პროლეტარებო ყველა ქვეყნისა, შეერთდით!

კომუნისტი

საქართველოს კომუნისტური პარტიის ცენტრალური კომიტეტისა და საქართველოს სსრ მშრომელთა დეპუტატების საგზოეგის ორგანო

КОМУНИСТИ — ОРГАН ЦК КП ГРУЗИИ и СОВЕТОВ ДЕПУТАТОВ ТРУДЯЩИХСЯ ГРУЗИНСКОЙ ССР

გამოცემის 43-ე წელი
№ 218 (12426)

შაბათი, 15 სექტემბერი, 1962 წ.

ფასი 2 კაპ.

ᲩᲕᲔᲜᲘ ᲡᲐᲛᲝᲥᲛᲝᲛᲑᲠᲝ ᲡᲐᲠᲬᲣᲮᲠᲔᲑᲘ

ᲐᲡᲔ ᲔᲒᲖᲔᲒᲖᲘᲐᲜ ᲓᲦᲔᲡᲐᲡᲬᲐᲣᲚᲡ

თბილისი. საბურთალოს მშრალი წნეხვის აგურის ქარხნის (დირექტორი ი. ინგოროყვა) კოლექტივმა ვადამდე დიდი გადაჭარბებით შეასრულა რვა თვის გეგმა. გეგმის გადამეტებით გამოშვებულია 1 მილიონ 900 ათასი ცალი აგური და 12.500 მანეთის კერამიკული ჭურჭელი. განვლილ პერიოდში გეგმასთან შედარებით შრომის ნაყოფიერება ამაღლდა 4,4 პროცენტით და პროდუქციის თვითღირებულება შემცირდა 2 პროცენტით. მიღებულია ზეგეგმითი ეკონომია და რესპუბლიკის ეკონომიის ფონდში შეტანილია 13.500 მანეთი. წლის პირველ ნახევარში ათვისებულია 25 ახალი სახის კერამიკული ჭურჭლის წარმოება.

მადალნაყოფიერი შრომით სახელი გაითქვეს კომუნისტური შრომის ბრიგადებმა, რომლებსაც ა. შუბითიძე, ა. მეგრელიშვილი და ა. მხვიძე ხელმძღვანელობენ.

დიდი ოქტომბრის 45-ე წლისთავის აღსანიშნავად ქარხნის კოლექტივმა ვალდებულება იკისრა ათი თვის გეგმა 15 სექტემბრისათვის შეასრულოს და წლის ბოლომდე გეგმის გადამეტებით 3 მილიონი ცალი აგური გამოუშვას.

თბილისი. დიდი ოქტომბრის 45-ე წლისთავისათვის გაჩაღებულ შეჯიბრებაში კარგ წარმატებებს მიაღწია თბილისის ბამბის სართავმა ფაბრიკამ. აქ რვა თვის გეგმა ვადამდე შეასრულეს და გეგმის გადამეტებით გამოუშვეს 52 ათასი მანეთის ნაწარმი და გამომშვებული პროდუქციის თვითღირებულება 31 ათასი მანეთით შეამცირეს.

შრომაში დაწინაურდა კომუნისტური შრომის ცვლა, რომელსაც ნ. ქავთარაძე ხელმძღვანელობს. კარგი შედეგები აქვს ი. ხახვიშვილის კომუნისტური შრომის ბრიგადას.

ᲨᲠᲝᲛᲘᲗᲘ ᲒᲐᲛᲐᲠᲯᲕᲔᲑᲐ

ᲥᲣᲗᲐᲘᲡᲘ. (საკ. კორ). საკონსერვო ქარხნის კოლექტივი, რომელიც ოდესელ, ოქტემბერიანელ და გორელ თანამოსაკმეებს ეჯიბრება, იმისათვის იბრძვის, რომ დიდი ოქტომბრის დღესასწაულისათვის სამშობლოს უპატაკოს წლიური გეგმის შესრულება.

მეკონსერვეებმა 120,7 პროცენტით გაანაღდეს საეთო პროდუქციის, ხოლო 105,6 პროცენტით — კონსერვების გამოშვების რვა თვის დაკალება. საგულისხმოა, რომ განვლილ პერიოდში ქარხანამ 863 ათასი მანეთის ზეგეგმითი პროდუქცია მისცა სამშობლოს. ახლა აქ ორმოცდაათზე მეტი სხვადასხვა სახის კონსერვს უშვებენ. მოკლე ხანში აითვისეს ხილისა და კენკრის ნატურალური წვენების წარმოება. წელსვე პირველად დაიწყებენ ციტრუსოვანთა ნაყოფის წვენის დამზადებას.

საოქტომბრო შეჯიბრებაში წინ მიდიან ხილის, ბოსტნეულისა და სათუნუქე საამქროები, რომლებსაც ლ. ნარსია, ი. მარკოზაშვილი და ზ. ტურძელაძე ხელმძღვანელობენ.

ᲣᲔᲡᲐᲜᲘᲨᲜᲐᲕ წარმატებებს აღწევენ „მწვანე ოქროს“ კრეფაში მახარაძის საწარმოო სამმართველოს სოფელ შრომის ს. ორჯონიკიძის სახელობის კოლმეურნეობის მეჩაიეთა რგოლი, რომელსაც სახელგანთქმული მკრეფავი უმაღლესი საბჭოს დეპუტატი, სოციალისტური შრომის გმირი ტატიანა ჩხაიძე ხელმძღვანელობს. წლიური გეგმით 85 ტონის ნაცვლად რგოლის წევრებმა უკვე მოკრიფეს და სახელმწიფოს ჩაბარეს 40 ტონაზე მეტი ჩაის ნედლეული. სეზონის დასასრულამდე კიდევ სამ ტონა ჩაის მოკრეფენ. — ასეთია მათი პირობა. კომუნისტური შრომის მაგალითს აჩვენებს მერგოლური ტ. ჩხაიძე, რომელმაც იკისრა 0,8 ჰექტარ ფართობზე მოკრიფოს 18 ტონა ხარისხოვანი ჩაის ფოთოლი, ნაცვლად გეგმით გათვალისწინებული 7 ტონისა.

ᲡᲣᲠᲐᲗᲝᲡ: მოწინავე რგოლი (მარცხნიდან მარჯვნივ) ჰ. კვაკანტირაძე, შ. კუბურაძე, მერგოლური ტ. ჩხაიძე, მ. ხუციშვილი და დ. ჩაგრელიძე.
ფოტო ი. დავითაშვილისა. (საქდესის ფოტოქრონიკა).

ᲕᲐᲚᲓᲔᲑᲣᲚᲔᲑᲐᲗᲐ ᲨᲔᲡᲠᲣᲚᲔᲑᲐ

ᲚᲘᲢᲣᲧᲘᲡ ᲮᲐᲚᲮᲘᲐ ჩვენი მეჩაიეები, ვალდებულებით ნაკისრი 511 ტონის ნაცვლად მრეწველობას ჩააბარეს 568 ტონაზე მეტი ხარისხოვანი ნედლეული. ჰექტარზე მიღებულია 5.811 კილოგრამი ჩაის ფოთოლი.

სოციალისტური შეჯიბრებით ნაკისრ ვალდებულებათა სასახელოდ შესრულებისათვის ბრძოლაში დაწინაურდნენ კ. ქურაძის ბრიგადის წევრები, რომლებმაც ვალდებულების დამატებით 21 ტონა ჩაის ფოთოლი ჩააბარეს წარმოებას, ხოლო ბრიგადამ, რომელსაც ვ. მათითაიშვილი ხელმძღვანელობს, 106 ტონა ფოთოლი მოკრიფა, ვალდებულება კი 84 ტონას ითვალისწინებდა.

ჩვენი არტელის საამაყო წევრებმა კ. გოგუაძემ, ბ. მორჩილაძემ, ე. გოგუაძემ და სხვებმა დიდი ხანია გადაჭარბებით შეასრულეს ჩაის ფოთლის კრეფის წლიური ვალდებულებანი. ისინი ახლა ვალდებულების გადამეტებით კრეფენ ჩაის ფოთოლს.

Გ. ᲦᲚᲝᲜᲢᲘ,
ლანჩხუთის რაიონის სოფელ ქვემო აკეთის კოლმეურნეობის თავმჯდომარე.

ᲡᲐᲠᲔᲙᲝᲠᲓᲝ ᲛᲝᲡᲐᲕᲐᲚᲘ

ᲡᲔᲖᲝᲜᲘᲡ დაწყებიდან 14 სექტემბრამდე ათი ათასი კილოგრამი ჩაის ფოთოლი ნაცვლად გეგმით გათვალისწინებული 3 ათასი კილოგრამისა!

ჩაის ეს სარეკორდო მოსავალი წულუკიძის რაიონის ქალაქ წულუკიძის სახელობის კოლმეურნეობის წევრმა იზოლდა წოწონავამ 0,6 ჰექტარზე მიიღო.

მაგრამ იგი ამ წარმატებით როდი დაკმაყოფილდა. მოსაკრეფი ფოთოლი უხვად აარის.

მართალია, წელს სეზონის დაწყებიდან მან ათი ათასი კილოგრამი ფოთოლი აიღო, მაგრამ ასალები მაინც ბლომად აარის.

კარგად დამუშავებულმა პლანტაციამ კოლთა უხვად დაიბერტყა. მარტო გუშინ წოწონავამ მოკრიფა 100 კილოგრამი „მწვანე ოქრო“. სეზონის დამთავრებამდე გამრჯე ქალიშვილი ვალდებულების გადამეტებით კიდევ ასეულობით კილოგრამ ჩაის ნედლეულს მოკრეფს.

ᲩᲐᲘᲡ ᲤᲝᲗᲝᲚᲡ ᲙᲠᲔᲤᲔᲜ ᲒᲔᲒᲛᲘᲡ ᲒᲐᲓᲐᲛᲔᲢᲔᲑᲘᲗ

საქართველოს მეჩაიეებმა წლიური გეგმა ვადაზე ადრე გადაჭარბებით შეასრულეს. ბევრგან ჩაის ფოთოლს გეგმის გადამეტებით კრეფენ, ზოგან კი ვალდებულებაც გაანაღდეს.

წალენჯიხიდან გვაცნობეს, რომ რაიონის მეჩაიეებმა ნაცვლად 8.800 ტონისა მოკრიფეს 10.193 ტონა ნედლეული. გეგმის ზევით მოკრეფილია 1.393 ტონა „მწვანე ოქრო“.

ხობის რაიონის მეჩაიეებმა ნაცვლად 2.561 ტონისა მოკრიფეს და მრეწველობას ჩაბარეს 2.686 ტონა ჩაის ხარისხოვანი ფოთოლი.

გეგეჭკორელი მეჩაიეები ენერგიულად შრომობენ, რათა სამშობლოს მისცენ მეტი ჩაის ფოთოლი. 13 სექტემბრისათვის რაიონში მოკრეფილი იყო 7.743 ტონა „მწვანე ოქრო“ ანუ წლიური გეგმაზე 423 ტონით მეტი.

ᲛᲣᲨᲘᲓᲝᲑᲐ, ᲞᲠᲝᲒᲠᲔᲡᲘ, ᲙᲔᲗᲘᲚᲓᲦᲔᲝᲑᲐ

ᲛᲝᲡᲙᲝᲕᲘ, 13 სექტემბერი. (საკდესი). დღეს მოსკოვის უნივერსიტეტის მთავარ შენობაში მუშაობა დაიწყო მეცნიერ მუშაკთა მსოფლიო ფედერაციის მორიგმა, VII გენერალურმა ასამბლეამ. ასამბლეაზე, რომელსაც წინ უძღოდა მეცნიერ მუშაკთა მსოფლიო ფედერაციის მიერ მოწვეული მეცნიერთა საერთაშორისო სიმპოზიუმი უმაღლესი ტექნიკური და ჰუმანიტარული განათლების პრობლემებზე, ჩამოვიდნენ ევროპის, აზიის, აფრიკისა და ამერიკის მრავალი ქვეყნის 200 ათასზე მეტი მეცნიერის წარმომადგენლები დაახლოებით 300 დელეგატი.

ასამბლეის მონაწილენი განიხილავენ ფედერაციის საქმიანობის მიმდინარე საკითხებს, მშვიდობისათვის, პროგრესისა და მთელი კაცობრიობის საკეთილდღეოდ მეცნიერთა საერთაშორისო თანამშრომლობის განმტკიცებისათვის მეცნიერთა შემდგომი ბრძოლის ამოცანებს.

გენერალური ასამბლეა გახსნა მეცნიერ მუშაკთა მსოფლიო ფედერაციის პრეზიდენტმა, ცნობილმა იხტალისელმა მეცნიერმა ს. პაუელმა.

საბჭოთა კავშირის მეცნიერთა სახელით ასამბლეის მონაწილეებს გულითადად მიესალმა აკადემიკოსი ა. ი. ოპარინი. ჩვენ, თქვა მან, უნდა განვიხილოთ ბევრი მიმდინარე საკითხი. მაგრამ მთავარი საკითხი, რომელიც ჩვენი ყურადღების ცენტრშია, არის ბრძოლა მეცნიერების მშვიდობიანი გამოყენებისათვის, ომის საფრთხისაგან თავისუფალი მსოფლიოსათვის. თანამედროვე ეპოქაში მეცნიერებამ დღეგრძელ არნახული მნიშვნელობა მოიპოვა. იგი აღწევს ადამიანთა ცხოვრებისა და საქმიანობის ყველა სფეროში. ამიტომ განუზომლად გაიზარდა მეცნიერთა როლი ადამიანთა საზოგადოების ცხოვრებაში, გაიზარდა მათი პასუხისმგებლობა საზოგადოების წინაშე. ამასთან დაკავშირებით მეცნიერებს ეკისრებათ გაცილებით მეტი პასუხისმგებლობა მშვიდობის ბედისათვის, ვიდრე საზოგადოების რიგი წევრს, თუნდაც იმიტომ, რომ მეცნიერ მუშაკს უკეთ შეუძლია გამოიცნოს საფრთხე, რომელიც მსოფლიოს ემუქრება, და მოეპოვება ბევრი, მხოლოდ მისთვის ხელმისაწვდომი საშუალება, რათა რაციონალურად იბრძოლოს ამ საფრთხის წინააღმდეგ.

გავაერთიანოთ ომის წინააღმდეგ მებრძოლი მეცნიერების ყველა მოღვაწის ძალები — აი ჩვენი პირდაპირი მიზანი და მოგალობა, თქვა შემდეგ აკადემიკოსმა ოპარინმა. მხოლოდ საყოველთაო და სრული განიარაღება აღმოფხვრის ატომური ომის საფრთხეს და შემდგომში მშვიდობიანი თანაარსებობის საკმაო გარანტიას მისცემს შემფოთებით გაწამებულ კაცობრიობას. ჩვენი მხურვალე სურვილია შევქმნათ იარაღისაგან თავისუფალი მსოფლიო, სიუხვის მსოფლიო.

ასამბლეის მონაწილეებმა აირჩიეს პრეზიდიუმი, სამანდატო კომისია, შემქმნეს ასამბლეის მუშა კომისიები: საფინანსო საკითხთა და ფედერაციის აღმინისტრაციული სტრუქტურის წინადადებათა, მეცნიერ მუშაკთა მსოფლიო ფედერაციის წესდების შესწორებათა, ასამბლეის პუბლიკაციათა და რეზოლუციათა კომისიები.

შემდეგ ასამბლეის მონაწილეებმა გაწიხლეს და დაამტკიცეს მეცნიერ მუშაკთა მსოფლიო ფედერაციის გენერალური ასამბლეის შეეძლო ორ შემავლ სესიებს შორის მიღებული რეზოლუციები. ფედერაციის წევრებად ერთხმად მიიღეს საფრანგეთის, კუბის მეცნიერ მუშაკთა და ვიეტნამის დემოკრატიული რესპუბლიკის ეროვნის გამოვრცელებელი საზოგადოების ეროვნული კავშირები.

ასამბლეის წინაშე საანგარიშო მოხსენება გააკეთა მეცნიერ მუშაკთა მსოფლიო ფედერაციის გენერალურმა მდივანმა, პროფესორმა პიერ ბიკარმა (საფრანგეთი). მან აღნიშნა, რომ ფედერაციის საქმიანობა ასამბლეის VI სესიის (რომელიც ვარშავაში გაიმართა) შემდგომ განვლილ სამ წელიწადში განუხრელად ვითარდებოდა. მეცნიერ მუშაკთა მსოფლიო ფედერაციის ქარტიისა და წესდების დაცვის სულისკვეთებით და მიზნად ისახავდა მეცნიერთა საერთაშორისო თანამშრომლობის განმტკიცებას, კაცობრიობის საკეთილდღეოდ მშვიდობისა და განიარაღებისათვის ბრძოლის განვითარებას.

საათამს გაიმართა ასამბლეის მიერ შექმნილი კომისიების სხდომები, რომლებიც განიხილავენ ფედერაციის საქმიანობის სხვადასხვა საკითხებს.

14 სექტემბერს მეცნიერ მუშაკთა მსოფლიო ფედერაციის ასამბლეა განაგრძობს მუშაობას.

ᲒᲐᲘᲮᲡᲜᲐ ᲛᲔᲪᲜᲘᲔᲠ ᲛᲣᲨᲐᲙᲗᲐ ᲛᲡᲝᲤᲚᲘᲝ ᲤᲔᲓᲔᲠᲐᲪᲘᲘᲡ VII ᲒᲔᲜᲔᲠᲐᲚᲣᲠᲘ ᲐᲡᲐᲛᲑᲚᲔᲐ

ᲒᲖᲐ ᲒᲐᲓᲐᲕᲣᲚᲝᲒᲝᲗ ᲝᲛᲘᲡ ᲫᲐᲚᲔᲑᲡ!

ᲒᲐᲘᲛᲐᲠᲗᲐ საბჭოთა კავშირის მშვიდობის დაცვის კომიტეტის პრეზიდიუმის სხდომა.

საბჭოთა კავშირის მშვიდობის დაცვის კომიტეტის პრეზიდიუმმა გამოხატა საბჭოთა საზოგადოებრიობის დიდი შეშფოთება ამერიკის შეერთებული შტატების მმართველი წრეების პროვოკაციული მოქმედების გამო და გადაჭრით დაგმო ამერიკის შეერთებული შტატების აგრესიული გეგმები და ზრახვები კუბის მიმართ. პრეზიდიუმმა საესებით მხარი დაუჭირა საბჭოთა მთავრობის პოზიციას კუბის რესპუბლიკის წინააღმდეგ ამერიკის შეერთებული შტატების საშიში პროვოკაციების მიმართ, რომელმაც შეიძლება ჩაითრიოს კაცობრიობა საყოველთაო თერმოატომური ომის კატასტროფაში.

საბჭოთა საზოგადოებრიობის სახელით საბჭოთა კავშირის მშვიდობის დაცვის კომიტეტის პრეზიდიუმმა გადაწყვიტა მიმართოს მოსკოვში გამართული

ᲡᲐᲑᲭᲝᲗᲐ ᲙᲐᲕᲨᲘᲠᲘᲡ ᲛᲨᲕᲘᲓᲝᲑᲘᲡ ᲓᲐᲪᲕᲘᲡ ᲙᲝᲛᲘᲢᲔᲢᲘᲡ ᲞᲠᲔᲖᲘᲓᲘᲣᲛᲘ

საყოველთაო განიარაღებისა და მშვიდობის მსოფლიო კონგრესის ამერიკელ მონაწილეებს, ამერიკის შეერთებული შტატების საზოგადოებრივ მოძრაობებსა და ორგანიზაციებს, რომლებიც მშვიდობისათვის იბრძვიან, და მოუწოდოს მათ განახორციელონ ღონისძიებანი საერთაშორისო დაძაბულობის შენელების, გაძლიერებული ომის საფრთხის აღმოფხვრის ინტერესებისათვის.

პრეზიდიუმმა გაუგზავნა კუბის მშვიდობის მომხრეებს დეპეშა, რომელშიც გამოთქმულია საბჭოთა ადამიანების სოლიდარობა კუბის გმირი ხალხისადმი, მტკიცედ რომ დგას თავისი ქვეყნის თავისუფლებისა და დამოუკიდებლობის საგუშაგოზე და ფასდაუდებელი წვლილი შეაქვს მშვიდობის შენარჩუნებისა და განმტკიცებისათვის ყველა ხალხის საერთო ბრძოლაში.

სხდომის მონაწილეებმა მოისმინეს კომიტეტის თავმჯდომარის ნ. ს. ტიხონოვისა და კომიტეტის მასუხისმგებელი მდივნის მ. ი. კოტოვის მოხსენებანი იმ მუშაობის შესახებ, რომელიც კომიტეტმა გასწია საყოველთაო განიარაღებისა და მშვიდობის მსოფლიო კონგრესის იდეების განსახორციელებლად, და განიხილეს ღონისძიებანი, რომელთა მიზანია მეგობრული ურთიერთობის გაფართოება საზღვარგარეთის მშვიდობისმოყვარე ძალებთან და კიდევ უფრო ფართო თანამშრომლობა მათთან, რათა თავიდან აიცილოთ მსოფლიო თერმოატომური ომი.

პრეზიდიუმის სხდომას ესწრებოდა მშვიდობის მსოფლიო საბჭოს პრეზიდენტ-აღმასრულებელი პროფესორი ჯონ ბერნალი, რომელიც მონაწილეობს მეცნიერთა მოსკოვის საერთაშორისო სიმპოზიუმის მუშაობაში.

ᲮᲔᲚᲔᲑᲘ ᲨᲝᲠᲡ ᲙᲣᲑᲘᲡᲐᲒᲐᲜ!

ᲡᲡᲠ ᲙᲐᲕᲨᲘᲠᲘᲡ ᲛᲨᲕᲘᲓᲝᲑᲘᲡ ᲓᲐᲪᲕᲘᲡ ᲙᲝᲛᲘᲢᲔᲢᲘᲡ ᲓᲔᲙᲔᲨᲐ

ᲡᲐᲑᲭᲝᲗᲐ კავშირის მშვიდობის დაცვის კომიტეტმა გაუგზავნა დეპეშა კუბის ხალხის მშვიდობისა და სუვერენიტეტისათვის მოძრაობის ეროვნულ საბჭოს. დეპეშაში ნათქვამია:

„იმ უამს, როცა თავისუფლების კუნძულის ცა კვლავ იფარება ომის საფრთხის შავბნელი ღრუბლებით, ყველა საბჭოთა ადამიანი უაღრესად მხურვალე ძმურ სოლიდარობას უცხადებს მამაც კუბელ ხალხს და საყოველთაოდ, მტკიცედ უჭერს მხარს იმ პროვოკაციათა პასუხად, რომელთაც ამერიკის შეერთებული შტატების მმართველი წრეები ამზადებენ.

გმირი კუბის მხარეზეა მსოფლიოს ყველა პატიოსანი ადამიანი. კუბის თავისუფლებისა და დამოუკიდებლობის დაცვა ეს არის ბრძოლა მშვიდობის შენარჩუნებისათვის, რომელიც დიდად აინტერესებს ყველა ხალხს. საბჭოთა კავშირის მშვიდობის მომხრენი ღრმად არიან დარწმუნებული, რომ მშვიდობისმოყვარე ძალების გაერთიანებული და გადამწყვეტი მოქმედება აიძულებს ამერიკის შეერთებული შტატებისა აგრესიულ წრეებს ხელი აიღონ პროვოკაციებისა და სამხედრო ავანტიურების საშიშ პოლიტიკაზე.

ჩვენს დროში შეიძლება თავიდან აიცილოთ მსოფლიო თერმოატომური ომი და მტკიცე საფუძველი ჩავუყაროთ მშვიდობას დედამიწაზე. ამ მაღალ მიზნებს უძღვნიან ახლა თავიანთ ღონისძიებებს მშვიდობის მეგობრები ყველა კონტინენტზე, რომლებიც ახორციელებენ საყოველთაო განიარაღებისა და მშვიდობის მსოფლიო კონგრესის იდეებს, საკადრის პასუხს აძლევენ აგრესიულ ძალებს, იბრძვიან იმისათვის, რომ თავიდან აიცილონ კაცობრიობას შეიარაღების ტვირთი და ატომური კატასტროფის საფრთხე.

ყველა კეთილი ნების ადამიანთან ერთად ჩვენ, საბჭოთა მშვიდობის მომხრენი, მოვითხოვთ: ხელები შორს კუბისაგან! გზა გადავუღობოთ ომის ძალებს!

კუბის მშვიდობის დაცვის კომიტეტსა და მისი სახით კუბის მშვიდობის ყველა მამაც დამცველს გულითადად მივესალმებით, ვუსურვებთ წარმატებებს ჩვენს საერთო ბრძოლაში მთელი მსოფლიოს მტკიცე მშვიდობისათვის“.

ᲛᲨᲕᲘᲓᲝᲑᲐ, ᲞᲠᲝᲒᲠᲔᲡᲘ, ᲙᲔᲗᲘᲚᲓᲦᲔᲝᲑᲐ

ᲛᲝᲡᲙᲝᲕᲘ, 13 სექტემბერი. (საკდესი). დღეს მოსკოვის უნივერსიტეტის მთავარ შენობაში მუშაობა დაიწყო მეცნიერ მუშაკთა მსოფლიო ფედერაციის მორიგმა, VII გენერალურმა ასამბლეამ. ასამბლეაზე, რომელსაც წინ უძღოდა მეცნიერ მუშაკთა მსოფლიო ფედერაციის მიერ მოწვეული მეცნიერთა საერთაშორისო სიმპოზიუმი უმაღლესი ტექნიკური და ჰუმანიტარული განათლების პრობლემებზე, ჩამოვიდნენ ევროპის, აზიის, აფრიკისა და ამერიკის მრავალი ქვეყნის 200 ათასზე მეტი მეცნიერის წარმომადგენლები დაახლოებით 300 დელეგატი.

ასამბლეის მონაწილენი განიხილავენ ფედერაციის საქმიანობის მიმდინარე საკითხებს, მშვიდობისათვის, პროგრესისა და მთელი კაცობრიობის საკეთილდღეოდ მეცნიერთა საერთაშორისო თანამშრომლობის განმტკიცებისათვის მეცნიერთა შემდგომი ბრძოლის ამოცანებს.

გენერალური ასამბლეა გახსნა მეცნიერ მუშაკთა მსოფლიო ფედერაციის პრეზიდენტმა, ცნობილმა იხტალისელმა მეცნიერმა ს. პაუელმა.

საბჭოთა კავშირის მეცნიერთა სახელით ასამბლეის მონაწილეებს გულითადად მიესალმა აკადემიკოსი ა. ი. ოპარინი. ჩვენ, თქვა მან, უნდა განვიხილოთ ბევრი მიმდინარე საკითხი. მაგრამ მთავარი საკითხი, რომელიც ჩვენი ყურადღების ცენტრშია, არის ბრძოლა მეცნიერების მშვიდობიანი გამოყენებისათვის, ომის საფრთხისაგან თავისუფალი მსოფლიოსათვის. თანამედროვე ეპოქაში მეცნიერებამ დღეგრძელ არნახული მნიშვნელობა მოიპოვა. იგი აღწევს ადამიანთა ცხოვრებისა და საქმიანობის ყველა სფეროში. ამიტომ განუზომლად გაიზარდა

ᲛᲔᲪᲜᲘᲔᲠᲘ ᲐᲡᲐᲛᲑᲚᲔᲘᲡ XVII ᲡᲔᲡᲘᲐᲖᲔ

ᲡᲡᲠ ᲙᲐᲕᲨᲘᲠᲘᲡ, ᲣᲙᲠᲐᲘᲜᲘᲡ ᲡᲡᲠ ᲓᲐ ᲑᲔᲚᲝᲠᲣᲡᲘᲘᲡ ᲡᲡᲠ ᲓᲔᲚᲔᲒᲐᲪᲘᲔᲑᲘ

სსრ კავშირის მინისტრთა საბჭომ დაამტკიცა სსრ კავშირის დელეგაცია გაერთიანებული ერების ორგანიზაციის გენერალური ასამბლეისXVII სესიაზე, რომელიც ნიუ-იორკში გაიხსნება 18 სექტემბერს, შემდეგი შემადგენლობით: ა. ა. გრომიკო (დელეგაციის მეთაური), ვ. ა. ზორინი, ვ. ს. სემიონოვი, მ. ა. მენშიკოვი, ტ. ნ. ნიკოლაევა (დელეგაციის წევრები). დელეგაციის წევრთა მოადგილეებად დამტკიცებულნი არიან: ა. კ. გრენი, გ. პ. არკადიევი, პ. დ. მოროზოვი, პ. მ. ჩერნიშოვი, ფ. დ. რიეკნკო.

უკრაინის სსრ მინისტრთა საბჭომ გაერთიანებული ერების ორგანიზაციის გენერალური ასამბლეის XVII სესიაზე, რომელიც ნიუ-იორკში გაიხსნება 18 სექტემბერს, დანიშნა დელეგაციაა შემდეგი შემადგენლობით: ლ. ო. პალამარჩუკი (დელეგაციის მეთაური), ლ. ე. კიზია, ა. ტ. რომანოვი, ს. კ. კირილოვა, პ. ე. ნედბაილო (დელეგაციის წევრები). დელეგაციის წევრთა მოადგილენი არიან: ლ. დ. დმიტერკო, ა. ა. ბოიკო, მ. დ. პოლიანაჩკო, ი. ვ. ზარუბა, გ. ე. ბუვალიკი.

ბელორუსიის სსრ მინისტრთა საბჭომ დაამტკიცა ბელორუსიის სს რესპუბლიკის დელეგაცია გაერთიანებული ერების ორგანიზაციის გენერალური ასამბლეის XVII სესიაზე შემდეგი შემადგენლობით: კ. ვ. კისელიოვი (დელეგაციის მეთაური), პ. ვ. ასტაპენკო, ე. ი. სკუბკო (მაქსიმ ტანკი), ბ. დ. პარმს�კი, ვ. ს. სმირნოვი (დელეგაციის წევრები), ვ. ს. კოლბასინი, ი. ლ. ლისაკოვსკი, გ. ა. პოვეტიევი (დელეგაციის წევრთა მოადგილეები). (საკდესი).

ᲒᲔᲜᲔᲠᲐᲚᲣᲠᲘ ᲐᲡᲐᲛᲑᲚᲔᲘᲡ XVII ᲡᲔᲡᲘᲐᲖᲔ

ᲡᲡᲠ ᲙᲐᲕᲨᲘᲠᲘᲡ, ᲣᲙᲠᲐᲘᲜᲘᲡ ᲡᲡᲠ ᲓᲐ ᲑᲔᲚᲝᲠᲣᲡᲘᲘᲡ ᲡᲡᲠ ᲓᲔᲚᲔᲒᲐᲪᲘᲔᲑᲘ

ᲡᲐᲨᲘᲨᲘ ᲒᲖᲘᲗ

ᲜᲘᲣ-ᲘᲝᲠᲙᲘ, 14 სექტემბერი. (საკდესი). როგორც იუნაიტედ პრეს ინტერნეიშნლის სააგენტო იუწყება, ამერიკის შეერთებული შტატების თავდაცვის სამინისტრომ გუშინ განაცხადა, რომ იგი „მუშაობს იმ გეგმაზე, რომ კუბელები შეაგროვოს ამერიკის შეიარაღებულ ძალებში და ასწავლოს მათ ჯარის ნაწილებში, რომლებშიც არიან ესპანურ ენაზე მოლაპარაკე ჯარისკაცები“.

ასოშიეიტედ პრესის სააგენტო იმოწმებს გაზეთ „მაიამი ნიუსს“ და აღნიშნავს, რომ თავდაცვის სამინისტრო აპირებს შეაგროვოს შემდგომ ორ კვირაში ამერიკის შეერთებულ შტატებსა და პუერტო-რიკოში მყოფ კუბელთა შორის 5-დან 6 ათასამდე კაცი.

ᲨᲔᲗᲐᲜᲮᲛᲔᲑᲐ ᲛᲝᲬᲝᲜᲔᲑᲣᲚᲘᲐ

ᲯᲐᲐᲑᲐ, 14 სექტემბერი. (საკდესი). ჰოლანდიის პარლამენტის ზედა პალატამ მოიწონა ჰოლანდია-ინდონეზიის შეთანხმება ინდონეზიის რესპუბლიკისათვის დასავლეთ ირიანის მართვა-გამგეობის გადაცემის შესახებ. შეთანხმებას ხმა მისცა 63 დეპუტატმა, წინააღმდეგ — 3 დეპუტატმა. შეთანხმება უკვე მოიწონა პარლამენტის ქვედა პალატამ.

Მ. ᲒᲐᲛᲘᲡᲔᲒᲐᲕᲘ — ᲛᲘᲜᲘᲡᲢᲠᲗᲐ ᲡᲐᲑᲭᲝᲡ ᲗᲐᲕᲛᲯᲓᲝᲛᲐᲠᲔ

ᲐᲚᲛᲐ-ᲐᲗᲐ, 13 სექტემბერი. (საკდესი). ყაზახეთის სსრ უმაღლესი საბჭოს პრეზიდიუმის ბრძანებულებით ყაზახეთის რესპუბლიკის მინისტრთა საბჭოს თავმჯდომარედ დანიშნულია მ. ბეისებაევი. მანამდე იგი ყაზახეთის კომპარტიის ალმა-ათის საოლქო კომიტეტის პირველი მდივანი იყო.

ყაზახეთის სსრ მინისტრთა საბჭოს ყოფილი თავმჯდომარე ს. დაულენოვი განთავისუფლებულია ამ პოსტიდან.

ᲒᲣᲚᲗᲒᲘᲚᲘ ᲛᲔᲮᲕᲔᲓᲠᲐ

ᲡᲝᲤᲘᲐ, 14 სექტემბერი. (საკდესი). როგორც ბულგარეთის დეპეშათა სააგენტო იუწყება, გუშინ საღამოს „ლოზენეცის“ სახლში ბულგარეთის კომუნისტური პარტიის ცენტრალური კომიტეტის პოლიტბიუროს წევრები შეხვდნენ სკკპ პარტიულ მუშაკთა დელეგაციას, რომელიც სტუმრად იმყოფება ბულგარეთში და რომელსაც მეთაურობს სკკპ ცენტრალური კომიტეტის პრეზიდიუმის წევრი, სკკპ ცენტრალური კომიტეტის რუსეთის სფსრ ბიუროს თავმჯდომარის პირველი მოადგილე ა. პ. კირილენკო. ბულგარეთის მხრივ შეხვედრაზე იყვნენ ბულგარეთის კომუნისტური პარტიის ცენტრალური კომიტეტის პირველი მდივანი ტოდორ ჟივკოვი, ბულგარეთის მინისტრთა საბჭოს თავმჯდომარე, ბულგარეთის კომუნისტური პარტიის ცენტრალური კომიტეტის პოლიტბიუროს წევრი ანტონ იუგოვი და პარტიისა და მთავრობის სხვა თვალსაჩინო მოღვაწეები.

შეხვედრას დაესწრო აგრეთვე სსრ კავშირის ელჩი ბულგარეთში გ. ა. დენისოვი.

ა. პ. კირილენკომ გაუზიარა დამსწრეთ ბულგარეთში დელეგაციის მოგზაურობის შთაბეჭდილებანი. შეხვედრამ ჩაიარა უაღრესად გულითად, მეგობრულ კითარებაში.

ᲡᲢᲣᲛᲠᲐᲓ ᲛᲐᲚᲘᲡ ᲠᲔᲡᲞᲣᲑᲚᲘᲙᲐᲨᲘ

ᲑᲐᲛᲐᲙᲝ, 14 სექტემბერი. (საკდესი). მალის რესპუბლიკაში იმყოფება საბჭოთა კავშირის კომუნისტური პარტიის დელეგაცია სკკპ ცენტრალური კომიტეტის წევრობის კანდიდატის, უზბეკეთის კომპარტიის ცენტრალური კომიტეტის მდივნის მ. მ. მუსაახუნოვის მეთაურობით. დელეგაცია ესწრებოდა როგორც სტუმარი სუდანის კავშირის პარტიის VI ყრილობას, რომელმაც დაამთავრა მუშაობა.

საბჭოთა კავშირის კომუნისტური პარტიის დელეგაციის წევრებსა და სუდანის კავშირის პარტიის პოლიტიკურ მდივან იბრისა დიარასა და საორგანიზაციო საკითხთა მდივან იაკუბა მაიგას შორის გაიმართა საუბარი, რომლის დროსაც ერთმანეთს გაუზიარეს აზრი საბჭოთა კავშირის კომუნისტური პარტიისა და სუდანის კავშირის პარტიული ურთიერთობის შემდგომი განვითარების შესახებ.

ᲐᲠᲩᲔᲕᲜᲔᲑᲘᲡ ᲬᲘᲜ ᲐᲚᲟᲘᲠᲘᲡᲨᲘ

ᲐᲚᲟᲘᲠᲘ, 14 სექტემბერი. (საკდესი). ომსასთან დაკავშირებით, რომ 20 სექტემბერს გაიმართება ალჟირის ეროვნული დამფუძნებელი კრების არჩევნები, აქ გამოქვეყნდა დეპუტატობის კანდიდატთა ახალი სიები.

როგორც გაზეთი „დეპეშ დ' ალჟერი“ იუწყება, ეროვნული დამფუძნებელი კრების დეპუტატობის კანდიდატთა სიებმა ალჟირისა და კონსტანტინის დეპარტამენტებისაგან ყველაზე მნიშვნელოვანი ცვლილება განიცადეს. კერძოდ, სიებში შეტანილი არ არის ალჟირის რესპუბლიკის დროებითი მთავრობის თავმჯდომარე იუსეფ ბენ ჰედა.

ᲙᲐᲜᲝᲜᲠᲝᲛᲔᲥᲢᲘ ᲠᲔᲖᲔᲠᲕᲘᲡᲢᲔᲑᲘᲡ ᲛᲘᲖᲔᲖᲘᲗ

ᲕᲐᲨᲘᲜᲒᲢᲝᲜᲘ, 14 სექტემბერი. (საკდესი). გუშინ ამერიკის შეერთებული შტატების სენატმა მოიწონა პრეზიდენტ კენედის მიერ შეტანილი კანონპროექტი იმის შესახებ, რომ მიინიჭონ მას უფლება ნამდვილ სამსახურში გაიწვიოს 150 ათასი რეზერვისტი.

ᲓᲦᲔᲡᲘᲡᲗ

მევენახეობისა და მეღვინეობის X საერთაშორისო კონგრესი

მევენახეობის უმნიშვნელოვანესი პრობლემები

ბუშინ დილით გრძელდებოდა მევენახეობისა და მეღვინეობის საერთაშორისო კონგრესის მევენახეობისა და ვაზის პათოლოგიის სექციის სხდომა. იგი მიმდინარეობდა იტალიელი მეცნიერის ჯიოვანი დალმასოს თავმჯდომარეობით.

მოისმინეს პიერ დელანბახის (საფრანგეთი) გენერალური მოხსენება „მევენახეობის მექანიზაცია ვაზის მოვლა-დამუშავების სხვადასხვა მეთოდის პირობებში", რომელიც სინთეზია 17 ქვეყნის მოხსენებისა ვაზის მექანიზებული მოვლა-დამუშავების, მევენახეობაში გამოყენებული თანამედროვე მანქანების კონსტრუქციის საკითხებზე და მომავლის პრობლემებზე.

მოხსენების გამო დისკუსიაში მონაწილეობა მიიღეს გ. პალამარჩუკმა (სსრ კავშირი) და ბ.-მა ლაფონმა (საფრანგეთი).

უკანასკნელ წლებში სულ უფრო სრულყოფილი ხდება სამუშაოთა მექანიზაცია მევენახეობაში. შეიქმნა მთელი რიგი ახალი სპეციალიზებული მანქანები, კერძოდ, მცირე ძალის ტრაქტორი და 8 ცხენის ძალის მუხლუხა მოტოგუთანი, რომელსაც შეუძლია დაგრეგატება სხვა სასოფლო-სამეურნეო იარაღებთან. მაგრამ ისეთი სამუშაოები, როგორიცაა ვაზის გასხვლა და ყურძნის კრეფა, ჯერ კიდევ ხელით წარმოებს. ახლა ავსტრიაში ვაზის სასხლავად ცდიან მოტორულ სეკატორებს, საფრანგეთში კი — პნევმატურს. არგენტინისა და საფრანგეთში მიმდინარეობს ყურძნის საკრეფი მანქანების გამოცდა.

საბჭოთა კავშირში მეტი წილი ვენახები კოლმეურნეობებსა და საბჭოთა მეურნეობებს აქვთ, არის მეურნეობანი, სადაც ვენახებს დიდი მასივები — 50,100 და მეტი ჰექტარი ფართობი უკავია. ეს საშუალებას იძლევა განხორციელდეს ვენახების მოვლა-დამუშავების ფართო მექანიზაცია. ხელის შრომის ნაცვლად მექანიზაციის საშუალებათა გამოყენება მკვეთრად ამცირებს შრომის დანახარჯებს და ცენტნერი პროდუქციის თვითღირებულებას. მაგალითად, ფიზიკური შრომის ხარჯია ბარში პლანტაჟის დროს 800-1200 კაცდღიდან ორ კაცდღემდე შემცირდა ჰექტარზე.

ამჟამად სსრ კავშირში წარმოებს მუშაობა იმისათვის, რომ დამთავრდეს საოსფლო-სამეურნეო წარმოების კომპლექსური მექანიზაცია ყველა დარგში, მათ შორის მევენახეობაშიც, ზონალურ თავისებურებათა გათვალისწინებით.

განხილულ საკითხზე სესიამ მიიღო წინადადებანი და სასურველად მიიჩნია:

ვენახების მოვლა-დამუშავების მექანიზაციისა და ავტომატიზაციის საპრობლემო საკითხთა უსწრაფესი გადაჭრისათვის მეტად სასარგებლოა საერთაშორისო კავშირურთიერთობის გაფართოება და ინფორმაციების სისტემატური გაცვლა. ამასთან დაკავშირებით უახლოეს მომავალში, როგორც ვარაუდობს მეღვინეობისა და მევენახეობის საერთაშორისო ბიუროს ზოგიერთი წევრი, ამ ორგანიზაციაში უნდა შეიქმნას დოკუმენტაციისა და ინფორმაციის სამსახური, რომელსაც ეცოდინება ყველა ქვეყნის მევენახეთა მოთხოვნილებანი, გაიცნობს მათ ახალი მარკის სპეციალიზებულ მანქანებს.

მოისმინეს აგრეთვე მოხსენებანი: ს. პოღოსიანისა (სომხეთი) — „მეთოდები ვაზის სელექციისა სსრ კავშირში", ბ. გიუსფელდისა (გერმანიის ფედერაციული რესპუბლიკა) — „მეთოდები, რომლებიც განსაზღვრავენ ვაზის მედეგობას ფილოქსერის წინააღმდეგ".

ამ მოხსენებათა გამო გამოვიდნენ — დ. ტბიძე (საქართველო), ხობბერგი (ისრაელი), შ. ნიგმატოვი (უზბეკეთი), ბრანსანი (საფრანგეთი), ი. პრინცი (მოლდავეთი).

სექციის სხდომაზე საფუძვლიანი მოხსენება „ისტორია ვაზის კულტურისა სსრ კავშირში" გააკეთა მოლდავეთის მეგობაღეობის, მევენახეობისა და მეღვინეობის სამეცნიერო-საკვლევი ინსტიტუტის დირექტორის მოადგილემ მ. პელიოხმ.

ამით სექციამ დაამთავრა მუშაობა.

მეღვინეობის პროგრესის ინტერესებისათვის

მევენახეობისა და მეღვინეობის X საერთაშორისო კონგრესის მეღვინეობის სექციის მეორე სხდომაზე, რომელიც 14 სექტემბერს გაიმართა, გრძელდებოდა მეღვინეობის შემდგომი პროგრესის მიღწევებთან დაკავშირებულ საკითხთა განხილვა.

დელეგატებმა მიიღეს რეზოლუციები მეცნიერებათა ფაკულტეტის პროფესორის, ჟ. ბორდოს (საფრანგეთის) აგრონომიისა და მეღვინეობის სამეცნიერო-საკვლევი სადგურის დირექტორის ჟ. რიბერო-გაიონის გენერალური მოხსენების გამო „დაჭანგება-აღდგენის პროცესები ღვინის დავარგებისა და დაძველების დროს და მათი რეგულირების მეთოდები", სადაც მოცემულია კონგრესზე წარმოდგენილ ეროვნულ მოხსენებათა ანალიზი, სოფლის მეურნეობის ეროვნული ინსტიტუტის ინჟინერ-აგრონომის ე. ფედუჩიოს (ქ. მადიციი) გენერალური მოხსენების გამო „ანტისეპტიკურ საშუალებათა გამოყენება ღვინის წარმოებაში გოგირდოვან ანჰიდრიდთან ერთად ანჰიდრიდის შეცვლის მიზნით".

სექციამ მიიღო რეზოლუციები აკადემიკოს ა. ი. ოპარინის ინფორმაციის გამო „ღვინის ბიოქიმია", საქართველოს სსრ მეცნიერებათა აკადემიის აკადემიკოს ს. ვ. დურმიშიძის ინფორმაციის გამო „სპირტული დუღილის მეორეული პროდუქტების წარმოქმნისა და ქიმიზმის საკითხისათვის", კრასნოდარის კვების მრეწველობის ინსტიტუტის პროფესორის გ. გ. ალბალიანის ინფორმაციის გამო „მჩქეფარე ღვინოების წარმოების ტექნოლოგიის მეცნიერული საფუძვლები".

სექციის სხდომაზე განსაკუთრებით აღინიშნა საბჭოთა მეცნიერების ა. ი. ოპარინისა და ს. ვ. დურმიშიძის მოხსენებათა მეცნიერული მნიშვნელობა.

კონგრესის დელეგატების დიდი ინტერესი გამოიწვია ლოძის პოლიტექნიკური ინსტიტუტის პროფესორის იაგიგა იაკუბოვსკას მოხსენებამ „მემბრანიანი ფილტრების გამოყენება ღვინის მიკრობიოლოგიური ანალიზის მიზნებისათვის". თვალსაჩინო პლონელმა მეცნიერმა გამოარკვია, რომ ღვინოს ხშირად დაკვეთებული ბიოლოგიური სტაბილურობა აქვს. ბოთლებში ღვინის შემჩნეულმა მიკრობიოლოგიურმა ცვლილებებმა — დალექვამ, აშღვრვამ და დუღილის ნიშნებმაც კი ი. იაკუბოვსკა იმ აზრამდე მიიყვანა, რომ ეწარმოებინა კვლევა, რათა შეემუშავებინა მზა ღვინის ანალიზის სწრაფი მეთოდი ბოთლებში ჩასხმის მომენტში. მემბრანიანი ფილტრების მეთოდს, რომელიც პოლონელმა მკვლევარმა შეიმუშავა, ეფექტიანი შედეგები მოჰყვა.

„კომუნისტის" კვაღდაკვაღ

კრიტიკულ წერილში „**მშენებლობა ყუს ნაბიჯით**" („კომუნისტი", № 201), ა. ლომაძე წერდა, რომ ძალიან ნელი ტემპით მიმდინარეობს სურამის შუშის ტარის ქარხნის მშენებლობა. ყოველივე ამის გამო ქარხანა დადგენილი დროისათვის არ ამუშავდება. ავტორი აკეთებდა დასკვნას, რომ საქართველოს სსრ მშენებლობის სამინისტროში აღნიშნული მდგომარეობა არავის არ აღელვებსო. და აი სამინისტროდან რედაქციაში მოვიდა პასუხი. მინისტრის მოადგილე **ვ. კერეხელიძე** გვწერს:

ხაშურის მეორე **სამშენებლო სამართველოს უფროსი ა. ჭიპაშვილი, რომელმაც ჩაშალა ქარხნის მშენებლობა, განთავისუფლებულია სამუშაოდან. სამშენებლო სამმართველოს ახალ უფროსს ვ. ციცინაოვს დავალა დამკვეთი ორგანიზაციის წარმომადგენლებთან ერთად შეამოწმოს ქარხნის მშენებლობის ყველა ობიექტი და გამოარკვიოს შესრულებული სამუშაოს რაოდენობა და ხარისხი. მეცხრე სამშენებლო ტრესტის მმართველს კიტოვანს დავალა სისტემატური დახმარება გაუწიოს საწარმოს მშენებლობას მასალებითა და ასაწყობი რკინაბეტონის კონსტრუქციებით.**

• • •

„**არ** აშენდა, რა მიზეზით?". ასეთი სათაურით „კომუნისტის" № 157-ში იყო გამოქვეყნებული ლანჩხუთის რაიონის სოფელ ჩორხოთის სასოფლო საბჭოს აღმასკომის თავმჯდომარის ი. გუჯაბიძის, ამავე სოფლის კოლმეურნეობის გამგეობის თავმჯდომარის რ. როყვას და სხვათა წერილი, ისინი აკრიტიკებდნენ იმ პირებს, რომლებსაც ბრალი მიუძღვით მათს სოფელში საშუალო სკოლის მშენებლობის გაჭიანურებაში. „საქმე უკეთესმა წავიდა, წერდნენ ისინი, როცა მშენებლობა ლანჩხუთის საკოლმეურნეობათაშორისო სამშენებლო კანტორას მიეცა"...

მახარაძის კოლმეურნეობებისა და **საბჭოთა** მეურნეობების **საწარმოო სამმართველოს უფროსი ვ. ჯაფელი** ამ **წერილთან დაკავშირებით** რედაქციას აცნობებს, **რომ** გაზეთში **მოყვანილი** ფაქტები **დადასტურდა. მშენებლობის გაჭიანურება გამოწვეულია სამშენებლო მასალების ნაკლებობით. ამჟამად მიღებულია ზომები სკოლის მშენებლობის დასრულებლად.**

• • •

ქობულეთის დასასვენებელი სახლებისა და სანატორიუმების მუშაობაში სერიოზული ნაკლოვანებანია — შენობები, ოთახები, ეზოები, პლაჟები კეთილმოუწყობელია, ნაკლოვანებები არის აგრეთვე დამსვენებელთა კულტურულ მომსახურებაში, კვების საქმეში და ა. შ. ამ და დამსვენებელთა მომსახურების გაუმჯობესების სხვა მნიშვნელოვან საკითხებზე წერდნენ „კომუნისტში" (№ 144) დაბეჭდილ კრიტიკულ სარეიდო მასალაში „აღორორტი მშვენიერი, მომსახურება კი?" ექიმი ვ. გვანცელაძე, ექიმის თანაშემწე რ. აბაშიძე და სხვები.

წერილი სპეციალურად განხილა პარტიის ქობულეთის რაიკომის ბიურომ, როგორც რაიკომის მდივანი შ. ჯაფარიძე გვატყობინებს, ფაქტები დადასტურდა. დასასვენებელი სახლის „დრუეას" დირექტორს ბ. შავიშვილს დამსვენებელთა კვებისა და კულტურული მომსახურების საქმეში დაშვებული სერიოზული ნაკლოვანებებისათვის გამოეცხადა საყვედური. რაიკომის ბიურომ ნაკლოვანებათათვის მიუთითა და გააფრთხილა აგრეთვე დასასვენებელი სახლების დირექტორები: შ. დეკაძე (ფიქვნარი), ა. ლაზიშვილი (ნიავი), ნ. შავიშვილი (ბურევესტნიკი), თ. ქიტაიშვილი (დედათა და ბავშვთა დასასვენებელი სახლი).

• • •

ბევრი თქმულა და დადგენილებაც მრავალჯერ მიღებული ჭიათურაში საკოლმეურნეო ბაზრის მშენებლობის დასამთავრებლად, მაგრამ მდგომარეობა კვლავ უცვლელია. ჭიათურაში ბაზრის მშენებლობის გაჭიანურებას აკრიტიკებდა მოქ. ნ. ვაშაძე შენიშვნაში „მკითხველთა სიგნალები", რომელიც „კომუნისტში" (№ 202) გამოქვეყნდა.

ბაზეთის კრიტიკული გამოსვლა პარტიის ჭიათურის საქალაქო კომიტეტის მსჯელობის საგანი გახდა. როგორც საქალაქო კომიტეტის მდივანი გ. ცხადაიშვილი გვატყობინებს, წერილში მოყვანილი ფაქტები სინამდვილეა. მიღებულია ზომები საკოლმეურნეო ბაზრის მშენებლობის დროულად დამთავრების უზრუნველსაყოფად.

„ეროვნული ბიბლიოთეკა"

ᲬᲔᲠᲘᲚᲘ ᲠᲔᲓᲐᲥᲪᲘᲐᲡ

მკაცრი გრძოლა — უქნარებს, სპეკულანტებს!

ᲐᲠᲜᲐᲮᲣᲚᲘ აღმავლობით მიდის წინ ჩვენი სოციალისტური სოფლის მეურნეობა. პარტიისა და მთავრობის მზრუნველობით ფრთაშესხმული სოფლის მშრომელები ყველაფერს აკეთებენ იმისათვის, რომ განუწყვეტლივ ზარდონ სასოფლო-სამეურნეო კულტურების მოსავლიანობა, რაც შეიძენს სწრაფად, თანმიმდევრულად შექმნან პროდუქტების სიუხვე.

ამ თავდადებულ, კეთილშობილურ შრომაში გარკვეული წვლილი შეაქვთ ჩვენი სოფლის ადამიანებსაც.

სოფელ ლესის კოლმეურნეობამ, რომელიც ლანჩხუთის რაიონში ერთ-ერთი მსხვილი მეურნეობაა, კარგა ხანია ვადაზე ადრე და გადაჭარბებით შეასრულა ჩაის ფოთლის კრეფის წლიური დავალება — ნაცვლად 512 ტონისა მოკრიფა და წარმოებას ჩაბარა 525 ტონაზე მეტი ნედლეული.

თვალსაჩინო წარმატებები გვაქვს ერთწლიანი კულტურების მოსავლიანობის გადიდებასა და საზოგადოებრივი მეცხოველეობის განვითარებაშიც.

მეჩაიეები გ. გოგუაძე, მ. ტუღუში, გ. დარჩია, შ. ბარამიძე და ბევრი სხვა საქვეყნოდ არიან განთქმული, ყოველწლიურად „მწვანე ოქროს" სარეკორდო მოსავალს იღებენ.

მაგრამ პირდაპირ უნდა ითქვას, რომ ჩვენთან ყველა კოლმეურნე არ არის ჩაბმული აქტიურად საზოგადოებრივ შრომაში. ჯერ კიდევ გვყავანან უქნარა, ცუღლუტი, უგულო ადამიანები, რომლებიც არა მარტო გაურბიან საკოლმეურნეო შრომას, არამედ სპეკულაციას და სახალხო ქონების განიავებასაც არ თაკილობენ.

ლესელმა კოლმეურნეებმა გულდასმით წაიკითხეს და მხურვალედ მოიწონეს ეიტომირის ოლქის ჩერნიახოვის რაიონის კოლმეურნეობა „პირველი მაისის" მერგოლურის ნადეყდა ზაგლადას სტატია „გაუფრთხილდით მინდვრის მშრომელის ღირსებას".

ამ სტატიაში აღძრული საკითხები მთლიანად ეხება ჩვენს კოლმეურნეობასაც. ნ. ზაგლადა ლაპარაკობს სოფლის მშრომელთა ღირსებაზე, მათს სინიდისზე, იმაზე, თუ რაოდენ შეუფერებელია, რომ როცა ერთი ოფლს ღვრის, პატიოსნად შრომობს, მეორე იოლი გზით, უშრომლად, სხვისი მარჯვენის ძალით ცხოვრობდეს.

„ბოლოს და ბოლოს ხომ ყველამ უნდა შეიგნოს, — ამბობს ნ. ზაგლადა, — უშრომლად, უსინიდისოდ ახლა ვერ იცხოვრებ, ვერ აიღებ ისეთ ტემპს, როგორიც პარტიამ დაგეგმა. და, ჩემი აზრით, უწინარეს ყოვლისა ეი რა უნდა ვქნათ — ბოლო მოვუღოთ გაუპატრონებას და უპასუხისმგებლობას".

ნ. ზაგლადას ეს სიტყვები ზედგამოჭრილია ტარას ჩიგოგიძესა და ტარიელ გოგიჩაიშვილზე, რომლებიც უსირცხვილოდ გაურბიან საკოლმეურნეო შრომას, საკუთარ ნაუუქში არიან ჩაკეტილი და პირადი გამდიდრების მიზნით სპეკულაციის გზასაც კი დაადგნენ.

ტარას ჩიგოგიძემ კოლმეურნეობაში მუშაობას დაფნის ნერგებით ვაჭრობა ამჯობინა. მან დაფნის საკუთარი პლანტაცია გააშენა, დაფნის ნერგი გამოაყავს და მამასისხლად ჰყიდის.

ტარიელ გოგიჩაიშვილი კი „კაპიტალის" დაგროვების უფრო დიდ ასპარეზზე გავიდა. მისთვის კარგად არის ცნობილი — რუსეთის ქალაქების ბაზრები, სადაც დაფნის ფოთლით სპეკულაციას ეწევა.

ამ პატარა წერილში ვერ ჩამოვთვლით ყველას, ვინც უხეშად ირღვევს საზოგადოებრივ-სასარგებლო შრომის დადგენილ წესებს. ასეთი ადამიანები არცთუ ისე ცოტანი არიან. ვიტყვით მხოლოდ, რომ ახლა მთავარია გადამწყვეტი ბრძოლა გამოვუცხადოთ იმათ, ვინც თავისი უღირსი სახელით ჩრდილს აყენებს, ჩირქს სცხებს მინდვრის მშრომელთა ღირსებას.

კომუნიზმის მატერიალურ-ტექნიკური ბაზის შექმნა, როგორც ეს პარტიამ დასახა, საერთო-სახალხო საქმეა, და ამ დიდ ამოცანას მხოლოდ მაშინ განახორციელებთ წარმატებით, როცა ყველა აქტიურად ჩაებმება საზოგადოებრივ შრომაში, როცა ჩვენს შორის აღარ იქნებიან თაღლითები, უქნარები, უპასუხისმგებლო ადამიანები.

ა. ლომაძე,
ლანჩხუთის რაიონის სოფელ ლესის კოლმეურნეობის თავმჯდომარე.

სახელმწიფოსათვის პურის მიყიდვის გეგმის შესრულება

ᲒᲝᲠᲘᲡ საწარმოო სამმართველოს კოლმეურნეობებმა და საბჭოთა მეურნეობებმა სახელმწიფოსათვის პურის მიყიდვის დავალება 8 სექტემბრისათვის გადაჭარბებით შეასრულეს. ნაცვლად 5050 ტონისა სახელმწიფოს მიეყიდა 5075 ტონა ხორბალი.

პურის შესყიდვა გრძელდება. (საქდესი).

ᲬᲔᲠᲘᲚᲘ ᲠᲔᲓᲐᲥᲪᲘᲐᲡ

პირველ ადგილზე

ᲒᲝᲠᲘ. (საკ. კორ.). აქ სასიხარულო ცნობა მოვიდა. საქართველოს სსრ მინისტრთა საბჭოსთან არსებული პროფტექნიკური განათლების მთავარი სამმართველოს სასწავლებლების მუშაობის წლის მეორე კვარტალის შედეგების მიხედვით სოციალისტურ შეჯიბრებაში რესპუბლიკაში პირველ ადგილზე გამოვიდა გორის მეცხრე ტექნიკური სასწავლებელი (დირექტორი დ. ბედოშვილი), რომელსაც მიეკუთვნა საქართველოს სსრ მინისტრთა საბჭოს და საქართველოს პროფესიული კავშირების რესპუბლიკური საბჭოს გარდამავალი წითელი დროშა და პირველი ფულადი პრემია.

პროფტექნიკური სასწავლებლის მოსწავლეებმა მიმდინარე წლის პირველ ნახევარში ასი ტონა ნართი დაართეს და 1.300 ათასი მეტრი ხამი ქსოვილი მოქსოვეს. სულ მოსწავლეთა ძალებით დამზადდა 22 ათასი მანეთის პროდუქცია ნაცვლად გეგმით გათვალისწინებული 15,5 ათასი მანეთისა.

ბევრი სასწავლებელდამთავრებული წარმოების სახელოვანი ადამიანია. მეფთილეა ციალა ნოზაძე ნოვატორია. ქსენია მესხიშვილი ახლა უფროს ინსტრუქტორად დაწინაურეს. ლამარა ქუთათელაძე ერთდროულად ოცდაათ საქსოვ დაზგას ემსახურება და გეგმებს სისტემატურად გადაჭარბებით ასრულებს. ასზე მეტი სასწავლებელთდამთავრებული მქსოველი, მრთველი და ოსტატის თანაშემწე იბრძვის კომუნისტური შრომის დამკვრელის სპეციალურ სახელის მოსაპოვებლად.

სანიმუშოდ, თავის დროზე მოემზადა სკოლა ახალი სასწავლო წელისათვის. კარგად გარემონტებული საკლასო ოთახები და კლასკაბინეტები, ინვენტარი მოსწავლეთა სწავლა-აღზრდის სამსახურში დგას. პრაქტიკული მეცადინეობის დონის ამაღლების მიზნით სართავ და საქსოვ კლას-კაბინეტებში დადგმულია სართავი და საქსოვი მანქანები. კლასკაბინეტები შევსებულია ახალი იარაღ-ხელსაწყოებით.

„კომუნისტი"

№ 2 ᲒᲗᲘᲠᲓᲘ, ᲨᲐᲑᲐᲗᲘ,
15 სექტემბერი, 1962 წ.

კეთილ ადამიანები

ᲬᲔᲠᲘᲚᲘ ᲚᲔᲜᲘᲜ�გᲠᲐᲓᲘᲓᲐᲜ

რუსთავის ცემენტის ქარხანაში რომ მიხვალთ და ტექნიკურ სიახლეთა შესახებ ჩამოაგდებთ სიტყვას, ყველა სიამოვნებით დაგიწყებთ ლაპარაკს ღუმელების ორმხრივ კვებაზე.

ღუმელების ორმხრივი კვება, რაც ქართველმა მეცემენტეებმა საბჭოთა კავშირში პირველად განახორციელეს, ცემენტის წარმოების დიდად გაზრდის საშუალებას იძლევა. ცემენტი კი, მოგეხსენებათ, როდენ საჭიროა კომუნიზმის დიად მშენებლობაში.

და როცა ამ სასიამოვნო ტექნიკურ სიახლეს მოისმენთ, უდავოდ დაგებადებათ კითხვა:

— ვინ ილაბა მონაწილეობას ამ დიდებული საქმის გაკეთებაში? მეცემენტეები თავმდაბალი ხალხია. თავიანთ როლს ამ შემთხვევაში მეორე რიგში აღნიშნავენ.

მაშ ვინ იყო პირველი? ლენინგრადის დაპროექტებისა და სამეცნიერო-კვლევით სამუშაოთა სახელმწიფო საკავშირო ინსტიტუტის მეცნიერ მუშაკთა ბრიგადა ინჟინერ ე. ცივილიოვას ხელმძღვანელობით.

ე. ცივილიოვა, ისე როგორც ბრიგადის ყველა წევრი, ქართველ მეცემენტეებთან მტკიცე შემოქმედებით კავშირში ყველაფერს აკეთებდა, რათა დროულად გადაეწყვიტა ცემენტის წარმოებაში ეს მეტად მნიშვნელოვანი სიახლე.

და ერთ დღეს მოხდა არასასიამოვნო შემთხვევა: ლოგინად ჩავარდა ჯგუფის ხელმძღვანელი.

ჩვენ წინ დევს წერილი. ზევით წოდელი შრიფტით გაკეთებული აქვს წარწერა: „დაპროექტებისა და სამეცნიერო-კვლევით სამუშაოთა სახელმწიფო საკავშირო ინსტიტუტი „გიპროცემენტი".

წერილს, რომელიც გამოგზავნილია რუსთავის მშრომელთა დეპუტატების საქალაქო საბჭოს აღმასკომის თავმჯდომარის ი. ვიშნიაკოვისა და ამავე საბჭოს აღმასკომის ჯანმრთელობის დაცვის განყოფილების გამგის ზ. ნადირაძის მისამართით, ხელს აწერს ინსტიტუტის დირექტორის მოადგილე სამეცნიერო ნაწილში ტექნიკურ მეცნიერებათა კანდიდატი ბ. ვოლკონსკი.

აი რას ვკითხულობთ წერილში:

„გიპროცემენტის" საკავშირო ინსტიტუტის მეცნიერ თანამშრომელთა ბრიგადამ რუსთავის ცემენტის ქარხანაში დიდი სამუშაო შეასრულა მბრუნავი ღუმელების წარმადობის გასაადიდებლად.

1960 წლის ნოემბერში ბრიგადის ხელმძღვანელი ინჟინერი ე. ცივილიოვა ავად გახდა და იანვრამდე სამკურნალოდ იმყოფებოდა რუსთავის ქალაქის საავადმყოფოს ინფექციურ განყოფილებაში. ავადმყოფობის მთელ პერიოდში ამბ. ცივილიოვა გარემოსილი იყო განყოფილების სამედიცინო პერსონალის, პირველ რიგში მისი უფროსის — ექიმ გრიგოლ დობორჯგინიძის უურადღებითა და მზრუნველობით.

ავადმყოფობა მძიმე ფორმებში მიმდინარეობდა. მიუხედავად ამისა, სწორმა დიაგნოზმა და მტკიცე სამკურნალო რეჟიმმა, რაც განხორციელდა უშუალოდ ექიმ დობორჯგინიძის მეთვალყურეობით, ხელი შეუწყო ცივილიოვას გამოჯანმრთელებას და მისცა მას საშუალება კვლავ შესდგომოდა მუშაობას.

ამჟამად, როცა რუსთავის ქარხანაში თვით ქარხნის კოლექტივისა და „გიპროცემენტის" ბრიგადის მიერ ე. ი. ცივილიოვას ხელმძღვანელობით წარმატებით იქნა დამთავრებული სამუშაოები, რამაც გამოიწვია დიდი ეკონომიური ეფექტი, გვსურს ერთხელ კიდევ მოვიგონოთ რუსთავის საავადმყოფოს კვალიფიციური ექიმი, შესანიშნავი და გულისხმიერი ადამიანი გრიგოლ დობორჯგინიძე და ვუთხრათ მას დიდი მადლობა არა მარტო ე. ცივილიოვასაგან, როგორც პაციენტისაგან, არამედ ინსტიტუტ „გიპროცემენტის" მთელი კოლექტივისაგან".

წერილის შესახებ ვესაუბრეთ ქალაქის საავადმყოფოს მთავარ ექიმს ვახტანგ გოგოძეს. მან გვითხრა:

— აქ უჩვეულო არაფერია. ჩვენ, საბჭოთა ექიმები, მოვალენი ვართ სამედიცინო დახმარება გავუწიოთ ყველას. რაც შეეხება ე. ცივილიოვას, მართლაც რომ მძიმე „პირობებთან გვქონდა საქმე. მუცლის ტიფი მძიმე ფორმებში — ი მისი დიაგნოზი. ექიმმა გ. დობორჯგინიძემ განყოფილების მთელ სამედიცინო პერსონალთან ერთად ყველაფერი გააკეთა, რათა განეკურნა ავადმყოფი. საერთოდ ექიმი გ. დობორჯგინიძე გამოცდილი მკურნალია. თორმეტი წელია მუშაობს რუსთავში, და ვინ დათვლის რამდენ ადამიანს დაუბრუნა სიცოცხლე.

და ახლა, როცა შეუფერებლად მუშაობენ ღუმელები და მათი ორმხრივი კვების შედეგად სახელმწიფო იღებს მეტ მაღალხარისხოვან რუსთავის მარკის ცემენტს, აქ დიდი სიამოვნებით იგონებენ ლენინგრადელ ე. ცივილიოვას, მის ღვაწლს ტექნიკური პროგრესის საქმეში. ე. ცივილიოვასაც, ჩანს, არ ავიწყდება რუსთავი, სადაც მას ჩვენმა შესანიშნავმა მკურნალებმა სიცოცხლე დაუბრუნეს. („კომუნისტის" საკ. კორ.).

მშვიდობის ჯურვები

უცხოეთის გამოხმაურება საკდესის განცხადებაზე

ფანჯავს ომის ღრუბლებს

ლონდონი, 12 სექტემბერი. (საკდესი). საკდესის განცხადების კუბის წინააღმდეგ ამერიკის შეერთებული შტატების პროვოკაციული მოქმედების შესახებ, რომლის მიზანია ძირი გამოუთხარონ მშვიდობის საქმეს, ფართოდ აშუქებს ინგლისის პრესა. „საბჭოთა კავშირი მოუწოდებს ამერიკის შეერთებულ შტატებს გამოიჩინონ კეთილგონიერება“, — ნათქვამია გაზეთ „ტაიმსის“ სათაურში. „დეილი სკეტჩი“ ათავსებს განცხადების შინაარსს სათაურით: „ხრუშჩოვი გაფრთხილებას აძლევს კენედის“.

„გარდიანი“ აღნიშნავს თუ რა დამაჯერებლობით არის მხილებული ამერიკის შეერთებული შტატების მოქმედების აგრესიულობა საბჭოთა განცხადებაში. ამერიკის პოლიტიკას კუბის მიმართ გაზეთი „ტელეგრაფ“ უწოდებს. „დეილი მეილი“ ხაზს უსვამს, რომ სულელურია ამერიკის მთავრობის მტკიცება იმის შესახებ, რომ კუბა თითქოს სამხედრო საფრთხეს უქმნიდეს შეერთებულ შტატებს. გაზეთი მოუწოდებს ამერიკელებს — „თავგზა ნუ აგებნევათ“ და ხელი აიღეთ ძალის გამოყენებაზეო.

ბელგრადი, 12 სექტემბერი. (საკდესი). საბჭოთა მთავრობამ გააფრთხილა ამერიკის შეერთებული შტატები, რომ კუბაზე თავდასხმა მსოფლიო ომის დაწყების მომასწავებელი იქნება, ხაზს უსვამს იუგოსლავიის გაზეთები, ბეჭდავენ რა საკდესის განცხადების შინაარსს. გაზეთები „ბორბა“ და „პოლიტიკა“ აღნიშნავენ, რომ სსრ კავშირის მთავრობამ განაცხადა, რომ მტკიცედ აქვს გადაწყვეტილი კვლავაც იბრძოლოს მშვიდობის უზრუნველყოფისათვის, განაცხადა, რომ მზად არის ამერიკის შეერთებულ შტატებთან ერთად განიხილოს საერბოროტო საერთაშორისო პრობლემები, განსაკუთრებით უკანასკნელი მსოფლიო ომის ნაშთების ლიკვიდაციასთან, მტკიცე საერთაშორისო კონტროლს დაქვემდებარებულ სრულ და საყოველთაო განიარაღებასთან დაკავშირებული საკითხები.

ბერლინი, 12 სექტემბერი. (საკდესი). საკდესის განცხადება შეერთებული შტატების პროვოკაციული მოქმედების შესახებ გერმანიის დემოკრატიული რესპუბლიკის საზოგადოებრივობის ყურადღების ცენტრშია. დედაქალაქის პრესა ფართოდ აცნობს მკითხველს ამ დიდმნიშვნელოვან დოკუმენტს. გაზეთები ბეჭდავენ განცხადების დაწვრილებითს შინაარსს. სათაურით: „მოწოდება ყველა ხალხისადმი: ნუ დაუშვებთ ახალ ომს!“, „კუბაზე თავდასხმა დაუსჯელი არ დარჩება“, „შეწყვიტეთ საშიში პროვოკაციები მშვიდობის წინააღმდეგ“.

საბჭოთა მთავრობა აფრთხილებს ამერიკის შეერთებულ შტატებს შემდგომი პროვოკაციებისაგან, რომლებსაც შეუძლიათ საყოველთაო ომის კატასტროფა დაატეხონ თავს მსოფლიოს, ისე რომ გამოყენებულ იქნეს ატომური იარაღი, ხაზს უსვამს გაზეთი „ნოიეს დოიჩლანდი“.

გაზეთი გამოყოფს საკდესის განცხადების იმ ადგილს, სადაც ნათქვამია, რომ საბჭოთა მთავრობა, ისევე როგორც წინათ, იმის მომხრეა, რომ რაც შეიძლება მალე დაიდოს გერმანიის საზავო ხელშეკრულება და მის საფუძველზე მოწესრიგდეს მდგომარეობა დასავლეთ ბერლინში.

გულისწყრომასა და აღშფოთებას იწვევს ამერიკელი იმპერიალისტების მოქმედება, რომლებიც ახალ აგრესიას ამზადებენ რევოლუციური კუბის წინააღმდეგ. განუცხადა საკდესის კორესპონდენტს გერმანიის დემოკრატიული რესპუბლიკის კუბელ ხალხთან სოლიდარობის კომიტეტის მდივანმა ვალტერ შტაუბიცმა. იმის გამო, რომ მოვლენათა გაგრძელებამ საფრთხეს უქმნის მშვიდობას, ჩვენ სოლიდარობას ვუცხადებთ კუბელ ხალხს და მივეხალმებით საბჭოთა მთავრობის მტკიცე მოწოდებას — ბოლო მოეღოს პროვოკაციებს, თქვა ვ. შტაუბიცმა.

ბელსინკი, 12 სექტემბერი. (საკდესი). ფინეთის გაზეთები დიდ ყურადღებას უთმობენ საკდესის განცხადებას, რომელიც, როგორც ხაზს უსვამს „კანსან უუტისლეტი“, შეიცავს სერიოზულ გაფრთხილებას შეერთებული შტატებისადმი. „საბჭოთა მთავრობა, — წერს „ჰელსინგინ სანომატ“, — მოუწოდებს ამერიკის მთავრობას გამოიჩინოს კეთილგონიერება, არ დაკარგოს თვითკონტროლი და გულმოდგინედ აწონდაწონოს, თუ რა შედეგები მოჰყვება ამერიკის შეერთებული შტატების მოქმედებას, მან რომ ომი დაიწყოს.“ კუბაზე თავდასხმა, — ხაზგასმულია „პიიანენ სანომატის“ მოწინავეში, — ომის მომასწავებელი იქნებოდა.

„მაკანსსა“ მოწინავე სტატიაში „მოსკოვის გაფრთხილება ვაშინგტონს“ აღნიშნულია, რომ საბჭოთა მთავრობა თავის განცხადებაში აფრთხილებს ამერიკის შეერთებულ შტატებს იმ მოქმედების‌ისაგან, რომელსაც შეუძლია მიიყვანოს მსოფლიო თერმოატომური ომის კატასტროფამდე.

საბჭოთა დოკუმენტი, აღნიშნავს გაზეთი, მარტო გაფრთხილებას როდი შეიცავს. იქ გამოთქმულია სურვილი ითანამშრომლონ ამერიკის შეერთებულ შტატებთან დედამიწის პრობლემების გადაჭრაში. პირველ ღონისძიებად დასახულია ატომური იარაღის საყოველთაო აკრძალვა.

დელი, 12 სექტემბერი, (საკდესი). ინდოეთის ცენტრალურ გაზეთებს დღეს პირველ გვერდზე მოჰყავთ დაწერილებითი შინაარსი საკდესის განცხადებისა ამერიკის შეერთებული შტატების მთავრობის პროვოკაციულ მოქმედებასთან დაკავშირებით.

სსრ კავშირის მთავრობის განცხადებაში, აღნიშნავს გაზეთი „სტეიტსმენი“, ნათქვამია, რომ შეერთებული შტატები მიმართავენ პროვოკაციებს, რომლებმაც შეიძლება თავს დაატეხონ მსოფლიოს საყოველთაო მსოფლიო ომის კატასტროფა თერმოატომური იარაღის გამოყენებით.

საბჭოთა მთავრობა, წერს გაზეთი „ტანვითარება საფრთხეს უქმნის მშვიდობას, ჩვენ სოლიდარობას ვუცხადებთ კუბელ ხალხს და მივეხალმებით საბჭოთა მთავრობის მტკიცე მოწოდებას — ბოლო მოეღოს პროვოკაციებს, თქვა ვ. შტაუბიცმა.

ბელსინკი, 12 სექტემბერი. (საკდესი). ფინეთის გაზეთები დიდ ყურადღებას უთმობენ საკდესის განცხადებას, რომელიც, როგორც ხაზს უსვამს „კანსან უუტისლეტი“, შეიცავს სერიოზულ გაფრთხილებას შეერთებული შტატებისადმი. „საბჭოთა მთავრობა, — წერს „ჰელსინგინ სანომატ“, — მოუწოდებს ამერიკის მთავრობას გამოიჩინოს კეთილგონიერება, არ დაკარგოს თვითკონტროლი და გულმოდგინედ აწონდაწონოს, თუ რა შედეგები მოჰყვება ამერიკის შეერთებული შტატების მოქმედებას, მან რომ ომი დაიწყოს.“ კუბაზე თავდასხმა, — ხაზგასმულია „პიიანენ სანომატის“ მოწინავეში, — ომის მომასწავებელი იქნებოდა.

„მაკანსსა“ მოწინავე სტატიაში „მოსკოვის გაფრთხილება ვაშინგტონს“ აღნიშნულია, რომ საბჭოთა მთავრობა თავის განცხადებაში აფრთხილებს ამერიკის შეერთებულ შტატებს იმ მოქმედებისაგან, რომელსაც შეუძლია მიიყვანოს მსოფლიო თერმოატომური ომის კატასტროფამდე.

საბჭოთა დოკუმენტი, აღნიშნავს გაზეთი, მარტო გაფრთხილებას როდი შეიცავს. იქ გამოთქმულია სურვილი ითანამშრომლონ ამერიკის შეერთებულ შტატებთან დედამიწის პრობლემების გადაჭრაში. პირველ ღონისძიებად დასახულია ატომური იარაღის საყოველთაო აკრძალვა.

დელი, 12 სექტემბერი, (საკდესი). ინდოეთის ცენტრალურ გაზეთებს დღეს პირველ გვერდზე მოჰყავთ დაწერილებითი შინაარსი საკდესის განცხადებისა ამერიკის შეერთებული შტატების მთავრობის პროვოკაციულ მოქმედებასთან დაკავშირებით.

სსრ კავშირის მთავრობის განცხადებაში, აღნიშნავს გაზეთი „სტეიტსმენი“, ნათქვამია, რომ შეერთებული შტატები მიმართავენ პროვოკაციებს, რომლებმაც შეიძლება თავს დაატეხონ მსოფლიოს საყოველთაო მსოფლიო ომის კატასტროფა თერმოატომური იარაღის გამოყენებით.

საბჭოთა მთავრობა, წერს გაზეთი „ტანვითარება საფრთხეს უქმნის მშვიდობას, ჩვენ სოლიდარობას ვუცხადებთ კუბელ ხალხს და მივეხალმებით საბჭოთა მთავრობის მტკიცე მოწოდებას — ბოლო მოეღოს პროვოკაციებს, თქვა ვ. შტაუბიცმა.

ბელსინკი, 12 სექტემბერი. (საკდესი). ფინეთის გაზეთები დიდ ყურადღებას უთმობენ საკდესის განცხადებას, რომელიც, როგორც ხაზს უსვამს „კანსან უუტისლეტი“, შეიცავს სერიოზულ გაფრთხილებას შეერთებული შტატებისადმი. „საბჭოთა მთავრობა, — წერს „ჰელსინგინ სანომატ“, — მოუწოდებს ამერიკის მთავრობას გამოიჩინოს კეთილგონიერება, არ დაკარგოს თვითკონტროლი და გულმოდგინედ აწონდაწონოს, თუ რა შედეგები მოჰყვება ამერიკის შეერთებული შტატების მოქმედებას, მან რომ ომი დაიწყოს.“ კუბაზე თავდასხმა, — ხაზგასმულია „პიიანენ სანომატის“ მოწინავეში, — ომის მომასწავებელი იქნებოდა.

„მაკანსსა“ მოწინავე სტატიაში „მოსკოვის გაფრთხილება ვაშინგტონს“ აღნიშნულია, რომ საბჭოთა მთავრობა თავის განცხადებაში აფრთხილებს ამერიკის შეერთებულ შტატებს იმ მოქმედებისაგან, რომელსაც შეუძლია მიიყვანოს მსოფლიო თერმოატომური ომის კატასტროფამდე.

საბჭოთა დოკუმენტი, აღნიშნავს გაზეთი, მარტო გაფრთხილებას როდი შეიცავს. იქ გამოთქმულია სურვილი ითანამშრომლონ ამერიკის შეერთებულ შტატებთან დედამიწის პრობლემების გადაჭრაში. პირველ ღონისძიებად დასახულია ატომური იარაღის საყოველთაო აკრძალვა.

დელი, 12 სექტემბერი, (საკდესი). ინდოეთის ცენტრალურ გაზეთებს დღეს პირველ გვერდზე მოჰყავთ დაწერილებითი შინაარსი საკდესის განცხადებისა ამერიკის შეერთებული შტატების მთავრობის პროვოკაციულ მოქმედებასთან დაკავშირებით.

სსრ კავშირის მთავრობის განცხადებაში, აღნიშნავს გაზეთი „სტეიტსმენი“, ნათქვამია, რომ შეერთებული შტატები მიმართავენ პროვოკაციებს, რომლებმაც შეიძლება თავს დაატეხონ მსოფლიოს საყოველთაო მსოფლიო ომის კატასტროფა თერმოატომური იარაღის გამოყენებით.

საბჭოთა მთავრობა, წერს გაზეთი „ტანვითარება საფრთხეს უქმნის მშვიდობას, ჩვენ სოლიდარობას ვუცხადებთ კუბელ ხალხს და მივეხალმებით საბჭოთა მთავრობის მტკიცე მოწოდებას — ბოლო მოეღოს პროვოკაციებს, თქვა ვ. შტაუბიცმა.

ბელსინკი, 12 სექტემბერი. (საკდესი). ფინეთის გაზეთები დიდ ყურადღებას უთმობენ საკდესის განცხადებას, რომელიც, როგორც ხაზს უსვამს „კანსან უუტისლეტი“, შეიცავს სერიოზულ გაფრთხილებას შეერთებული შტატებისადმი. „საბჭოთა მთავრობა, — წერს „ჰელსინგინ სანომატ“, — მოუწოდებს ამერიკის მთავრობას გამოიჩინოს კეთილგონიერება, არ დაკარგოს თვითკონტროლი და გულმოდგინედ აწონდაწონოს, თუ რა შედეგებს მოჰყვება ამერიკის შეერთებული შტატების მოქმედებას, მან რომ ომი დაიწყოს.“ კუბაზე თავდასხმა, — ხაზგასმულია „პიიანენ სანომატის“ მოწინავეში, — ომის მომასწავებელი იქნებოდა.

„მაკანსსა“ მოწინავე სტატიაში „მოსკოვის გაფრთხილება ვაშინგტონს“ აღნიშნულია, რომ საბჭოთა მთავრობა თავის განცხადებაში აფრთხილებს ამერიკის შეერთებულ შტატებს იმ მოქმედებისაგან, რომელსაც შეუძლია მიიყვანოს მსოფლიო თერმოატომური ომის კატასტროფამდე.

საბჭოთა დოკუმენტი, აღნიშნავს გაზეთი, მარტო გაფრთხილებას როდი შეიცავს. იქ გამოთქმულია სურვილი ითანამშრომლონ ამერიკის შეერთებულ შტატებთან დედამიწის პრობლემების გადაჭრაში. პირველ ღონისძიებად დასახულია ატომური იარაღის საყოველთაო აკრძალვა.

დელი, 12 სექტემბერი, (საკდესი). ინდოეთის ცენტრალურ გაზეთებს დღეს პირველ გვერდზე მოჰყავთ დაწერილებითი შინაარსი საკდესის განცხადებისა ამერიკის შეერთებული შტატების მთავრობის პროვოკაციულ მოქმედებასთან დაკავშირებით.

სსრ კავშირის მთავრობის განცხადებაში, აღნიშნავს გაზეთი „სტეიტსმენი“, ნათქვამია, რომ შეერთებული შტატები მიმართავენ პროვოკაციებს, რომლებმაც შეიძლება თავს დაატეხონ მსოფლიოს საყოველთაო მსოფლიო ომის კატასტროფა თერმოატომური იარაღის გამოყენებით.

საბჭოთა მთავრობა, წერს გაზეთი „ტანვითარება საფრთხეს უქმნის მშვიდობას, ჩვენ სოლიდარობას ვუცხადებთ კუბელ ხალხს და მივეხალმებით საბჭოთა მთავრობის მტკიცე მოწოდებას — ბოლო მოეღოს პროვოკაციებს, თქვა ვ. შტაუბიცმა.

ტელეგრაფი გვაცნობებს

□ ფინეთში ამუშავდა პოლიგრაფიული კომბინატი, რომელიც გერმანიის დემოკრატიული რესპუბლიკის დახმარებით აშენდა. კომბინატი ერთ-ერთი ამგვარი უმსხვილესი საწარმოა აზიაში.

□ გაზეთი „ლუმანიტე“ იუწყება, რომ ესპანეთში დაიწყო ახალი დამატმრბები, კერძოდ, სან-სებასტიანსა და პუენტე-ფენილში (კორდოვის პროვინცია). სან-სებასტიანში დაამატმრეს ანტიფაშისტთა ჯგუფი. სევილიის საპყრობილეში იტანჯება 8 კაცი, რომლებიც დამატმრებული არიან პუენტე-ფენილში გამართულ გაფიცვაში მონაწილეობისათვის. მათ სამატმროში აწამებენ.

□ ლონდონელებმა 12 სექტემბერს კვლავ ჩაფუშეს ფაშისტური თავგასილობა, რომლის გამართვასაც ცდილობდა დასავლეთ ლონდონში ეგრეთწოდებული „ბრიტანეთის ეროვნული პარტია“. პირველივე ფაშისტი „ორატორის“ სიტყვას აღშფოთებული შეძახილებით შეხვდნენ ანტიფაშისტები, რომლებმაც მოითხოვეს შეეწყვიტათ ეს სამარცხვინო სანახაობა. პოლიცია იძულებული გახდა დაეხურა „მატნგი“. ფაშისტი არამზადები პოლიციის დახმარებით სასწრაფოდ გაიპარნენ.

□ ამერიკის სადაზვერვო თვითმფრინავი „უ-2“ დაჯდა ავსტრალიაში, მელბურნის მახლობლად. ისინი მიფრინდნენ ფიჯის კუნძულებიდან. „უ-2“ თვითმფრინავებს, აღნიშნავს ასოშიეიტედ პრესის საგენტო, შუდმივ საყრდენად ეკუთვნათ ავსტრალიის სამხედრო-საჰაერო ძალების ბაზები ლავერტონში.

□ სამხრეთ-დასავლეთ აფრიკაში მძვინვარებს ბუბონური შავი ჭირის ეპიდემია. ეპიდემიის შედეგად ბევრია მსხვერპლი. (საკდესი).

გენერალ დე გოლის დიქტატორული ნაბიჯი

პარიზი, 13 სექტემბერი. (საკდესი). მას შემდეგ, რაც ოფიციალურად გამოქვეყნდა ცნობა მომავალი რეფერენდუმის შესახებ, რათა შეიცვალოს კონსტიტუცია პირდაპირი არჩევნებით რესპუბლიკის პრეზიდენტის აარჩევად, მთელ საფრანგეთში გაისმის პროტესტები ამ ღონისძიების წინააღმდეგ, რომელიც, როგორც მიმომხილველები წერენ, თვითდე გოლის კონსტიტუციის დარღვევაა, ომის ცდაა, რომ გაძლიერდეს დე გოლის პირადი ხელისუფლება.

რესპუბლიკური მიმართულების პოლიტიკურმა პარტიებმა — კომენისტურმა პარტიამ, სოციალისტურმა პარტიამ, გაერთიანებულმა სოციალისტურმა პარტიამ, რადიკალთა პარტიამ და წინააღმდეგობის დემოკრატიულმა და სოციალისტურმა კავშირმა — მტკიცე პროტესტი განაცხადეს. „ფაქტიურად საქმე ეხება ერთი ადამიანის ხელისუფლების [illegible] ზეთ „ლუმანიტეში“. — ხელი აიღოს ყოველგვარ [illegible] ბაზე, [illegible] ნებებზე [illegible] ბატონ-პატრონთა კასტის განმასახიერებელია, — აი რას მოითხოვენ რამდენიმე კვირის შემდეგ ფრანგი ხალხისაგან“. დასასრულ ეტიენ ფაქონი მოუწოდებს ყველა რესპუბლიკელს გაერთიანდნენ, რათა ბოლო მოეღოს პირადი ხელისუფლების რეჟიმს.

მეწარმეთა გაზეთის „ეკოსი“ და მთავრობის მომხრე „ნასიონის“ გარდა არც ერთი კომენტატორი არ იწონებს საგუბრით მთავრობის პროექტებს. დე გოლს ყველაზე თავგამოდებული მომხრენი სინანულს გამოთქვამენ კონსტიტუციის აღმაშფოთებელი დარღვევის გამო.

დემოკრატიული ძალების სერიოზული გამარჯვება

რომი, 13 სექტემბერი. საკდესის კორესპონდენტი ა. კრასიკოვი იუწყება: იტალიის დეპუტატთა პალატამ მხარი დაუჭირა ელექტროსადგურების ნაციონალიზაციას ამ ქვეყანაში. ამ პრობლემის გადაჭრა, რომელმაც უკანასკნელ დროს ორ მოპირდაპირე ბანაკად გაათიმა მთელი ქვეყანა და გამოიწვია უმწვავესი პოლიტიკური ბრძოლა, რამაც არა ერთხელ იქვის ქვეშ დააყენა თვით ეს ბანაკი მთავრობის არსებობა, არაპირდაპირ გამომდინარეობს ელექტროენერგიის სახელმწიფო უწყების შექმნის შესახებ 13 მუხლიანი კანონპროექტის პირველი მუხლის მიღებიდან.

მარილაც, გუშინ ხმის უმრავლესობით მიღებული კანონპროექტის მუხლი აწესებს, რომ ყველა ელექტროსადგური, გარდა იმ სადგურებისა, რომლებიც უკვე მუნიციპალურ ხელისუფლებს ეკუთვნით, გადაეცემა ელექტროენერგიის სახელმწიფო უწყებას. ახალი უწყების მთელ საქმიანობას კონტროლს გაუწევს მრეწველობისა და ვაჭრობის სამინისტრო, მის ბიუჯეტს კი ყოველწლიურად გააცნობენ პარლამენტს.

ელექტროენერგიის წარმოების ნაციონალიზაცია იტალიაში დემოკრატიული მოძრაობის სერიოზული გამარჯვებაა, რაც იმ პროგრესული ძალების მრავალი წლის ბრძოლის შედეგია, რომლებსაც შემდგომ შეუერთდა იტალიის უდიდესი ელექტრომონოპოლიის „ედისონის“ პოლიტიკით უკმაყოფილო მმართველი წრეების წარმომადგენელთა ნაწილი. ნაციონალიზაციის წინააღმდეგ გადაკრეთ გალაშქრა „კონფინდუსტრიის“ (იტალიელ მრეწველთა კონფედერაციის. — კორ. შენიშვნა) ძირითადმა ბირთვმა. იტალიის კომუნისტურ პარტიას ენერგიის წყაროების ნაციონალიზაცია ერთ-ერთ თავის საპროგრამო მოთხოვნად მიიჩნდა.

დაზვერვის ნახელავი

პეკინი, 13 სექტემბერი. (საკდესი). ჩანკაიშელთა სამხედრო-საჰაერო ძალების ყოფილმა მფრინავმა უ ბაო ჯიმ, რომელიც შარშან აგვისტოში ჩამოაგდეს ფუძიანის ფრონტზე, სინხუას საგენტოს კორესპონდენტთან საუბარში დაადასტურა, რომ ჩანკაიშელთა მზვერავი თვითმფრინავების ფრენას ჩინეთის სახალხო რესპუბლიკის ტერიტორიაზე უშუალო ხელმძღვანელობს ამერიკის დაზვერვა.

ყოველი სადაზვერვო გაფრენის წინ, განაცხადა მან, ამერიკის დაზვერვის ოფიცერი პირადად აძლევდა დავალებას ჩანკაიშელ მფრინავებს, ამ დავალებათა შესახებ ჩანკაიშელთა სამხედრო-საჰაერო ძალების მაღალი თანამდებობის პირებმაც კი არ იცოდნენ. მზვერავ თვითმფრინავებთან მისვლა შეეძლო პირთა მხოლოდ ^^ შეღუდულ ჯგუფს. ამერიკელები თვითონვე არემონტებდნენ ამ თვითმფრინავებს, თვითონვე აწყობდნენ და ცვლიდნენ ფოტოაპარატებს. სადაზვერვო გაფრენამდე ერთი დღით ადრე მფრინავებს ათავსებდნენ ცალკე იზოლირებულ ოთახში, სადაც ისინი იღებდნენ დავალებას ამერიკის დაზვერვის მუშაკებისაგან და ემზადებოდნენ გასაფრენად. გარდა ამერიკელი მზვერავებისა, არავინ არ იცოდა ამ თვითმფრინავებისათვის მიცემული დავალება.

რასისტები თარეშობენ

ბონი, 13 სექტემბერი. (საკდესი). ქალაქ ბამბერგის (დასავლეთი გერმანია) ერთ-ერთ საეკლესიო დარბაზში ამერიკელ ჯარისკაცთა ჯგუფმა უმოწყალოდ სცემა სამ ნიგერიელ სტუდენტს. ორი სტუდენტი იმდენად სერიოზულად აღმოჩნდა დაშავებული, რომ საავადმყოფოში გგზავნეს.

ამერიკელმა ჯარისკაცებმა თავხედურად განაცხადეს, რომ მხოლოდ თეთრკანიან ამერიკელებსა და გერმანელ საბოძვალაქო პირებს აქვთ უფლება შეეიდნენ საეკლესიო დარბაზში. როგორც ლაპს საგენტო იუწყება ამერიკელი ჯარისკაცები „გამოუცნობი“ დარჩნენ.

საერთაშორისო შენიშვნები

რა დააშავა ჯონ ჰარდიმ?

1962 წლის ნოემბერში გაიმართება ამერიკის შეერთებული შტატების კონგრესიისა და ხელისუფლების ადგილობრივი ორგანოების არჩევნები. ამერიკელ პროპაგანდისტებს ამ დღეებში გულაჩუყებით მოაყავთ ციტატები ამერიკის შეერთებული შტატების კონსტიტუციიდან, სადაც ნათქვამია, რომ არჩევნებში „შეერთებული შტატების მოქალაქეთა მონაწილეობის უფლებას არ უარყოფენ და არ შეზღუდავენ შეერთებული შტატები თუ ცალკეული შტატები რასის, კანის ფერის ან წინანდელი მონური მდგომარეობის გამო“.

მაგრამ ტაბლი სიტყვები ვერ დაფარავენ ამერიკის მწარე სინამდვილეს.

ამას წინათ ტაილერტაუნში (მისისიპის შტატი) დააპატიმრეს ზანგი სტუდენტი ჯონი ჰარდი და მხეცურად სცემეს. ჯონ ჰარდის მთელი „დანაშაული“ იმაში მდგომარეობდა, რომ მას უნდოდა ამომრჩეველთა სიაში შეეტანა ორი ზანგი.

„ხმის მიცემის უფლება, — წერდა სარედაქციო სტატიაში მონოპოლიების ორგანო „უოლ-სტრიტ ჯორნელი“, — პრივილეგიაა, რომელიც უნდა დაიმახსოვრო, და საზოგადოება გარკვეულ შეზღუდვებს უნდა აწესებდეს ხმის მიცემის უფლებაზე, რათა თავი დაიცვას ბრბოსაგან“.

სწორედ მონოპოლიების ამ განაწყენს, და არა კონსტიტუციას, ასრულებდა მოხელე, რომელმაც სცემა ჯონ ჰარდის და გადასცა იგი პოლიციას. სწორედ ამ დაუწერელი, მაგრამ ზუსტად დაცული „კანონით“ ხელმძღვანელობენ რასისტები, როცა სცემენ, აპატიმრებენ და ლინჩის წესით ასამართლებენ ზანგებს.

სამხრეთ შტატებში მოქალაქეობრივ უფლებათა ფედერალური კომისიის ოფიციალური მონაცემებითაც კი ხმის უფლება ჩამორთმეული აქვს სულ ცოტა 1 მილიონ 750 ათას ზანგს. ფაქტიურად იმ ზანგთა რიცხვი, რომლებსაც ხმის უფლება ჩამორთმეული აქვთ, რამდენიმე მილიონს შეადგენს. ოფიციალური „კონგრესმენ კუოტერლის“ აღიარებით ეს რიცხვი 4 მილიონს უდრის.

მშრომელები, და უწინარეს ყოვლისა ზანგები, საარჩევნო ყუთებთან რომ არ მიუშვან, ამერიკის შეერთებული შტატების მმართველმა წრეებმა აკრძალვათა და შეზღუდვათა მთელი სისტემა შეიმუშავეს. გამოყენებულია ყველაფერი ბინდდრობის ცენზი და საარჩევნო გადასასადები, სხვადასხვა „შემოწმება წიგნიერებისა“ და „ამერიკის შეერთებული შტატების კონსტიტუციის ტექსტის განმარტების უნარისა“ და პირდაპირი მუქარაც იმათ მიმართ, ვინ ცდილობს თავისი საარჩევნო უფლებები გამოიყენოს.

ცნობილია შემთხვევები, როცა უმაღლესი განაჩენების მქონე ამომრჩეველ ზანგებსაც კი ხმის უფლებას ართმევდნენ იმ საფუძველზე, რომ მათ განათლების ცენზი არა აქვთო. ამავე დროს კი, როცა ვინმე მერი ეოელ ფოქსს, რომელიც პლაკმინსის ოლქში (ლუიზიანის შტატი) ამომრჩეველთა რეგისტრაციას განაგებს, წარდადება მოსცეს თვითონ გაიცა ბასუხი კითხვაზე, რომელსაც ფი ამომრჩეველ ზანგთა წიგნიერების „შესამოწმებლად“ იყენებდა, მან ვერც ერთ კითხვაზე ვერ გასცა ბასუხი...

თავის დროზე ტეოდორ დრაიზერმა თქვა: იმ ბუტაფორიული ლაარუნებიდან, რომლებიც ამერიკელს აქვს, ყველაზე ბუტაფორიული მისი „ხმის უფლებაა“. ეს დიდი ამერიკელი დღესაც მართალია.

ლ. ზუგინი.

საგენტო „ახალი ამბები“.

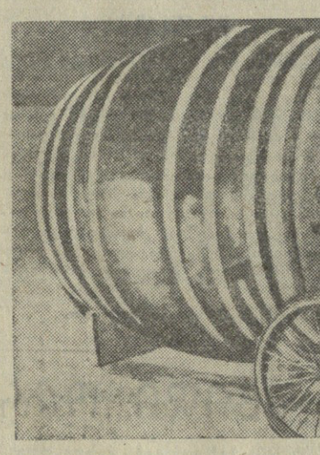

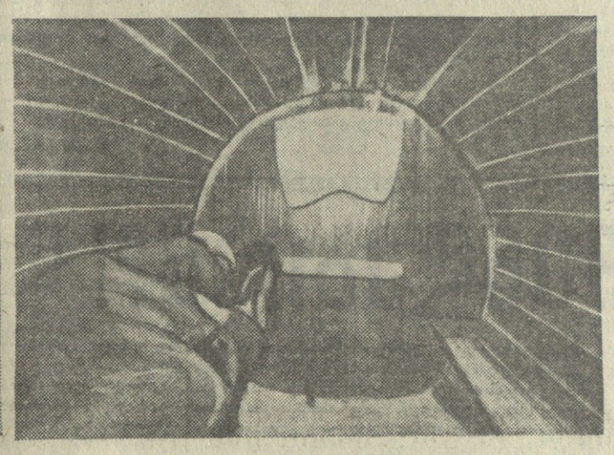

ჩომბე კვლავ აჩენს ბრჭყალებს

პარიზი, 13 სექტემბერი. (საკდესი). კვირაზე ცოტა მეტი ხანი გავიდა მას შემდეგ, რაც კატანგის „პრეზიდენტი“ ჩომბე „პრინციპულად“ დათანხმდა კატანგის პრობლემის მოწესრიგების გეგმაზე, რაც მას შესთავაზეს, ჩომბეს ავანაკებმა კი უკვე განაახლეს თავიანთი ბანდიტური მოქმედება.

როგორც ელიზაბეტვილიდან იუწყებიან, კატანგის ჟანდარმთა დიდმა ჯგუფმა პროვოკაციული თავდასხმა მოაწყო გაერთიანებული ერების ორგანიზაციის ჯარების ინდოეთიდან რაზმზე ელიზაბეტვილსა და კისენშს შორის გზაზე. კატანგელმა ავანაკებმა ისარგებლეს თავიანთი რიცხობრივი უპირატესობით და სროლა აუტეხეს გაერთიანებული ერების ორგანიზაციის ჯარისკაცებს, რომლებიც თავდასაცავად აგრეთვე იძულებული გახდნენ სროლა აეტეხათ. შეტაკების შედეგად არიან დახოცილნი და დაჭრილნი.

ჩომბემ სცადა სხვისთვის გადაებრალებინა თავისი დანაშაული და სასწრაფოდ წაუყენა სასტიკი ბრალდება გაერთიანებული ერების ორგანიზაციას. ამასთან იგი აშკარად იმეორებდა ოფით. „პირობას ვიძლევი, — თავხედურად განაცხადა სეპარატისტების მეთაურმა, — რომ ეს სულაც არ იქნება ის ბავშვური თამაში, რომელიც გასული წლის სექტემბერსა და დეკემბერში მოხდა“. ჩომბეს, ეტყობა, დაავიწყდა, რომ როგორც სექტემბერში, ისე დეკემბერში, სრული განადგურებისაგან იგი იხსნა მხოლოდ უცხოელი მონოპოლიების ჩარევამ, რომელთა ინტერესებსაც იგი ემსახურება.

კატანგელი ჟანდარმების ახალ პროვოკაციულ თავდასხმასთან დაკავშირებთან გაერთიანებული ერების ორგანიზაციის წარმომადგენელი ელიზაბეტვილში დღეს იძულებული გახდა — მტკიცე პროტესტი განეცხადებინა და გაეფრთხილებინა ჩომბე, რომ ასეთ პროვოკაციებს მომავალში შეიძლება სერიოზული შედეგები მოჰყვეს.

ჩომბემ იგრძნო, რომ მას ზურგს უმაგრებენ თავისი პატრონები, რომლებსაც ხელს არ აძლევთ კატანგის კრიზისის რამე მოწესრიგება, და კვლავ გააქტიურა მოქმედება. მის ახალ პროვოკაციულ გამოსდომთა მიზანი, როგორც ჩანს, ის არის, რომ ახალი დათმობანი გამოსტყუოს კონგოს ცენტრალურ თავრობას.

ბოლოს ეკონომიკა

ბურჟუაზიული პრესა დანიას ქება-დიდებას ასხამს, „საყოველთაო კეთილდღეობის სახელმწიფოს“ უწოდებს მას. მაგრამ სინამდვილეში დანიელ მშრომელთა მატერიალური მდგომარეობა სრულებითაც არ არის ბრწყინვალე. იზრდება პირველი საჭიროების საგნების ფასები.

ქალაქ ოდენსეში, როგორც გაზეთი „პოლიტიკენი“ იუწყება, ერთი დანიელი დაბინავდა ღვინის ცარიელ ხის კასრში, რომელიც ქალაქგარეთ ეგდო. გაზეთის ფოტოლენტზე გამოქვეყნებულია ამ დანიელი „დიოგენის“ ფოტოსურათები.

სურათებზე: (მარცხნივ) ამ კასრში ცხოვრობს დანიელი „დიოგენი“. (მარჯვნივ) დანიელი „დიოგენის“ ბინის შიგა მოწყობილობა.

სურათები დანიურ გაზეთ „პოლიტიკენიდან“.

ბონის კოალიციაში დავა გრძელდება

ბონი, 13 სექტემბერი. საკდესის კორესპონდენტი ბ. იურინოვი იუწყება: ბონის მთავრობის კოალიციის უმცროსი პარტნიორის—თავისუფალი დემოკრატიული პარტიის ხელმძღვანელობა სულ უფრო ხშირად მოითხოვს, რომ ადენაუერი წავიდეს გერმანიის ფედერაციული რესპუბლიკის კანცლერის პოსტიდან 1963 წლის შემოდგომაზე, როგორც ეს გათვალისწინებული იყო თავისუფალ დემოკრატიულ პარტიასა და ქრისტიანულ-დემოკრატიულ კავშირსა და ქრისტიანულ სოციალურ კავშირს შორის მომხდარ მოლაპარაკებაში მთავრობის კოალიციის შესახებ. ეს მოთხოვნა წინასაარჩევნო მიტინგზე რენდსბურგში გაიმეორა თავისუფალი დემოკრატიული პარტიის თავმჯდომარემ მენდემ. მენდემ გამოთქვა მუქარა, რომ თუ კოალიციის შესახებ შეთანხმების ეს პუნქტი დაირღვა და ადენაუერი კანცლერის პოსტზე დარჩა, თავისუფალი დემოკრატიული პარტიის წევრი ხუთივე მინისტრი გამოვა მთავრობიდან.

წინასაარჩევნო კრებაზე კოლნში ასეთივე გაფრთხილება გააკეთა მენდეს მოადგილემ ლეგერენტმა. ლეგერენტმა ამას ხაზი გაუსვა, რომ ადენაუერთან ერთად უნდა გადადგეს აგრეთვე სტატს-მდივანი გლობკე.

როგორც ხაზგასმით აღნიშნავს პრესა, ბიულეტენი „პარლამენტარიშ-პოლიტიშერ პრესედენსტი“, მენდეს გამოსვლამ რენდსბურგში „ძლიერ გააბრაზა“ ქრისტიანულ-დემოკრატიული კავშირის ხელმძღვანელი წრეები ბონში.

ხანძარი გემთსაშენში

იზმაილი, 13 სექტემბერი. (საკდესის კორესპონდენტი) ეს მოხდა წუხელ ღამის სამ საათზე. საბჭოთა-დუნაის სასოსნოს თბომავალი „ფეოდოსია“ იდგა კორნეიბურგის გემთსაშენში (ავსტრია). უეცრად გუშაგმა რადიოოპერატორმა ამბ. სტეპანოვმა ნელი ცეცხლი შენიშნა უბეულის გაღმა მხარეს. ალი სწრაფად ძლიერდებოდა. ხანძარი საეკვო აღარ იყო. დაუყოვნებლივ ატეხეს განგაში და გაამზადეს ხანძარსაწინააღმდეგო საშუალებანი.

როცა საბჭოთა მეზღვაურები შემოხვევის ადგილას მივიდნენ, გამოირკვა, რომ გემბარიხებზე ცეცხლი განსაზოგადმბიძგველს, რომელიც სსრ კავშირის შეკვეთით შენდება და თითქმის მზად არის წყალში ჩასაშვებად.

„ფეოდოსიის“ ეკიპაჟმა და თბომავალ „სევასტოპოლის“ მეზღვაურებმა, რომლებიც საშველად მოვიდნენ, სწრაფი და უხარიანი მოქმედებით ჩააქრეს ხანძარი, გადაარჩინეს გემი, რითაც თავიდან აიცილეს გემთსაშენს დიდი მატერიალური ზარალი.

ქარხნის დირექტორმა ბ-ნმა ეტცერმა მხურვალე მადლობა გადაუხადა საბჭოთა მეზღვაურებს გამბრიხობისა და მამაცობისათვის.

ვოროვსკის სახელობის პრემია

სსრ კავშირის ჟურნალისტთ

...ეროვნული და საერთაშორისო ...

...ბილოვნება

...ძმობის წიგნი

ანთოლოგიის — „ქართული ლიტერატურის რჩეული ფურცლების“ შემდგენელმა ტიგრან კარაპეტიანმა გამოუმეჯა თავისი ახალი შრომა „ქართული ლიტერატურული აზრი სომხეთისა და სომხების შესახებ“.

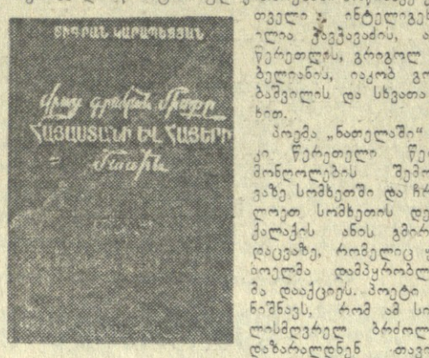

წიგნის პირველი თავი მიძღვნილია წყაროების მიმოხილვისადმი დაწყებული „ქართლის ცხოვრებით“, რომელიც შეიცავს ცნობებს სომხებზე, იმაზე, თუ როგორ გამოდიოდნენ სომხები სამხრეთიდან შემოჭრილ უცხოელ დამპყრობთა წინააღმდეგ და, თავის მხრივ, მტრის მიერ დევნილნი, თავშესაფარს პოულობდნენ საქართველოში.

მეორე თავი მოიცავს პერიოდს XIX საუკუნის მეორე ნახევრიდან XX საუკუნის ოციან წლებამდე. ბურჟუაზიის განვითარებით იქმნება წინაპირობები ეროვნული ანტაგონიზმისათვის. ავტორი დაწვრილებით ეხება იმ პროგრესულ როლს, რომელსაც ასრულებდა ამ ისტორიულ ვითარებაში მოწინავე ქართველი ინტელიგენცია — ილია ჭავჭავაძის, აკაკი წერეთლის, გრიგოლ ორბელიანის, იაკობ გოგებაშვილის და სხვათა სახით.

პოემა „ნათელაში“ აკაკი წერეთელი წერდა მონოლოგების შემოსევაზე სომხეთში და ჩრდილოეთ სომხეთის დედაქალაქის ანის გმირულ დაცვაზე, რომელიც უცბად დამპყრობლებმა დააქციეს. პოეტი აღნიშნავს, რომ ამ სისხლსმღვრელ ბრძოლაში დაზარალდნენ თავვანთი ძმებივ საშველად მოსული ქართველებიც.

იმ უბედურებასა და ტანჯვას, რაც სომხებმა და ქართველებმა გარეშე მტრებისაგან განიცადეს, წერდა ილია ჭავჭავაძე, მხოლოდ მათ შორის დიდი მეგობრობა და სიყვარული გამოისყიდის, „ამაში ორივე ხალხის უძლეველი ძალაა.

ცნობილი ქართველი განმანათლებელი ი. გოგებაშვილი ალნიშნავდა, მიუხედავად ენის განსხვავებისა, სომხები და ქართველები მონათესავე ერები არიან და თავიანთი ზნეჩვეულებით საოცრად ახლოს დგანან ერთმანეთთანო. გამოკვლევის ავტორი მოგვითხრობს, როგორ იყო მიღებული ქართულ სცენაზე გ. სუნდუკიანის პიესები.

მოწინავე ქართველი ინტელიგენციაკარგად იცნობდა ახალ სომხურ ლიტერატურას, თარგმნიდა მის საუკეთესო ნაწარმოებებს, უყვარდა და აფასებდა მას გამოჩენილ წარმომადგენლებს: რაფეს, შირვანზადეს, თუმანიანს, ისაკიანს...

ამ ამაღელვებელ წიგნს რომ გადაფურცლავს, მკითხველი აგრეთვე შეიტყობს, რომ ჟურნალ „ივერიაში“ არაერთხელ იხსენიებოდა დიდი სომეხი მწერალი რაფი. დაწვრილებით იყო გადმოცემული მისი ცხოვრებისა და შემოქმედების გზა.

მეტად დიდია ოვანეს თუმანიანის როლი ქართველი და სომეხი ხალხების მეგობრობის განმტკიცების საქმეში. მიდიოდა რა საიათნოვას და გაბრიელ სუნდუკიანის გზით და განაგრძობდა რა მათს ტრადიციებს, ოვანეს თუმანიანმა, ხალხთა მეგობრობის ამ ნამდვილმა მეძროშემ, თავისი მგზნებარე სიტყვითა და კალმით უძლერა ნიჭიერ ქართველ ხალხს. გულში ჩამწვდომია ჟურნალ „თეატრი და ცხოვრებიდან“ ავტორის მიერ მოყვანილი სიტყვები ოვანეს თუმანიანზე: ოსთაველის პროსპექტზე თქვენ, ძვირფასო მკითხველნო, ალბათ არაერთხელ შეგხვედრიათ ჭაღარამოსილი, დარბაისელი მოხუცი, რომელიც ყველას სიყვარულითა და პატივისცემით სარგებლობდა. დღეს პროსპექტი დაობლდა: იგი ჩვენს მორის აღარ არის, და ჩვენ ძლიერ განვიცდით ამ დიდ დანაკლისს.

ღრმა მწუხარება და სევდა გამოთქვა თავის ლექსში „საქართველოს მეგობარს“ პოეტმა ი. გრიშაშვილმა, დიდი თუმანიანის ქმნილებათა შესანიშნავმა მთარგმნელმა.

სომეხი და ქართველი ხალხების მეგობრობამ ახალი შინაარსი და ძალა შეიძინა ჩვენს დროში. წიგნში მოყვანილია მრავალი ფაქტი, თუ როგორ განაგრძობენ ქართველი საბჭოთა მწერლები თავიანთი წინამორბედი დემოკრატების ტრადიციებს და სულ უფრო ხშირად ასახავენ მხატვრულ ლიტერატურაში მეზობელ ხალხთა ძმური თანამეგობრობის იდეას. პოეტი გიორგი ლეონიძე ლექსში „სევანის თასი“ ადღეგრძელებს სომეხ ხალხს.

ლაპარაკობს რა ქართული ლიტერატურის იმ ნაწარმოებებზე, რომლებიც მიძღვნილია სომხური კულტურის მოღვაწეებისადმი, ავტორი ჩერდება, კერძოდ, იმ შეფასებაზე, რაც მიცემული აქვს ფუნჯის გამოჩენილი ოსტატის მარტიროს სარიანის შემოქმედებას. ეს მასალები, რომლებიც პირველად ქვეყნდება, მეკვარმეტყველურად მოწმობენ მხატვარ-მოქალაქის როლს ამიერკავკასიის მომმე ხალხთა მეგობრობის განმტკიცებაში.

ტიგრან კარაპეტიანის შრომა ძვირფასი წვლილია ქართველი და სომეხი ხალხების მრავალსაუკუნოვანი მეგობრობის ისტორიაში.

გ. ჩიგინიანი.
ერევანი

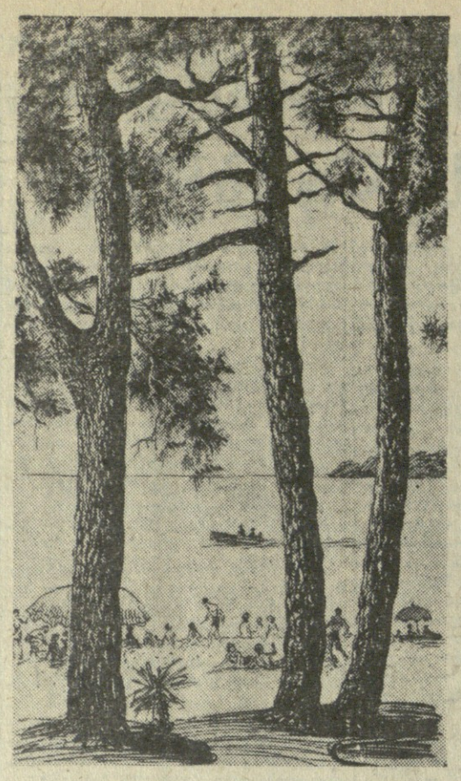

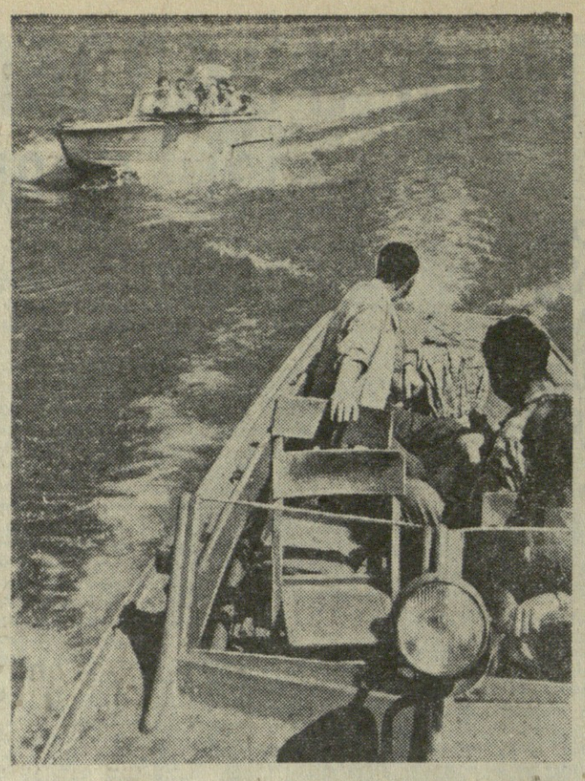

ზაფხული წავიდა. თითქოს მზე ისე ძალუმად ვეღარ აცხუნებს, მაგრამ, მაინც, ბუნების წიაღში გასვლას და სუფთა ჰაერით დატკბობას რა სჯობია! ისევ ხალხმრავალია შავი ზღვის სანაპირო, ჩვენმა მხატვარმა ი. ჭოქიაშვილმა ქობულეთის ერთ-ერთი კუთხე გამოსახა და თავის ჩანახატს უწოდა „ფიჭვნარში, სანაპიროზე“, ხოლო ჩვენმა ფოტოკორესპონდენტმა ვლ. გინზბურგმა ეს სურათი (მარჯვნივ) გადაიღო „თბილისის ზღვაზე“.

...ქართული და პოლონური კულტურის კვირეული

საქართველოსა და პოლონეთის რადიო სექტემბერში აწყობენ გაცვლითს რადიოგადაცემებს, რომლებიც მოუთხრობენ თავიანთი რესპუბლიკების კულტურულ ცხოვრებაზე.

ამ გადაცემათა მოწყობის ინიციატორები არიან პოლონეთის რადიოს მუშაკები, რომელთა თხოვნით რადიომაუწყებლობის და ტელევიზიის ქართველმა რესპუბლიკურმა კომიტეტმა მოამზადეს სპეციალური პროგრამა.

პოლონეთში უკვე გაიგზავნა რადიონარკვევი — „ლენინური პრემიის ლაურეატები ქართველ მეტალურგთა ქალაქში“, რომელიც მოუთხრობს მთლიანად ავტომატიზებულ დგან „420“-ის შემქმნელებზე, „ასეთია თბილისი“, მოთხრობა ქართულ სოფელ ნატანებზე, სადაც მოყვანილი ჩანს პოლონეთში იგზავნება, და სხვა გადაცემები.

პოლონელი რადიომუშაკები გაეცნობიან აგრეთვე ხალხურ, კლასიკურ და თანამედროვე ქართულ მუსიკას, თბილისის საოპერო თეატრის სპექტაკლებს, თანამედროვე ქართველი მწერლების ნაწარმოებებს.

საგანგებო „ახალი ამბები“.

...ბოდროვის საშემოდგომო სეზონი

16 სექტემბერს თბილისის იპოდრომზე გაიმართება დღე, რომელშიც მონაწილეობას მიიღებენ საქართველოს და რუსეთის ცხენსაშენების წმინდასისხლიანი ცხენები.

საშემოდგომო სეზონის განმავლობაში გაიმართება ათი დღე — 16 სექტემბერს, 23 სექტემბერს, 30 სექტემბერს, 7 ოქტომბერს, 14 ოქტომბერს, 21 ოქტომბერს, 28 ოქტომბერს, 4 ნოემბერს, 8 ნოემბერსა და 11 ნოემბერს.

გათამაშდება დიდი ჯილდოები, სპეციალური პრიზები, იმუშავებს ტოტალიზატორი.

მაყურებელთა უკეთ მომსახურებისათვის განხორციელდა რიგი ღონისძიებანი: იპოდრომის ტერიტორიაზე დამთავრდა მოსამზადებელი სამუშაოები, დღისს დღეებში იმოძრავებს დამატებითი ტრანსპორტი, იმუშავებენ მოძრავი ბუფეტები.

სპორტული ქრონიკა

□ **მინსკში** მიმდინარეობს საბჭოთა კავშირის პირველობა ველოსპორტში. ინდივიდუალურ რბოლაში 50 კილომეტრზე საბჭოთა კავშირის ჩემპიონის ტიტული ა. პეტროვმა მოიპოვა.

წარმატებას მიაღწია ჩვენი რესპუბლიკის წარმომადგენელმა მოსწავლე ე. მელკოვმა. იგი პირველი იყო 25 კილომეტრიან დისტანციაზე.

□ **ზესტაფონში** საქართველოს თასის მფლობელმა ადგილობრივმა „მეტალურგმა“, საბჭოთა კავშირის თასზე ძირეულ კოლექტივებს შორის, დამარცხება განიცადა დნეპროპეტროვსკის „ავანგარდთან“ — 3:4.

ლატვიის დედაქალაქში

დღეს რიგაში დაიწყება საბჭოთა კავშირის 1962 წლის პირადი პირველობა თავისუფალ ჭიდაობაში. ჩვენი ქვეყნის უძლიერესი მოჭიდავეები გაიმამაშებენ ოთხ ოქროს მედალს უმჩატესი, ქვემსუბუქი, ქვესაშუალო და ქვეძძიმე წონით კატეგორიებში.

ჩვენი რესპუბლიკის ღირსებას ლატვიის დედაქალაქში დაიცავენ: ზ. შეყრალაძე, ვ. რუბაშვილი, ნ. ხობაშვილი, კ. დავლიანიძე, ა. ცხოვრებოვი და ა. მარტყოფლიშვილი.

...ოვიდი ოქროს მედალი

ევროპის ჩემპიონატის მეორე დღეს, 18 სექტემბერს, საბჭოთა სპორტსმენებმა კიდევ ერთი ოქროს მედალი მოიპოვეს. ევროპის ჩემპიონი გახდა კონტინენტის რეკორდსმენი ვ. ტრუსენევი. ვაჟთა შორის ბადრის ტყორცნაში მისი შედეგი (57 მ. 11 სმ.) საუკეთესო იყო.

ამ დღეს გათამაშდა კიდევ სამი ოქროს მედალი. სამმაგ ხტომაში ევროპის ჩემპიონი გახდა პოლონელი **შმიდბი (17,55)**, ვერცხლისა და ბრინჯაოს მედლები საბჭოთა მძლეოსნებმა **ვ. გორიაევმა (16,39)** და **ო. ფედოსეევმა (16,24)** მოიპოვეს.

უცხოეთის ქვეყნების სპორტსმენთა წარმატებით აღინიშნა ფინალური გარბენები **100 მეტრზე** ქალთა და ვაჟთა შორის. ქალთა შორის გაიმარჯვა ინგლისელმა **ბეიმენმა (11,3)**, ვაჟთა შორის ევროპის ჩემპიონი გახდა ფრანგი **პიკამალი (10,4)**.

ასპარეზობის მესამე დღეს საბჭოთა მძლეოსნებმა სამ ოქროს მედალს კიდევ ოთხი ოქროს მედალი მიუმატეს.

ევროპის ჩემპიონები გახდნენ: ვაჟთა შორის სიგრძეზე ხტომაში **ი. ტერ-ოვანესიანი (8 მ. 19 სმ.)**. სამი ოქროს მედალი მოიპოვეს **ელ. ოზოლინამ** შუბის ტყორცნაში (54,78), ხუთჭიდელ ქალთა შორის **ბ. ბისტროვამ (4,833)** და **100 მეტრზე** რბენაში **მ. იბკინამ (53,4)**.

სიმაღლეზე ხტომაში ქალთა შორის გაიმარჯვა მსოფლიო რეკორდსმენმა **ი. ბალაშოვამ (188 სმ.)**.

სურათებზე: (ზევით) ქალთა შორის ბირთვის კვრაში გამარჯვებული თ. პრესი. (ქვევით) ევროპის ჩემპიონი 10.000 მეტრზე რბენაში პ. ბოლოტნიკოვი.

...ეროვნული ...ბილიარდი

16 სექტემბერი

ს. ფალიაშვილის სახელობის ოპერისა და ბალეტის — აიდა (ზ. ანჯაფარიძის მონაწილეობით), **რუსთაველის სახელობის** — ...**ბ. ...ბელი**, **გრიბოედოვის სახელობის** — ...**ბ. ...ბ. ...ბ. ...