პროლეტარებო ყველა ქვეყნისა, შეერთდით!

კომუნისტი

საქართველოს კომუნისტური პარტიის ცენტრალური კომიტეტისა და საქართველოს სსრ მშრომელთა დეპუტატების საბჭოების ორგანო

КОМУНИСТ — ОРГАН ЦК КП ГРУЗИИ и СОВЕТОВ ДЕПУТАТОВ ТРУДЯЩИХСЯ ГРУЗИНСКОЙ ССР

გამოცემის 43-ე წელი
№ 224 (12432)

შაბათი, 22 სექტემბერი, 1962 წ.

ფასი 2 კაპ.

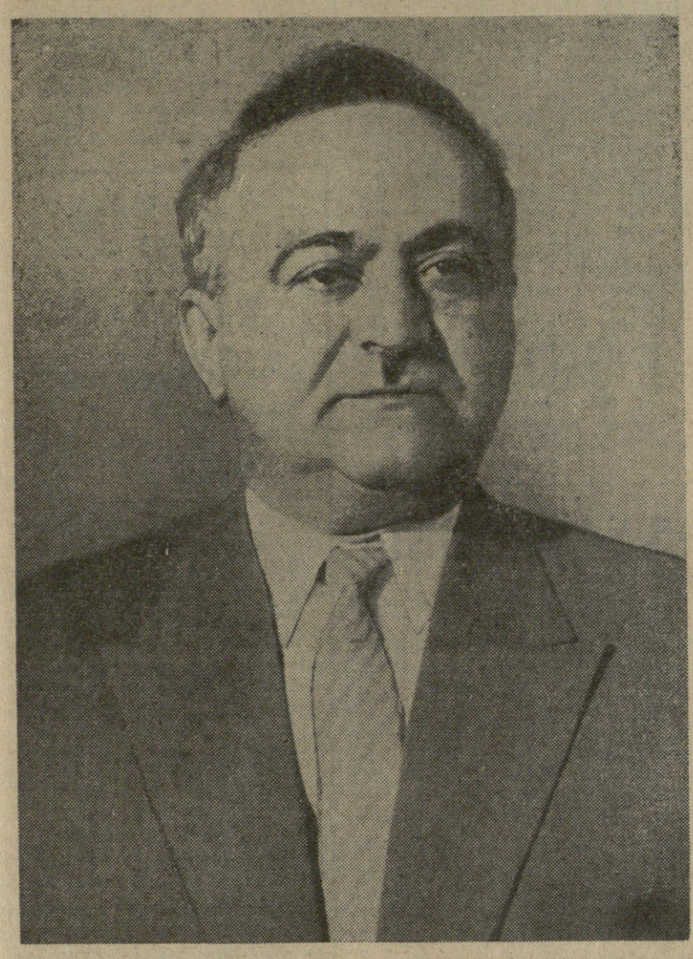

ამხანაგ ვასილ პავლეს-ძე მჟავანაძეს

სკკპ ცენტრალური კომიტეტი და სსრ კავშირის მინისტრთა საბჭო სულით და გულით გილოცავენ თქვენ, კომუნისტური პარტიისა და საბჭოთა სახელმწიფოს თვალსაჩინო მოღვაწეს, თქვენი სამოცი წლისთავის დღეს.

გისურვებთ ხანგრძლივ სიცოცხლეს, ჯანმრთელობასა და შემდგომ ნაყოფიერ მუშაობას საბჭოთა ხალხის საკეთილდღეოდ, ჩვენს ქვეყანაში კომუნიზმის გამარჯვებისათვის.

საბჭოთა კავშირის კომუნისტური პარტიის ცენტრალური კომიტეტი

სსრ კავშირის მინისტრთა საბჭო

ბრძანებულება

სსრ კავშირის უმაღლესი საბჭოს პრეზიდიუმისა

ამხ. ვ. პ. მჟავანაძისათვის სოციალისტური შრომის გმირის წოდების მინიჭების შესახებ

საქართველოს კომუნისტური პარტიის ცენტრალური კომიტეტის პირველი მდივნის, სკკპ ცენტრალური კომიტეტის პრეზიდიუმის წევრობის კანდიდატის ამხ. ვ. პ. მჟავანაძის დაბადების სამოცი წლისთავთან დაკავშირებით და კომუნისტური პარტიისა და საბჭოთა სახელმწიფოს წინაშე მისი დიდი დამსახურების აღსანიშნავად მიენიჭოს ამხ. ვასილ პავლეს-ძე **მჟავანაძეს სოციალისტური შრომის გმირის** წოდება და გადაეცეს **ლენინის** ორდენი და ოქროს მედალი **„ნამგალი და ურო“.**

სსრ კავშირის უმაღლესი საბჭოს პრეზიდიუმის თავმჯდომარე
ლ. ბრეჟნევი.

სსრ კავშირის უმაღლესი საბჭოს პრეზიდიუმის მდივანი
მ. გიორგაძე.

მოსკოვი, კრემლი. 1962 წ. 21 სექტემბერი.

საოქტომბრო შეჯიბრება

ზეგეგმითი პროდუქცია

ბათუმი. (საკ. კორ.). წინასაოქტომბრო სოციალისტურ შეჯიბრებაში დაწინაურდა ქარხანა „ელექტროკარის“ კოლექტივი. აქ ვადამდე შესასრულა აგვისტოს როგორც საერთო, ისე სასაქონლო პროდუქციის გამოშვების გეგმა. რვა თვეში გეგმის ზევით გამოშვებულია 26 ელექტროკარი, შრომის ნაყოფიერება გაზარდეს 3,5 პროცენტით, დაზოგეს რამდენიმე ათასი მანეთის მავი და ფერადი ლითონი.

კასპელ მეცხემენტეთა დანაზოგში

კასპი. (საკ. კორ.). კასპელმა მეცემენტეებმა პირველი წარმატება მოიპოვეს ოქტომბრის დიადი დღესასწაულის აღსანიშნავ სოციალისტურ შეჯიბრებაში. აგვისტოში გეგმის გადამეტებით გამოშვებულია ორი ათასი ტონა ცემენტი. დაზოგილია და რესპუბლიკის ეკონომიის ფონდში შეტანილია 82 ათასი მანეთი.

დიმიტროველთა წარმატება

ჭიათურა. (საკ. კორ.). დიდი ოქტომბრის დღესასწაულის ღირსეულად შეხვედრისათვის თავდადებულად შრომობს დიმიტროვის სახელობის მაღაროს კოლექტივი. მან ორი კვირით ადრე შეასრულა სასაქონლო მარგანეცის დამზადების ცხრა თვის დავალება და ოქტომბრის ანგარიშში რამდენიმე ათასი ტონა მარგანეცი გაუგზავნა მეტალურგიულ ქარხნებს.

განსაკუთრებით აღსანიშნავია, რომ მაღაროს კოლექტივმა წინასაოქტომბრო შეჯიბრების დღეებში გაადიდა პირველხარისხოვანი მარგანეცის გამოშვება. სექტემბრის მარტო პირველ ნახევარში გამოშვებულია 1.500 ტონა ზეგეგმითი პირველი ხარისხის მარგანეცი.

ბრძანებულება

სსრ კავშირის უმაღლესი საბჭოს პრეზიდიუმისა

სსრ კავშირის ელექტროსადგურების მშენებლობის სამინისტროსა და სხვა ორგანიზაციების იმ მუშაკებისათვის სოციალისტური შრომის გმირის ოქროს მედლის მინიჭების შესახებ, რომლებმაც ყველაზე მეტად გამოიჩინეს თავი თბოელექტროსადგურების აგებაში, ახალი ენერგეტიკული აგრეგატების წარმოებასა და ათვისებაში

სსრ კავშირის ელექტროსადგურების მშენებლობის სამინისტროსა და სხვა ორგანიზაციების იმ მუშაკებისათვის სოციალისტური შრომის გმირის ოქროს მედლის მინიჭების შესახებ, რომლებმაც ყველაზე მეტად გამოიჩინეს თავი თბოელექტროსადგურების აგებაში, ახალი ენერგეტიკული აგრეგატების წარმოებასა და ათვისებაში

თბოელექტროსადგურების აგების, ახალი ენერგეტიკული აგრეგატების წარმოებისა და ათვისების დარგში მოპოვებული თვალსაჩინო საწარმოო წარმატებებისათვის მიენიჭოთ **სოციალისტური შრომის გმირის** წოდება და გადაეცეთ **ლენინის** ორდენი და ოქროს მედალი **„ნამგალი და ურო“:**

1. **ბანიას** ვიქტორ პეტრეს-ძეს — სსრ კავშირის ელექტროსადგურების მშენებლობის სამინისტროს თბოენერგომონტაჟის მთავარი სამმართველოს მთავარ ინჟინერს.

2. **ბეკბერგენოვს** მახამბეტს — სამხრეთ ყაზახეთის სახალხო მეურნეობის საბჭოს „ჯამბულჰიმპრეწამშენის“ ტრესტის ჯამბულის თბოელექტროცენტრალის მშენებლობის მემონტაჟე ზეინკალს.

3. **ბირიუკოვს** ივანე პაველს-ძეს — სსრ კავშირის ელექტროსადგურების მშენებლობის სამინისტროს დნეპრისპირეთის სახელმწიფო რაიონული ელექტროსადგურის სამშენებლო სამმართველოს კომპლექსური ბრიგადის ბრიგადირს.

4. **დრემლიუგას** პეტრე ივანეს-ძეს — სსრ კავშირის ელექტროსადგურების მშენებლობის სამინისტროს „თბოენერგომონტაჟის „ტრესტის მმართველს.

5. **ყურავლს** ალექსანდრე სიმონის-ძეს — ხარკოვის სახალხო მეურნეობის საბჭოს ზმიევის სახელმწიფო რაიონული ელექტროსადგურის ტურბინების უფროს მემანქანეს.

6. **ივანიცკის** ანდრია თეოდორეს-ძეს — სსრ კავშირის ელექტროსადგურების მშენებლობის სამინისტროს საკავშირო სახელმწიფო საპროექტო ინსტიტუტ „თბოელექტროპროექტის“ მთავარ თბოტექნიკოსს.

7. **კომპანიჩენკოს** პეტრე ფოკას-ძეს — სსრ კავშირის ელექტროსადგურების მშენებლობის სამინისტროს საძირეთის თბოენერგომონტაჟის ტრესტის მემონტაჟე ზეინკალთა ბრიგადირს.

8. **ლებედევს** არკადი სტეფანეს-ძეს — სსრ კავშირის ელექტროსადგურების მშენებლობის სამინისტროს ცენტრალური ელექტროქსელმშენის ტრესტის ელექტრომემონტაჟეთა ბრიგადირს.

9. **მალიშევს** ვასილ ტიმოთეს-ძეს — სსრ კავშირის ელექტროსადგურების მშენებლობის სამინისტროს ცომბირის ენერგომშენის ტრესტის კალატოზების ბრიგადირს.

10. **მალინოვსკის** ივანე სტეფანეს-ძეს — ბელორუსიის სსრ სახალხო მეურნეობის საბჭოს მინსკის № 3 თბოელექტროცენტრალის ტურბინების მემანქანეს.

11. **მუსტაფას** ივანე კორპეს-ძეს — სსრ კავშირის ელექტროსადგურების მშენებლობის სამინისტროს ცომბირის ენერგომონტაჟის ტრესტის მემონტაჟე ზეინკალთა ბრიგადირს.

12. **პლახოვს** ალექსანდრე პაველს-ძეს — როსტოვის სახალხო მეურნეობის საბჭოს ქარხანა „წითელი მექანიკის“ შემფუთველ ამწყობს.

13. **პოლიაკოვსკის** ადოლფ კაზიმირის-ძეს — სსრ კავშირის ელექტროსადგურების მშენებლობის სამინისტროს ურალის ენერგომშენის ტრესტის მმართველს.

14. **სარაპულცევს** ეგორ ანდრიას-ძეს — სვერდლოვსკის სახალხო მეურნეობის საბჭოს ვერხნი ტაგილის სახელმწიფო რაიონული ელექტროსადგურის ელექტრომონტიორთა ბრიგადირს.

15. **უსატენკოს** პეტრე ეგნატეს-ძეს — სსრ კავშირის ელექტროსადგურების მშენებლობის სამინისტროს ხარკოვის ელექტროქსელმშენის ტრესტის ელექტრომემონტაჟეთა ბრიგადირს.

16. **ჩერნიშევს** პეტრე სერგის-ძეს — ლენინგრადის სახალხო მეურნეობის საბჭოს ლენინგრადის სკკპ XXII ყრილობის სახელობის ლითონის ქარხნის მთავარ ინჟინერს.

17. **შუბენკო-შუბინს** ლეონიდე ალექსანდრეს-ძეს — ხარკოვის სახალხო მეურნეობის საბჭოს ხარკოვის ს. მ. კიროვის სახელობის ტურბინების ქარხნის მთავარ კონსტრუქტორს.

18. **შჩერბაკს** ვასილ თეოდორეს-ძეს — სსრ კავშირის ელექტროსადგურების მშენებლობის სამინისტროს „მოსკოვის ენერგომონტაჟის ტრესტის სამუშაოთა მწარმოებელს.

სსრ კავშირის უმაღლესი საბჭოს პრეზიდიუმის თავმჯდომარე
ლ. ბრეჟნევი.

სსრ კავშირის უმაღლესი საბჭოს პრეზიდიუმის მდივანი
მ. გიორგაძე.

მოსკოვი, კრემლი. 1962 წ. 20 სექტემბერი.

ზუგდიდელთა გამარჯვება

ზუგდიდის ტერიტორიული საწარმოო სამმართველოს მეჩაიეები თავდადებით შრომობენ იმისათვის, რომ ახალი წარმატებებით შეხვდნენ დიდი ოქტომბრის 45-ე წლისთავს. სახელოვანმა მეჩაიეებმა 20 სექტემბრისათვის შეასრულეს ნაკისრი ვალდებულება — მოკრიფეს 33 ათასი ტონა ხარისხოვანი ჩაის ფოთოლი და გადაწყვეტილი აქვთ ვალდებულების გადამეტებით სამშობლოს მისცენ ასობით ტონა „მწვანე ოქრო“.

ჩაის ფოთლის კრეფა წარმატებით გრძელდება.

ბრძანებულება

სსრ კავშირის უმაღლესი საბჭოს პრეზიდიუმისა

სსრ კავშირის ელექტროსადგურების მშენებლობის სამინისტროსა და სხვა ორგანიზაციების იმ მუშაკებისათვის სოციალისტური შრომის გმირის ოქროს მედლის მინიჭების შესახებ, რომლებმაც ყველაზე მეტად გამოიჩინეს თავი თბოელექტროსადგურების აგებაში, ახალი ენერგეტიკული აგრეგატების წარმოებასა და ათვისებაში

გულითადი მიღოცვა

სსრ კავშირის მინისტრთა საბჭოს თავმჯდომარემ ნ. ს. ხრუშჩოვმა და სსრ კავშირის უმაღლესი საბჭოს პრეზიდიუმის თავმჯდომარემ ლ. ი. ბრეჟნევმა განის რესპუბლიკის პრეზიდენტს დოქტორ კვამე ნკრუმას გაუგზავნეს მისალოცი დეპეშა ეროვნული დღესასწაულის — განის დამოუკიდებლის დღის გამო.

გულწრფელად გისურვებთ თქვენ და მეგობარ განელ ხალხს, ნათქვამია დეპეშაში, ბედნიერებას, კეთილდღეობასა და ახალ წარმატებებს ეკონომიკისა და კულტურის განვითარებაში, თქვენი ქვეყნის ეროვნული დამოუკიდებლობის განმტკიცებაში. (საკდესი).

სსრ კავშირის უმაღლესი საბჭოს პრეზიდიუმი

თბოელექტროსადგურების აგებაში, ახალი მძლავრი ენერგეტიკული აგრეგატების წარმოებასა და ათვისებაში მოპოვებული წარმატებებისათვის სსრ კავშირის უმაღლესი საბჭოს პრეზიდიუმმა 1962 წლის 20. სექტემბრის ბრძანებულებით სსრ კავშირის ორდენებითა და მედლებით დაჯილდოვა სსრ კავშირის ელექტროსადგურების მშენებლობის სამინისტროსა და სხვა ორგანიზაციების 4.810 მუშა, ხელმძღვანელი და ინჟინერ-ტექნიკური მუშაკი, რომლებმაც ყველაზე მეტად გამოიჩინეს თავი.

(საკდესი).

სამეზობლოს ენერგეტიკა — ბილრონი — ფუთი პური

სკკპ ცენტრალურმა კომიტეტმა და სსრ კავშირის მინისტრთა საბჭომ მხურვალედ მიულოცეს კუიბიშევის ოქრის მშრომელებს შესანიშნავი გამარჯვება — შეასრულეს სოციალისტური ვალდებულებისა სახელმწიფოსათვის 60 მილიონი ფუთი პურის მიყიდვის შესახებ, რაც გეგმას 6,4 მილიონი ფუთით აღემატება.

მოსავლის აღებასთან ერთად დამთავრდა საშეოდგომო კულტურების თესვა, რომელიც დათესილია 150 ათასი ჰექტარით მეტი, ვიდრე 1961 წელს. პირველად ოლქში საშემოდგომო ხორბლი დათესილია 70 ათასზე მეტ ჰექტარზე, წარმატებით მიმდინარეობს ნაწვეროლის ხვნა.

ოლქის სოფლის მეურნეობის მუშაკები თავიანთ დიდნიშვნელოვან ამოცანად თვლიან სახელმწიფოსათვის მეცხოველეობის პროდუქტების მიყიდვის წლიური გეგმის მეორულებას. ისინი სიტყვას აძლევენ სკკპ ცენტრალურ კომიტეტს, საბჭოთა მთავრობასა და ნიკიტა სერგის-ძე ხრუშჩოვს, რომ კვლავაც ბეჯითად იშრომებენ პარტიის XXII ყრილობისა და სკკპ ცენტრალური კომიტეტის მარტის პლენუმის ისტორიულ გადაწყვეტილებათა შესასრულებლად სასოფლო-სამეურნეო წარმოების ყველა დარგის შემდგომი აღმავლობისათვის, რითაც თავიანთ ღირსეულ წვლილს შემატებენ კომუნიზმის მშენებლობას ჩვენს ქვეყანაში. (საკდესი).

პირველი საბჭოთა საკონდიტრო ფირმა

22.000 ტონა საკონდიტრო ნაწარმი წელიწადში

ტალინი. (საკდესი). ესტონეთში დამთავრდა ყველა საკონდიტრო წარმოების გაერთიანება „კალევის“ ერთ საწარმოდ. მას შეიძლება ეწოდოს პირველი საბჭოთა საკონდიტრო ფირმა. საწარმოთა გაერთიანების მწარმოებლობა დიდდება 6 ათასი ტონით. წელიწადში იგი გამოუშვებს 300-ზე მეტი დასახელების 22 ათას ტონა საკონდიტრო ნაწარმს, თითქმის ყველა სახეობის ნაწარმს, რომელიც ცნობილია მსოფლიო პრაქტიკაში დიწყებული კარამელით და გათავებული აღმოსავლური ტკბილეულობითა და ფიგურული მარციპანით.

გაერთიანების შექმნის მეობებით შემცირდა სამმართველო აპარატი, უფრო ეფექტიანი გახდა ტექნოლოგიური მოწყობილობის გამოყენება, მისი რემონტი თავმოყრილია მსხვილ მექანიზებულ საამქროში.

„ლიცენზვაჭრობა“ — ახალი გაერთიანება

სსრ კავშირში დაარსდა საგარეო ვაჭრობის ორგანიზაცია „ლიცენზვაჭრობა“, რომელიც აწარმოებს საბჭოთა გამოგონებების პატენტებისა და მათი გამოყენების ლიცენზიების (ნებართვების) საზღვარგარეთ გაყიდვას. მის ფუნქციას შეადგენს აგრეთვე გამოგონებათა პატენტების შესყიდვა საზღვარგარეთ, საბჭოთა გამოგონებების გამოვლინება, რომელთა ლიცენზიები შეიძლება მიეყიდოს მათი შემქმნელ დაინტერესებულ უცხოეთის ფირმებს.

აქამდე ასეთ ოპერაციებს ახორციელებდნენ საგარეო ვაჭრობის მთელი რიგი გაერთიანებანი. ამ ოპერაციათა თავმოყრა ერთ ორგანიზაციაში, როგორც საბჭოთა საქმიან წრეებს მიაჩნიათ, გაიფართოებს პატენტებისა და ლიცენზიების გაცვლას სსრ კავშირსა და სხვა ქვეყნებს შორის. (საკდესი).

ქენევა მოხიბლულია...

ქენევა, 21 სექტემბერი. (საკდესი). აქ დაიწყო გასტროლები საქართველოს სსრ ხალხური ცეკვის სახელმწიფო დამსახურებულმა ანსამბლმა, რომელსაც ნინო რამიშვილი და ილიკო სუხიშვილი ხელმძღვანელობენ.

ანსამბლის პირველი კონცერტის წინ გაზეთი „ტრიბუნ დე ჟენევე“ წერდა, რომ ქართული ბალეტი ჩამოვიდა ჟენევის მოსაჯადოებლად. და მართლაც, ჟენევა მოხიბლულია. 3.500 კაცი, რომლებიც გუშინ საღამოს შეიკრიბნენ სპორტის სასახლის თეატრში, აღფაცებით უკრავდა ტაშს სახელმოხვეჭილ საბჭოთა მოცეკვავეებს. მაყურებლები დიდხანს არ უშვებდნენ მსახიობებს სცენიდან. სპექტაკლის დამთავრების შემდეგ ოვაცია რამდენიმე წუთს გრძელდებოდა. გაზეთები თავიანთ რეცენზიებში მაღალ შეფასებას აძლევენ სპექტაკლს.

შვეიცარიაში გასტროლებით ანსამბლი იწყებს მოგზაურობას ევროპის მთელ რიგ ქვეყნებში.

ყურძენი — საზოგადოებრივ მარანს

ასეთია ჩემი წვლილი

ვინ თქვა, თუშების საქმე მხოლოდ მეცხვარეობაო? წავიდა ის დრო. აბა ერთი მობრძანდით, ნახეთ ჩვენი სოფლის ზვრები და დარწმუნდებით, რომ არც ჩვენ ვუოფილვართ ჯაბანი ვაზის მოვლა-პატრონობის საქმეში.

მიუხედავად ცუდი ამინდებისა, რამაც საგრძნობლად დააზიანა ვენახები, წელს კარგ მოსავალს ვიღებთ. მე მთლიანად ვუჭერ მხარს გურჯაანელ და საღნაღელ კოლმეურნეებს, რომლებიც საკარმიდამო ნაკვეთებიდან მიღებულ ყურძენს საზოგადოებრივ მარნებში აბარებენ. ამიტომაც. როგორც კი რთველი დავიწყეთ, იმავე დღეს 2.950 კილოგრამი ყურძენი მივყიდე სახელმწიფოს.

რთველი გრძელდება. ამ დღეებში კიდევ მივყიდი სახელმწიფოს 1.000 კილოგრამ ყურძენს.

იოსებ მანჭარაული,
ახმეტის რაიონი, ალვანი.

ეს ჩვენი მოვალეობაა

მაღაროს მუშა ვარ. ჩემ მიერ მონგრეული მარგანეცი ვინ მოთვლის სად არ იგზავნება, და ვიცი, რომ ამით დიდ საქმეს ვაკეთებ. მაგრამ როგორც წინაპრებმა შთამაგონეს, ვაზსაც არ ვივიწყებ.

მაქვს საკარმიდამო ვენახი. ამ ნაკვეთიდან ყურძნის კარგ მოსავალს მოველი.

გურჯაანელ და საღნაღელ კოლმეურნეებს არც მე ჩამოვრჩები. გულით ვუჭერ მხარს მათს ინიციატივას და პირობას ვიძლევი, როგორც კი რთველი გაჩაღდება, ოთხი ტონა ყურძენი მივყიდო სახელმწიფოს.

ეს ჩემს პატრიოტულ მოვალეობად მიმაჩნია.

სერგო ფანჩულიძე,
ჭიათურის დიმიტროვის სახელობის მაღაროს მუშა.

კარგია, მისაგაძია

გურჯაანელ და საღნაღელ კოლმეურნეთა ინიციატივა — მივყიდოთ სახელმწიფოს რაც შეიძლება მეტი ყურძენი, — უთუოდ მისაბაძია.

ჩემს საკარმიდამო ნაკვეთში წელს ყურძნის დიდ მოსავალს მოველი. გავიანგარიშე ძოსავლიანობა და გადავწყვიტე საზოგადოებრივ მარანს ჩავაბარო ექვსი ტონა ყურძენი.

მწამს, ამით გარკვეულ წვლილს შევიტან ქართველ მევენახეთა პატრიოტულ საქმეში — შვიდწლედის მეოთხე წელს მიჰყიდონ სახელმწიფოს 190 ათასი ტონა ყურძენი.

ლევან ბოჰორიშვილი,
ზესტაფონის რაიონის სოფელ მეორე სვირის კოლმეურნეობის წევრი.

რასაც დათესავ, იმას მოიმკი

ჩვენი მიმოხილვა

აღმოსავლეთ საქართველოს რაიონებში ამ ბოლო დღეებში წვიმამ მოვიდა და საშემოდგომო ხორბლის თესვისათვის ხელსაყრელი ამინდი დადგა. მექანიზატორებმაც არ დააყოვნეს და „რკინის ხარები“ ხოდაბუნებში ააგუგუნეს, თესვა დაიწყო ალაზნის ველზე, ივრის ხაპირებზე, მირაქში, ლიახვის პირას, აგრეთვე მთიან რაიონებში.

წელს რესპუბლიკაში 189.112 ჰექტარზე უნდა დათესოს საშემოდგომო მარცვლეული კულტურები. 20 სექტემბრისათვის დათესილია 15.000-მდე ჰექტარი, თითქმის 2.300 ჰექტარით მეტი, ვიდრე შარშან ამავე პერიოდისათვის. ურიგო სტარტი როდი აიღეს რესპუბლიკის მექანიზატორებმა.

საშემოდგომო თესვაში წინ მიდიან გორის, ბოლნისის, ახალციხის, დუშეთის, გურჯაანის საწარმოო სამმართველოები და საგარეუბნო საბჭოთა მეურნეობების სპეციალიზებული ტრესტი, სამხრეთ ოსეთის ავტონომიური ოლქი. საგარეუბნო საბჭოთა მეურნეობების სპეციალიზებული ტრესტის მეურნეობათა მინდვრებში წელს გეგმით 27.900 ჰექტარზე უნდა დათესოს საშემოდგომო კულტურები. 20 სექტემბრისათვის ეს სამუშაო 3.015 ჰექტარზეა ჩატარებული.

დროზე, აგროწესებით თესვა სარგებლიანი და უხვი მოსავლის საწინდარია. ეს კარგად იცის გორის საწარმოო სამმართველოს ხელმძღვანელობამ. აქ 26.952 ჰექტარზე უნდა დათესონ საშემოდგომო კულტურები. ხვნა დროზე და მაღალხარისხოვნად ჩატარდა. ხვნის პარალელურად თესვაც წარმატებით მიმდინარეობს. აქ საშემოდგომო კულტურები უკვე დათესილია 2.013 ჰექტარზე. სამმართველოში თესვის საქმეში წინ მიდიან გორის, ქარელისა და კასპის რაიონები. ჩამორჩება ხაშურის რაიონი, სადაც დათესილია მხოლოდ 30 ჰექტარი.

ახალციხისა და ახალქალაქის რაიონებმა წარმატებით დაიწყეს თესვა. სულ ახალციხის საწარმოო სამმართველოში დათესილია 2.134 ჰექტარი, ხოლო სამხრეთ ოსეთის ავტონომიურ ოლქში — 1.533 ჰექტარი.

თესვის ამ ცხარე დღეებში მხვნელ-მთესველებმა არ უნდა დაივიწყონ, რომ მომავალი წლის უხვი მოსავლის მიღების ბედი მთლიანად მათ ხელშია. მექანიზატორებო! გახსოვდეთ ხალხური ანდაზა „რასაც დათესავ, იმას მოიმკი“. ეს იმას ნიშნავს, რომ, გარდა ხვნა-თესვის აგროწესების დაცვისა, საჭიროა ვუესოთ კონდიციური თესლი, რაც უხვი მოსავლის უტყუარი გარანტიაა.

ალაქირში არჩევნები

პარიზი, 21 სექტემბერი. (საკდესი). ალჟირის ეროვნული დამფუძნებელი კრების არჩევნები გუშინ მშვიდ ვითარებაში მიმდინარეობდა, თუ მხედველობაში არ მივიღებთ დედაქალაქის აღმოსავლეთით, ბანემის ევკალიპტის ტყეში მომხდარ ინციდენტს, სადაც მეოთხე სამხედრო ოლქის ჯარისკაცებმა სროლა აუტეხეს ალჟირის ეროვნული სახალხო არმიის ნაწილებს.

ცენტრალურმა საარჩევნო კომისიამ წინასწარი წესით გამოაცხადა, რომ ალჟირის 15 დეპარტამენტიდან უმეტეს ნაწილში ამომრჩეველთა 50-დან 70-მდე პროცენტმა მიიღო მონაწილეობა კენჭისყრაში. როგორც ფრანს პრესის საგენტო იუწყება, საპარაში ხმა მისცა ამომრჩეველთა 22 პროცენტმა, რაც კარგ შედეგად ითვლება, თუ გავითვალისწინებთ სიძნელეებს, რომლებიც ამომრჩეველებმა უნდა გადალახონ, რათა საარჩევნო უბნებამდე მივიდნენ. საფრისა და ოაზისის დეპარტამენტებში ხმა მისცა ამომრჩეველთა რეკორდულმა რაოდენობამ — 80-დან 90-მდე პროცენტმა.

ეროვნული განთავისუფლების ფრონტის პოლიტბიუროს გენერალურმა მდივანმა მოჰამედ ჰიდერმა გუშინ საღამოს რადიოთი გამოსვლის დროს განაცხადა, რომ გუშინდელ არჩევნებში ხმის მიცემა „პოლიტბიუროს ნდობის დემონსტრაცია“ იყო.

ალჟირის დროებითი აღმასრულებელი ორგანოს თავმჯდომარემ აბდერაჰმანე ფარესმა გუშინ ტელევიზიით გამოსვლის დროს განაცხადა, რომ დროებითი აღმასრულებელი ორგანო 25 სექტემბერს თავის რუბუნებებს გადასცემს ეროვნული დამფუძნებელი კრების პრეზიდიუმს.

გვიანას მოთხოვნა

ლონდონი, 21 სექტემბერი. (საკდესი). ბრიტანეთის გვიანას (ინგლისის კოლონია სამხრეთ ამერიკაში) პრემიერ-მინისტრმა ჩედი ჯაგანმა განაცხადა გუშინ ლონდონში, რომ იგი მტკიცედ მოითხოვს, რათა მის ქვეყანას დამოუკიდებლობა მიენიჭოს „რაც შეიძლება მალე წელს“.

ჯაგანმა დაიწყო მოლაპარაკება ინგლისის ერთა თანამეგობრობისა და კოლონიების საქმეთა მინისტრ სენდისთან იმაზე, თუ როდის მოიწვიონ კონფერენცია ბრიტანეთის გვიანის კონსტიტუციის შესახებ. ამ კონფერენციაზე უნდა გადაწყდეს გვიანასათვის დამოუკიდებლობის მინიჭების საკითხი.

პარტიული ცხოვრება

პირველადი პარტიული ორგანიზაციების საანგარიშო-საარჩევნო კრებებზე

გაკვეთილი

პარტიულ კრებაზე მივიჩქაროდით. სადგურ ქსანის ქვეშით, მტკვრის ნაპირას ვიდექით. იქიდან კარგად ჩანდა სოფელ ნიჩბისის მიდამოები, რომელიც ტერიტორიულად მცხეთის რაიონში შედის. იქამდე ორიოდე კილომეტრი თუ იქნებოდა, მაგრამ წინ მდინარე იყო, და ამიტომაც ველოდით ბორანს. მებორნე რატომღაც მოხუცი გვეგონა, მაგრამ ის სრულიად ახალგაზრდა კაცი აღმოჩნდა — გოგია პაპიაშვილი.

— გამარჯობა!

— გაგიმარჯოთ!

— რა ამბავია თქვენს სოფელში?

— მშვიდობა, კარგი ამბავი.

— ზემოთ რაღაც რომ ჩანს, რა არის?

— ეგ წყალსაქაჩია, — სიხარულით თქვა გოგიამ, — მარშან გავაკეთეთ, უფრო სწორად, ჩვენი კოლმეურნეობის შეფებმა — „ზაპესელებმა“ გააკეთეს სრულიად უსასყიდლოდ. დალოცვილი რამ არის, ოთხასამდე ჰექტარ ფართობს ვრწყავთ.

გალმა გავედით.

იმ ადგილებს, რომლებიც ჩვენს წინაშე გადაშლილიყო, ოხერასა და ლიბას მინდვრებს ეძახიან. ასეული წლების მანძილზე ტანჯულიყვნენ აქ ადამიანები. სიცხისაგან დახეთქილი მიწა უნაყოფო გამხდარიყო, წყალი წყეროდა ოხერასა და ლიბას. მერე და რა ახლოს იყო სანატრელი წყალი, იქვე მახლობლად მოდუდუნებდა მტკვარი. წყალთან იყენენ და წყალი არ ჰქონდათ ნიჩბისელებს, და თუ აქაური გლეხი რაიმეს ინატრებდა, რა თქმა უნდა, პირველ რიგში წყალს.

ახლა რა ნოყიერი მიწებია ნიჩბისში. ამ დალოცვილში ყველაფერი იხარებს, თუ კი სიცოცხლის დედა — წყალი იქნება საკმარისი.

სოფლის თავკაცებს ბევრჯერ, ძალიან ბევრჯერ ჰქონთათ ცხარე კამათი იმაზე, თუ რა ეღონათ, რითი ეშველათ სოფლისათვის. წყლის ამოტუმბვა თითქოს არც თუ ისე ძნელი საქმე იყო, მაგრამ საამისო თანხები კოლმეურნეობას არ გააჩნდა. საჭირო იყო ფოლადის მილები, სატუმბავი მოწყობილობა, დინამომანქანები, მაღალი ძაბვის ხაზის გაყვანა და მერე ყოველივე ამის მონტაჟი.

კოლმეურნეობაში ხშირად იცვლებოდნენ თავმჯდომარეები. სოფელში გამრავლდნენ ზარმაცები. ბევრი კოლმეურნე გარე სამუშაოზე გარბოდა. ეს კარგად იცის გოგია პაპიაშვილმა, ბორანი ხომ სოფლის ერთ-ერთი კარია.

იყო პერიოდი, როცა ადამიანთა გონებაში საკუთარი ძალის რწმენაც კიხაღამ დაიკარგა. ისინი ხელჩაქნეულნი იყვნენ და საქმის წაღმა შემობრუნება არ სჯეროდათ.

აი რა თქვეს ნიჩბისელმა კომუნისტებმა პარტიული ორგანიზაციის საანგარიშო-საარჩევნო კრებაზე:

ლუდმილა გოორხელიძემ (პარტბიუროს მდივანი, ზოოტექნიკოსი) განაცხადა:

— კოლმეურნეობის თავმჯდომარე ნ. ჯავახიშვილი დროზე რომ არ შეგვეცალა, შრომის ორგანიზაცია მთლიანად ჩაიშლებოდა. სოფელს სათავეში ჩაუდგა ახალგაზრდა ნიჭიერი ორგანიზატორი ნიკოლოზ მიჭელიშვილი. შედარებაც კი არ შეიძლება მარშანდელ მდგომარეობასთან. ახლა ჩვენი კოლმეურნეობა არაფერით არ ჩამოუვარდება მოწინავე მეურნეობებს.

ყველამ იცით წლეკანდელი გვალვის ამბავი. მიუხედავად ამისა, თვითეული ჰექტარზე საშუალოდ 13 ცენტნერამდე ხორბალი მივიღეთ, ნაცვლად 9 ცენტნერისა. კომუნისტი ბრიგადირების გიორგი მერაბიშვილისა და მიხეილ ოსეფაშვილის ბრიგადებში კი მოსავალმა ჰექტარზე 15-16 ცენტნერს მიაღწია.

ახლა ეს ადარ გვაკმაყოფილებს. ჩვენ ყველა პირობა გვაქვს იმისა, რომ ხორბლის მოსავლიანობა მომავალ წელს ჰექტარზე 20 ცენტნერამდე ავიყვანოთ.

საშემოდგომო თესვისათვის ყველაფერი მზად არის, წესრიგშია ტექნიკა, მომარაგებული გვაქვს მაღალი კონდიციის ჯიშიანი თესლი.

გული სიხარულით ივსება, როცა სიმინდის ყანებს უცქერით. ჰექტარზე 40-60 ცენტნერზე ნაკლებ მარცვალს როდი მივიღებთ. გაიზარდა პირუტყვის პროდუქტიულობა, სრულდება ყველა სასოფლო-სამეურნეო პროდუქტების წარმოების გეგმები, იზრდება შრომის ნაყოფიერება. ეს არის შედეგი ჩვენი რიგითი კოლმეურნეების, პირველ რიგში კომუნისტების ნამდვილად თავდადებული შრომისა.

როგორ არ შეგაქოთ, მაგალითად, კომუნისტი სტეფანე მერაბიშვილი. ამა შეხედეთ, ფიზიკურად არც ისე ძლიერი კაცია, მაგრამ მაღალნაყოფიერი შრომის საუკეთესო მაგალითის კი იძლევა. ამ ზამთარს მწყემსის მოვალეობასაც ასრულებდა. თავისუფალ დროს მუდამ წყალში იდგა, დაუღალავად რწყავდა კოლმეურნეობის ფართობებს. სწორედ მას უნდა ეუმადლოდეთ, ზოგიერთ ნაკვეთებში 18 ცენტნერი ხორბალი რომ მივიღეთ.

ასეთი კომუნისტები ცოტანი როდი არიან.

შაქრო ჯავახიშვილმა (ფერმის გამგე) თქვა: — ყოველწლიურად ერთი მუჭა თივის მათხოვრები ვიყავით. საკვები არასოდეს საკმარისი არ გვქონია. წინა ზამთარს პირუტყვმა, როგორც იქნა სული გაიტანა, აბა რა წველადობაზე და რძის წარმოების გაზრდაზე შეიძლებოდა მაშინ ლაპარაკი. ახლა რა გვიქნია, ჩვენს მთებში ათობით ტონა აბრეშუმიცით თავი ტკბამზადეთ, შეგვეძლო მეტი გაგვეთიბა. საკვების დასილოსების გეგმას აუცილებლად გადავაჭარბებთ. ეს იმას ნიშნავს, რომ გეგმის გადამეტებით იქნება ტონობით რძე და ხორცი. მხოლოდ ერთი სადარდებელი გვაქვს. გვაკლია პირუტყვის კეთილმოწყობილი ბინა. საჭიროა ეს საქმეც მოგვარდეს.

სტეფანე მერაბიშვილმა (მწყემსი) ამბანაგებს უსაყვედურა: — კომუნისტებს ვაკაცობა რომ გამოგვეჩინა, ახლა ყველას ვაჯობებდით. ხომ გახსოვთ, ირღვევოდა აგრონწესები. ეს აღარ უნდა გამეორდეს. ამას წინათ ნადექდა ზაგლადას სტატია წაიკითხე და გაკვირვებით ვთქვი, ეს ქალი ჩემს გულში ხომ არ ზის მეთქი, ჩვენც ხომ კიდევ გვყანან უქნარები, რომლებიც თავიანთ თავზე უფრო მეტს ფიქრობენ, ვიდრე საერთო საქმეზე. დროა სასტიკი ბრძოლა გამოვუცხადოთ სოფლის ხორცმეტებს. მე კი უკეთესად ვიშრომე, ჩემი ძირითადი მოვალეობის გარდა მოვრწყავ ერთი ბრიგადის ყველა ნაკვეთს, დავამუშავებ ნახევარ ჰექტარ სიმინდს.

გაბრიელ ოსეფაშვილი (ახალგაზრდული ბრიგადის ბრიგადირი): — საშუალო სასწავლებელი რომ დავამთავრე, სამუშაოდ რაიონულ ცენტრში წავედი. კოლმეურნეობის საქმეები მაშინ ძალზე აწეწილი იყო, გული არ გამიჩერდა აქ. წავედი და მერე, „ზაჰესელებმა“ საუბუმბავის მოწყობა რომ დაიწყეს, სინდისმა შემაწუხა, მაშინ ჩემს თავს ვეუბნებოდი: ვინ უნდა იზრუნოს მშობლიური სოფლისათვის, თუ არა ჩვენ. „ზაჰესის“ დირექტორი ალექსი ხეთაგური და მისი ამხანაგები მთელი ზამთარი თოვლსა და ყინვაში ნიჩბისში იყვნენ და საკუთარი ზურგით ეზიდებოდნენ მილებს. ჩვენ რა, უცაბნი ხომ არ ვიყავით, ავდექი და ერთ მშვენიერ დღეს სოფელში დავბრუნდი, ძალე ახალგაზრდულ ბრიგადას ჩავუდექი სათავეში, რომელშიც ორმოცამდე მარტო კომკავშირელია. ახლა ნიჩბისში იშვიათია ისეთი ახალგაზრდა, კოლმეურნეობაში რომ არ შრომობდეს. ნაყოფიერ საქმიანობას ეწევიან კომკავშირული საგუშაგოები. საკვების დამზადებას და სილოსის ჩადებას ვაწარმოებთ ახალგაზრდობის ძალებით.

პარტბიუროო საერთოდ ცუდად როდი მუშაობდა, მაგრამ ნაკლიც ჰქონდა. ბევრი ახალგაზრდა ღირსია იყოს პარტიაში, მაგრამ ამ საქმეში მათ ნაკლებად ეხმარებიან, ცუდად მუშაობს კედლის გაზეთი „კოლმეურნის ხმა“.

მანანა ქერეფაშვილმა (რეგიონი კოლმეურნე) თქვა: — მე ბევრს არ ვილაპარაკებ. მიმდინარე წელს გამგეობამ ორი ათასი ფრთა წიწილა ჩაგვაბარა და თავი არ შეგვიჩერებენია, კარგი დედლები დავზარდეთ. სირცხვილი იმას, ვინც საერთო საქმეს გულთან არ ეკარება. ორიან კომუნისტები, რომელთა ოჯახის წევრები სამუშაოდ არ გამოდიან. განა ასეთი კომუნისტები გაიყოლებენ ხალხს? (გვარები არ დაუსახელებია, რადგან ისედაც ცხადი იყო, ვისზე იყო ლაპარაკი, ისინი თავჩაღუნული ისხდნენ.).

ნიკოლოზ მიჭელაშვილმა (გამგეობის თავმჯდომარე) აღნიშნა: აქ ყველა სიხარულით ლაპარაკობდა ჩვენს პირველ წარმატებებზე. ყველაფერი ეს თქვენი ნაშრომია, ამხანაგებო! სასიხარულოა, რომ კომუნისტების დიდი უმრავლესობა ნამდვილად მხარში უდგას გამგეობას, მაგრამ, სამწუხაროდ, არიან ისეთებიც, რომლებიც, თითქოს და ჩასაფრებული ელოდებიან იმას, თუ როდის და რა შეეშლება თავმჯდომარეს, ზოგი ავადმყოფობას უჩივის, თუმცა საკუთარ საქმეზე შრომა არ ეზარება. ასეთებს ვეუბნებით ხოლმე: „კაცო, ხანდახან დამოკიდებულების აუცილებლობაზე, სინდისიანობაზე. იქ ამბავ დროს გამოთქმულია აღშფოთება ზარმაცების, მუქთახორების, წესისმკეთებლების, უდისციპლინობების, უსინდისო ადამიანების მიმართ.

ნ. ზაგლადასა და ი. ლეონოვის გულისწყრომა სამართლიანია, და მაღაროელები ერთსულოვნად იზიარებენ, მხარს უჭერენ მათს აზრს, ფიქრებს.,

აღნიშნული სტატიები განვიხილეთ ჭიაურის დიმიტროვის სახელობის მაღაროს მუშათა კრებაზე. სტატიებს საფუძვლიანად აკნობებ მაღაროელებს აგიტატორები. შრომისმოყვარე, კეთილსინდისიერი ადამიანები იწონებენ წერილების ყოველ წინადადებას. ზაგლადასა და ლეონოვის სახელები ახლა მაღლობელია ყოველი მაღაროელისათვის.

ჩვენთან არიან ზაგლადა-ლეონოვის მიმდევრები. მაღაროელები ქება-დიდებით იხსენებენ პირველი .უბნის შრომისმოყვარე კოლექტივს, რომელიც ღირსეულად ატარებს კომუნისტური შრომის უბნის სახელს. აქ არ იციან ჩამორჩენა, წუნი, გადახარჯვა, უწესრიგობა, უკულტურობა. ასევე ითქმის კომუნისტური შრომის ბრიგადებზე, რომლებსაც პარტიის XXII ყრილობის დელეგატი მ. აბრამიშვილი და სახელმოხვეჭილი მეექსკავატორე ი. ცუხიშვილი უძღვებიან. ბრიგადირები არა მარტო თვითონ მუშაობენ მუყაითად, არამედ შვილიან ამხანაგებს. ამიტომ არის, რომ მათ ბრიგადებში ჩამორჩენილ მუშას ვერ ნახავთ, ყველა დიდი გადაჭარბებით ასრულებს დავალებებს. შრომისადმი კომუნისტური დამოკიდებულების აუცილებლობაზე, სინდისიანობაზე. იქ ამავე დროს გამოთქმულია აღშფოთება ზარმაცების, მუქთახორების, წესისმკეთებლების, უდისციპლინობების, უსინდისო ადამიანების მიმართ.

ნ. ზაგლადასა და ი. ლეონოვის გულისწყრომა სამართლიანია, და მაღაროელები ერთსულოვნად იზიარებენ, მხარს უჭერენ მათს აზრს, ფიქრებს.,

აღნიშნული სტატიები განვიხილეთ ჭიაურის დიმიტროვის სახელობის მაღაროს მუშათა კრებაზე. სტატიებს საფუძვლიანად აცნობებ მაღაროელებს აგიტატორები. შრომისმოყვარე, კეთილსინდისიერი ადამიანები იწონებენ წერილების ყოველ წინადადებას. ზაგლადასა და ლეონოვის სახელები ახლა მაღლობელია ყოველი მაღაროელისათვის.

ჩვენთან არიან ზაგლადა-ლეონოვის მიმდევრები. მაღაროელები ქება-დიდებით იხსენებენ პირველი .უბნის შრომისმოყვარე კოლექტივს, რომელიც ღირსეულად ატარებს კომუნისტური შრომის უბნის სახელს. აქ არ იციან ჩამორჩენა, წუნი, გადახარჯვა, უწესრიგობა, უკულტურობა. ასევე ითქმის კომუნისტური შრომის ბრიგადებზე, რომლებსაც პარტიის XXII ყრილობის დელეგატი მ. აბრამიშვილი და სახელმოხვეჭილი მეექსკავატორე ი. ცუხიშვილი უძღვებიან. ბრიგადირები არა

ᲨᲠᲝᲛᲐ ᲓᲐ ᲡᲘᲜᲓᲘᲡᲘ

განიხილავენ ნ. ზაგლადას სტატიაში აღძრულ საკითხებს

ფრიად საინტერესო საკითხები დააყენეს უკრაინელმა კოლმეურნემ ნ. ზაგლადამ და ლენინგრადელმა მეარავმა ი. ლეონოვმა თავიანთ წერილებში — „გაუფრთხილდით მინდვრის მშრომელთა ღირსებას!“ და „სამეოთა მუშის კარგი სახელი“. იქ გულში ჩამწვდომად მოთხრობილია შრომისადმი კომუნისტური დამოკიდებულების აუცილებლობაზე, სინდისიანებაზე. იქ ამავე დროს გამოთქმულია აღშფოთება ზარმაცების, მუქთახორების, წესისმკეთებლების, უდისციპლინობების, უსინდისო ადამიანების მიმართ.

ნ. ზაგლადასა და ი. ლეონოვის გულისწყრომა სამართლიანია, და მაღაროელები ერთსულოვნად იზიარებენ, მხარს უჭერენ მათს აზრს, ფიქრებს.,

აღნიშნული სტატიები განვიხილეთ ჭიაურის დიმიტროვის სახელობის მაღაროს მუშათა კრებაზე. სტატიებს საფუძვლიანად აცნობებ მაღაროელებს აგიტატორები. შრომისმოყვარე, კეთილსინდისიერი ადამიანები იწონებენ წერილების ყოველ წინადადებას. ზაგლადასა და ლეონოვის სახელები ახლა მაღლობელია ყოველი მაღაროელისათვის.

ჩვენთან არიან ზაგლადა-ლეონოვის მიმდევრები. მაღაროელები ქება-დიდებით იხსენებენ პირველი .უბნის შრომისმოყვარე კოლექტივს, რომელიც ღირსეულად ატარებს კომუნისტური შრომის უბნის სახელს. აქ არ იციან ჩამორჩენა, წუნი, გადახარჯვა, უწესრიგობა, უკულტურობა. ასევე ითქმის კომუნისტური შრომის ბრიგადებზე, რომლებსაც პარტიის XXII ყრილობის დელეგატი მ. აბრამიშვილი და სახელმოხვეჭილი მეექსკავატორე ი. ცუხიშვილი უძღვებიან. ბრიგადირები არა

ᲡᲘᲡᲘᲜᲓᲘᲡᲘᲡᲚᲘᲡ ᲞᲘᲠᲝᲜᲘ საკითხები დააყენა მერგოლეურმა ნ. ზაგლადამ თავის შესანიშნავ სტატიაში. მასში მოცემულია შრომის და სინდის-ნამუსის ქებათა-ქება, რაც ესოდენ საჭიროა კომუნისტური საზოგადოების მშენებლობისათვის.

ბრეთელი კოლმეურნეები საფუძვლიანად გაეცნენ სტატიას „გაუფრთხილდით მინდვრის მშრომელთა ღირსებას“. და ერთსულოვნად მოიწონეს იგი.

ჩვენი სოფელი მაღალმთიანია, მაგრამ ჩამორჩენილი როდია. საკოლმეურნეო დოლათის შექმნაში აქტიურად მონაწილეობენ ა. ჯავახაძე, ა. მოდებაძე, გ. თაბაგარი, პ. ტაბატაძე დ სხვები. ისინი კომუნისტური შრომისა და ყოფის მაგალითს იძლევიან. კოლმეურნე კომუნისტები გ. პაპიაშვილი და ვ. მიხელიძე ჩამორჩენილ ბრიგადებს ჩაუდგნენ სათავეში, გამომძებნეს და ამომქმედეს რეზერვები, კარგად უძღვებიან საქმეს და უხვ მოსავალსაც მოეკიან. ველისციხელთა მაგალითისამებრ ვეტფერშლებმა გ. ჯაფარიძემ და კ. ბაშიძემ ფერმაში დაიწყეს მუშაობა და პირუტყვს გამრჯე ხელი დაეტყო.

მაგრამ არიან ისეთი კოლმეურნეებიც, რომლებიც არაფრად აგდებენ მინდვრის მშრომელთა ღირსებას, ზარმაცობენ, თავს არიდებენ პატიოსან შრომას. სამარცხვინოა, რომ ოცზე მეტ კოლმეურნეს არ გამოუმუშავებია შრომადღეების სავალდებულო მინიმუმი. კიდევ უფრო შეუწყნარებელია, რომ საკოლმეურნეო შრომაში იშვიათად მონაწილეობენ კომუნისტები თ. ქართველიშვილი და კ. შეყილაძე. თავიანთ მოვალეობას გულგრილად ეკიდებიან ნ. ჯავახაძე და ა. მიქაცაძე, რომლებიც ტყის მცველებად მუშაობენ, მაგრამ ტყეს არ უფრთხილდებიან.

ულმობელ ომს გამოვუცხადებთ ზარმაცებსა და უსაქმურებს.

ა. ჯაფარიძე,
ჭიათურა, სოფელ ხრეითის კოლმეურნეობის თავმჯდომარე,

მ. მიხელიძე,
კოლმეურნეობის პარტბიუროს მდივანი.

ᲝᲛᲘ—ᲖᲐᲠᲛᲐᲪᲔᲑᲡ!

ᲡᲘᲡᲘᲜᲓᲘᲡᲘᲡᲚᲘᲡ ᲞᲘᲠᲝᲜᲘ საკითხები დააყენა მერგოლეურმა ნ. ზაგლადამ თავის შესანიშნავ სტატიაში. მასში მოცემულია შრომის და სინდის-ნამუსის ქებათა-ქება, რაც ესოდენ საჭიროა კომუნისტური საზოგადოების მშენებლობისათვის.

ბრეთელი კოლმეურნეები საფუძვლიანად გაეცნენ სტატიას „გაუფრთხილდით მინდვრის მშრომელთა ღირსებას“. და ერთსულოვნად მოიწონეს იგი.

ჩვენი სოფელი მაღალმთიანია, მაგრამ ჩამორჩენილი როდია. საკოლმეურნეო დოლათის შექმნაში აქტიურად მონაწილეობენ ა. ჯავახაძე, ა. მოდებაძე, გ. თაბაგარი, პ. ტაბატაძე დ სხვები. ისინი კომუნისტური შრომისა და ყოფის მაგალითს იძლევიან. კოლმეურნე კომუნისტები გ. პაპიაშვილი და ვ. მიხელიძე ჩამორჩენილ ბრიგადებს ჩაუდგნენ სათავეში, გამომძებნეს და ამომქმედეს რეზერვები, კარგად უძღვებიან საქმეს და უხვ მოსავალსაც მოეკიან. ველისციხელთა მაგალითისამებრ ვეტფერშლებმა გ. ჯაფარიძემ და კ. ბაშიძემ ფერმაში დაიწყეს მუშაობა და პირუტყვს გამრჯე ხელი დაეტყო.

მაგრამ არიან ისეთი კოლმეურნეებიც, რომლებიც არაფრად აგდებენ მინდვრის მშრომელთა ღირსებას, ზარმაცობენ, თავს არიდებენ პატიოსან შრომას. სამარცხვინოა, რომ ოცზე მეტ კოლმეურნეს არ გამოუმუშავებია შრომადღეების სავალდებულო მინიმუმი. კიდევ უფრო შეუწყნარებელია, რომ საკოლმეურნეო შრომაში იშვიათად მონაწილეობენ კომუნისტები თ. ქართველიშვილი და კ. შეყილაძე. თავიანთ მოვალეობას გულგრილად ეკიდებიან ნ. ჯავახაძე და ა. მიქაცაძე, რომლებიც ტყის მცველებად მუშაობენ, მაგრამ ტყეს არ უფრთხილდებიან.

ულმობელ ომს გამოვუცხადებთ ზარმაცებსა და უსაქმურებს.

ა. ჯაფარიძე,
ჭიათურა, სოფელ ხრეითის კოლმეურნეობის თავმჯდომარე,

მ. მიხელიძე,
კოლმეურნეობის პარტბიუროს მდივანი.

ᲬᲔᲠᲘᲚᲘ ᲐᲠ ᲓᲐᲒᲔᲯᲓᲘᲚᲐ ᲛᲐᲒᲠᲐᲛ...

ᲓᲐᲛᲜᲐᲨᲐᲕᲔᲜᲘ ᲓᲐᲘᲡᲐᲯᲜᲔᲜ

„ᲙᲝᲛᲣᲜᲘᲡᲢᲘᲡ“ რედაქციამ ხაშურის რაიონიდან მიიღო მამხილებელი წერილი, რომელიც შეეხებოდა ხაშურის ავტოსატრანსპორტო კანტორის მუშაობაში არსებულ ნაკლოვანებებს. მამხილებელი წერილი შესამოწმებლად და ზომების მისაღებად გადაეგზავნა საქართველოს კომპარტიის ხაშურის რაიკომს, რომელიც გვატყობინებს: პარტიის რაიკომმა საქართველოს სსრ საავტომობილო ტრანსპორტის სამინისტროს წარმომადგენლებთან ერთად შეისწავლა ავტოსატრანსპორტო კანტორის მუშაობა. წერილში მოყვანილი **ᲤᲐᲥᲢᲔᲑᲘ ᲓᲐᲓᲐᲡᲢᲣᲠᲓᲐ.**

შემოწმებით გამოირკვა, რომ ავტომანქანები სათადარიგო ნაწილების უქონლობის გამო გარაჟში დგანან. ავტომანქანების ტექნიკურად მზადყოფნის კოეფიციენტი 68 პროცენტს შეადგენს. არ ხდება მბრუნავი აგრეგატების აღრიცხვაზე აყვანა. მთავარი მექანიკოსის ოთახში აღმოჩნდა გაზ-51-ის სიჩქარეთა კოლოფი და ორი ახალი ზის-155-ის რადიატორი. ავტოსატრანსპორტო კანტორის სადისპეტჩერო ჟურნალში ადგილი აქვს გადასწორებებს. ადგილი აქვს მძღოლების მიერ საგზურების ბოროტად გამოყენებას. ავტოსატრანსპორტო კანტორაში შრომის და საწარმოო დისციპლინა ჯეროვან სიმაღლეზე არა დგას.

ხაშურის ავტოსატრანსპორტო კანტორის მუშაობის საკითხი განიხილა საქართველოს სსრ საავტომობილო ტრანსპორტის სამინისტროს კოლეგიამ და სამუშაოდან გათავისუფლა ხაშურის ავტოსატრანსპორტო კანტორის უფროსი შ. ᲒᲝᲒᲝᲚᲐᲫᲔ, ხოლო მთავარ ინჟინერს ნ. ᲗᲐᲨᲐᲙᲘᲫᲔ, ექსპლოატაციის უფროსს ნ. ᲒᲔᲒᲔᲭᲙᲝᲠᲘ, მთავარ ბუხჰალტერს ნ. ᲓᲘᲐᲢᲚᲝᲕᲐᲡ გამოეცხადათ საყვედური.

ᲦᲠᲣᲑᲚᲔᲑᲘᲡ ᲖᲔᲛᲝᲗ...

ᲙᲐᲕᲙᲐᲡᲘᲝᲜᲘᲡ ქედის ფერდობზე, ზღვის დონიდან 3.656 მეტრ სიმაღლეზე მდებარეობს საქართველოს სსრ ჰიდრომეტეოროლოგიური სამსახურის სამმართველოს მაღალი მთის მეტეოროლოგიური სადგური „ყაზბეგი“. მამაცი მეტეოროლოგები დღისით და ღამით, ქარბუქსა და თოვლში აწარმოებენ დაკვირვებას ბუნების მოვლენებზე. მათ ხელმძღვანელობს ახალგაზრდა სპეციალისტი, თბილისის სახელმწიფო უნივერსიტეტის კურსდამთავრებული ლაშა ფულარიანი. ენთუზიასტ-მეტეოროლოგებს არახელსაყრელი კლიმატური პირობები ხელს ვერ უშლის შეასრულონ ძნელი, მაგრამ საპატიო და სასარგებლო მუშაობა. მათი დაკვირვების საგანია ზუსტ ნალექების ინტენსივობა, ჰაერის ტემპერატურა და ტენიანობა, ქარის სიჩქარე და მიმართულება, მზის ნათება.

დიდ მუშაობას ეწევიან სხვა მაღალმთის სადგურებიც. სადგურები გაშენებულია დიდ სიმაღლეზე, მუდმივი ჰიდრომეტეოროლოგიური სადგურების რიცხვი წლითიწლობით იზრდება. ახლახან ასეთი სადგურები შეიქმნა გოდერძისა და ზეკარის უღელტეხილებზე. ახლა კავკასიონის მთებში 18 ასეთი სადგურია. სადგურები ეწევიან ფართო ჰიდროლოგიურ მუშაობას. ამ სამუშაოში შედის წყლისა და მთალექის დინების გაზომვა.

ზოგიერთი სადგური, · ჩვეულებრივ დაკვირვებათა გარდა, მომამზადებენ უწევს ჩქარ სამგზავრო თვითმფრინავებს, კერძოდ „ტუ-104“ თვითმფრინავს. ამინდზე დაკვირვების ბუნებრივ ინფორმაციას აცნობებენ აეროპორტებს, სადაც სპეციალური სინოპტიკოსები ადგენენ ტრასის ამინდის პროგნოზს მფრინავებისათვის.

მაღალი მთის მეტეოროლოგიური სადგურები აღჭურვილი არიან უახლესი ხელსაწყოებითა და მოწყობილობით. დიდ მოღწევად უნდა ჩითვალოს მაღალ მთებში ავტომატური რადიომეტეოროლოგიური სადგურების შექმნა.

ქართველმა მეტეოროლოგებმა მნიშვნელოვანი მუშაობა გასწიეს. ჯვრის უღელტეხილის, მაღალი მთის სადგურის ბაზაზე, 2.400 მეტრს სიმაღლეზე შექმნეს ამერკავკასიაში პირველი თოვლის ზვავის საკვლევი სადგური. იგი შეისწავლის თოვლის ზვავის ჩამოწოლის კანონზომიერებებს, რის მეთხებითაც შესაძლებელი ხდება გაითვალისწინონ ეს მოვლენები, რომლებსაც ზარალი მოაქვთ სახალხო მეურნეობისათვის. (საქმესი).

ᲘᲜᲟᲘᲜᲔᲠᲘ— ᲬᲔᲠᲘᲚᲔᲑᲘ ᲙᲐᲠᲒ ᲐᲓᲐᲛᲘᲐᲜᲔᲑᲖᲔ ᲘᲕᲠᲘᲡᲞᲘᲠᲔᲚᲘ

ᲡᲐᲬᲐᲠᲛᲝᲡ ᲒᲝᲜᲔᲑᲐ

უᲬᲧᲕᲔᲢ ნაკადურ ხაზზე განლაგებული ათი მანქანა უმოძრაოდ იდგა. სიწყნარეს მხოლოდ ჩაქუჩის ხმაური არღვევდა. დაზიანებული ტრანსპორტიორის შეკეთებაზე მომუშავე გერონტი გელბაქიანი საყვედურს გამოთქვამდა.

— ასეთი დიდებული მანქანები გამოიგონეს, იმას კი ვერ მიაღწიეს, რომ ერთი ნაწილის დაზიანება ყველა მანქანის გაცდენას არ იწვევდეს, — თქვა მან და ალმაცერად გადახედა საექსპერიმენტო საამქროს ზეიხალს დიმიტრი დაროვსკის.

— გულსწრაფი კაცი ხარ, მეგობარო, ყველაფერი ერთბაშად გინდა ბეჭნდეს. ხომ კარგად იცი, რომ ჩვენი ინჟინერ-კონსტრუქტორი ბაბუციძე მუშაობს ამ მანქანების სრულყოფაზე. მალე მოიღება ბოლო შენს წუწუნს, — უპასუხა დაროვსკიმ და დაზიანებული ტრანსპორტიორის ვარსკვლავი ხელით მოზომა.

ინჟინერ-კონსტრუქტორს დავით ბაბუციძეს ტრანსპორტიორის დაზიანება შეეტყო და საამქროში შემოვიდა.

— რაზე დავობთ, ბიჭებო! — შეეკითხა მოსაუბრეებს.

— რაზე და იმაზე, რომ დავით, რომ გული გვტკივა. აი ხომ ხედავ—ერთი ნაწილის მწყობრიდან გამოსვლამ ათი მანქანა გაიქცა. დრო იკარგება, გეგმის შესრულებას საფრთხეს ვუქმნით.

სამართლიანმა საყვედურმა ერთ წუთს ჩაფიქრა ქართველი ინჟინერი. მის აზროვნებაში სწრაფად გაიელვა უძიელო ღამეებმა, შინაგანი ბრძოლის მღელვარე დღეებმა. უხერხულობა იგრძნო. — ვუშველით, უეჭველად ვუშველით, — დარწმუნებით ჩაილაპარაკა და საამქროდან ნელი ნაბიჯით გავიდა.

შემოქმედებითი ძიება გრძელდებოდა. დავით ბაბუციძეს იშვიათად ნახავთ სამუშაო ოთახში, დღისით მანქანებს დასტრიალებს, ჩანაწერებს აკეთებს, სახელდახელო ნახაზებს ადგენს, წარმოების ოსტატებს ესაუბრება, მათს გონივრულ რჩევას იღებს. ზოგიერთ მათგანს საკონსტრუქტორო ბიუროში იწვევს.

— დიდხანს საუბრობენ, კამათობენ...

მუშაობაში დრო შეუმჩნეველად გადის. ფაბრიკის კოლექტივი მოუთმენლად ელოდა ტექნიკური პროგრესის ჩანაფიქრის განხორციელებას.

ეს დღეც დადგა. ინჟინრის ნააზრევი ნახაზებში აისახა. კვლავ ახალი მღელვარე განცდები, ფიქრი იმაზე, თუ როგორი იქნება შედეგი — ეს აწუხებდა არა მარტო ბაბუციძეს, არამედ მის თანამოსაქმეებსაც, მეგობრებს, ამხანაგებს.

ინჟინერ-კონსტრუქტორის დავით ბაბუციძის წინასწარდასახულობამ, რომელიც ნახაზებში აისახა, ბრწყინვალედ ჩაბარა გამოცდა. დაიწყო მისი პრაქტიკული განხორციელება. ყველას ახარებდა ინჟინრის ხანგრძლივი ნაყოფიერი შრომის შედეგი.

ვინც ახლოს იცნობს პაპიროსის დამზადების პროცესს, მან კარგად იცის, რომ უწყვეტი ნაკადური, ეგრეთწოდებული კრასნოდარული ტიპის ხაზი ბევრი ნაკლით ხასიათდება. ასეთ ხაზზე გაწყობილია ათი მანქანა, თვითეულს საკუთარი ტრანსპორტიორი ემსახურება. სამუშაო პროცესში ერთ-ერთი მათგანის მწყობრიდან გამოსვლა ყველა მანქანის გაჩერებას იწვევს. ეცემა შრომის ნაყოფიერება, მცირდება მანქანების წარმადობა. ასეთი ნაკადური ხაზის დამონტაჟებას ზევლერების 26 მეტრი სიგრძის ფუძე სჭირდება, რაც ძვირი ჯდება და პირდაპირ მოქმედებს პროდუქციის თვითღირებულებაზე. ხოლო დამტენი მანქანიდან პაპიროსის ქვეშიდან ზევით მოძრაობა ხშირად იწვევს ნაკადური ხაზის არეცვას. კვლავ ჩერდებიან მანქანები, მცირდება პროდუქციის გამოშვება, იზრდება წუნი. ყველა ამ ნაკლის აღმოფხვრაზე დიდხანს ფიქრობდნენ სპეციალისტები.

დ. ბაბუციძის წინადადებით უწყვეტ ნაკადურ ხაზზე განლაგებული მანქანების მომსახურებისათვის მოეწყო ერთი ტრანსპორტიორი, დამზადებულ პაპიროსს მოძრაობის მიმართულება ახალი მექანიზმით შეუცვალა. ახლა დამტენი მანქანიდან პაპიროსი პირდაპირ გადაიტანება ტრანსპორტიორზე და მიიმართება ყუთებში ჩასაწყობი საამქროებისაკენ. ეს ოპერაცია დღემდე ხელით წარმოებდა. ახალი გაუმჯობესებული ნაკადური ხაზის უპირატესობა ისიც არის, რომ მისი მოწყობის დროს მანქანების ძველი განლაგება არ იცვლება, ხოლო ნაკადურ ხაზზე ახალი მანქანების დამონტაჟებისათვის საჭირო აღარ არის ფველერების ფუძე და ფართობიც შედარებით ნაკლები სჭირდება.

ნოვატორი ინჟინრის წინადადების მიხედვით ორი ახალი ნაკადური ხაზი უკვე მოეწყო და საუკეთესოდ მუშაობს. უახლოეს ხაზში ყველა საამქროში მოეწყობა ასეთი ხაზები, რაც ფაბრიკას ყოველწლიურად 30 ათას მანეთს დაუზოგავს.

ბაბუციძე მიღწეულით არ დაკმაყოფილდა. თბილისის ავტომატიკის საშუალებათა სამეცნიერო-საკვლევი ინსტიტუტის მეცნიერი მუშაკების რ. თევზაძის, რ. მანუჩიანისა და ნ. კენკაძის დახმარებით დაიწყო მთელი რიგი შრომატევადი პროცესების ავტომატიზაციის განხორციელება. ბაბუციძის ხელმძღვანელობით პაპიროსის დამტენი მანქანების ზევით მთელ სიგრძეზე მოეწყო კიდული გზა, რომელიც დაკავშირებულია სპეციალურ ოთახში დადგმულ ლითონის ურიკასთან. წარმოებაში ამ სიახლის დანერგვით მინიმუმამდე შეიკრა თამბაქოს დანაკარგები, გაიზარდა შრომის ნაყოფიერება. ამ ლონისძიების დანერგვა ფაბრიკას ყოველწლიურად ექვსი ათას მანეთს დაუზოგავს.

პაპიროსის დამამზადებელ საამქროში შეეხვედით ამაგდარ ინჟინერს. ახალ ნაკადურ ხაზს დაჩყურებდა და სიხარულით სახე უბრწყინავდა.

ინჟინერმა გულდასმით აგვიხსნა ყველაფერი, დაგვათვალიერებინა თავისი შრომის ნაყოფი. აღტაცებული დავრჩით ინჟინრის ტექნიკური აზრის გამარჯვებით

რიტმულად გუგუნებს ნაკადური ხაზი. ახალი მეჭონის დასაპყრობად იბრძვის თბილისის თამბაქოს № 1 ფაბრიკის კოლექტივი.

Ი. ᲑᲔᲭᲐᲨᲕᲘᲚᲘ.

ᲑᲔᲠᲘᲙ

უცნობი სტრიქონები

დ ა ვ ი თ კ ლ დ ი ა შ ვ ი ლ ი მრავალი წლის განმავლობაში ცხოვრობდა ბათუმში, ძალიან დაახლოებული იყო და განსაკუთრებულ სიყვარულს იჩენდა აჭარის სოფლის მოსახლეობისადმი.

1915 წელს, პირველი მსოფლიო ომის დროს, დავითი თავისი ჯარის ნაწილით თურქეთის ფრონტზე გაამწესეს. თავის მემუარებში მწერალმა აღწერა იმ დროის აჭარის მდგომარეობა. მკვლევარმა შ. გოზალიშვილმა ახლახან აღმოაჩინა დავითის წერილი, გაგზავნილი თავისი მეგობრის ცნობილი საზოგადო მოღვაწისა და კრიტიკოსის კიტა აბაშიძისადმი. მწერალი დიდი გულისტკივილით აღწერს. თუ რა გასაჭირს განიცდიდა იმ ხანად აჭარა.

აჭარის ხალხის გასამხნევებლად, მორალური დახმარების გასაწევად კიტა აბაშიძის თაოსნობით მაშინ გამოვიდა ალმანახი „ძმური ნუგეში". კიტა აბაშიძემ ისარგებლა დავითის კერძო წერილით და დაბეჭდა ალმანახში ის ნაწილი, რომელიც აჭარის ამბებს ეხებოდა. ქვემოთ ვთავაზობთ დავით კლდიაშვილის წერილს კიტასადმი და ამ უკანასკნელის პასუხს.

ეს სურათი გადაღებულია 1913 წელს ქუთაისში, სადაც ვაჟა-ფშაველას შემოქმედებითი საღამო გამართა. საღამოს შემდეგ ვაჟამ და დავით კლდიაშვილმა სამახსოვრო სურათი გადაიღეს.

• • •

დავითის წერილი კ. აბაშიძისადმი

„ჩემო კარგო კიტა!

თავდაპირველად სალამი, სალამი გულითადი... ამ წამში მე ვიმყოფები აჭარაში, ბორჩხას ზევით, ეგრეთწოდებულ „შუახევის წყალის" ხეგში.

ბორჩხიდან გზა შეუხვევს ამ ხეობაში და მიჰყვება მთების ნაპირებთან; გზა უცნაური, ვიწრო, ზოგ ალაგას ისეთნაირია, რომ თავბრუ მეხვევა, როცა ზევიდან გადავიხედავ....

ხშირად სოფლები გვხვდება ხოლმე. მაგრამ დღეს შიგ ადარავინ სულიერთაგანი აღარ მოიძებნება. ყველაფერი დაცარიელებულია, უპატრონოდ დაგდებული. სახლები ჩამტვრეულ-ჩალეწილი, უმეტესად კი დამსხვრეული. სახლებთან თითქმის ყველგან თუთუნის საშრობებია, რომლებიც სავსეა მზეზე გასახმობად გამოკიდებული თუთუნის აკიდოებთ.

ეს აუარებელი სიმდიდრე ყრია უპატრონოდ. ამდენი ნაშრომი იღუპება მოუვლელობით... უკაცრავად, „პატრონი", რასაკვირველია, ნაოხარ საქონელს ყოველთვის გამოუჩნდება და აქაც გამოჩნდა ერთი პატრონი: ბათუმელ ერთ მეთუთუნეს „უყიდია" ეს თუთუნი და ფული უნდა „გადაეცეს" წითელი ჯვრის საზოგადოებას, რასაკვირველია „ომში დაჭრილთა და დაზარალებულთა სასარგებლოდ"...

უნდა ნახო, რამდენი უანებია აქ თუთუნისა? და რარიგად ნაკეთები? გული გაგიანთლდება და იმავე დროს მწუხარებით აგევსება: ყველაფერი ეს მიტოვებული, გოხრებული და გავერანებულია.

აჭარის წყლიდან მოკიდებული ეს ამოდენა მხარე სულ ერთიანად დაცარიელებულია, არსად ქართველი მაჰმადიანი აღარ მოიძებნება, წამლად რომ გინდოდეს ვერ ნახავ...

ამ სიერცეზე მათი ჭაჭანება აღარ არის.

სად წავიდა ამოდენა ხალხი? სად გადაიკარგა, სად აიჩინა ბინა ამ აუარებელმა მცხოვრებელმა?

აქ კი გულსაკლავად არის მიტოვებული ქონება, სიმდიდრე, საცხოვრებელი და საკვიდრო.

ჩვენს მახლობლად სოფელია — ვეება სოფელი, მშვენიერი სახლებით მორთული, ყანებით სავსე. რა ხეხილი გინდა, რომ აქ არ ნახო?

და ეს არემარე ჩაჩუმებული, ჩადუმებული, ობრად მიტოვებული, სამარეს დამსგავსებული რადაც სახიდისწერო დუმილს მოუცავს, დუმილს, რომელიც. თუ დაუკვირდებით, თუ ყურს დაუგდებთ, თავზარდამცემი სიმფონიით არის სავსე, ხოლო როცა ამ იდუმალებით მოცულს და სიჩუმეში ნაშობ სიმფონიას დაარღვევს ხოლმე ხანდიხან შიმშილით მიხრწნილი ძაღლის ყმუილი — ბუნებაში უცნაური ქვითინის ხმა გაისმის.

სახლები სავსე, გატენილი იყო ყველაფრით. ახლა კი აღარაფერია, გარდა აუარებელი მიყრილ-მოყრილი და დამსხვრეული ჭურჭლისა.

და მერე ნეტავ განახვა, რა ძვირფასი ჭურჭელია, რა ხელოვნურად გაკეთებული.

ათვალიერებ და რწმუნდები, რომ აჭარელს ჰქონია უნარი შრომისა. ჰქონია სურვილი ცხოვრების მშვენივრად და ლამაზად მოწყობისა და ამის განხორციელებისათვის საჭირო ცოდნა და მეცადინეობა არა ჰკლებია.

და მით უფრო გეჩაგრება გული, მით უფრო კვნესის შენი ოხერი სული, მით უფრო გეცრემლება თვალები და ნაღვლით ივსება მთელი შენი უმწეო არსება.

ნუთუ არის სადმე სამართალი, თუკი ასეთი ხალხი ასეთ უბედურებასა და ცეცხლში ჩააგდო ჩვენზედ ამხედრებულმა, ჩვენმა დაუძინებელმა მტერმა, — ჩვენმა უპირო ბედმა?".

კ. აბაშიძის პასუხი

„ჩემო ძვირფასო და საყვარელო დათიკო! შენი ორი წერილი მომივიდა, ერთით კიდევაც ვისარგებლე და „ძმურ სიტყვაში" გამოვსვეჭიმე. ამდენი ხანია მისამართი არ ვიცი შენი, თორემ მოწერა მინდოდა. რა ამდენი თხოვნა გვირია შენის შვილისათვის მოწმობის მიცემის შესახებ. ნუთუ არ იცი, რომ შენ ჩვენთვის, ყველასათვის ასე ძვირფასი ხარ, რომ შენთვის არას დავიშურებთ. იქნება პირში კიდევაც გაწყენინებთ, კიდევაც გაგაჯავრებთ, ჩემო კეთილო და კარგო დათიკო, მაგრამ შენ, რომ კაცს არ უყვარდე, არ შეიძლება და არა მარტო შენი დიდის ნიჭის გამო, რომელიც ჩვენ და-ჩვენს მიერ თაყვანსაცემელია. მაგრამ ერთი-ორად უფრო შენის კეთილის და კარგის გულის გამო, შენის მაღალის სულის, შენის მგრძნობიერის არსების გამო. ის, რაც შენ განსხვავებს ჩვეულებრივ ადამიანთან, შენი ნიჭი, ჩვენზედ მაღალ ხედვა — იმის თაყვანისცემისა და დაფასების სფერა სხვაა, მაგალითად. ადამიანთა განწყობილება, გრძნობათა სფერა, სფერა გულისა კიდევ სხვაა და შენი ძალა და მეუფება იქაც გვამორჩილებს და გვიმონებს.

იყავი კარგად, ჩემო დათიკო, ძალიან მეშინია, არ შეგაწუხოს ომის დროის ცხოვრებამ, რომელიც მრავლის ნაკლოვანებებით არის აღსავსე. ნუთუ არ შეიძლებოდა, რომ ფრონტი შენ აგცდენოდა, მაგრამ მგონი უფრო კარგად გრძნობ შენს თავს მანდ, მაგ ბრძოლის ველზედ.

... მეგობრულად გესალმები, მარად შენი კიტა".

სამეცნიერო სესიები

საქართველოს საზოგადოებრიობა აღნიშნავს ქართული ლიტერატურის გამორჩენილი კლასიკოსის დ. კლდიაშვილის დაბადების 100 წლისთავს.

20 სექტემბერს თბილისის უნივერსიტეტის საკქმო დარბაზში გაიმართა უნივერსიტეტის პროფესორ-მასწავლებელთა და სტუდენტთა სამეცნიერო სესია.

საქართველოს მწერალთა კავშირის მდივანმა დოცენტმა ბ. ეკვანტმა სესიაზე გააკეთა ვრცელი მოხსენება დავით კლდიაშვილის ცხოვრებასა და შემოქმედებაზე. მოსმენილ იქნა აგრეთვე შ. რადიანისა და ვ. ცისკარიძის მოხსენებები.

იმავე დღეს თბილისის ხელოვნების მუშაკთა სახლში გაიმართა სამეცნიერო სესია, რომელიც მოიწვია საქართველოს თეატრალურმა საზოგადოებამ. მოხსენება „დავით კლდიაშვილი და ქართული თეატრი" გააკეთა ფილოლოგიის მეცნიერებათა კანდიდატმა გ. ციცაშვილმა. (საქ-დსი).

დემაგოგიური ფანდები

ნიუ-იორკი, 20 სექტემბერი. საკდესის კორესპონდენტი ლ. პონომარიოვი იუწყება:

გენერალურმა კომიტეტმა დაამთავრა გაერთიანებული ერების ორგანიზაციის გენერალური ასამბლეის XVII სესიის დღის წესრიგის განხილვა. სესიის დღის წესრიგში შეტანილია დიდმნიშვნელოვანი საბჭოთა წინადადებანი იმ რედაქციით, რომლითაც ისინი წარდგენილი იყო.

კომიტეტის სხდომაზე გამოვიდა სსრ კავშირის საგარეო საქმეთა მინისტრის მოადგილე ვ. ს. სემიონოვი, რომელმაც აღნიშნა, რომ შეუწყნარებელია ისეთი მდგომარეობა, როცა ჩინეთის სახალხო რესპუბლიკის 650-მილიონიან ხალხს არა ჰყავს თავისი კანონიერი წარმომადგენელი ამ ორგანიზაციაში. განა შეიძლება გაერთიანებული ერების ორგანიზაცია გახდეს მთელი კაცობრიობის ნამდვილი ტრიბუნა, თქვა ვ. ს. სემიონოვმა, როცა ამ კაცობრიობის მეხუთედი გაერთიანებული ერების ორგანიზაციის გარეშეა და მოკლებულია კანონიერ უფლებებს ორგანიზაციაში. ასეთი უსამართლობა შეიძლება გამოსწორდეს იმ გზით, რომ აღვადგინოთ ჩინეთის სახალხო რესპუბლიკის უფლებები და განვდევნოთ გაერთიანებული ერების ორგანიზაციის ყველა ორგანოდან ჩანკაიშელები, ეს პოლიტიკური მკვლელები და ბანკროტები, რომლებიც ისტორიამ ვარიყა.

შეერთებული შტატების წარმომადგენელმა ჩარლზ იოსტმა სცადა დაეყოლიებინა კომიტეტის წევრები არ შეეტანათ დღის წესრიგში ჩინეთის სახალხო რესპუბლიკის კანონიერ უფლებათა აღდგენის საკითხი. მან განაცხადა, რომ ამერიკის დელეგაციის აზრით, „ჩინეთი სწორად არის წარმოდგენილი" გაერთიანებული ერების ორგანიზაციაში. მიუხედავად ამერიკის დელეგატის გამოსვლისა, ეს საკითხი შეტანილ იქნა გაერთიანებული ერების ორგანიზაციის გენერალური ასამბლეის XVII სესიის დღის წესრიგში.

საბჭოთა დელეგაციის წინადადებით დღის წესრიგში შეიტანეს აგრეთვე პუნქტი სამხრეთ კორეიდან უცხოეთის მთელი ჯარების გაყვანის შესახებ.

ერთ-ერთი დიდმნიშვნელოვანი პუნქტი, რომელიც ასამბლეის სესიის დღის წესრიგში შეიტანეს საბჭოთა კავშირის წინადადებით, არის აგრეთვე ვეტერანების საკითხებზე საერთაშორისო კონფერენციის მოწვევა.

როცა დღის წესრიგში შეჰქონდათ პორტუგალიის კოლონიურ სამფლობელოებთან დაკავშირებული საკითხები, ავსტრალიის, ინგლისისა და ამერიკის დელეგატები, წინააღმდეგ პროცედურის წესებისა, ცდილობდნენ ყოველნაირად დაეხმარებოდნენ პორტუგალიის წარმომადგენელს „პროტესტი გამოექვა" ომის წინააღმდეგ, რომ გენერალურმა ასამბლეამ განიხილოს სალაზარის დიქტატურის სისხლიანი ბორტყმეებები ანგოლასა და მოზამბიკში. გვინეის, სუდანის, საბჭოთა კავშირისა და პოლონეთის დელეგატების ენერგიული პროტესტის შემდეგ გენერალური კომიტეტის თავმჯდომარემ არ მისცა სიტყვა პორტუგალიის წარმომადგენელს. ყველა საკითხი, რომელიც კოლონიალიზმს ეხება, შეიტანეს გენერალური ასამბლეის დღის წესრიგში.

ამერიკის შეერთებული შტატების დელეგატმა კვლავ წამოაყენა წინადადება შეიტანონ გენერალური ასამბლეის სესიის დღის წესრიგში ეგრეთ წოდებული „უნგრეთის საკითხი". იგი არწმუნებდა კომიტეტს, რომ ამ საკითხის დასმით ამერიკის შეერთებული შტატები ცდილობენ „შეანელონ ცივი ომი", ხელი შეუწყონ ურთიერთობის „ნორმალიზაციას" და მშვიდობის განმტკიცებასაც კი.

სხდომაზე მოწვეულმა უნგრეთის სახალხო რესპუბლიკის წარმომადგენელმა კაროლი ჩატორდიმ საკადრისი პასუხი გასცა ამერიკის დელეგაციის პროვოკაციულ წამოწყებას. მან ამხილა ამერიკის შეერთებული შტატების დიმაგოგიური ფანდები, რომელთა მიზანია სხვა სახელმწიფოების საშინაო საქმეებში ჩარევა და „ცივი ომის" გაღვივება.

შემდგომ სხდომაზე გენერალური კომიტეტი დაადგენს, თუ რა თანმიმდევრობით უნდა განიხილონ დღის წესრიგის საკითხები გენერალური ასამბლეის კომიტეტებში და მის პლენარულ სხდომებზე.

ნიუ-იორკი, 20 სექტემბერი (საკდესი). დღეს დილით გაერ.თიანებული ერების ორგანიზაციის გენერალური ასამბლეის პლენარულ სხდომაზე დაიწყო საერთო პოლიტიკური დისკუსია. გამოვიდნენ ბრაზილიისა და ამერიკის შეერთებული შტატების წარმომადგენლები.

გაერთიანებული ერების ორგანიზაციის გენერალური ასამბლეის XVII სესია

ასამბლეამ დაამტკიცა გენერალური კომიტეტის რეკომენდაციაში შეიტანოს დღის წესრიგში და ხვალინდელ სხდომაზე განიხილოს საკითხი: „ინდონეზიის რესპუბლიკისა და ნიდერლანდის სამეფოს შეთანხმება დასავლეთ ახალ გვინეაზე (დასავლეთ ირიანზე)".

საერთო პოლიტიკური დისკუსია დაიწყო ბრაზილიის დელეგაციის მეთაურის სენატორ აფონსო არინოსის გამოსვლით.

დიდი ყურადღება მიაქცია ბრაზილიის დელეგატმა საყოველთაო და სრული განიარაღების საკითხებს. ბრაზილიის დელეგაციამ, განაცხადა მან, უფლებას იტოვებს წარუდგინოს შემდგომ განსახილველად ასამბლეის სხვისა პროექტი რეზოლუციისა ყველა ატომური იარაღის გამოცდის დაუყოვნებლივი შეწყვეტის შესახებ, რომელიც ისინაღი იქნება დელეგაციათა უმრავლესობისათვის. ბრაზილიის დელეგატმა მხარი დაუჭირა უატომო ზონების შექმნის იდეას. მან თქვა, რომ ერთ-ერთი ასეთი უატომო ზონა შეიძლება იყოს ლათინური ამერიკა.

აფონსო არინოსმა თქვა, რომ საჭიროა გაერთიანებული ერების ორგანიზაციამ მიიღოს მშვიდობიანი მიზნებით კოსმოსური სივრცის გამოყენებისა და კვლევის სამართლებლივი ნორმები. მან მოუწოდა გაერთიანებულ ერების ორგანიზაციას მის განკარგულებაში არსებული ყველა საშუალება გამოიყენოს, რათა აღმოფხვრას კოლონიალიზმის ნაშთები.

ბრაზილიის წარმომადგენელი შეეხო საერთაშორისო ეკონომიური თანამშრომლობის საკითხებს და გაკიკრიტიკა იმ მთავრობათა პოლიტიკა, რომლებიც ქმნიან საგაჭრო ბლოკებს. მან განაცხადა, რომ ბრაზილია მზარს უჭერს წინადადებას ვაჭრობის საკითხებისადმი მიძღვნილი საერთაშორისო კონფერენციის მოწვევის შესახებ.

ბრაზილიის წარმომადგენელმა თქვა, რომ საჭიროა გადაისინჯოს გაერთიანებული ერების ორგანიზაციის წესდება იმ მიზნით, რომ მეტი როლი მიეცეს ორგანიზაციის ძირითად ორგანოებში აფრიკის, აზიისა ქვეყნებს.

შემდეგ გამოვიდა ამერიკის ტრიბუნა, რომელმაც მაღალფარდოვანი სიტყვებით ილაპარაკა იმის შესახებ, რომ ამერიკის შეერთებული შტატების მთავრობა ერთგულად იცავს გაერთიანებული ერების ორგანიზაციის წესდების მიზნებს მშვიდობის შენარჩუნების ამოცანებს. მაგრამ მან არ განიხილა არსებითად თანამედროვეობის უმნიშვნელოვანესი საკითხები ანდა წარმოადგინა ეს საკითხები დამახინჯებული სახით.

მაგალითად, როცა განაცხადა, რომ ამერიკის შეერთებული შტატები „ენთუზიაზმით მიესალმებიან" ხალხთა განთავისუფლებას კოლონიალიზმის ბორკილებისაგან, მან აქვე მოუწოდა „აჩქარებით არ მიუდგნენ" ამ პროცესს. იგი აშინებდა დელეგატებს „ოფეთქებით" იმ ხალხებისათვის დამოუკიდებლობის მინიჭების შემთხვევაში, რომლებიც „მზად არ არიან" დამოუკიდებელი არსებობისათვის.

ამერიკის წარმომადგენელი შეეხო გაიარაღების პრობლემას და გამიმორა ამერიკის შეერთებული შტატების მთავრობის მიუღებელი მოთხოვნა „საერთაშორისო კონტროლის", ესე იგი დაკანონებული ჯაშუშობის შესახებ. თავისი სიტყვის მნიშვნელოვანი ნაწილი ამერიკის დელეგატმა მიუძღვნა გაერთიანებული ერების ორგანიზაციის ფინანსურ მდგომარეობას. მის გამოსვლაში მკაფიოდ ჩანდა სურვილი, რომ ამ საერთაშორისო ორგანიზაციის ყველა წევრ ქვეყანას თავს მოახვიონ ისეთ ლონისძიებათა ანაზღაურება, როგორიცაა „გაერთიანებული ერების ორგანიზაციის ოპერაციები კონგოში".

ფარისეელობის უმაღლეს წერტილს ამერიკის დელეგატმა მიაღწია მაშინ, როცა შეეცადა კუბის მთავრობისათვის დაებრალებინა ის, რომ კუბა „ემუქრება თავის მეზობლებს დასავლეთ ნახევარსფეროში".

მტკიცე პასუხი გასცა ამერიკის დელეგატს კუბის წარმომადგენელმა მ. გარსია ინჩაუსტეგიმ. მან უფლება დაიტოვა უფრო დაწვრილებით ილაპარაკოს შემდგომ და აჩვენა ამერიკის დელეგატის განცხადების მთელი სიყალბე, რომელიც გამოვიდა მაშინ, როცა ამერიკის შეერთებულ შტატებში მზადდება აგრესია კუბის წინააღმდეგ. „კუბელები, გააფრთხილა მან, მზად არიან დაიცვან თავიანთი დამოუკიდებლობა. ჩვენ უარვყოფთ თქვენს განცხადებას, მიმართა მ. გარსია ინჩაუსტეგიმ სტევენსონს, რადგან ამ განცხადების მიზანია დაფაროს აგრესია კუბელი ხალხის წინააღმდეგ, რომელსაც თქვენი მთავრობა ამზადებს".

ამით სხდომა დაიხურა.

გენერალურ კომიტეტში

ნიუ-იორკი, 21 სექტემბერი. (საკდესი). გენერალურმა კომიტეტმა გუშინ დღის სხდომაზე დაამთავრა მიმდინარე სესიის დღის წესრიგის მიღებული პუნქტების განაწილება გენერალური ასამბლეის სამუშაო ორგანოებისათვის.

სსრ კავშირის დელეგატი კატეგორიულად წავიდა იმის წინააღმდეგ, რომ ეგრეთ წოდებული „უნგრეთის საკითხი" შეეტანათ გაერთიანებული ერების ორგანიზაციის რომელმე კომიტეტის დღის წესრიგში, ამასთან ხაზგასმით აღნიშნა, რომ ამ ყურით მოთრეული პროვოკაციული პრობლემის განხილვას შეუძლია მხოლოდ ხელი შეუწყოს ცივი ომის სულისკვეთების გაძლიერებას გაერთიანებული ერების ორგანიზაციაში. ამერიკის დელეგაციამ ამმუშავა კენჭისყრის მანქანა და შეძლო გაეყვანა წინადადება იმის შესახებ, რომ ეს „საკითხი" სპეციალურმა პოლიტიკუმმა კომიტეტმა განიხილოს.

საბერძნეთის დელეგაციის წინადადებთ, რომელსაც მხარი დაუჭირეს საფრანგეთმა, ბელგიამ და ამერიკის შეერთებულმა შტატებმა, კომიტეტმა 12 ხმით სამი ხმის წინააღმდეგ (ექვსმა თავი შეიკავა) მიიღო გადაწყვეტილება, რომ პოლიტიკურ კომიტეტში ერთად განიხილონ ორი საკითხი „უცხოთის ჯარების გაყვანა სამხრეთ კორეის ტერიტორიიდან" და „გაერთიანებული ერების ორგანიზაციის კორეის გაერთიანებისა და აღდგენის კომისიის მოხსენება" როგორც ერთი პუნქტი „კორეის საკითხი".

დიადი აღმოჩენა მშვიდობიანი მიზნით

ვენა, 20 სექტემბერი. (საკდესი). ატომური ენერგიის საერთაშორისო საგენტოს კონფერენციაზე გუშინ დაიწყო საერთო დისკუსია.

კონფერენციის მონაწილეთა ყურადღების ცენტრში იყო საბჭოთა დელეგაციის მეთაურის პროფესორ ვ. ს. ემელიანოვის გამოსვლა.

ორატორმა განაცხადა, რომ საბჭოთა კავშირი ატომური ენერგიის საერთაშორისო საგენტოს შექმნიდანვე იბრძოდა იმისათვის, რომ ეს ორგანიზაცია ნამდვილად გამხდარიყო ატომური ენერგიის მშვიდობიანი გამოყენების საკითხთა მეცნიერულ-ტექნიკური შტაბი.

პროფესორმა ემელიანოვმა მოუთხრო კონფერენციის მონაწილეთ საერთაშორისო თანამშრომლობის პრაქტიკის შესახებ ატომური ენერგიის მშვიდობიანი გამოყენების დარგში, რასაც საბჭოთა კავშირი ახორციელებს.

ილაპარაკა რა შემდეგ ტექნიკურ დახმარებაზე, რომელსაც საგენტო ახორციელებს, მან აღნიშნა, რომ ეს დახმარება მეტად არადამაკმაყოფილებელია, თუ არ იქნა გათვალისწინებული იმ ქვეყნების მოთხოვნილება და საჭიროება, რომლებიც ვითარდებიან, თუ არ იქნა დაკავშირებული იმ ამოცანებთან, რომელსაც ეს ქვეყნები სახავენ თავიანთ ეროვნულ პროგრამებში. საბჭოთა დელეგაციას ბულგარეთის, უნგრეთის, პოლონეთის, რუმინეთის, ჩეხოსლოვაკიის, უკრაინის სს რესპუბლიკისა და ბელორუსიის სს რესპუბლიკის დელეგაციებთან ერთად შეიქმნა ტექნიკური დახმარების გაწევის საკუთარი პროგრამა. სოციალისტური თანამეგობრობის ქვეყნების დელეგაციებმა გენერალურ კონფერენციას წარუდგინეს რეზოლუციის პროექტი, რომელიც მოითხოვს — მოიწონონ ასეთი პროგრამა და თავიანთ მხრივ აცხადებენ, რომ მზად არიან უზრუნველყონ ამ პროგრამით გათვალისწინებულ ღონისძიებათა მესამედის განხორციელება 2-3 წლის განმავლობაში. იმ ხელსაწყოების, მოწყობილობისა და სატპენდიების ღირებულება, რომელსაც სოციალისტური ქვეყნები უზრუნველყოფენ, 700.000 მანეთის ეკვივალენტურია.

პროფესორმა ემელიანოვმა მოუწოდა კონფერენციის დელეგატებს — ხელი მეუწყონ იმას, რომ ადამიანის გონების დიადი აღმოჩენა—ატომური ენერგია—კაცობრიობის სარგებლობას მოსმარდეს.

დოლარი იცავს სამხედრო ბაზებს

ვაშინგტონი, 20 სექტემბერი. (საკდესი). პრეზიდენტმა კენედიმ დღეს მოუწოდა დასავლეთის ქვეყნებს — გაიზიარონ ამერიკის შეერთებულ შტატებთან ერთად სამხედრო ხარჯების, აგრეთვე უცხო სახელმწიფოებისათვის „დახმარების" გაწევის ხარჯების ტვირთი. იგი გამოვიდა რეკონსტრუქციისა და განვითარების საერთაშორისო ბანკისა და ევროპაშორისო სავალუტო ფონდის სესიაზე და ხაზი გაუსვა, რომ არც ერთ ქვეყანას არ აკისრია ხარჯების ისეთი ტვირთი, როგორც შეერთებულ შტატებს, რომლებიც „მარტო ვერ იკისრებენ და არც უნდა კისრულობდნენ ამ ხარჯებს", რადგან, როგორც მან თქვა, „დოლარის ძალის შერყევა თავისუფალი სამყაროს ძალის შერყევა იქნება".

ამასთან კენედიმ აღნიშნა შეერთებული შტატების საგადამხდელო ბალანსის დიდი ქრონიკული დეფიციტი, რაც უმთავრესად იმით არის გამოწვეული, რომ ამერიკის შეერთებული შტატები უდიდეს სამხედრო ხარჯებს ეწევიან, რათა ამერიკის ჯარები და სამხედრო ბაზები შეინახონ საზღვარგარეთ. წელს, განაცხადა მან, ეს დეფიციტი დაახლოებით 1,5 მილიარდ დოლარს შეადგენს.

ამერიკის შეერთებული შტატების მარტო საერთო სამხედრო ხარჯები საზღვარგარეთ, პრეზიდენტის სიტყვით, 3 მილიარდ დოლარს შეადგენს.

..ინგლისი არ უნდა მივიდეს საერთო გაზარეთ"

ლონდონი, 21 სექტემბერი. (საკდესი). დიდი ბრიტანეთის კომუნისტური პარტიის პოლიტიკურმა კომიტეტმა გაიარა ქრა ამ გეგმების წინააღმდეგ, რომ ინგლისი შეეერთდეს ევროპის „საერთო ბაზარს".

დიდი ბრიტანეთის კომპარტია მოუწოდებს ლეიბორისტულ პარტიის კონფერენციას განაცხადოს: „ინგლისი არასგზით არ უნდა შევიდეს საერთო ბაზარში". „ხალხის დიდი უმრავლესობის მოთხოვნა, — ნათქვამია განცხადებაში, — ყურად უნდა იღონ. განაცხადეთ: „ინგლისი არასგზით არ-უნდა შევიდეს საერთო ბაზარში, საჭიროა დაუყოვნებლივ მოუწოდოს პარლამენტის არჩევნები".

ტელეგრამა გვაცყობინებს

□ **სირიის არაბთა რესპუბლიკის მინისტრთა საბჭომ კონსტიტუციის შესაბამისად მიიღო გადაწყვეტილება პარლამენტის დათხოვნის შესახებ. ეს გადაწყვეტილება სპეციალური ბრძანებით უნდა დამტკიცოს რესპუბლიკის პრეზიდენტმა.**

□ **პარლამენტში — ზანგების გეტოში გაიმართა მასობრივი მიტინგი პროტესტის ნიშნად ამერიკის შეერთებული შტატების სამხრეთში რასობრივი დისკრიმინაციის წინააღმდეგ.**

მიტინგზე გამოსულმა ორატორებმა ხაზგასმით აღნიშნეს, რომ უკანასკნელ დროს ჯორჯიის, მისისიპისა და სხვა შტატებში უამრავი ძალადობა ჩაიდინეს ზანგების წინააღმდეგ რომლებსაც სურთ ისარგებლონ თავიანთი ხმის უფლებით.

□ **დაუნინებისა** და **დევნის** მიუხედავად **დასავლეთ ბერლინის ბევრი მცხოვრები ინტერესს იჩენს საბჭოთა კავშირისადმი. ამის შესახებ, როგორც იტყობინება გაზეთი „ბერლინერ ცაიტუნგი", განაცხადა დასავლეთ ბერლინის გერმანია-საბჭოთა კავშირის მეგობრობის საზოგადოების ხელმძღვანელმა როლფ ელიასმა.**

ბელგიაში

ბ ე ლ გ ი ა შ ი გლეხები უკმაყოფილებას გამოთქვამენ მთავრობის აგრარული პოლიტიკის გამო. ლიეჟის პროვინციის ქალაქებში დემონსტრაციები გამართეს სოფლის მეურნეობის მშრომელებმა, რომლებიც ცხოვრების პირობების გაუმჯობესებას მოითხოვენ. ათასობით გლეხმა და სოფლის მეურნეობის მუშამ კოლონებად გაიარა ამ ქალაქების მთავარ ქუჩებში. დემონსტრანტების ნაწილმა ტრაქტორებით, სატვირთო და მსუბუქი ავტომობილებით გაიარა.

სურათზე: დემონსტრაციის მონაწილენი ქალაქ სპას ქუჩაში.

სურათი ბელგიის ყოველკვირეულ ჟურნალ „ეროპ მეგეზინიდან".

გენ გელას წინასაარჩევნო განცხადება

პარიზი, 20 სექტემბერი. (საკდესი). როგორც ფრანს პრესის საგენტოს კორესპონდენტი ალჟირიდან იუწყება, გუშინ საღამოს ეროვნული განთავისუფლების ფრონტის პოლიტბიუროს წევრმა ბენ ბელამ სიტყვა წარმოთქვა რადიოთი და გააშუქა პროგრამა ალჟირის მომავალი მთავრობისა და ეროვნული დამფუძნებელი კრებისა, რომლის არჩევნები დღეს მიმდინარეობს.

ბენ ბელამ ხაზგასმით აღნიშნა, რომ საჭიროა ერთობის უზრუნველყოფა შიგ ალჟირში და თქვა რომ განხორციელდება რეფორმები ალჟირის პოლიტიკური და ეკონომიური ცხოვრების ყველა დარგში. მან მოიწოდა უზრუნველყოს „რაციონალური ეკონომიური დაგეგმვა". მთავრობის პირველი მიზანი, თქვა ბენ ბელამ, უნდა იყოს მიწათმოქმედების მოდერნიზაცია და ალჟირის ინდუსტრიალიზაცია, ხოლო შემდეგ აგრარული რეფორმა.

ბენ ბელამ განსაკუთრებული ყურადღება მიაქცია იმას, რომ საჭიროა დახმარება გაეწიოთ გლეხებს და ისინი უზრუნველყოფილ იქნენ თანამედროვე საოფლო-სამეურნეო ტექნიკით. სხვა პრობლემა, რომელსაც ხელი უნდა მოჰკიდოს ახალმა მთავრობამ, თქვა ბენ ბელამ, უმუშევრობაა, რომელიც ფართოდ გავრცელდა ჯერ კიდევ კოლონიური ბატონობის დროს. მან თქვა, რომ უმუშევრობის ლიკვიდაციის მიზნით უკვე იხსნება სახელოსნები, ქარხნები და იწყება ახალი მშენებლობა.

კუბის რევოლუციის დასაცავად

რიო-დე-ჟანეირო, 21 სექტემბერი. (საკდესი). ბრაზილიის გლეხთა ლიგების ეროვნული საბჭოს თავმჯდომარემ დეპუტატმა ფრანსისკო ხულიომ მოიწოდა ლათინური ამერიკის ხალხებს მოაწყონ ბრაზილიაში ლათინური ამერიკის კონგრესი კუბის რევოლუციის დასაცავად.

კუბა, თქვა მან ბრაზილიის საზოგადოებრიობის წარმომადგენელთა კრებაზე, კვლავ შეიარაღებული შეჭრის საფრთხეშია. ჩვენ შევიკრიბენით აქ, რათა განვუცხადოთ აგრესორებს, რომ კუბაზე თავდასხმას მივიჩნევთ აგრესიად ჩვენი კონტინენტის. ყველა მუშის, ყველა გლეხის, მთელი ინტელიგენციის, მთელი სტუდენტობის, ყველა ქალის, მამაკაცისა და ბავშვის წინააღმდეგ.

უხეში პროვოკაცია

ჰავანა, 20 სექტემბერი. (საკდესი). 19 სექტემბერს გარიერაზე ამერიკის რეაქტიულმა თვითმფრინავმა დაარღვია კუბის საზღვარი. თვითმფრინავი-დამრღვევი შეიჭრა საჰაერო სივრცეში ჰავანის პროვინციის სამხრეთ სანაპიროზე. პლაია როსარიოს შემდეგ მეკობრემ გადაუფრინა ჰაესისა და ინგლისის დასაწლებულ პუნქტებს (ჰავანის პროვინცია). შემდეგ თვითმფრინავმა გადაუფრინა ალაკრანესს (მატანსასის პროვინცია). ცნობა ამ ახალი უხეში პროვოკაციის შესახებ დღეს გამოაქვეყნა კუბის რევოლუციური შეიარაღებული ძალების სამინისტრომ.

კომუნისტი
მე-3 გვერდი, ზაბათი,
22 სექტემბერი, 1962 წ.

გ. ტიტოვი იუგოსლავიაში

ბ ე ლ გ რ ა დ ი, 20 სექტემბერი. (საკდესი). დღეს საბჭოთა კოსმონავტი მფრინავი გ. ს. ტიტოვი შესვდა საბავშვო და ახალგაზრდობის ლიტერატურის გამომცემლობა „ახალგაზრდა თაობის" წარმომადგენლებს შეხვედრაზე მოვიდნენ ბელგრადის, ზეგრებისა და ახლომახლო სოფლების 90 სკოლის წარმომადგენლები, აგრეთვე საბავშვო მწერლები. პიონერებმა და მოსწავლეებმა უამრავი ცოცხალი ყვავილი მიართვეს კოსმონავტს. გერმანე ტიტოვს გადაეცა სვეტოზარ მარკოვიჩის სახელობის ახალგაზრდა ასტრონავტების კლუბის წევრობის წიგნაკი და ნიშანი. კოსმონავტს აცნობეს, რომ გამომცემლობა აქმადებს გამოსაშვებად მისი წიგნის „ჩვენმექტი კოსმოსური გარიჟრაჟის" თარგმანს.

ბ ე ლ გ რ ა დ ი, 21 სექტემბერი. (საკდესი). საბჭოთა კოსმონავტი მფრინავი გ. ს. ტიტოვი, რომელიც პრეზიდენტ ტიტოსა და იუგოსლავიის მთავრობის მოწვევით 10 დღეს ვიზიტად იმყოფებოდა იუგოსლავიის ფედერაციულ სახალხო რესპუბლიკაში, დღეს სპეციალური თვითმფრინავით ბელგრადიდან გაემგზავრა. სურჩინის აეროდრომზე გ. ს. ტიტოვი გააცილეს — საკავშირო აღმასრულებელი ვეჩეს წევრმა მ. პოპოვიჩმა და სხვა ოფიციალურმა პირებმა საბჭოთა კავშირის ელჩმა იუგოსლავიაში ა. მ. პუსანოვმა. საბჭოთა კოსმონავტი გააცილეს აგრეთვე ბელგრადში აკრედიტებულთა სოციალისტური ქვეყნების დიპლომატიურმა წარმომადგენლებმა.

გუშინ საღამოს სურჩინის სახალხო სკუპშჩინის თავმჯდომარემ ი. ვესელინოვმა გამართა სათხოვარი დარბაზობა გამართა გ. ს. ტიტოვის პატივისცემად. დარბაზობაზე იყვნენ იუგოსლავიის მთავრობის წევრები, საზოგადოებრიობის წარმომადგენლები.

დე გოლის ჯადოსნ

... ...