დიდი ოქტომბრის საქმის გამარჯვება

ПРОЛЕТАРИИ ВСЕХ СТРАН, СОЕДИНЯЙТЕСЬ!

პროლეტარებო ყველა ქვეყნისა, შეერთდით!

კომუნისტი

საქართველოს კომუნისტური პარტიის ცენტრალური კომიტეტისა და საქართველოს სსრ მშრომელთა დეპუტატების საბჭოების ორგანო

КОМУНИСТИ — ОРГАН ЦК КП ГРУЗИИ и СОВЕТОВ ДЕПУТАТОВ ТРУДЯЩИХСЯ ГРУЗИНСКОЙ ССР

გამოცემის 43-ე წელი № 262 (12470) | სამშაბათი, 6 ნოემბერი, 1962 წ. | ფასი 2 კაპ.

ოქტომბრის დროშა

დიდია, გოლიათურია ის წარმატებები, რასაც მიაღწია ოქტომბრის მზით გამთბარმა საქართველომ საბჭოთა ხელისუფლების მანძილზე.

ᲙᲚᲔᲕᲐᲛᲝᲡᲘᲚᲛᲐ ოქტომბრის რევოლუციამ, რომლის მზე 45 წლის წინათ ამობრწყინდა, კაპიტალისტური მონობის ბორკილებისაგან იხსნა მილიონობით ადამიანი, გზა გაუხსნა მათ ნათელი მომავლისაკენ. რუსეთმა სამუდამოდ დატოვა საუკუნეობრივი ჩამორჩენილობის, სოციალური უკუღმართობის ორბიტა და სტარტი აიღო სოციალიზმისაკენ. გადაშალა ისტორიის ახალი ფურცელი, სადაც რევოლუციის ცეცხლის ენით ჩაიწერა ახალი ტიპის სახელმწიფოს — მშრომელთა სახელმწიფოს დამკვიდრება.

ამ სახელმწიფოს გზა ახალი ყოფის, ახალი ცხოვრებისაკენ ფიანდაზებით როდი იყო მოფენილი. აკვანშივე ჩახშობის მუქარა თუ ინტერვენცია, სამოქალაქო ომი თუ ეკონომიური ბლოკადა, სამეურნეო ნგრევა თუ შეთქმულებები, დივერსიები, საბოტაჟი, ტერორი და სხვა მრავალი განსაცდელი გადაიტანა ჩვენმა ქვეყანამ. და ეს სიძნელეები ათკეცდებოდა იმით, რომ სსრ კავშირი თითქმის ოცდაათი წელიწადი მარტოდმარტო უმკლავდებოდა კაპიტალისტური სამყაროს გაფთრებულ იერიშებს. მაგრამ დიდი ლენინის მიერ შექმნილ კომუნისტების პარტიას, საბჭოთა ხალხს მტკიცედ სწამდათ, რომ მშრომელთა სახელმწიფო ყველა განსაცდელს გაიკლიდა და ოქტომბრის რევოლუციის იდეები თავის დიდ გამარჯვებას იზეიმებდა.

„საბჭოთა ხალხმა, — ნათქვამია სკკპ პროგრამაში, — რომელიც მიდიოდა გაუკვალავი გზებით, სძლევდა სიძნელეებსა და გაჭირვებას, კომუნისტური პარტიის ხელმძღვანელობით განაზორციელა ლენინის მიერ შემუშავებული გეგმა სოციალიზმის მშენებლობისა“.

ოქტომბრის რევოლუცია გახდა ყველა ქვეყნის მშრომელთათვის ბრძოლის ნამდვილი შუქურა. ყველა კონტინენტზე — ევროპაში თუ აზიაში, ამერიკაში თუ აფრიკაში ხალხის მასებმა იწყეს გაერთიანება მუშათა კლასის, მისი მარქსისტულ-ლენინური პარტიების გარშემო, რათა ევლოთ საბჭოთა სახელმწიფოს გზით, ლენინის გზით. ახლა უზარმაზარ სივრცეებზე — დასავლეთში ელბის ნაპირებიდან და აღმოსავლეთში დუნეევის კონცხამდე და ჩინეთის ზღვებამდე გადაჭიმულია სოციალიზმის დიდი ბანაკი. ოქტომბრის იდეებმა ოკეანეს გადააბიჯეს, და დღეს ამერიკის კონტინენტზეც დანთებულია თავისუფლების ჩირაღდანი — რევოლუციური კუბა სოციალიზმს აშენებს. ეროვნულ-განმათავისუფლებელი რევოლუციების გრიგალებმა მსოფლიოს გადაუარეს და ბევრ ქვეყანაში მიწასთან გასწორეს კოლონიური ბასტილიები. მათ ნანგრევებზე ძალუმად აღმოცენდა სუვერენულ სახელმწიფოთა დროშების ტყე. ეი ამიტომაც დღეს ჩვენი პლანეტის ხალხთა ენებზე ნაღარასავით გაისმის სკკპ ცენტრალური კომიტეტის საოქტომბრო მოწოდების სიტყვები:

— **დიდება დიდ ოქტომბერს, რომელმაც დაიწყო ახალი ერა კაცობრიობის ისტორიაში — კაპიტალიზმის დამსხვრევისა და კომუნიზმის დამკვიდრების ერა!**

დიდი ოქტომბრის ძლევამოსილი დროშით საბჭოების ქვეყანა პირველი გავიდა ჩვენი ეპოქის მთავარ ორბიტაზე. მისი წარმატებანი მრეწველობის, სოფლის მეურნეობის, კულტურის განვითარებაში, მეცნიერებისა და ტექნიკის უდიდესი მიღწევები მოუვარეთა გულს ახარებს, მტერს თვალებს უბნელებს. საბჭოთა ადამიანებმა პირველებმა მიიტანეს იერიში კოსმოსზე, — „აღმოსავლეთი 1“, „აღმოსავლეთი 2“, „აღმოსავლეთი 3“, „აღმოსავლეთი 4“, კომუნისტების ი. გაგარინის, გ. ტიტოვის, ა. ნიკოლაევის, პ. პოპოვიჩის რეისები კოსმოსში და ამ დღეებში „მარსი 1“ — ყველაფერი ეს შედეგია ოქტომბრის რევოლუციის, მისი ცხოველმყოფელი იდეების გამარჯვებისა.

მსოფლიოში სოციალიზმის პირველი ქვეყნის წარმატებანი, რომლებიც თავისი მასშტაბით, ტემპებითა და გაქანებით უმაგალითოა ისტორიაში, კიდევ უფრო ფართო ასპარეზს შლის ახალი გამარჯვებისათვის ხმელეთზე თუ კოსმოსში. კომუნისტური საზოგადოების აშენება საბჭოთა ადამიანების უშუალო პრაქტიკული ამოცანა გახდა.

სკკპ XXII ყრილობა, რომელიც ერთი წლის წინათ იქნა მოწვეული, უდიდესი ისტორიული მნიშვნელობის მოვლენა იყო პარტიისა და საბჭოთა ხალხის ცხოვრებაში. ყრილობამ მიიღო ჩვენი ეპოქის დიდი მანიფესტი — პარტიის ახალი პროგრამა. პროგრამა, მარქსიზმ-ლენინიზმის ეს თვალსაჩინო დოკუმენტი, მოწმობს დიდი ოქტომბრის საქმის, მარქსის, ენგელსის, ლენინის საქმის გამარჯვებას. სკკპ პროგრამაში მოცემულია კომუნიზმის აშენების ფილოსოფიური, ეკონომიური და პოლიტიკური დასაბუთება, შემოქმედებითად განზოგადებულია პროლეტარული რევოლუციებისა და სოციალიზმის მშენებლობის, ეროვნულ-განმათავისუფლებელი მოძრაობისა და მშვიდობისათვის ბრძოლის გაკვეთილები.

წელიწადი, რომელიც პარტიის XXII ყრილობას გვაშორებს, დიად საქმეთა წელი იყო. საბჭოთა ხალხი ლენინური პარტიის ხელმძღვანელობით ძლევამოსილად ახორციელებს სკკპ XXII ყრილობის ისტორიულ გადაწყვეტილებებს. ამას მოწმობენ მრეწველობის მძლავრი ნაბიჯებიც, სოფლის მეურნეობის მონაპოვრებიც, საბინაო მშენებლობის გიგანტური გაქანებაც და მეცნიერულ-ტექნიკური პროგრესის მიღწევებიც.

„მეჩაიეების შემდეგ დიდ გამარჯვებას მიაღწიეს საქართველოს მევენახეებმა. ახორციელებენ რა პარტიის XXII ყრილობისა და სკკპ ცენტრალური კომიტეტის მარტის პლენუმის ისტორიულ გადაწყვეტილებებს სოფლის მეურნეობის მკვეთრი აღმავლობის შესახებ და, გაანალიზეს რა სოციალისტური შეჯიბრება დიდი ოქტომბრის სოციალისტური რევოლუციის 45-ე წლისთავის ღირსეულად შეხვედრისათვის, რესპუბლიკის მევენახეებმა თავდადებული შრომით ცუდ კლიმატურ პირობებში (ხანგრძლივი გვალვა და სეტყვა) გადაჭარბებით შეასრულეს სახელმწიფოსათვის ყურძნის მიყიდვის წლიური გეგმა.

5 ნოემბრისათვის სახელმწიფოს მიეყიდა 201.200 ტონა ყურძენი გეგმით გათვალისწინებული 190 ათასი ტონის ნაცვლად. ყურძნის მიყიდვამ მიმდინარე წელს 119 ათასი ტონით გადააჭარბა 1953 წლის დონეს, ესე იგი ერთიორად და მეტად.

სახელოვანი შრომითი წარმატება მიღწეულია საზოგადოებრივი მეურნეობის განუბრელი აღმავლობის, კოლმეურნეებისა და საბჭოთა მეურნეობების მუშათა, სოფლის მეურნეობის სპეციალისტთა დაძაბული შრომის, აგრონომიკის მოწინავე მეთოდების ფართოდ გამოყენების, პარტიული, საბჭოთა და სასოფლო-სამეურნეო ორგანოების ყოველდღიური ორგანიზატორული და პოლიტიკური მუშაობის შედეგად.

ნაკისრ ვალდებულებათა შესრულებისათვის ბრძოლაში განსაკუთრებით გამოიჩინეს თავი გურჯაანის საწარმოო სამმართველოს კოლმეურნეობებმა და საბჭოთა მეურნეობებმა, რომლებმაც სახელმწიფოს მიჰყიდეს 43.696 ტონა ყურძენი — 10.841 ტონით მეტი, ვიდრე გეგმით იყო გათვალისწინებული, სიღნაღის საწარმოო სამმართველოს კოლმეურნეობებმა და საბჭოთა მეურნეობებმა — 20.512 ტონა ყურძენი — გეგმაზე 6.052 ტონით მეტი, გორის საწარმოო სამმართველოს კოლმეურნეობებმა და საბჭოთა მეურნეობებმა — 10.727 ტონა ყურძენი — გეგმაზე 1.092 ტონით მეტი.

დიდ შედეგებს მიაღწიეს გურჯაანის რაიონის მშრომელებმა, რომლებმაც სახელმწიფოს მიჰყიდეს 36.647 ტონა ყურძენი გეგმით გათვალისწინებული 26.780 ტონის ნაცვლად, სიღნაღის რაიონის მშრომელებმა — 14.600 ტონა გეგმით გათვალისწინებული 9.960 ტონის ნაცვლად, ყვარლის რაიონის მშრომელებმა — 12.081 ტონა გეგმით გათვალისწინებული 10.000 ტონის ნაცვლად, კასპის რაიონის მშრომელებმა — 5.213 ტონა გეგმით გათვალისწინებული 3.700 ტონის ნაცვლად, ამბროლაურის რაიონის მშრომელებმა — 4.039 ტონა გეგმით გათვალისწინებული 3.800 ტონის ნაცვლად, აგრეთვე საგარეჯოს, წითელწყაროს, ახმეტის, ბოლნისის, მცხეთის, თერჯოლის, მაიაკოვსკის რაიონების მშრომელებმა.

განსაკუთრებით კარგად იმუშავეს კახეთის მევენახეებმა. გურჯაანის რაიონის სოფელ შაშიანის კოლმეურნეობამ სახელმწიფოს მიჰყიდა 16.340 ცენტნერი ყურძენი — გეგმაზე 5.340 ცენტნერით მეტი. ამ კოლმეურნეობაში ყველაზე უხვი მოსავალი მოიყვანა ვაჟა არვაძის ბრიგადამ, რომელმაც 21 ჰექტარი ფართობის თვითეული ჰექტარზე მიიღო 141,6 ცენტნერი ყურძენი. ქალაქ გურჯაანის ორჯონიკიძის სახელობის კოლმეურნეობამ 13 ჰექტარი ფართობის თვითეული ჰექტარზე მიიღო 145 ცენტნერი ყურძენი, მაშინ როცა გეგმით გათვალისწინებული იყო 70 ცენტნერი.

ახმეტის რაიონში მაღალ მარცვლეულს მიაღწია სოფელ ქისტაურის ორჯონიკიძის სახელობის კოლმეურნეობამ. აქ 50 ჰექტარ ფართობზე მიღებულია ერთნახევარჯერ მეტი მოსავალი, რაც აღმატება გეგმით გათვალისწინებულს.

კასპის რაიონში მნიშვნელოვანი გადაჭარბებით შეასრულა სახელმწიფოსათვის ყურძნის მიყიდვის გეგმა სოფელ ქვემო ჭალის კოლმეურნეობამ.

წარმატებით შეასრულეს თავიანთი ამოცანები სამტრესტის მეღვინეობის მრეწველობის მუშაკებმა. მათ უზრუნველყვეს ყურძნის შეუფერხებელი მიღება და გადამუშავება.

მევენახეობის ყველა რაიონში ფართოდ გაიშალა ახალი ვენახების გაშენების სამუშაოები, იბრძვიან რესპუბლიკის მევენახეობის შემდგომი აღმავლობისათვის, იმისათვის, რომ მისცენ სამშობლოს მეტი მაღალი ჩარისხის ქართული ღვინო. (საქდესი).

მოკმე პარტიების წარმომადგენლები მოსკოვში

2 ᲜᲝᲔᲛᲑᲔᲠᲘ მოსკოვში ჩამოვიდა ბულგარეთის კომუნისტური პარტიის ცენტრალური კომიტეტის პირველი მდივანი ტ. ჟივკოვი.

3 ნოემბერს სკკპ ცენტრალურ კომიტეტში გაიმართა ამხანაგების ნ. ს. ხრუშჩოვისა და მ. ა. სუსლოვის შეხვედრა ამხანაგ ტ. ჟივკოვთან, რომელმაც გულთბილ მეგობრულ ვითარებაში ჩაიარა.

სკკპ ცენტრალური კომიტეტის პრეზიდიუმმა სადილი გამართა ბულგარეთის კომუნისტური პარტიის ცენტრალური კომიტეტის პირველი მდივნის ტ. ჟივკოვის პატივსაცემად.

სადილზე იყვნენ ამხანაგები ლ. ი. ბრეჟნევი, ფ. რ. კოზლოვი, ა. ნ. კოსიგინი, ო. ვ. კუუსინენი, ნ. ვ. პოდგორნი, დ. ს. პოლიანსკი, მ. ა. სუსლოვი, ნ. ს. ხრუშჩოვი, ვ. ვ. გრიშინი, პ. ნ. დემიჩევი, ლ. თ. ილიჩოვი, ბ. ნ. პონომარიოვი, ა. ნ. შელეპინი.

3 ნოემბერს ბულგარეთის კომუნისტური პარტიის ცენტრალური კომიტეტის პირველი მდივანი ტ. ჟივკოვი სამშობლოში გაემგზავრა.

3 ᲜᲝᲔᲛᲑᲔᲠᲘ მოსკოვს ჩამოვიდა პოლონეთის გაერთიანებული მუშათა პარტიის ცენტრალური კომიტეტის პირველი მდივანი ვ. გომულკა.

4 ნოემბერს სკკპ ცენტრალურ კომიტეტში გაიმართა ამხანაგების ნ. ს. ხრუშჩოვის, ლ. ი. ბრეჟნევის, ფ. რ. კოზლოვის, ა. ნ. კოსიგინის შეხვედრა ამხანაგ ვ. გომულკასთან.

შეხვედრამ ჩაიარა გულწრფელი მეგობრობისა და გულითადობის სულისკვეთებით და ცხადყო შეხედულებათა სრული ერთიანობა ყველა განხილულ საკითხზე.

4 ნოემბერს პოლონეთის გაერთიანებული მუშათა პარტიის ცენტრალური კომიტეტის პირველი მდივანი ვ. გომულკა მოსკოვიდან სამშობლოში გაემგზავრა.

ნახატი Ა. ᲨᲐᲰᲐᲠᲐᲫᲘᲡᲐ.

ᲑᲠᲫᲐᲜᲔᲑᲣᲚᲔᲑᲐ

საქართველოს სსრ უმაღლესი საბჭოს
პრეზიდიუმისა

საქართველოს სსრ რაიონული (საქალაქო) სახალხო სასამართლოების სახალხო მსაჯულთა არჩევნების შესახებ

საქართველოს სსრ უმაღლესი საბჭოს პრეზიდიუმი ადგენს:

ჩატარდეს საქართველოს სსრ რაიონული (საქალაქო) სახალხო სასამართლოების სახალხო მსაჯულთა არჩევნები 1962 წლის 5 დეკემბრიდან 20 დეკემბრამდე.

საქართველოს სსრ უმაღლესი საბჭოს
პრეზიდიუმის თავმჯდომარე ბ. ᲫᲝᲬᲔᲜᲘᲫᲔ

საქართველოს სსრ უმაღლესი საბჭოს
პრეზიდიუმის მდივანი ზ. ᲑᲔᲚᲓᲘᲐᲨᲕᲘᲚᲘ

ქ. თბილისი, 1962 წლის 4 ნოემბერი.

საგმირო საქმეებისაკენ

ᲓᲘᲓᲘ ᲝᲥᲢᲝᲛᲑᲠᲘᲡ ᲡᲝᲪᲘᲐᲚᲘᲡᲢᲣᲠᲘ ᲠᲔᲕᲝᲚᲣᲪᲘᲘᲡ 45-Ე ᲬᲚᲘᲡᲗᲐᲕᲘᲡᲐᲓᲛᲘ ᲛᲘᲫᲦᲕᲜᲘᲚᲘ ᲡᲐᲖᲔᲘᲛᲝ ᲡᲮᲓᲝᲛᲐ ᲗᲑᲘᲚᲘᲡᲨᲘ

6 ᲜᲝᲔᲛᲑᲔᲠᲘ Თ. ფალიაშვილის სახელობის ოპერისა და ბალეტის სახელმწიფო თეატრში გაიმართა თბილისის შრომელთა დეპუტატების საქალაქო საბჭოს საზეიმო სხდომა, რომელიც მიეძღვნა დიდი ოქტომბრის სოციალისტური რევოლუციის 45-ე წლისთავს. აქ შეიკრიბნენ პარტიული, საბჭოთა პროფკავშირული, კომკავშირული ორგანიზაციების წარმომადგენლები, საბჭოთა არმიის ელემრები.

პრეზიდიუმში არიან ამხანაგები: **ვ. Თ. ᲛᲔᲯᲐᲕᲨᲜᲐᲫᲔ, გ. დ. ᲯᲐᲕᲐᲮᲘᲨᲕᲘᲚᲘ, Თ. Ვ. ᲙᲝᲯᲝᲕᲘ, Გ. Ა. ᲒᲔᲓᲔᲨᲘᲫᲔ, დ. გ. ᲡᲢᲣᲠᲣᲐ, Ვ. Ⲙ. ᲚᲘᲠᲐᲫᲔ, Ⲙ. Ი. ᲙᲣᲜᲯᲐᲫᲔ, Ⲙ. Ⲙ. ᲚᲔᲚᲐᲨᲕᲘᲚᲘ, Ა. ტ. ᲡᲢᲣᲠᲔᲜᲙᲝ, რ. ი. ᲤᲐᲠᲯᲘᲫᲔ, Ი. გ. ᲠᲗᲕᲔᲚᲘᲐᲨᲕᲘᲚᲘ, Ⲙ. Ი. ᲭᲐᲜᲣᲪᲣᲐᲫᲔ, Ო. Ე. ᲩᲘᲠᲘᲫᲔᲜᲘᲐ,** სსრ კავშირის უმაღლესი საბჭოსა და საქართველოს სსრ უმაღლესი საბჭოს დეპუტატები, რესპუბლიკის მინისტრები, წარმოების ხოვატორები, მეცნიერები, ლიტერატურისა და ხელოვნების მოღვაწეები, საბჭოთა არმიის გენერლები.

საზეიმო სხდომა გახსნა თბილისის მშრომელთა დეპუტატების საქალაქო საბჭოს აღმასკომის თავმჯდომარემ **ა. Ე. ᲛᲔᲚᲐᲫᲔᲛᲘ.**

სიტყვა მოხსენებისათვის დიდი ოქტომბრის სოციალისტური რევოლუციის 45-ე წლისთავის შესახებ ეძლევა საქართველოს სსრ მინისტრთა საბჭოს თავმჯდომარეს **გ. დ. ᲯᲐᲕᲐᲮᲘᲨᲕᲘᲚᲘ.**

— დიდი ოქტომბრის სოციალისტური რევოლუციის 45-ე წლისთავს, — ამბობს ამხ. ჯავახიშვილი, — საბჭოთა ხალხი, მთელი პროგრესული კაცობრიობა აღნიშნავენ კომუნიზმის იდეების გამარჯვების, საბჭოთა კავშირის, მსოფლიო სოციალისტური სისტემის ძლიერების უმაგალითო აყვავების, კოლონიალიზმის მსხვრევის, მთელი მსოფლიოს მშვიდობისათვის მებრძოლი ძალების ზრდისა და განმტკიცების პირობებში.

სოციალიზმი, რომელიც ოქტომბრის შემდეგ პირველ წლებში, ვ. ი. ლენინის გამოთქმით, იყო ოაზისი იმპერიალისტური მტაცებლობის აბობოქრებულ ზღვაში, გადაიქცა მძლავრ მსოფლიო სოციალისტურ სისტემად. მარქსიზმ-ლენინიზმის მოძღვრება, კომუნიზმის ყოვლისმძლე იდეები გახდა გიგანტური მატერიალური ძალა „ მსოფლიო განვითარების წამყვანი ძალა.

ჩვენი პარტია, განაგრძო მომხსენებელმა, ხელმძღვანელობს მარქსიზმ-ლენინიზმის მოძღვრებით, ეყრდნობა მასების უსაზღვრო ნდობასა და მხურვალე მხარდაჭერას და მტკიცედ მიჰყავს ქვეყანა წინ, დიდი ლენინის მიერ ნაჩვენები გზით. პარტიის ლენინური ცენტრალური კომიტეტისა და პირადად ამხანაგ ნ. ს. ხრუშჩოვის ხელმძღვანელობითა და ინიციატივით უკანასკნელი წლების მანძილზე განხორციელდა უდიდესი პოლიტიკური და ეკონომიური გარდაქმნები სამეურნეო, საზოგადოებრივი და სახელმწიფოებრივი ცხოვრების ყველა დარგში. პარტიამ მტკიცედ დაძლია სტალინის პიროვნების **კულტის** მავნე შედეგები, ჩამოიშორა ფრაქციონერთა ანტიპარტიული ჯგუფი, რომელიც ყოველნაირად უშლიდა ხელს ლენინური ნორმების აღდგენას პარტიულ ცხოვრებაში.

დიდი ოქტომბრის 45-ე წლისთავის დღესასწაული ემთხვევა კომუნისტური პარტიის ისტორიული XXII ყრილობის წლისთავს. პარტიამ, მისმა ცენტრალურმა კომიტეტმა გაშალეს გიგანტური ორგანიზატორული და პოლიტიკური საქმიანობა XXII ყრილობის, სკკპ ახალი პროგრამის წინასწარდასახულობათა შესრულებისათვის, ისეთი მნიშვნელოვანი ამოცანების გადაჭრისათვის, როგორიც არის კომუნიზმის მატერიალურ-ტექნიკური ბაზის შექმნა, საზოგადოებრივი ურთიერთობის სრულყოფა და ახალი ადამიანის აღზრდა.

ყრილობის შემდეგ განვლილი პირველი წელი — ეს არის წელი, როცა კიდევ უფრო მოღონიერდა ჩვენი სამშობლოს ფრთები. უმაგალითო წარმატებანია მოპოვებული მრეწველობაში, სოფლის მეურნეობაში, კულტურაში. საბჭოთა მეცნიერებამ და ტექნიკამ, საბჭოთა ქვეყნის ადამიანებმა ახალი წარმატებანი მოიპოვეს კოსმოსური სივრცის ათვისებაში, რაკეტული ტექნიკის სრულყოფაში.

შემდეგ ამხ. ჯავახიშვილმა აღნიშნა: დიდმა ოქტომბრის სოციალისტურმა რევოლუციამ უფართოესი შესაძლებლობანი შექმნა სსრ კავშირში მცხოვრები ყველა ერის პოლიტიკური და ეკონომიური განვითარებისათვის, მათი სახელმწიფოებრივი სუვერენიტეტის დამკვიდრებისათვის. ძნელად წარმოსადგენი იყო რევოლუციის წინ, რომ გაიოლდა რაღაც ოთხი ათწლეული და საქართველო მეფის რუსეთის ეკონომიურად ჩამორჩენილი განაპირა რაიონიდან გადაიქცეოდა რესპუბლიკად, რომელსაც ექნებოდა დიდად განვითარებული მრეწველობა, სოფლის მეურნეობა და მოწინავე კულტურა და რომელსაც შურით შეხედავდა ყოველი კაპიტალისტური ქვეყანა.

მრეწველობის ზოგიერთი უმნიშვნელოვანესი სახეობის პროდუქციის წარმოებით ერთ სულ მოსახლეზე საქართველომ გაუსწრო მსოფლიოს ბევრ კაპიტალისტურ ქვეყანას.

რესპუბლიკის მრეწველობის მთლიანი პროდუქციის მოცულობა 1961 წელს 1913 წელთან შედარებით 42-ჯერ გაიზარდა, ახლა ჩვენს რესპუბლიკაში იღებენ 41-ჯერ მეტ ქვანახშირს და 185-ჯერ მეტ ელექტროენერგიას, ვიდრე 1913 წელს.

ქვეყანაში, სადაც საბჭოთა ხელისუფლების დამყარებამდე იყო მხოლოდ რამდენიმე ნახევრად შინამრეწველური საწარმო, დღეს აწარმოებენ ფოლადსა და თუჯს, მძლავრ სამაგისტრალო ელმავლებსა და სატვირთო ავტომანქანებს, უზუსტეს ხელსაწყოებს, უნიკალურ ფოლადსაჭრელ ჩარხებს...

შვიდწლედის ოთხ წელიწადში რესპუბლიკის სამრეწველო წარმოების მოცულობა გაიზარდა 34,2 პროცენტით ნაცვლად საკონტროლო ციფრებით გათვალისწინებული 32,2 პროცენტისა. უმაღლესი ეროვნული საბჭოს ბიუროს ანგარიშით, ეს ნიშნავს, რომ ეს ხუთი წელიწადი ადრე, ვიდრე ეგეგმებოდა, ჩვენ ავსებულ ვიყავით ყველაფერი, რაც ადამიანს ესაჭიროებოდა.

ᲓᲘᲓᲘ ᲒᲐᲛᲐᲠᲯᲕᲔᲑᲘᲡᲐ ᲛᲝᲠᲘᲗ ᲩᲕᲔᲜᲛᲔ ᲐᲛᲮᲐᲜᲐ�გᲗᲐᲛ ᲐᲛᲘᲠᲯᲐᲜᲐᲫᲔ ᲒᲐᲛᲐᲠᲯᲕᲔᲑᲣᲚᲘ ᲞᲐᲠᲢᲘᲘᲡ ᲪᲔᲜᲢᲠᲐᲚᲣᲠᲘ ᲙᲝᲛᲘᲢᲔᲢᲘᲡ ᲞᲚᲔᲜᲣᲛᲘᲡ ᲛᲘᲡᲐᲛᲐᲠᲗᲘ ᲓᲦᲔᲡᲬᲘᲚᲘᲡ ᲬᲘᲜᲐᲨᲔ ᲓᲘᲓᲘ ᲝᲥᲢᲝᲛᲑᲠᲘᲡ ᲡᲝᲪᲘᲐᲚᲘᲡᲢᲣᲠᲘ ᲠᲔᲕᲝᲚᲣᲪᲘᲘᲡ 45-Ე ᲬᲚᲘᲡᲗᲐᲕᲘᲡᲐᲓᲛᲘ ᲛᲘᲫᲦᲕᲜᲘᲚᲘ ᲡᲐᲖᲔᲘᲛᲝ ᲡᲮᲓᲝᲛᲐ ᲗᲑᲘᲚᲘᲡᲨᲘ

ᲓᲘᲓᲘ ᲒᲐᲛᲐᲠᲯᲕᲔᲑᲐ ᲛᲝᲛᲐᲪᲘᲚᲔᲗᲘᲡ ᲨᲠᲝᲛᲘᲡᲐᲗᲕᲘᲡ, ᲛᲔᲪᲜᲘᲔᲠᲔᲑᲘᲡᲐ ᲓᲐ ᲢᲔᲥᲜᲘᲙᲘᲡ ᲡᲬᲠᲐᲤᲘ ᲐᲛᲐᲦᲚᲔᲑᲐ ᲙᲔᲠᲫᲝ ᲞᲘᲠᲘᲡᲗᲕᲘᲡ

ოქტომბრის სუნთქვა

ᲡᲐᲖᲔᲘᲛᲝ ᲔᲚᲤᲔᲠᲘ ᲐᲓᲔᲕᲡ ᲧᲕᲔᲚᲐᲤᲔᲠᲡ — ᲛᲝᲪᲘᲚᲔᲑᲡ, ᲭᲣᲠᲔᲑᲡ, ᲑᲐᲠᲔᲑᲡ, ᲨᲔᲜᲝᲑᲔᲑᲡ.

ლენინის ქალაქი, გმირი ქალაქი ორმოცდამეხუთე ოქტომბერს ეგებება. ლენინგრადელებთან ერთად ამ დიად დღეს იდღესასწაულებს ვინ იცის რამდენი ქვეყნიდან ჩამოსული უცხოელი სტუმარიც. აი თუნდაც ესენი, სასასლის მოედანზე ავტობუსებით რომ მოვიდნენ და სახეზე შინაგანი საზეიმო განწყობილების გამომხატველი ღიმილი რომ უკრთით. საიდან ბრძანდებით? — ვეკითხებით. — რუმინეთიდან! თქვენ? პასუხად გაისმის ოკეანიური: კუბა! ამ უკანასკნელ ხანს ლენინგრადს ბევრი კუბელი ეწვია. თავისუფლების კუნძულის, ფიდელის ხალხის ასევე ხშირი სტუმრები არიან ლენინგრადელებიც — ქალაქის სავაჭრო ნავსადგურიდან ხშირად გადიან სხვადასხვა პროდუქტებით დატვირთული გემები.

ამჟამად ლენინგრადში მყოფი კუბელები ხედავენ როგორ აღელვებს მათი სამშობლოს ბედი საბჭოთა ადამიანებს. მათთვის ასეთ მძიმე ჟამს გაწვდილი დახმარების ხელი ᲞᲐᲢᲘᲐᲠᲘᲡ მეგობრობის კიდევ ერთი გამოცდა. ეს კარგად იციან კუბელებმა, სულ ახლახან მოპოვებული თავისუფლების შენარჩუნებისა და განმტკიცებისათვის ბრძოლაში მათ აღაფრთოვანებს და ძალას მატებს კომუნიზმის მშენებელი საბჭოთა ხალხის დიადი მაგალითი.

ᲩᲕᲔᲜᲘ ᲛᲙᲘᲗᲮᲕᲔᲚᲔᲑᲘᲡ ᲚᲔᲥᲡᲘᲔᲑᲘ

სამშობლოს

დაგეჭდო გულზე ღრუბელი ბნელი,
ღამე უძილო, ღამე უდარო...
რამდენ წვას, რამდენ ჭირს გაუძელი,
მზის და სიცოცხლის ნავსაყუდარო!
ახლა გიყვავის დეკა და ღვია,
ჩამოგეცალა ჯანღი ღრუბლების,
ბალღის გულივით წრფელი და ღია
მოგაქვს სიმღერა თავისუფლების.
გაგმრავლებია მზე და ბუბარი
და დღეთა ნათელს უდიდებს მზე განს.
ნაყამირალი, ნათავთუბარი
შვენის შენს ყანას, ბაღსა და ზეგანს.
სამშობლოს ცაო, დიდო, მაღალო,
ზღვაო, გაშლილო უსაზღვრო
სივრცით,
მე თქვენზე ფიქრმა ვეღარ დამღალოს,
მე თქვენზე ფიქრში ვთბები და ვიწვი.
მშობელი ქვეყნის მიწავ და ბინდო,
უდარო დღეთა გამოდარებავ,
შენა ხარ დედა, სწორედ ამიტომ
დედაზე მეტად რა მეყვარება!
ასეა, ვისაც კაცის გული აქვს
და გრძნობის ცეცხლით იწვის და
დნება...
და თუ ძარღვს სისხლი გულისკენ
მიაქვს —
მე შენსკენ ვილტვი, მზეო, დიდებავ.
იდიდოს შენი სახელის მადლი,
დიდება შენს ნზეს, ვარდსა და
შროშანს,
შენ გზას,
შენს სახელს,
შენს მიზანს ნამდვილს,
შენს ამაყ დროშას, შენს ლამაზ
დროშას.

ᲒᲔᲝᲠᲒᲘ ᲛᲐᲠᲐᲯᲔᲚᲘ

ᲒᲔᲒᲔᲭᲙᲝᲠᲘ.

ᲚᲔᲜᲘᲜᲒᲠᲐᲓᲘ ᲐᲛ ᲓᲦᲔᲔᲑᲨᲘ

ᲔᲪᲡᲙᲣᲠᲡᲐᲜᲙᲔᲑᲘ ᲘᲜᲢᲔᲠᲜᲐᲪᲘᲝᲜᲐᲚᲘᲡᲢᲘᲡᲐ ᲐᲗᲐᲕᲚᲘᲔᲠᲔᲑᲘᲡ ᲛᲝᲒᲠᲔᲑᲐᲨᲘ. ᲨᲔᲛᲓᲔᲒ ᲨᲔᲓᲘᲐᲜ ᲡᲐᲡᲐᲮᲚᲔᲑᲘ ᲓᲐ ᲤᲚᲔᲑᲘ ᲨᲔᲜᲘᲡᲗᲕᲘᲡ ᲐᲛᲐᲦᲚᲔᲑᲣᲚᲘ ᲓᲦᲔᲑᲘᲗ ᲛᲘᲓᲘᲓᲘᲗ ᲑᲣᲠᲯᲣᲐᲖᲘᲣᲚᲘ ᲓᲦᲔᲑᲘᲗ ᲛᲘᲓᲘᲓᲘᲗ ᲛᲝᲜᲐᲪᲘᲚᲔᲗᲐ ᲓᲐᲠᲑᲐᲖᲘᲡᲐᲜ ᲨᲔᲛᲓᲔᲒ

ოქტომბრის მზე

მოთხრობა

— ჯიქი, შენა?

— მე ვარ, თედო. ერთმანეთს გადაეხვიენენ.

— წამით თითქოს ქვის ლომებმაც მოიხედეს.

მეორე შეხვედრაც ისევე მოულოდნელი იყო პეტროგრადის ცის ქვეშ, ნევის პირას, როგორც პირველი, სამურზაყანოს ჩალამ-კალამში. ზღვის პირას.

... მთვარიანი ღამე იყო, დამფრთხალი თეთრი ყანჩა აფრინდა მარაჭის ველიდან, მერე ლანდი გამოქცა ტყეს და თვიის ზვინში დაიმალა.

„ვინ არის“? გაიფიქრა თედომ.

უცებ ზღვიდან სროლა მოისმა, მერე ცხენის თქარათქური და კაცის ყვირილი:

— არიქა, არ გაუშვათ.

ხმაზე იცნო თედომ ჟანდარმი. ყველაფერს მიხვდა.

ნაბადის მოსასხამად შევარდა ქოხში და იმავე წუთს კაკუნი მოესმა კარზე.

— მასპინძელო, მიშველეთ, მომდევენ, — თქვა აქლოშინებულმა უცნობმა დამტვრეული ქარულით და ქოხის კარები შემომტვრია. თედო არ იცნობდა სტუმარს, მაგრამ პაპის ანდერძს იცავდა: — კაცს თუ უჭირს, დაეხმარეო. ის იყო უცნობი ტახტქვეშ დამალა, რომ ჟანდარმის ძახილი მოისმა

— ჰეი, თედო, გაადე კარი!

თედოს დათვს ეძახდნენ მეტსახელად მთელ ოტობეში. თათებივით ხელები ჰქონდა, ბუღა ხარს საყანწე რქაში ხელს ჩაავლებდა და კისერს მოუბრეხდა, ბავშვობისას შუაღამით წასული სასაფლაოზე და არ შეშინებულა, ორი ყარაღი დასხმია თავს, ქუდით ქვა უსროლინებია.

ახლა კი ოდნავ შეკრთა, ნაბადი მოისხა, ხელში ყამა აიღო და კარისაკენ გაალაჯა:

— ვინა ხარ მანდ.

— კარი მხოლოდ ღაჩარსა აქვს დაკეტილი. გააღე! უტუია ვარ, ჭრაქი ანთე,

— ჭრაქი არა მაქვს. რამ მოგიყვანა ამ შუაღამისას...

— თედო, შენთან იმალება ხელმწიფის მტერი და ორგული.

— ასეთს არავის ვიცნობ, — იყო პასუხი.

— ტყუილია, ქოხი უნდა გავჩხრიკო.

— რაო, უტუია, ჩემი არ გჯერა? ნამუსზე მიმაფურთხე?

— თედო, ქოხი უნდა გავჩხრიკო-მეთქი.

— ჩემი ცოცხალი თავით ეს არ მოხდება, — თქვა თედომ და ალაყაფს გადმოაბიჯა,— ნაბდის კალთა გაისწორა, და ჟანდარმმა თვალი მოჰკრა როგორ ალაპლაპდა მთვარის შუქზე მოვერცხლილი ყამის თავი, გველის ფორმისა იყო იგი, საშიშარი და შემაძრწუნებელი.

— განაგე, თედოია! — თქვა ჟანდარმმა და ცხენი გაქუსლა უკან.

ქოხში თვეზის სუნი იდგა და კატა ვნოდა, მეთვეზემ სხვენიდან ჩამოიღო სულგუნის ნახევარი და კეცზე გამომცხვარი ჭადი კვახის ფოთლებში შეახვია.

— ეს საგძლად წაიღეთ, — უთხრა მან სტუმარს.

— გმადლობთ, ამხანაგო, ჩემს გამო უსიამოვნება შეგხვდათ.

— წითელი ხართ? — იკითხა მეთვეზემ.

— წითელი ვარ, — იყო პასუხი.

...შუაღამისას ნავი ჩუმად მიცურავდა ჩალამ-კალამში, მეთვეზემ გაიყვანა ჯიქი, ასე ეძახდნენ უცნობს, ბოღაზის მეორე მხარეს და გზა დაულოცა.

ნიკოია ჯერ კიდევ ტახტზე იჯდა მაშინ. ჯიქი ლენინის პირადი დავალებით იყო ჩამოსული საქართველოში და გემიდან ნაპირზე „ფიღკით“ გადმოსვლისას შეამჩნია ჟანდარმმა.

ახლა თედო შეაყურებდა ჯიქს, ფარაჯიან არმიელს, პეტრე დავიდოვს შაშხანა ეპყრა ხელში, ლოყაზე ნახმლეკი აჩნდა, ფრონტისა იყო ალბათ, ლოყები ჩავარდნოდა და თვალები ოდნავ ჩასცივნოდა, მაგრამ პაჭუა ცხვირი და ცისფერი თვალები ბავშვის იერს აძლევდა ორმოც წელს მიღწეულ ქერა კაცს.

— ისევ ის დათვი ხარ, თედო, მხოლოდ ოდნავ გამხდარი, — ეუბნებოდა ჯიქი მეგობარს

ტყვიისფერი იყო ნევა.

თედო იცინოდა, ჭაღარაგაკეთილ ხუჭუჭ თმას ქუდქვეშ ისწორებდა, კეხიან ცხვირზე მალიმალ ისვამდა ხელს, თათებში შაშხანა ჩაებღუჯა და ერთ ნაბიჯს რომ გადადგამდა, ჯიქს ბარე ვასი ნაბიჯის გაკეთება სჭირდებოდა, ძმაკაცს რომ დასწეოდა.

— ციმბირში გადამასახლეს, ჯიქი. იქიდან ფრონტზე მიკრეს თავი... დღეს კი „ყინულის სასახლე“ უნდა დავაყენებართო, მერე კი ჩემს ქოხს დავუბრუნდები. იცი, როგორ მენატრება, რას ვიფიქრებდი, რომ გნახავდი, ჯიქი.

ჯიქი პასუხად იღიმებოდა.

ისაკის ტაძრის შპილი ორლესულს ჰგავდა. ჩრდილოეთის სუსხიანი ქარი იმ ორლესულთან ფატრავდა ღრუბლებს.

მეზღვაურებს ორთავიანი არწივისათვის ორივე თავი წაეცალათ და სანაგვე ყუთში აგდებდნენ იმპერიის გერბს.

მოედანზე მთვრალი ქურქიანი, ნიკოლოზის ძეგლს მუშტს უღერებდა და ემუქრებოდა, ჩამოდი ცხენიდან, იმპერატორო, თორემ ფეხით ჩამოგათრევო.

ქუჩაში ჯარისკაცების სიცილ-ხარხარი იდგა. წეროსფეხება ხმელხმელი ჯარისკაცი ყვებოდა:

— კერენსკის სასწრაფოდ ჩაუცვამს ბებიამისის კაბა...

— ხა-ხა-ხა! — იცინოდნენ ჯარისკაცები...

— იმ კაბაში კერენსკი ისე დამსგავსებოდა ქალს, რომ ერთ უცხოელს არშიყობაც კი დაუწყია...

წეროსფეხება კერენსკის პოზას იჭერდა, ჯარისკაცები სიცილით იგუდებოდნენ.

კარებჩამტვრეულ კაფეზე ეწერა ოქროს ასოებით „იმპერია“ და მერე გაკრული ხელით „გაუქმებულია“.

ამ კაფის დარბაზში ეპისკოპოსი ქადაგებდა:

— ღვთისმშობლის ხატები გარბიან პეტერბურგის ტაძრებიდან. ივერიის ღვთისმშობლის ხატი გაქცეულა მოსკოვიდან. ქრისტეს უგნურნო შვილნო, გონს მოდით, სანამ დროა, ხელი არ ასოოთ დროებით მთავრობას.

— კონტრაა! ჩამოაგდეთ, — იხუვლა ხალხმა.

— თედო, როგორ მოხვდი ციმბირში. — უცებ იკითხა ჯიქმა.

— ანეგდოტურ ამბავს შევეწირე.

— მიამბე, რა.

— გრძელი ამბავია, ჩვენ კი პატრულები ვართ.

მიამბე, რევოლუციონერს ასი თვალი და ასი ყური უნდა ჰქონდეს.

თედომ დაიწყო:

— ეს იყო რუსეთ-იაპონიის ომის დროს. ერთი უნიჭო გენერალის მეძროხე ვიყავი.

— ომში, მეძროხე?

— ჰო, მეძროხე, გენერალს ფრონტზე ვაგონით დაჰყავდა ჭრელი ძროხა. ახალი რძით აღუღებული ყავა უყვარდა. ნამწყვესარ კაცს ძროხის მოვლაში ვინ მაჯობებდა. სულ მალე გენერალს ისე შეეუყვარდი, თვალში რომ ჩავარდნოდი, ხელს აკ ამოისვამდა. ერთხელ, საუზმის შემდეგ, ცრემლმორეული მომიახლოვდა, თვისი ხელით წმიდა გიორგის ჯვარი ჩამომკიდა კისერზე და მითხრა, ეს შენ, ჩემო ფიოდორ, ჩემი „გენერალშას“ ასე ეძახდა თავის ძროხას, ჩინებულად მოვლისათვის.

სამურზაყანოში რომ დავბრუნდი, წმიდა გიორგის ჯვრის კავალერი ვიყავი და ყაენს არ ვაძლევდი სალამს. ერთ დღეს ქოხის წინ ვზივარ. კრუხს თავისი ჯალაბი გაეყვანა ეზოში და ჭიაღუებს ეძებდა, უცბად, სად იყო და სად არა, ძერა გაჩნდა. ეძგერნენ ერთმანეთს კრუხი და ძერა, როცა კრუხთან მივირბინე, ბრმა ძერა ეგდო ძირს და ფართხალებდა, შეშინებული მამლები ღობე-ყორეში იმალებოდნენ, კრუხი კი ისევ ებრძოდა ძერას. უცნაურმა აზრმა გამიელვა, შევვარდი ქოხში, დავავლე ხელი ჩემს წმიდა გიორგის ჯვარს და ქოჩორა კრუხს კისერზე ჩამოვკიდე. მთელი სოფელი შემოვატარე.

მიჩივლეს. პოლიციაში გამომიძახეს, ბრალად დამდეს იმპერატორისა და სახელმწიფოს აბუჩად აგდება. აქაო და იმპერიის პირველი ორდენი გაამასხარავაო, და ციმბირში ამოვყავი თავი.

—ეგ მართლა სასაცილოა, სამწუხარო რომ არ იყოს.

— ზოგი ჭირი მარგებელია, — თქვა თედომ. ციმბირში ბოლშევიკებს დავუახლოვდი. ადრე ჭოტიკით ვერაფერს ვხედავდი, დღეს ბევრი რამ მესმის.

ნაშუაღამევს ჯიქი და თედო ყაზარმებში დაბრუნდნენ. და როდესაც დაიძრა ხალხის ნიაღვარი, შაშხანით ხელში ბარიკადიდან ბარიკადზე გადადიოდა თედო და არწივული ყივილით უხმობდა წინ აჯანყებულ ხალხს. ეცემოდა მედროშე. თედოს დაჭრილი გაყავდა, დროშას ჯიქი გიატაცებდა წინ. ნაბიჯ-ნაბიჯ მიიწევდნენ ზამთრის სასახლისაკენ.

მკერდში დაჭრილი ჭაღარა მუშა სისხლით ღებავდა პერანგს და ჯარისკაცს ეხვეწებოდა:

— ასწიო ვით დროშა ეს სისხლიანი პერანგი და ზამთრის სასახლეში ააფრიალეთ.

და მომაკვდავმა წამოიწყო „ინტერნაციონალი“... ცივი ჩრდილოეთის ქარი აფრიალებდა სისხლიან პერანგს ჭაბუკი მეზღვაურის ხელში.

იჭეჭა. იქუხა. იელვა.

და თედომ თავისი თვალით დაინახა, როგორ ამოვარდა ნევიდან მზისოდენა ვეებერთელა ცეცხლის მურთი, და გრიალით გააპო ჰაერი; ზამთრის სასახლეესთან გასცდა. თედოს მოეჩვენა: თეთრქოს ბრინჯაოს ცხენმა დაიჭიხვინა და ძლივს შეიმაგრა თავი უნაგირზე პეტრე დიდმა. ქვის ხვადი ლომები აღრიალდნენ.

— „ავრორას“ ყუმბარები სკდება სასახლეში, — თქვა მალაქიტის დარბაზში ოქროსეპოლეტიანმა ადიუტანტმა, მაგრამ რომ მიმოიხედა თვალებს არ დაუჯერა. არავინ იყო... მერე თითქო საფლავიდან მოესმა ხმა:

— წყალი, წყალი მომიტანეთ.

ახლა შენიშნა ადიუტანტმა სახელმწიფოს მინისტრები: ვინ მაგიდის ქვეშ, ვინ სავარძლებს უკან მიმალულიყო და შიშისაგან ფერი წასულოდა.

— თუ ღმერთი გწამთ, ვინ გვიცავს ჩვენ, — იკითხა სათვალიანმა მინისტრმა.

— ჭალთა კორპუსი...

— ვაი, სირცხვილო, — თქვა მელოტმა მინისტრმა.

გარეთ კი ინგრეოდა ცა და იმპერია.

მეზღვაურების, მუშების, ფარაჯიანი გლეხების ნიაღვარი აკუდეზოდა ზამთრის სასახლეს. ნაფრონტალ და ნაკატორღალ თედოს დეეის ძალა დაუბრუნდა ისევ...

— გაუმარჯოს რევოლუციას! წინ! ყინულიან ცივ ჰაერს აპობდა მჭექარე ხმა და ზამთრის სასახლეს აზანზარებდა.

ჯიქმა და თედომ მაშინ ნახეს ხელმეორედ ერთმანეთი, როცა ზამთრის სასახლე აღებული იყო და დაპატიმრებული დრეებითი მთავრობის წევრები ჩამოჰყავდათ ოქროთი მოვარაყებულ კიბეებზე.

ასროლილი ქუდები ჭერს ეხებოდნენ. გრაფებისა და თავადების ოლიმპოზე მუშები და გლეხები მღეროდნენ „ინტერნაციონალს“. ეკატერინეს ჰაერში ჩამოკიდული ბაღის ფიღოსოფოსთა გალერეაში ვოლტერი და დიდრო გაქვავებულიყვნენ. გაჩერებულიყო იმპერიის მთავარი საათი. ტყვიის ქუჩქიანმა მუშამ დაკოჟრილი ხელებით მომართა საათი. და ტიკ-ტიკ-ტიკ ხელახლა დაიწყო დროის თვლა ძველმა საათმა.

მშენებლის სიმღერა

არა,
ისე რომ ვთქვათ ჩვენთვის,
კაცს შენება როგორ დაღლის,
საათ-საათ იწევ მაღლა,
და შენდება ასე სახლი.
ცისკენ იწევ,
მზისკენ იწევ,
გადმოჰყურებ ყველას მაღლით,
დაბლა სხვები ასწორებენ,
მიწაყრილს და ათხრილ-
დათხრილს.
მერე მოაპირკეთებენ,
ჰოდა, ნახეთ ბიჭი მაშინ,
ხვანჭკარა რომ აჩქეფდება
ამ ხელებით ნაშენ სახლში.

ლალი ჯაფარაშვილი.

ᲛᲝᲥᲐᲚᲐᲥᲘᲡ ᲣᲤᲚᲔᲑᲐᲗᲐ ᲡᲐᲒᲣᲛᲐᲒᲝᲖᲔ

10 ნოემბერი მილიციის დღეა

საბჭოთა მილიციის — ჩვენი ხალხის პირშუს 45 წლისთავის აღნიშვნა უკავშირდება იმ უდიდეს გიგანტურ ძვრებს, რომლებიც ხდება ჩვენს ქვეყანაში გაწლილი კომუნისტური მშენებლობის პერიოდში.

საბჭოთა მილიციის ისტორია — ეს არის სამშობლოსადმი, ხალხისადმი ერთგული სამსახურის ისტორია, იგი ნათელმოსილია სოციალისტური მართლწესრიგის, საბჭოთა მოქალაქეების პიროვნებისა და ქონების თავგანწირული დაცვის ბრწყინვალე მრავალწლიანი ტრადიციებით.

1917 წლის თებერვლის ბოლოს, როცა პეტროგრადში ბობოქრობდა რევოლუციური მძიმაობა, თვითმპყრობელობამ მობილიზაცია გაუკეთა პოლიციის მთელ ძალებს რევოლუციის ჩასახშობად, მაგრამ რევოლუციის ტალღების შეჩერება ვერაფვითარმა ძალამ ვერ შეძლო.

ვ. ი. ლენინის ინიციატივით საბჭოთა ხელისუფლების პირველ დეკრეტებს შორის მიღებული იყო დეკრეტი, რომელიც ავალებდა მუშათა და ჯარისკაცთა დეპუტატების საბჭოებს შეექმნათ მუშათა მილიცია საბჭოების ხელმძღვანელობით.

45 წლის წინათ, 10 ნოემბერს მიღებულ იქნა დადგენილება სახალხო მუშურ-გლეხური მილიციის შექმნის შესახებ. ამრიგად წარმოიშვა სრულიად ახალი ორგანიზაცია, როგორც თავისი ისტორიული დანიშნულებით, ისე სოციალური არსით.

ისევე, როგორც რუსეთში, საქართველოს მილიციის ისტორია, მისი მოღვაწეობის ყველა ეტაპი უშეალოდ არის დაკავშირებული ქართველი ხალხის ბრძოლასთან მენშევიკების და მემარჯვენეების ბატონობის წინააღმდეგ, საქართველოში საბჭოთა ხელისუფლების განმტკიცებისათვის კლასობრივი მტრებისა და დეკლასირებული ელემენტების წინააღმდეგ გამანადგურებელი ლაშქრობის ისტორიასთან.

თანამედროვე პერიოდში მშრომელთა მონაწილეობამ წესრიგის დაცვაში მიიღო ახალი შინაარსი, დაახლოებით 4 მილიონი სახალხო ნებაყოფლობითი რაზმელი გამოვიდა სოციალისტური კანონის დაცვის სადარაჯოზე.

ამ მხრივ სერიოზული წარმატებები გვაქვს საქართველოს სახალხო ნებაყოფლობითი რაზმების მუშაობაში, რომელთა რიგებში დღეისათვის 80 ათასზე მეტი წევრია.

საბჭოთა ხალხმა მოსპო დამნაშავეობის სოციალური საფუძველი. ადამიანთა შორის ურთიერთობა დამყარებულია კომუნიზმის მშენებლის მორალური კოდექსის კეთილშობილურ პრინციპებზე, რომელიც ნერგავს სიმართლეს, სიწმინდეს, შრომისადმი კომუნისტურ დამოკიდებულებას, სოციალისტური დოვლათის დაცვასა და გამრავლებას, ყოველივე ეს იმას, რაც ხალხის ბედნიერებას ემსახურება.

აქედან გასაგებია, თუ რა სერიოზული ამოცანები აკისრია მილიციას, რომელმაც არა მარტო თვითონ უნდა იბრძოლოს ამ ბრწყინვალე პრინციპების სახალხო ჩვევად გადაქცევისთვის, არამედ ჩვენი პარტიის ხელმძღვანელობით ჩაბას ამ საქმეში ფართო მასები, დეეყრდნოს მათ და ყოველმხრივ გამოიყენოს მათი ყოველისშემძლე დახმარება.

ამ სახელმწიფოებრივი მნიშვნელობის ამოცანების შესრულების საქმეში არაერთმა და ასმა მუშაკმა ისახელა თავი ვაჟკაცობითა და თავდადებით. რამდენი მათგანი ათენებს უძილო ღამეს, რომ ჩვენი ხალხი მშვიდად ისვენებდეს, რამდენმა შესწირა საკუთარი სიცოცხლე მშრომელებისა და მათი მარჯვენით მოპოვებული დოვლათის დაცვას. განა ვაჟკაცობისა და ხალხისადმი უბადლო სიყვარულის ნიშანი არ არის ოპერმუშაკის მილიციის მაიორის ამხ. ჯაფარიძის უთანასწორო ბრძოლა 8 მძარცველთან, სადაც იგი დაიღუპა, მაგრამ ხალხი კი გადარჩინა?!

ადამიანისადმი მხურვალე სიყვარულის გამომხატველია მილიციელ გაიოზ მწითურის ვაჟკაცობა, რომელიც ალმოდებულ სახლში შეიჭრა, საკუთარი თავი გასწირა და ბავშვი ხანძრის კლანჭებს გამოგლიჯა.

სამსახურის უბადლო შესრულების ნათელი გამოხატულებაა მილიციელის კონსტანტინე ლაბაძის მოქმედება, რომელმაც მატარებლის ქვეშ ჩავარდნილი ერთი წლის ბავშვი დაღუპვას გადაარჩინა და უვნებელი გამოიყვანა.

თავგანწირვის ნიმუშია ცხინვალის რკინიგზის სახაზო საგუშაგოს უფროსის გერასიმ კაკაევის მოქმედება, რომელმაც დიდი ლიახვის ბობოქარ ტალღებს გამოსტაცა ქალი და უვნებელი დაუბრუნა იგი თავის მცირეწლოვან ბავშვებს.

რით უნდა აიხსნას, თუ არა ხალხისადმი უანგარო სამსახურით, მილიციის ლეიტენანტების აკაკი გულაშვილისა და ცინარიძის ვაჟკაცობა, რომლებმაც ცალ-ცალკე 6 შეიარაღებული მძარცველი შეიპყრეს, ხოლო მძრომელები უბედურებას გადაარჩინეს?

მილიციის ლუარსო ფარაჯიანი კაცი ხშირად სიცოცხლეს სწირავს ადამიანისა და მისი მარჯვენით შექმნილი დოვლათის დაცვას. აკი იმოქმედა თერჯოლის რაიონის მილიციის განყოფილების უბნის რწმუნებულმა გიორგი კოჟბარიძემ: ზაფხულის ბაბანაქება სიცხე იდგა, ბენზინით სავსე ავტოცისტერნი გარაჟს უახლოვდებოდა, როცა მასზე საშინელმა ხანძარმა იფეთქა. ამ სურათს ზედ წაეწყდა უბნის რწმუნებული კოჟბარიძე. მან თავზე ჩამოიფარა ფარაჯა და ალმოდებული ცისტერნის ქვეშ შევარდა, ბენზინის ონკანი გადაკეტა და ხანძარი ჩაქრო.

ამას წინათ ადობოჭარხელმა რიონმა ქარხნის მუშა ძნელაძე წაიღო. კოჟბარიძე ტანსაცმლიანად გადაეშვა მდინარეში და დახრჩობას გადაარჩინა ძნელაძე.

ჩვენი რესპუბლიკის მუშაკების დიდი უმრავლესობის მაღალი შეგნება, საქმისადმი სიყვარული და ხალხისადმი უმწეოვლო სამსახური მიღწეულია საქართველოს კომუნისტური პარტიისა და მთავრობის ყოველდღიური ხელმძღვანელობითა და დახმარებით, ჩვენი მშრომელების მხარდაჭერითა და მილიციისადმი სიყვარულით.

მაგრამ შეცდომა იქნებოდა გვეფიქრა, რომ საბჭოთა მილიცია თავის 45 წლისთავზე მოვიდა მარტო წარმატებებით. არა, ეს ასე არ არის. ჩვენ მოვალე ვართ გადავხედოთ ჩვენს ნამუშევარს, კრიტიკულად შევაფასოთ იგი, გამოვავლინოთ ჩვენს მუშაობაში არსებული ნაკლოვანებები, დავრაზმოთ მისი აღმოფხვრისათვის არა მარტო მილიციის მუშაკები, არამედ მთელი ჩვენი საზოგადოებრიობა.

ამას წინათ სკკა ცენტრალურმა კომიტეტმა და სსრ კავშირის მინისტრთა საბჭომ განიხილეს საბჭოთა მილიციის მოღვაწეობის გაუმჯობესების ღონისძიებათა საკითხი.

მადლიერებისა და სიამაყის ღრმა გრძნობით წაიკითხეს მილიციის მუშაკებმა სსრ კავშირის უმაღლესი საბჭოს პრეზიდიუმის ბრძანებულება ყოველწლიურად მილიციის დღესასწაულის „საბჭოთა მილიციის“ დღის დაწესების შესახებ.

კომუნიზმის მწვერვალებისაკენ ამ გრანდიოზული წინსვლის პერიოდში მილიციის თვითეული მუშაკის წმიდათა წმიდა მოვალეობაა პრაქტიკული საქმეებით უპასუხოს კომუნისტური პარტიისა და ხალხის მზრუნველობას, ეშმაკრიტად განახორციელოს სახელმოდ მიღებული ფიცი, ხალხისა და სამშობლოს საქმისადმი უმწიკვლო სამსახურით გაამრავლოს საბჭოთა მილიციის სახელოვანი ტრადიციები.

გ. ᲫᲔᲚᲘᲐ,
საქართველოს სსრ საზოგადოებრივი წესრიგის დაცვის სამინისტროს მილიციის სამმართველოს უფროსი, მილიციის მესამე რანგის კომისარი.

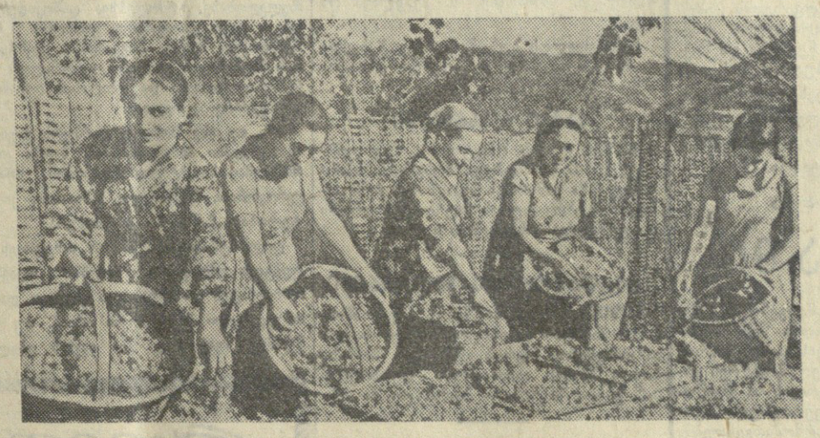

რთველი ჩოხატაურის რაიონის სოფელ ბუკისციხის კოლმეურნეობაში. მოწინავე მკრეფავები (მარცხნიდან) რ. სიხარულიძე, ი. სიხარულიძე, მ. გურგენიძე, თ. წიტაიშვილი, ც. სიხარულიძე. კოლმეურნეობამ წელს თვითეულ ჰექტარზე ნაცვლად გეგმით გათვალისწინებული 70 ცენტნერისა, მიიღო 90 ცენტნერი ყურძენი.

ფოტო ი. დავითაშვილისა. (საქდესის ფოტოქრონიკა).

ᲛᲝᲛᲐᲚᲐᲥᲘᲡ ᲣᲤᲚᲔᲑᲐᲗᲐ ᲡᲐᲒᲣᲛᲐᲒᲝᲖᲔ

20 ᲝᲥᲢᲝᲛᲑᲔᲠᲡ (2 ნოემბერს) გაიმართა ცენტრალური კომიტეტის სხდომა, რომელზეც განხილულ იქნა ვ. ი. ლენინის წერილი ცენტრალური კომიტეტისადმი.

ჯერ კიდევ 1917 წლის 18 (31) ოქტომბერს ლენინი წერს „წერილს ბოლშევიკების პარტიის წევრებისადმი“, ხოლო 19 ოქტომბერს (1 ნოემბერს) — „წერილს რსდმპ (ბ) ცენტრალური კომიტეტისადმი“. ამ წერილებში ლენინმა დაგმო კამენევისა და ზინოვიევის მოღალატური საქციელი, რომლებმაც, ცენტრალური კომიტეტის სხდომებზე დამარცხება რომ განიცადეს, 18 (31) ოქტომბერს ნახევრადმენშევიკურ გაზეთ „ნოვაია ჟიზნში“ გაილაშქრეს შეიარაღებული აჯანყების შესახებ ცენტრალური კომიტეტის გადაწყვეტილების წინააღმდეგ. ამით მათ მტერს გაუმეღავნეს პარტიის უაღრესად საიდუმლო გადაწყვეტილება.

წერილებში ლენინმა ეს საქციელი დაახასიათა როგორც პარტიისადმი ღალატი: „კამენევმა და ზინოვიევმა როძიანკოსა და კერენსკის გაუმეღავნეს თავიანთი პარტიის ცენტრალური კომიტეტის გადაწყვეტილება შეიარაღებული აჯანყების შესახებ...“ ...მან ცენტრალურ კომიტეტს მოსთხოვა დაუყოვნებლივ გარიცხა კამენევი და ზინოვიევი პარტიის რიგებიდან, როგორც შტრეიკბრეხერები, რევოლუციის გამცემნი. „ხხოლოდ ასე შეიძლება მუშათა პარტიის გაჯანსაღება, ათიათედ უნებისყოფო ინტელიგენტისაგან განთავისუფლება, რევოლუციონერთა რიგების შემაბიდროებით დიდ და უდიდოის სიძნელითა პირისპირ შეხვედრა, **რევოლუციურ** მუშეგმან ერთად სვლა,“ — წერდა ლენინი ცენტრალური კომიტეტისადმი წერილში.

ცენტრალური კომიტეტის 20 ოქტომბრის სხდომას ლენინი არ დასწრებია, რადგან ამ პერიოდში ბურჟუაზიული დროებითი მთავრობის მაძებრები განსაკუთრებით გაძლიერებით ეძებდნენ ვლადიმერ ილიას-ძეს.

ცენტრალური კომიტეტის სხდომაზე ზინოვიევსა და კამენევის მიმართ შემარიგებელური პოზიცია დაიკავა სტალინმა, რომელმაც თავდაპირველად შეიტანა წინადადება „მოცემულ მომენტში არ გადაეწყვიტათ“ საკითხი, არამედ გადაეტანათ მისი განხილვა ცენტრალური კომიტეტის პლენუმზე. როცა ეს წინადადება არ მიიღეს, სტალინი მეორედ გამოვიდა და განაცხადა, „პარტიიდან გარიცხვა რეცეპტი არ არის“, საჭიროა ვალდებული გავხადოთ ზინოვიევი და კამენევი დაემორჩილონ ცენტრალური კომიტეტის გადაწყვეტილებებს, „მაგრამ ისინი ცენტრალურ კომიტეტში დავტოვოთო“.

სტალინის პოზიციის მცდარობას აძლიერებდა კიდევ ის, რომ, იყო რა გაზეთ „რაბოჩი პუტის“ ერთ-ერთი რედაქტორი, მან რედაქციის წევრებთან შეუთანხმებლად 20 ოქტომბერს (2 ნოემბერს) გაზეთში მოათავსა ზინოვიევის წერილი და დაურთო მას შენიშვნა „რედაქციისაგან“, რომელშიც ამტკიცებდა, „რაბოჩი პუტში“ ზინოვიევის განცხადებით, აგრეთვე პეტროგრადის საბჭოში კამენევის განცხადებით საკითხი შეიძლება ამოწურულად ჩაითვალოსო. „ამხ. ლენინის სტატიის მკაცრი კილო, — წერდა იგი (ლაპარაკი იყო ლენინის სტატიაზე „წერილი ამხანაგებისადმი“, — რედ.). — არა ცვლის იმას, რომ ძირითადად ჩვენ თანამოაზრეები ვრჩებით“. ამ განცხადებით იგი არსებითად ცდილობდა დაეკანონებინა პრინციპული სიმწვავე ვ. ი. ლენინის პოზიციისა რევოლუციის შტრეიკბრეხერების მიმართ.

ცენტრალური კომიტეტის სხდომაზე ლენინის წინადადებას პარტიიდან ზინოვიევისა და კამენევის გარიცხვის შესახებ მხარი არ დაუჭერია ცენტრალური კომიტეტის ზოგიერთმა სხვა წევრმაც.

ცენტრალურმა კომიტეტმა მიიღო კამენევის გადადგომა ცენტრალური კომიტეტიდან მისი გასვლის შესახებ; ზინოვიევსა და კამენევს დაეკანონათ არ გამოსულიყვნენ რაიმე განცხადებით ცენტრალური კომიტეტის გადაწყვეტილებათა და მის მიერ დასახული მუშაობის ხაზის წინააღმდეგ.

ვ. ი. ლენინი არ ეთანხმებოდა ცენტრალური კომიტეტის გადაწყვეტილებას ზინოვიევისა და კამენევის მიმართ, რასაც მოწმობს მისი წერილი ცენტრალური კომიტეტის მდივნის ი. მ. სვერდლოვისადმი, რომელიც დაწერილია ცენტრალური კომიტეტის სხდომის ცოტა ხნის შემდეგ (1917 წ. 22 თუ 23 ოქტომბერს (4 თუ 5 ნოემბერს).

„ზინოვიევისა და კამენევის საქმის გამო, — წერდა ლენინი, — თუ **ᲗᲥᲕᲔᲜ** (+ ტალინი, სოკოლნიკოვი და ძერჟინსკი) კომპრომისს მოითხოვთ, შეიტანეთ ჩემს **ᲬᲘᲜᲐᲐᲦᲓᲔᲒ** წინადადება საქმის პარტიულ სასამართლოში გადაცემის შესახებ (ფაქტები ნათელია, რომ ზინოვიევიც განზრახ **ᲨᲔᲨᲕᲐᲦᲔ**)...“ (ოხზულებანი, მე-5 გამოც., ტომი 34, გვ. 434).

გამარჯვების ღრმა რწმენით გამსჭვალულია ლენინის წერილები აჯანყების წინ. რევოლუციის შტრეიკბრეხერების მძიმე დალატის შესახებ რომ ლაპარაკობს, იგი წერს, რომ, მიუხედავად ამისა, ამოცანა გადაწყვეტილი იქნება. „უფრო მჯიდროდ დავრაზმოთ რიგები, — პროლეტარიატმა უნდა გაიმარჯვოს!“ — ამთავრებს ლენინი „წერილს ბოლშევიკების პარტიის წევრებისადმი“. ი. მ.

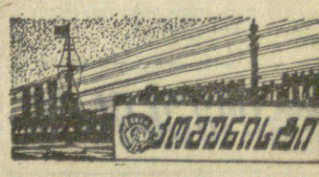

მე-8 გვერდი, სამშაბათი,
6 ნოემბერი, 1962 წ.

ᲛᲝᲠᲬᲘᲜᲐᲛᲘ

ᲣᲠᲔᲙᲘ! მანამდე მომწონდა ეს სახელი, ვიდრე ვნახავდი, მატარებელი წუთით გაჩერდებოდა პატარა სადგურში, შეიკავლებდა და ისევ მალე გაშორდებოდა...

მაშინ თვალის მოვლებასაც ვერ ვასწრებდი, ისე სწრაფად ვეთხოვებოდი ამ მშვენიერ კუთხეს. შორიდან ვუმზერდი. ღია ფანჯრიდან მოჩანდა მარადმწვანე მცენარეები, მიფქროდი და ფიქრში მქონდა ჩაქედილი ლამაზი სიტყვა — ურეკი.

რა კარგი ყოფილა! ვნანობ, რომ დღემდე არ ვიცოდი. და როგორც კი ფეხი დავდგი სილნარ მიწაზე, ლიმონების წალკოტში მოვხვდი.

სილნარი ვახსენე. მოდი, ზღვაც ვინახულოთ. ისიც ხომ აქ არის, ორიოდე კილომეტრზე. ზღვას უბეც გაუჩენია, ნაპირთან კი სულ სილა და სილა, მაგნიტური სილა დაუხვევია.

მზეზე ბზინავენ, ციმციმებენ რკინის აწაწინა ნამცეცები. სილა მხურვალეა. ფეხშიშველი ვერც გაიარ ისეთი პლაჟია, წყალში ჩასვლა რომც არ გინდოდეს, ტანთ მაინც გიიხდი, საბანაოდ მიგიტაცებს მოლივლივე ზღვა.

გწყურია ტალღებს გაეთამაშო, მაგრამ რატომღაც არ ჩანან, შორს დრტვინავენ ალბათ. აქ კი თითქმის ნახევარ კილომეტრს ისე მიაპობ წყალს, რომ ამბელა ზღვა ყელამდეც ვერ გწვდება. ცხადია, ეს ყველაზე მეტად უხარიათ ბავშვებს, უფრო კი დედებს, ნაპირიდან რომ ადევნებენ თვალს ბატარების ორომტრიალს ფირუზოვან წყალში.

ზღვაშიც სილაა, რბილი, ხავერდოვანი. თითქოს ბალიშზე აბიჯებ ფეხს წყალში.

ამოდიხარ. გესიამოვნება, როცა ნაპირზეც სილაში ეფლობი. გეკვრის მაგნიტური ძალით და ვიდრე არ შეგაშრება, ვერ იცილებ, ისეა მიწებებული სხეულზე. გჩხვლეტს, გათბობს, თანაც არ გინდა მოიშორო. ცნობილია ამ სილის დიდი სამკურნალო თვისებები.

იქვეა ახალი პარკი. უკვე დაზრდილან, საკმაო ჩრდილს აფენენ მიწას ლამაზი ცისფერი ფიჭვები. უმზერ ამ ლაჟვარდ ცას, მშვენიერ ზღვას, სილიან სანაპიროს, ზაფხულის გრილი ნიავი რომ ჩამოუბერავს ხოლმე, და თვალწინ გეხატება ურეკის ზღაპრული საკურორტო მომავალი.

ᲑᲐᲕᲨᲕᲘᲗᲘ ზღვის პარკის მწვანე ხეივანს და ისევ ფიჭვებით დამშვენებულ გზატაცეცილს დავადგეთ. სანერგეს მოკრავთ თვალს. შეიძლება ვერც შეამჩნიოთ აწაწინა ნერგები — მომავალი მანდარინები, ფორთოხლები, ლიმონები, სხვა ძვირფასი მცენარეებიც, რომლებსაც სილნარში გაუდგამთ ჩვილი ფესვები. გინდა მოეფერო კიდეც, ფაქიზად მოავლო ხელი, მაგრამ ჯერ პატარაა, უღონო, სუსტი, მზისა და ნიავის ალერსის შემაყურო.

სწორედ ასეთ სათუთ ნერგებთან მივედა პირველად ახალი სულის ჩასადგმელად მცენარეთა სიცოცხლის მესაადუმლე და მუნობის ნოვატორი, ნარინჯოვნების ცოცხალი მინდია შოთა გოგუაძე. მან ხომ ამერიკელებს გამოსტაცა მსოფლიო რეკორდსმენობა ციტრუსების სწრაფად მყნობაში და დღემდე შეინარჩუნა ეს პირველობა.

მაგრამ განა მარტო სისწრაფე კმაროდა! მთავარი იყო ნამყენის გაბარება, რასაც ჩინებულად მიაღწია გულისხმიერმა, საზოგადო საქმის სიყვარულით შთაგონებულმა ადამიანმა.

შოთა გოგუაძის თვალწინ შეიქმნა, გაიზარდა და მოღონიერდა ურეკის ციტრუსების საბჭოთა მეურნეობა. იგი აქ უბრალო მუშად მოვიდა ამ

მიფრინავს „მარსი-1“

საპლანეტათშორისო სადგური „მარსი-1“ განაგრძობს მოძრაობას პლანეტა მარსისაკენ. 3 ნოემბერს საპლანეტათშორისო სადგურიდან განხორციელდა რადიოკავშირის ორი სეანსი, შემოწმდა სადგურის ცალკეული სისტემებისა და აგრეგატების მუშაობის რეჟიმები და გაზომილია მისი ტრაექტორიის ელემენტები: დედამიწისა და იმ კუთხეებისაგან დაშორების მანძილი და სიჩქარე, საიდანაც მოჩანდა სადგური.

კავშირის პირველი ორი სეანსის განმავლობაში ტრაექტორიის გაზომვათა დამუშავების შედეგებმა ცხადყო, რომ სადგურის „მარსი-1“ ფაქტიური ორბიტის გადახრა გაანგარიშებული ორბიტისაგან მდებარეობს გათვალისწინებულ ფარგლებში. 2 ნოემბერს საბჭოთა კავშირის ასტრონომიულმა ობსერვატორიებმა გადაიღეს საპლანეტათშორისო სადგურის „მარსი-1“ და კოსმოსური რაკეტის ფოტოსურათები ღამის ცის ფონზე.

4 ნოემბერს 12 საათზე საპლანეტათშორისო სადგური 975 ათასი კილომეტრით იყო დაშორებული დედამიწას და კვლავ შორდება მას წამში 4 კილომეტრი სისწრაფით. რადიოკავშირი საპლანეტათშორისო სადგურთან „მარსი-1“ მდგრადია. ტემპერატურა სადგურის შიგნით დაცულია ცელსიუსის 20-30 გრადუსის ფარგლებში, წნევა უდრის ვერცხლისწყლის სვეტის 850 მილიმეტრს, მზის ბატარეები ნორმალურად მუშაობენ.

5 ნოემბერს 12 საათზე მოსკოვის დროით სადგური დედამიწას დაშორდება 1321 ათასი კილომეტრით და მისი ასტრონომიული კოორდინატები იქნება: პირდაპირი აღმასვლა 7 საათი და 22 წუთი და დახრილობა 45 გრადუსი და 55 მინუტი. (საკდესი).

რევოლუციის ვეტერანები

ვ. ი. ლენინის მუზეუმი ამ დღეებში

ვ. ი. ლენინის ცენტრალური მუზეუმის თბილისის ფილიალის ფართო და ნათელ დარბაზში შედიხართ. რაღაც საოცარი გრძნობა გეუფლებათ, გინდათ ფეხაკრეფით იაროთ, გინდათ ყველაფერი ნახოთ. ლენინის გენიალურ შრომებზე, მის შეუპოვარ ბრძოლაზე, მის სიბრძნეზე ლაპარაკობს ყოველი ექსპონატი.

აი დარბაზში კუნთმაგარი ახალგაზრდები შემოვიდნენ. მტკიცე იყო მათი ნაბიჯი. ისინი გულისყურით ათვალიერებდნენ სურათებს, ყურადღებით ისმენდნენ ლექციას „ლენინი ოქტომბერში“.

აქ, ამ დარბაზში ერთმანეთს გაეცნენ რუსთაველი მეტალურგებისა და ლენინის სახელობის ელმავალსამშენებლო ქარხნის კომუნისტური შრომის ბრიგადის წევრები, მათი ხელმძღვანელები ა. ფანცულაია და გ. ქრისტინაშვილი.

ინტერესით უსმენენ ახალგაზრდები ლექტორების — აგრაფინა სუხიშვილის, დავით მგელაძის, ქეთევან გიორგობაინის, ანტონ ლობუანიძის და სხვათა საუბრებს ლენინზე, ოქტომბრის რევოლუციის გმირ მებრძოლებზე. ახალგაზრდებმა მუზეუმში ნახეს რევოლუციის ვეტერანები — დავით სულიაშვილი, ივანე ფრანგულიანი, არჩილ გიორგაძე, ადამიანები, რომლებიც თვითონ მონაწილეობდნენ გმირულ ბრძოლებში და პირადად იცნობდნენ ლენინს.

ხალმრავლობაა მუზეუმის საპატო დარბაზში. აქ არიან ბოლშევიკები, რომლებმაც ოქტომბრის რევოლუციის ქარიშხალში გამოატარეს პარტიული ბილეთები, და ისინი, ვინც ახალგაზრდული შემართებით სპედს ბედნიერ მომავალს, ვინც ადნობს ფოლადს, ვინც აშენებს ელმავლებს, ვინც იცავს ჩვენი ქვეყნის საზღვრებს.

რევოლუციის ვეტერანებთან შესახვედრად მოვიდნენ ლენინის რაიონის მეოთხე საშუალო სკოლის პიონერები, რომლებიც ამ დღეებში თვითონ ეწვევნენ რევოლუციის ვეტერანებს, შეიხწავლეს მათი ცხოვრება და ახლა დამსწრეებს მოუთხრობენ მათ გმირობაზე, მათ საქმიანობაზე.

გულისყურით ისმენდნენ დამსწრენი გმირული ბრძოლების ისტორიას, ძველი ბოლშევიკების ცხოვრების ბიოგრაფიებს. რევოლუციის ვეტერანებს მიესალმნენ ამიერკავკასიის რუსთავის მეტალურგიული ქარხნის კომუნისტური შრომის ბრიგადის ხელმძღვანელი ამირან ფანცულაია, კომუნისტური შრომის ბრიგადის საამქროს პარტიული ბიუროს მდივანი ვლადიმერ კობახიძე და ლენინის სახელობის ელმავალსამშენებლო ქარხნის კომუნისტური შრომის ბრიგადის ბრიგადირი გივი ქრისტინაშვილი. მათ ილაპარაკეს თავიანთ შრომითს წარმატებებზე, ილაპარაკეს იმაზე, თუ როგორ იბრძვიან სკკპ XXII ყრილობის გადაწყვეტილებათა ხორცშესასხმელად.

საინტერესო მოგონებებით გამოვიდნენ რევოლუციის ვეტერანები დ. სულიაშვილი, ი. ფრანგულიანი, ა. გიორგაძე, რომლებმაც დამსწრეებს უამბეს, თუ როგორ მომზადდა დიდი ოქტომბრის რევოლუცია, როგორ ინახულეს მათ გენიალური ლენინი.

ქსენია ქორიძე,
ვ. ი. ლენინის ცენტრალური მუზეუმის თბილისის ფილიალის საექსკურსიო ბიუროს გამგე.

* * *

სურათზე: მნახველები ათვალიერებენ ვ. ი. ლენინის ცენტრალური მუზეუმის თბილისის ფილიალის ერთ-ერთი დარბაზის ექსპონატებს.

ფოტო გ. გოგოხიასი.

ბრძანება
თბილისის გარნიზონის ჯარებისადმი
№ 36

1962 წლის 3 ნოემბერი, ქ. თბილისი,
1962 წლის 7 ნოემბრის პარადის შესახებ

§ 1

1962 წლის 7 ნოემბერს, დიდი ოქტომბრის სოციალისტური რევოლუციის 45-ე წლისთავის დღესასწაულის დღეს, რუსთაველის პროსპექტზე დილის 10 საათზე დანიშნულია თბილისის გარნიზონის ჯარების პარადი.

პარადს მიიღებს ამიერკავკასიის სამხედრო ოლქის ჯარების სარდალი გენერალ-პოლკოვნიკი ა. ტ. სტუჩენკო.

პარადის სარდლობა ნაბრძანები მაქვს მე.

§ 2.

ნაწილების მეთაურებმა პარადზე გამოიყვანონ ჯარები დამტკიცებული განრიგების მიხედვით.

რუსთაველის პროსპექტზე ჯარების დაწყობა დამთავრდეს 9 საათსა და 45 წუთზე. ტანსაცმლის ფორმა საზაფხულო, სპარადოა.

§ 3

თბილისის გარნიზონის კომენდანტმა პოლკოვნიკმა ი. ტ. გაიდაშმა მოახდინოს სალუტი ჩემ მიერ მიცემულ მითითებათა თანახმად.

§ 4

რუსთაველის პროსპექტზე ჯარების დაწყობისა და გავლის დროს წესრიგის დაცვის საერთო ხელმძღვანელობას ვაკისრებ თბილისის გარნიზონის კომენდანტს პოლკოვნიკ ი. ტ. გაიდაშს.

თბილისის გარნიზონის უფროსი
გენერალ-ლეიტენანტი
ლუგოვცევი.

ოქტომბერს უმღერიან

ხალხთა დიდი ზეიმით მოდის რევოლუციის დიადი დღესასწაული. მოდის და მოაქვს ზღვა სიხარული. ხალხი შეჰხარის ოქტომბრის დიდ მონაპოვარს და სიმღერებში აქებოს თავის ალმფრენას. განა ცოტა აქვს სადიდებელი!

უმაგალითო წარმატებანი მოიპოვა მშვიდობისმოყვარე ჩვენმა სამშობლომ სახალხო მეურნეობის, მეცნიერების, ხელოვნების ყველა დარგში. ჩვენ პირველმა გავიყვანეთ ტრასა ამ პლანეტიდან კოსმოსში. გაგარინის ლეგენდარულ გაფრენას მოჰყვა ტიტოვის, ნიკოლაევისა და პოპოვიჩის ასევე ლეგენდარული გაფრენები ციურ სამყაროში.

აგერ ახლა, 1 ნოემბერს, ოქტომბრის დიდი სოციალისტური რევოლუციის 45-ე წლისთავის ზეიმურად შეხვედრის წინ, დედამიწის მძლავრი ხელოვნური თანამგზავრიდან მარსისაკენ გავუშვით კოსმოსური რაკეტა — „მარსი-1“. რამდენ შთამგონებელ სიმღერასა და ლექსს შექმნიან კიდევ ამ დიდი მოვლენებით აღტაცებულნი.

ამ შემთხვევაში ჩვენ გვინდა მკითხველს გავაცნოთ ჩვენი სამშობლოს წინსვლით შთაგონებულ ადამიანთა გულწრფელი სტრიქონები. აი როგორ უმღერიან ისინი დიად ოქტომბერს:

ოქტომბერს ჭედდა დიდი ლენინი,
მისი ნათელი ხალხს მოჰფენია
ჩაგრულთა მხსნელად აქ მოვლენილი,
აზრით გვინათებს დიდ გზას გენია.

მორის ზაუტაშვილი,
თბილისი.

მოაქვს სიკეთე ყოველ განთიადს,
ყოველი დილა ოქროსფერია,
რაც გაგვაჩნია, რაც გვაბადია
ეს ყველაფერი ოქტომბერია.

გიორგი მიქავა,
გეგეჭკორის რაიონი, სოფ. აბედათი.

შენი სიმაღლე ცას მისწვდა,
არასდროს დაიჩრდილები,
ლაღად ფრინავენ კოსმოსში
შენი გაზრდილი შვილები.

ვალიკო ხუცურაული,
დუშეთის რაიონი, სოფ. ხარხა.

ოქტომბრის დროშავ მაღალო,
დიადო და ალისფერო,
ცხოვრებავ ტკბილო, ახალო,
არ ძალმიძს, რომ არ გიმღერო.

შალვა დარასველიძე,
ხულოს რაიონი, სოფ. მეკეიძეები.

ნოემბერია, საამოდ
მთიდან უბერავს ქარია,
პირზე — ღიმილი, ქუჩებში —
ყვავილთა ნიაღვარია.
მჯერა, სულ ყველგან დარეკავს
მალე ოქტომბრის ზარია,
სიკეთეს, თავისუფლებას
რამაც გაუღო კარია.

სიკო ბერდიაშვილი,
სილნაღის რაიონი, სოფ. არანაური.

გაიზარდა, დაგაკაცდა
დღეს სამშობლო ასე მძლავრი.
კომუნიზმის გზას გვიჩვენებს
ჩვენ ლენინის ბრძნული აზრი.

მათე გოგუაძე,
82 წლის მუშა, პენსიონერი.

სამშობლოს, მშვიდობას, ადამიანთა ბედნიერ შრომას უძღვნიან თავიანთ ლექსებს უცნობი ავტორები. მათ მხოლოდ ერთი სურვილი აქვთ — უთხრან ადამიანებს, ოქტომბრის გამარჯვებით რომ კაშკაშებს ასე აყვავებული, დამშვენებული. მათი რიცხვი უთვალავია. ამ დღეებში ჩვენი ქვეყნის სიყვარულით შთაგონებული ლექსები მოაწოდეს რედაქციას ა. არაბულმა, გ. ანდრიაძემ, გ. ბელქანიამ, რ. ბერიშვილმა, ვ. ბერიაშვილმა, გ. ბიბიკაშვილმა, ა. გოლნისელმა გ. ბურდულმა, ნ. ბაკაშელიშვილმა, გ. გაფრინდაშვილმა, გ. გეგელიამ, შ. გურგენიძემ, ი. გონჯილაშვილმა, გ. ზიზიკაშვილმა, მ. მახარაძემ, შ. თარგამაძემ, თ. თავართქილაძემ, ა. ლეკვეიშვილმა ნ. ინასარიძემ, გ. მჟედლიშვილმა, ზ. მოლაშხიამ, ა. მოსეშვილმა, ტ. კოპაძემ, გ. კოკალეიშვილმა, ნ. ჯალაღანიამ, რ. ჯანაშვილმა, ე. სამნიაშვილმა, ნ. თათარაშვილმა, ო. ფოლადიშვილმა, რ. ქაჯაიამ, ნ. ჰედიამ, დ. ჩაკაბერიამ. ს. ჯანელიძემ და მრავალმა სხვამ.

მთელ მსოფლიოში მშვიდობის ბურჯი,
თავისუფლების დიდი მნათობი,
ცა მოწმენდილი, უძირო, ლურჯი
და დედამიწა სისხლში ნაწრთობი.
აგუგუნება მძლავრი ქარხნების,
თანამგზავრების გაშვება ცაში,
ჩქარი შენება ლამაზ სახლების,
გზების გაყვანა მიუვალ მთაში,
ელსადგურების მარჯვედ აგება
და მანქანების მძლავრი ნაკადი,
ეს არის დიდი ოქტომბრის ნება,
ჩვენი ფიქრი და ლტოლვა მარადი.

დემურ ტაბატაძე,
საბჭოთა არმიელი.

ასე გულწრფელად უმღერიან სამშობლოს და ოქტომბერს, პარტიას და მშვიდობას საბჭოთა არმიის რიგებში მყოფი სხვა მეომრებიც — ო. ბეჟუაშვილი, ბ. თაბაშნიძე და სხვები. ისინი ჩვენი სამშობლოს სხვადასხვა კუთხეში არიან და მტკიცედ დგანან დიდი ოქტომბრის მონაპოვართა სადარაჯოზე.

ახალ გინეგში

ჩვენს დედაქალაქში საითაც კი გაიხედავ დარაჯებივით დგანან მაღალი თკინის ამწეები. ხარაჩოებს დაუფარავთ სახლების ფასადები. მშენებლობა ინტენსიურად მიმდინარეობს: მშრომელები ახალ ბინებში სახლდებიან.

საბურთალოს მასივი ახალმშენებლობების რაიონია. ამას წინათ აქ № 4 კვარტალში ხუთსართულიანი სახლი ჩადგა მწყობრში. რამდენი ახალი სახლი გადაეცა საექსპლოატაციოდ უკანასკნელ ორ თვეში. ახალმა მცხოვრებლებმა უკვე დაიკავეს ბინები საბურთალოს, დიღმის მასივებში, ავჭალის გზატკეცილზე, ლენინის სახლეობის რაიონში.

საკმარისია ვთქვათ, რომ სექტემბერ-ოქტომბერში 950 ოჯახი შესახლდა ახალ, კეთილმოწყობილ ბინებში. ეს ციფრი ნათლად გამოხატავს თბილისში გაშლილ ბინათმშენებლობის ტემპებს.

დიდი ოქტომბრის რევოლუციის 45-ე წლისთავის დღესასწაულს მრავალი ოჯახი ახალ ბინაში აღნიშნავს.

ნაკრებთა გამგზავრება

გუშინ სსრ კავშირის კალათბურთელ ქალთა და ვაჟთა ნაკრები გუნდები საპასუხო ვიზიტით ამერიკის შეერთებულ შტატებში გაემგზავრნენ. საბჭოთა კალათბურთელების ტურნე ითვალისწინებს 8 მატჩს. ისინი ორჯერ შეხვდებიან ამერიკის შეერთებული შტატების ნაკრებ გუნდებს, 6 მატჩი კი ექნებათ ამ ქვეყნის უძლიერეს საკლუბო გუნდებთან.

ლ. ი. ბრეჟნევმა და ჯ. გიურსელმა დეპეშები გაუცვალეს ერთმანეთს

თურქეთის რესპუბლიკის გამოცხადების 39-ე წლისთავთან დაკავშირებით სსრ კავშირის უმაღლესი საბჭოს პრეზიდიუმის თავმჯდომარემ ლ. ი. ბრეჟნევმა და თურქეთის რესპუბლიკის პრეზიდენტმა ჯემალ გიურსელმა დეპეშები გაუცვალეს ერთმანეთს.

დეპეშებში გამოთქმულია იმედი, რომ ორივე ქვეყნის ურთიერთობა განვითარდება მეგობრობისა და კეთილმეზობლობის სულისკვეთებით, ორივე სახელმწიფოს ხალხთა და საყოველთაო მშვიდობის განმტკიცების ინტერესებისათვის.

ა. ი. მიქოიანი კუბაში

ჰავანა, 3 ნოემბერი. (საკდესი). გულითადად შეხვდა კუბელი ხალხი თავის მიწაწყალზე სსრ კავშირის მინისტრთა საბჭოს თავმჯდომარის პირველ მოადგილეს ა. ი. მიქოიანს.

დღეს გაზეთებმა „ნოტისიას დე ოიმ“, „რევოლუსიონმა“, „მუნდომ“ გამოაქვეყნეს ცნობები ა. ი. მიქოიანის ჩამოსვლის შესახებ ჰავანაში, მისი განცხადება, რომელიც ნიუიორკში გააკეთა კუბაში გამომგზავრების წინ, ა. ი. მიქოიანისა და კუბის პრემიერ-მინისტრის ფიდელ კასტროს ფოტოსურათები.

„საბჭოთა ადამიანები კუბელებთან არიან, კუბას ყოველთვის შეუძლია იქონიოს საბჭოთა კავშირის დახმარების იმედი“, — წერს „ნოტისიას დე ოი“. „საბჭოთა კავშირი კუბელ ხალხთანაა“, — აღნიშნავს კუბის მეორე გაზეთი „მუნდო“.

ჰავანა, 4 ნოემბერი. (საკდესი). 3 ნოემბერს დილით გაიმართა ა. ი. მიქოიანისა და კუბის რესპუბლიკის პრემიერ-მინისტრის ფიდელ კასტროს მეგობრული შეხვედრა.

სკკპ დელეგაცია სოფიაში ჩავიდა

სოფია, 4 ნოემბერი. (საკდესი). დღეს აქ ბულგარეთის კომუნისტური პარტიის VIII ყრილობაზე ჩამოვიდა საბჭოთა კავშირის კომუნისტური პარტიის დელეგაცია სკკპ ცენტრალური კომიტეტის პრეზიდიუმის წევრის, სკკპ ცენტრალური კომიტეტის მდივნის მ. ა. სუსლოვის მეთაურობით. სოფიის აეროდრომზე დელეგაციას შეხვდნენ ბულგარეთის კომუნისტური პარტიის ცენტრალური კომიტეტის პირველი მდივანი ტ. ჟივკოვი, ბულგარეთის სახალხო რესპუბლიკის სახალხო კრების პრეზიდიუმის თავმჯდომარე დ. განევი, ბულგარეთის კომუნისტური პარტიის ცენტრალური კომიტეტის პოლიტბიუროს წევრები და წევრობის კანდიდატები, ბულგარეთის კომუნისტური პარტიის ცენტრალური კომიტეტის მდივნები, ბულგარეთის კომუნისტური პარტიის ცენტრალური კომიტეტის წევრები, მინისტრები.

საშიში თამაში

ნიუ-იორკი. 3 ნოემბერი. (საკდესი). გაერთიანებული ერების ორგანიზაციის გენერალური ასამბლეის პოლიტიკური კომიტეტის გუშინდელ დღის სხდომაზე უნდა გამართულიყო კენჭისყრა ატომური იარაღის გამოცდების შეწყვეტის შესახებ რეზოლუციის ორი პროექტის გამო. 37 ქვეყნის რეზოლუციის პირველ პროექტს, რომელიც მოითხოვს ატომური იარაღის ყველა გამოცდის შეწყვეტას 1963 წლის 1 იანვრიდან, მხარი დაუჭირა ბევრმა დელეგაციამ. ამიტომ მეორე პროექტის ავტორებმა — ამერიკის შეერთებულმა შტატებმა და ინგლისმა, რომლებმაც შეიგნეს, რომ პოპულარული არ არის მათი წინადადებანი „ადგილებზე ინსპექციის“ შესახებ, განაზორციელეს მანევრები, რათა დააბნიონ კომიტეტი და ჩაშალონ 37 ქვეყნის პროექტის მიღება.

ჯერ ამერიკის შეერთებული შტატებისა და ინგლისის წარმომადგენლებმა შესწორება შეიტანეს კანადის შესწორებაში. 37 ქვეყნის პროექტის გამო. მაგრამ, კომიტეტის წევრებმა ვერ მოასწრეს გაცნობიდნენ ინგლის-ამერიკის ამ შესწორებას, რომ ამერიკის შეერთებული შტატებისა და ინგლისის წარმომადგენლებმა წარადგინეს თავიანთი შესწორების ახალი რედაქცია და კვლავ დაჟინებით მოითხოვდნენ „ადგილებზე ინსპექციის“ განხორციელებას „საერთაშორისო მეცნიერული კომისიის“ დახმარებით.

ასეთი პოზიცია ერთხელ კიდევ გვიჩვენებს, რომ ამერიკის შეერთებულ შტატებსა და ინგლისს არ სურთ ატომური იარაღის გამოცდების შეწყვეტა.

ახალი ატომური აფეთქება

ნიუ-იორკი, 4 ნოემბერი. (საკდესი). შეერთებულმა შტატებმა დღეს წყნარ ოკეანეში ჯონსტონის კუნძულზე მე-5 მაღლივი აფეთქება მოახდინეს, იუწყება იუნაიტედ პრეს ინტერნეიშნლის საგანგებო ჰონოლულუდან.

დიდი მეგობრობა

პრაღა, 3 ნოემბერი. (საკდესი). დიდი ოქტომბრის სოციალისტური რევოლუციის 45-ე წლისთავის დღესასწაული ემთხვევა ჩეხოსლოვაკია-საბჭოთა კავშირის მეგობრობის ერთთვიურის გახსნას. ამ ამბების წინ სადღესასწაულოდ მოირთო პრაღა. ყველგან შენობებზე ჰკიდია ჩეხოსლოვაკიისა და საბჭოთა კავშირის სახელმწიფო ალმები, პლაკატები და ლოზუნგები.

ქალაქებში იმართება საზეიმო კრებები, მიძღვნილი დიდი ოქტომბრის წლისთავისა და მეგობრობის ერთთვიურისადმი. საბჭოთა კავშირის მოღწეულებს ეძღვნება გამოფენები და ფოტოვიტრინები ქარხნებისა და სოფლების კლუბებში, საწარმოთა საამქროებსა და ეუჩებში. ამავე დროს ჩეხოსლოვაკიაში მიმდინარეობს საბჭოთა ფილმების ერთთვიური. მაგალითად, პრაღაში, ამ ხნის მანძილზე ნაჩვენები იქნება 45 საბჭოთა ფილმი, დედაქალაქის თეატრები დადგამენ რუსი კლასიკოსებისა და საბჭოთა ავტორების 30-ზე მეტ პიესას, ოპერასა და ბალეტს.

ოქრუს ნაკოფი.
ფოტოეტიუდი ი. დავითაშვილისა.

ლეგენდა

ქართველ ვეტერანთა გამარჯვება

აზერბაიჯანის ფეხბურთის 50 წელი შეუსრულდა. ამ თარიღს მიეძღვნა ტურნირი ფეხბურთში აზერბაიჯანის, სომხეთისა და საქართველოს ვეტერან ფეხბურთელთა ნაკრებ გუნდებს შორის.

საქართველოს ნაკრები გუნდის შემადგენლობაში იყვნენ პირაევი, ელოშვილი, სარჯველაძე, ანთაძე, ა. პაიჭაძე, ზაზროევი, მახარაძე, ს. ჯიჯელავა და სხვ.

საქართველოს გუნდმა ორივე შეხვედრა მოიგო და პირველი ადგილი დაიკავა.

მატჩი როსტოვში

გუშინ დონის როსტოვში ადგილობრივი სკა-ს წინააღმდეგ მოსკოვის სპარტაკელებმა გამართეს საკავშირო ჩემპიონატის მეცხრე ტურის მატჩი ფეხბურთში და გიმარჯვეს ანგარიშით 6 : 1.

საერთაშორისო შეხვედრები

გუშინ თბილისში შედგა საერთაშორისო მატჩები ფრენბურთში გდრ-სა და საქართველოს ნაკრებ გუნდებს შორის. ქალთა შორის გიმარჯვეს სტუმრებმა 3:2, ვაჟთა შორის — მასპინძლებმა 3:1.

მძლეოსანთა ჩემპიონატი

გუშინ თბილისში დამთავრდა საქართველოს მძლეოსანთა საშემოდგომო რესპუბლიკური შეჯიბრება. ასპარეზობაში გამოდიოდნენ აგრეთვე მოძმე სომხეთის სპორტსმენები.

არახელსაყრელი ამინდის მიუხედავად ზოგიერთ სახეობაში ნაჩვენები იქნა კარგი შედეგი. საერთო გუნდურ ჩათვლაში გიმარჯვეს თბილისელებმა.

ჩემპიონთან შეხვედრის წინ

ფინიშის მოახლოებამ, სატურნირო ცხრილში გუნდების, პირველ რიგში კი ლიდერთა მდგომარეობამ ჩემპიონატის სიმძაფრე კულმინაციურ წერტილამდე აიყვანა.

ერთნი ამტკიცებენ, რომ მოსკოვის „დინამო“ პირველობას არავის დაუთმობს, მეორენი კი გამარჯვებას სპარტაკელებს უწინასწარმეტყველებენ. სულ სხვა აზრისა არიან თბილისის „დინამოს“ მოყვარულები. მათი აზრით, ყველაფერი როდია დაკარგული და სჯერთ, რომ ფინიშთან უნდა მოვეღოდეთ წარმატებას.

ასეა თუ ისე, საბოლოოდ საქმე ქულებმა უნდა გადაწყვიტოს, ქულები კი მატჩების მსვლელობაზე, ბრძოლებზეა დამოკიდებული. და აი დღეს გათამაშების ცხრილში ბევრი შესაწორები შეტანა მოგვიხდება. მეცხრე ტურის მატჩებიდან ერთ-ერთ ცენტრალურ ასპარეზობად კიევისა და თბილისის დინამოელთა შეჯიბრებას თვლიან.

არც თუ ისე შორეულ წარსულს ეკუთვნის ამ გუნდების პირველი წრის მატჩი კიევში, რომელმაც სპორტული პაექრობის მრავალფეროვნებით, მეგობრული ხასიათით, კორექტულობით მოწონება დაიმსახურა.

დიდი ტრადიციის ამ ორ სახელოვან კოლექტივს უძლიერესთა რიგებში საკავშირო ჩემპიონატის გარიჟრაჟიდან ვხედავთ და მისი უცვლელი მონაწილენი არიან. თუ 1954 წლამდე მეტწილად წინ იყვნენ თბილისელები, ბოლო წლებში კიეველები უფრო მყარ შედეგებს აღწევენ.

თვალი გადავაგლოთ წლებსა და შედეგებს.

კიევისა და თბილისის დინამოელთა დღევანდელი მატჩი რიცხვით ორმოცდამეერთეა. განვლილ 40 შეხვედრაში თბილისელებმა გიმარჯვეს 16-ჯერ, 15 მატჩი ფრედ დაამთავრეს და ცხრაში დამარცხება განიცადეს.

გარდა ორი ქულისა, თანაკლუბელებს ბრძოლა ექნებათ ორი პრიზისათვის, რომელიც ჟურნალმა „ცისკარმა“ დააწესა საუკეთესო თავდამსხმელისა და მცველისათვის.

საქალაქო ელექტროტრანსპორტის მუშაობა 7 და 8 ნოემბერს

7 ნოემბერს თბილისში ტრამვაი იმუშავებს დილის 5 საათიდან 8 საათამდე და მუშაობას განაახლებს დღის 12 საათზე, გარდა 1 და 12 მარშრუტებისა, რომლებიც მოძრაობას დაიწყებენ დემონსტრაციის დამთავრების შემდეგ.

ტროლეიბუსები იმუშავებენ დილის 6 საათიდან 8 საათამდე და მუშაობას განაახლებენ დღის 12 საათზე, გარდა 2, 3, 7, 8, 10 მარშრუტებისა, რომლებიც მოძრაობას დაიწყებენ დემონსტრაციის დამთავრების შემდეგ.

4 და 6 მარშრუტების ტროლეიბუსები დღის 12 საათიდან ივლიან საბჭოთა კავშირის გმირთა მოედნამდე.

დემონსტრაციის დამთავრების შემდეგ ყველა მარშრუტი ჩვეულებრივი წესით იმუშაებს.

ტრამვაი და ტროლეიბუსები მუშაობას წყვეტენ ღამის 1 საათზე.

8 ნოემბერს საქალაქო სამგზავრო ელექტროტრანსპორტი მუშაობს ჩვეულებრივი განრიგით.

საქალაქო სამგზავრო ტრანსპორტის სამმართველო.

საზეიმო სუფრისათვის

ამ დღეებში რესპუბლიკის ქალაქებსა და რაიონულ ცენტრებში გაიხსნა წინასაზეიმო ბაზრობები.

თბილისის მშრომელთა დეპუტატების საბჭოს აღმასრულებელი კომიტეტის ვაჭრობის სამმართველოში ჩვენს კორესპონდენტს განუცხადეს:

— თამამად შეიძლება ითქვას, რომ ასეთი გამოცოცხლებული ვაჭრობა და პროდუქტთა სიუხვე არ ყოფილა ამ უკანასკნელი წლების განმავლობაში. დიდი ოქტომბრის სოციალისტური რევოლუციის 45-ე წლისთავის აღსანიშნავ წინასაზეიმო დღეებში თბილისის მშრომელებმა დიდი რაოდენობით მიიღეს ახალი პროდუქტები. მაგალითად, ყოველდღიურად 50-55 ტონა საქონლის, ცხვრის, ღორის ხორცი მიდის მაღაზიებში. ძეხვი — 25 ტონა, ყველი — 20 ტონა.

მშრომელთა საზეიმო სუფრა ყოველმხრივ დამშვენებული იქნება.

ამხენ ლაზარეს ასული მიქოიანი (თუმანიანი)

სიცოცხლის 65-ე წელს გარდაიცვალა ამხენ ლაზარეს ასული მიქოიანი (თუმანიანი), კომუნისტური პარტიის წევრი 1917 წლის ივნისიდან.

ჯერ კიდევ სწავლის დამთავრებამდე შევიდა იგი ჩვენი პარტიის რიგებში. მისთვის, ახალგაზრდა მასწავლებლისათვის, ადვილი როდი იყო ცხოვრება და მუშაობა თბილისში და სამკურთველოს სხვა ქალაქებში შენშევიკების ბატონობის წლებში, როცა მასაც და მთელ მის რევოლუციურ ოჯახსაც სასტიკად სდევნიდნენ, 1920 წელს მან სამოდამოდ დაუკავშირა თავისი ცხოვრება ბავშვობის მეგობარს ანასტას ივანეს-ძე მიქოიანს.

მთელ შემდგომ წლებში — ნიჟნი ნოვგოროდში, დონის როსტოვში, მოსკოვში იგი მუდამ, ვიდრე მძიმედ გახდებოდა ავად, ეწეოდა პარტიულ და საზოგადოებრივ მუშაობას, ამხენ ლაზარეს ასული დაუღალავი პროპაგანდისტი და აგიტატორი იყო, მეცადინეობას ატარებდა წრეებსა და სკოლებში.

ასობით და ათასობით ადამიანი იცნობდა და არასოდეს არ დაივიწყებს მის გულისხმიერებას, მის მაღალ პრინციპულობასა და გულკეთილობას. მან გაზარდა ხუთი ვაჟი, რომელთაგან ერთი გმირულად დაიღუპა სამამულო ომში.

ჯანმრთელიც და ავადმყოფიც იგი მუდამ ვიღაცისთვის ზრუნავდა, ვიღაცას ეხმარებოდა. ყველგან და ყველა პირობებში იგი ცხოვრობდა პარტიის ცხოვრებით, ჩვენი ქვეყნის, ჩვენი ხალხის ცხოვრებით.

ყველას ხსოვნაში, ვინც მას იცნობდა, ამხენ ლაზარეს ასული დარჩება როგორც შესანიშნავი კომუნისტი, ერთგული ამხანაგი და მეგობარი, საუკეთესო ცოლი და დედა.

ამხანაგების ჯგუფი.

ᲙᲝᲛᲔᲣᲜᲘᲡᲢᲘ

ᲡᲐᲥᲐᲠᲗᲕᲔᲚᲝᲡ ᲙᲐ ᲪᲔᲜᲢᲠᲐᲚᲣᲠᲘ ᲙᲝᲛᲘᲢᲔᲢᲘᲡ ᲒᲐᲛᲝᲪᲔᲛᲚᲝᲑᲘᲡ ᲞᲝᲚᲘᲢᲘᲙᲣᲠᲘ ᲚᲘᲢᲔᲠᲐᲢᲣᲠᲘ ᲟᲣᲠᲜᲐᲚᲘ

რა ვნახოთ, რა მოვისმინოთ

7 ნოემბერი

პირველი პროგრამით

06.20 — მოწოდებები და მარშები, 09.10 — კონცერტი „ოქტომბრის დილა“ — სიმღერები სამშობლოზე და პარტიაზე, უვერტიურები, 09.50 — დიდი ოქტომბრის სოციალისტური რევოლუციის 45-ე წლისთავისადმი მიძღვნილი გადაცემა. სამხედრო პარადისა და თბილისის მშრომელთა დემონსტრაციის რეპორტაჟი მთავრობის სასახლის წინა მოედნიდან, 15.00—კონცერტი— „ჩემი ქვეყნის სიმღერები“, 15.40 — ლიტერატურული რადიოკომპოზიცია — „ეს, რათ გვიყვარს ჩვენი პარტია“, 16.10 — „მათ, ვინც გვასახელებს“, 17.00 — უკანასკნელი ცნობები, 17.25 — ქართული ქალაქური ჰანგები, 17.40 — გადაცემა მოსწავლეთათვის. რადიოკომპოზიცია — „დიდება ოქტომბერს“, 18.00 — კონცერტი — „მეგობრის სიმღერა“ — მოძმე ქვეყნების შემსრულებელთა მონაწილეობით, 18.30 — რესპუბლიკური ცნობები, 18.45 — საბჭოთა კომპოზიტორების სიმღერები, 19.30 — საქართველოს სიმღერისა და ცეკვის სახელმწიფო ანსამბლის კონცერტი, 20.00 — საოქტომბრო მილოცვები, 20.30 — ჩაიკოვსკის პირველი საფორტეპიანო კონცერტი, 21.15 — ლიტერატურული რადიოკომპოზიცია — „შენ მოგგიტანე ეს სილამაზე“, 21.45 — საღამოს კონცერტი, 22.30 — უკანასკნელი ცნობები, 23.30 — საცეკვაოდ გიწვევთ.

თეატრები

6 ნოემბერი

ზ. ფალიაშვილის სახელობის — გორდა (დღისით), ჩიო-ჩიო-სან (საღამოს, მე-6 ამონ. მე-3 სპექტაკლი), **რუსთაველის სახელობის**—ეუთათურები (დღისით და საღამოს), **მარჯანიშვილის სახელობის** — რომეო და ჯულიეტა (დღისით), ოქრო კაცი ბეწვის ხიდზე (საღამოს), **გრიბოედოვის სახელობის** — უცხოური ჩემოდანი (დღისით და საღამოს), **სანკულტურის** — გმირი ერთი დღით, **მოზარდ მაყურებელთა ქართული** — ვარსკვლავბიჭუნა (ამონ. № 42, 12 ს.).

ᲢᲔᲚᲔᲕᲘᲖᲘᲐ

6 ნოემბერი

12.00 — „ივარჯიშეთ ჩვენთან ერთად“, 12.15 — მხიარული კონცერტი, 12.35 — მოკლემეტრაჟიანი ფილმი, 15.00 — ფეხბურთის მატჩის რეპორტაჟი, 17.45 — შესვენება, 18.00 — ყველაზე პატარებისათვის — „ცეროდენას ეკრანი“, 18.20 — გადაცემა მოსწავლეთათვის — „ჰანგების სამყაროში“, 18.40 — კინონარკვევი, 18.50 — გადაცემა — „დიდება ოქტომბერს“, 19.20 — კინონარკვევი, 19.40 — გადაცემა— „გარჯის საზღაური“, 19.50 — კონცერტი, 20.30 — მხატვრული ფილმი „საბჭოთა ხელისუფლებისათვის“.

6 ნოემბერი

რუსთაველის სახელობის, ამირანი, ოქტომბერი, ისანი, სპარტაკი, 26 კომისრის სახელობის (მეორე დარბაზი), **საქართველო** (წითელი დარბაზი), **კოლხიდა, პლეხანოვის სახელობის კლუბი, ჭავჭავაძის სახელობის კულტურის ს