ბევრი სიტყვა რომ მუდამ მიზანში ხვდებოდეს

ჩვენი საზოგადოების ცხოვრების ყველა სფეროში ახლის, პროგრესულის გამარჯვებისათვის, ჩამორჩენილის, კონსერვატიულის წინააღმდეგ ბრძოლაში კომუნისტური პარტია იყენებს იდეოლოგიური ზემოქმედების სულ სხვადასხვა საშუალებას, და უწინარეს ყოვლისა ისეთ ნაცად შორსმსროლელ იდეურ იარაღს, როგორიც არის ჩვენი პრესა.

როგორც ცნობილია, გასული წლის სექტემბერში სკკპ ცენტრალურმა კომიტეტმა მიიღო დადგენილება საბჭოთა პრესის გამოსვლების ქმედითობის გადიდების შესახებ, აღნიშნა რა, რომ სკკპ XXII ყრილობის შემდეგ განვლილ დროში რამდენადმე ამაღლდა ჩვენი პრესის დონე, გაიზარდა მისი ორგანიზატორული როლი, სკკპ ცენტრალურმა კომიტეტმა ამასთანავე უყურადღება მიაქცია ისეთ ფაქტებსაც, როცა გაზეთებისა და ჟურნალების გამოსვლებს ზოგიერთი პარტიული ორგანო, სამინისტროები, დაწესებულებები და უწყებები მხარს არ უჭერენ. ამის შედეგად მრეწველობისა და სოფლის მეურნეობის მშრომელთა ბევრი მნიშვნელოვანი წამოწყება, რომლებზეც გაზეთები და ჟურნალები წერენ, ჭეროვნად ვერ ვრცელდება, ნელა ისწრება წარმოებაში.

პარტიული ორგანოები, გაზეთებისა და ჟურნალების რედაქციები უკანასკნელ ხანს, უდავოდ, უფრო მეტად ზრუნავენ პრესაში გამოქვეყნებული მასალების ქმედითობის გადიდებისათვის, უფრო აქტიურად იყენებენ პრესას პარტიის XXII ყრილობისა და სკკპ ცენტრალური კომიტეტის ნოემბრის პლენუმის გადაწყვეტილებათა პრომაგანდისა და განხორციელებისათვის, იმ მიზნით, რომ იბრძოლონ სახალხო მეურნეობის შემდგომი აღმავლობისათვის, მეცნიერებისა და კულტურის განვითარებისათვის, მშრომელთა კომუნისტური აღზრდის გაუმჯობესებისათვის.

ჩვენი პრესის ეს ნაყოფიერი საქმიანობა სულ უფრო უნდა ვითარდებოდეს და უმჯობესდებოდეს. .....ჩვენ ᲣᲐᲚᲠᲘᲡᲘ ᲡᲘᲖᲣᲡᲢᲘᲗ ᲣᲜᲓᲐ ᲓᲐᲛᲝᲬᲛᲔᲒᲓᲔᲗ, ᲙᲠᲘᲢᲘᲙᲘᲡ ᲥᲐᲠᲗᲣᲚᲘ ᲡᲘᲢᲧᲕᲐ ᲐᲠᲐᲡᲐᲓᲠᲝᲡ ᲓᲐᲙᲐᲠᲒᲣᲚᲐ, — თქვა ამხანაგმა ნ. ს. ხრუშჩოვმა სკკპ ცენტრალური კომიტეტის ნოემბრის პლენუმზე. — ᲑᲖᲐ ᲣᲜᲓᲐ ᲒᲐᲕᲕᲣᲥᲕᲐᲚᲝᲗ ᲐᲮᲐᲚ, ᲡᲐᲮᲔ ᲧᲚᲝᲠᲙᲔᲑᲘᲡ, ᲠᲐᲗᲐ ᲘᲡᲘᲜᲘ ᲣᲤᲠᲝ ᲡᲬᲠᲐᲤᲐᲓ ᲐᲮᲛᲝᲪᲔᲜᲓᲜᲔᲜ ᲩᲕᲔᲜᲘ ᲙᲝᲛᲣᲜᲘᲡᲢᲣᲠᲘ ᲐᲦᲛᲨᲔᲜᲔᲑᲚᲔᲑᲘᲡ ᲛᲨᲕᲔᲜᲘᲔᲠᲔᲑᲐᲡᲐᲙᲔᲜ ᲛᲘᲛᲐᲠᲗᲣᲚᲘ ᲜᲐᲑᲘᲯᲔᲑᲘ ᲓᲐ ᲣᲤᲠᲝ ᲛᲔᲢᲘ ᲞᲠᲝᲒᲠᲔᲡᲘᲡᲙᲔᲜ. ᲩᲕᲔᲜ ᲣᲜᲓᲐ ᲓᲐᲕᲘᲜᲐᲮᲝᲗ, ᲠᲝᲛ ᲩᲕᲔᲜᲘ ᲒᲐᲖᲔᲗᲔᲑᲘ ᲓᲐ ᲟᲣᲠᲜᲐᲚᲔᲑᲘ ᲐᲠᲐᲡᲐᲓᲠᲝᲡ ᲓᲐᲙᲐᲠᲒᲐᲕᲓᲜᲜᲔᲜ ᲐᲠᲪᲔᲠᲗᲘ ᲡᲐᲮᲘᲗ ᲐᲠᲘᲡ ᲒᲐᲛᲝᲬᲕᲔᲣᲚᲘ ᲐᲠᲪ ᲔᲠᲗᲘ ᲜᲝᲛᲔᲠᲘ ᲒᲐᲖᲔᲗᲘ ᲐᲜ ᲟᲣᲠᲜᲐᲚᲘ ᲐᲠ ᲒᲐᲛᲝᲪᲔᲛᲓᲜᲔᲜ ᲘᲛᲓᲔᲜᲘ ᲛᲐᲒᲘᲐᲠᲘ ᲛᲐᲡᲐᲚᲐ ᲐᲜ ᲘᲛᲓᲔᲜᲘ ᲐᲠᲐᲡᲐᲮᲐᲠᲘᲡᲘ ᲒᲐᲛᲝᲥᲕᲔᲧᲜᲔᲑᲣᲚᲘ ᲐᲠᲘᲡ ᲛᲐᲒᲐᲚᲘᲗᲘ ᲘᲛᲘᲡᲐ, ᲠᲝᲛ ᲒᲐᲖᲔᲗᲔᲑᲡᲐ ᲓᲐ ᲟᲣᲠᲜᲐᲚᲔᲑᲡ ᲐᲠ ᲐᲥᲕᲗ ᲛᲐᲗᲗᲕᲘᲡ ᲡᲐᲜᲐᲦᲚᲝ ᲐᲓᲒᲘᲚᲘ, ᲠᲝᲒᲝᲠᲪ ᲒᲐᲖᲔᲗᲔᲑᲘᲡᲐ ᲓᲐ ᲟᲣᲠᲜᲐᲚᲔᲑᲘᲡ ᲠᲔᲓᲐᲥᲪᲘᲔᲑᲘ ᲓᲐ ᲛᲗᲐᲕᲐᲠᲘ ᲡᲐᲛᲣᲨᲐᲝ ᲙᲝᲚᲔᲥᲢᲘᲕᲔᲑᲘ ᲐᲠᲘᲡᲮᲘᲜᲔᲑᲔᲜ ᲛᲐᲗᲘ ᲛᲣᲨᲐᲝᲑᲘᲡ ᲨᲔᲓᲔᲒᲔᲑᲡ, ᲠᲝᲛ ᲩᲕᲔᲜ ᲓᲐᲒᲕᲐᲡᲐᲮᲔᲚᲔᲑᲓᲔᲗ ᲙᲘᲓᲔᲕ ᲣᲤᲠᲝ ᲛᲐᲦᲐᲚᲘ ᲛᲝᲗᲮᲝᲕᲜᲔᲑᲘ ᲓᲐ ᲣᲤᲠᲝ ᲛᲔᲢᲘ ᲞᲐᲡᲣᲮᲘᲡᲛᲒᲔᲑᲚᲝᲑᲘᲗ ᲒᲐᲛᲝᲕᲔᲮᲛᲘᲐᲜᲝᲗ ᲛᲐᲡ.

ჩვენი პრესის ეს ნაყოფიერი საქმიანობა სულ უფრო უნდა ვითარდებოდეს და უმჯობესდებოდეს. .....ჩვენ ᲣᲐᲚᲠᲘᲡᲘ ᲡᲘᲖᲣᲡᲢᲘᲗ ᲣᲜᲓᲐ ᲓᲐᲛᲝᲬᲛᲔᲒᲓᲔᲗ, ᲙᲠᲘᲢᲘᲙᲘᲡ ᲥᲐᲠᲗᲣᲚᲘ ᲡᲘᲢᲧᲕᲐ ᲐᲠᲐᲡᲐᲓᲠᲝᲡ ᲓᲐᲙᲐᲠᲒᲣᲚᲐ, — თქვა ამხანაგმა ნ. ს. ხრუშჩოვმა სკკპ ცენტრალური კომიტეტის ნოემბრის პლენუმზე. — ᲑᲖᲐ ᲣᲜᲓᲐ ᲒᲐᲕᲕᲣᲥᲕᲐᲚᲝᲗ ᲐᲮᲐᲚ, ᲡᲐᲮᲔ ᲧᲚᲝᲠᲙᲔᲑᲘᲡ, ᲠᲐᲗᲐ ᲘᲡᲘᲜᲘ ᲣᲤᲠᲝ ᲡᲬᲠᲐᲤᲐᲓ ᲐᲮᲛᲝᲪᲔᲜᲓᲜᲔᲜ ᲩᲕᲔᲜᲘ ᲙᲝᲛᲣᲜᲘᲡᲢᲣᲠᲘ ᲐᲦᲛᲨᲔᲜᲔᲑᲚᲔᲑᲘᲡ ᲛᲨᲕᲔᲜᲘᲔᲠᲔᲑᲐᲡᲐᲙᲔᲜ ᲛᲘᲛᲐᲠᲗᲣᲚᲘ ᲜᲐᲑᲘᲯᲔᲑᲘ ᲓᲐ ᲣᲤᲠᲝ ᲛᲔᲢᲘ ᲞᲐᲡᲣᲮᲘᲡᲛᲒᲔᲑᲚᲝᲑᲘᲗ ᲒᲐᲛᲝᲕᲔᲮᲛᲘᲐᲜᲝᲗ ᲛᲐᲡ.

ჩვენ

ჩვენი ყველა რეზერვი — საზოგადოებრივ მეურნეობას!

ზესტაფონის საწარმოო სამმართველოს პარტორგანიზაციის მუშაობის პირველი ჩაბიჯები

სოფლის მეურნეობის შემდგომი მძლავრი აღმავლობა კომუნისტური მშენებლობის დამკვრელ ფრონტად არის გამოცხადებული. ამ დღეებში კრასნოდარის მხარის უსტ-ლაბინსკაიას საწარმოო სამმართველოს კოლმეურნეებმა, საბჭოთა მეურნეობების მუშებმა და სოფლის მეურნეობის სპეციალისტებმა ჩვენი ქვეყნის სოფლის მეურნეობის ყველა მუშაკს მიმართეს მოწოდებით შვიდწლედის მეხუთე წელს მარცვლეულისა და მეცხოველეობის პროდუქტების წარმოების გადიდებისათვის სოციალისტური შეჯიბრების გაჩაღების შესახებ. უსტ-ლაბინსკელთა პატრიოტულ მიმართვას ფართოდ ეხმაურებიან ჩვენი რესპუბლიკის სოფლის მეურნეობის მშრომელები.

რესპუბლიკის პარტიული ორგანიზაციების ამოცანებს სოფლად მასობრივ-პოლიტიკური მუშაობის გაუმჯობესებისათვის, კოლმეურნეობებსა და საბჭოთა მეურნეობებში საზოგადოებრივი მეურნეობის შემდგომი განვითარებისა და შრომის დისციპლინის განმტკიცებისათვის მიეძღვნა საქართველოს კპ ცენტრალური კომიტეტის 1962 წლის ოქტომბრის პლენუმი. პლენუმზე სხვა რაიონებთან ერთად მკაცრად იყო გაკრიტიკებული ყოფილი ზესტაფონის რაიონი საზოგადოებრივი მეურნეობის განვითარების ჩამორჩენისათვის. მას შემდეგ სამ თვეზე მეტმა განვლო. „კომუნისტის“ რედაქციამ შეამოწმა, თუ როგორ ასრულებენ ზესტაფონის საწარმოო სამმართველოს მშრომელები საქართველოს კპ ცენტრალური კომიტეტის ოქტომბრის პლენუმის გადაწყვეტილებებს.

ამაზე მოგვითხრობენ ამ გვერდში მოთავსებული მასალები.

ტექსტს ჰკრებდა
ქრონიკის
თანამშრომელი

გარკვეულ ეტაპზე კოლმეურნეობათა საზოგადოებრივი მეურნეობა მიაღწევს განვითარების იმ დონეს, როცა შესაძლებელი გახდება მისი რესურსების სავსებით დაკმაყოფილდეს კოლმეურნეთა მოთხოვნილებანი. ამ საფუძველზე კირკვი დამხმარე მეურნეობა თანდათანობით დარეორგანიზებული გახდება ეკონომიურად. როცა კოლმეურნეობათა საზოგადოებრივი მეურნეობა მთლიანად შეცვლის კოლმეურნეთა პირად დამხმარე მეურნეობას, როცა კოლმეურნეები თვითონ დარწმუნდებიან, რომ მათთვის ხელსაყრელი არ არის ჰქონდეთ საკარმიდამო მეურნეობა, იხსნის ნებაყოფლობით იძულებას აღარ.

მთავარია წარმოება

საქართველოს კპ ცენტრალური კომიტეტის 1962 წლის ოქტომბრის პლენუმზე ზესტაფონის ყოფილი რაიონი სამართლიანად გააკრიტიკეს საზოგადოებრივი მეურნეობის განვითარების ჩამორჩენისათვის.

პლენუმზე აღინიშნა, რომ აქ ვენახების ფართობი დაახლოებით ერთნაირად ნაწილდება, ერთი მხრივ საზოგადოებრივ მეურნეობებსა და მეორე მხრივ კოლმეურნეთა საკარმიდამო ნაკვეთებს შორის, მაგრამ ვენახების ცუდი მოვლის გამო კოლმეურნეობებმა და საბჭოთა მეურნეობებმა 1961 წელს სახელმწიფოს მიყიდეს უურძნის მხოლოდ მეოთხედი ნაწილი.

საზოგადოებრივი მევენახეობის განვითარებაში შარშან მიღწეული ერთგვარი ძვრების მიუხედავად, ამ მხრივ მდგომარეობა კვლავ არასახარბიელო და დამაფიქრებელია. 1962 წლის ბოლოსათვის ვენახების საზოგადოებრივ მეურნეობებში 3.700 ჰექტარი ეპირა. ამ ფართობზე მათ მიიღეს და სახელმწიფოს მიჰყიდეს 8.200 ტონა უურძენი, ე. ი. საშუალოდ ჰექტარზე 34 ცენტნერი გვქონდა მიღებით გათვალისწინებული 40 ცენტნერის ნაცვლად. ეს მაშინ, როცა კოლმეურნეობების წევრთა და მუშა-მოსამსახურეთა ვენახების ფართობი 5.200 ჰექტარს შეადგენს. კოლმეურნეებმა და მუშა-მოსამსახურეებმა შარშან სახელმწიფოს მიჰყიდეს 21 ათასი ტონა უურძენი. თუ ამას დავუმატებთ უურძნის იმ რაოდენობას, რომელიც მათ საკუთარი საჭიროებისათვის გადაამუშავეს, გამოვა, რომ საკარმიდამო ნაკვეთებიდან საშუალოდ ჰექტარზე მიღებულ იქნა 70 ცენტნერი უურძენი, ე. ი. 36 ცენტნერით მეტი, ვიდრე საზოგადოებრივ მეურნეობათა ვენახებში.

საზოგადოებრივი მევენახეობის განვითარებაში არსებული ჩამორჩენის ერთერთი ძირითადი მიზეზია ახალი ვენახების გაშენებისადმი უყურადღებობა და ახალგაშენებული ვენახების ცუდი მოვლა. ამის გამო ვენახების ფართობი კოლმეურნეობებსა და საბჭოთა მეურნეობებში გადიდების ნაცვლად წლითიწლობით მცირდება. 1951-დან 1961 წლამდე ზესტაფონის გამსხვილებულ რაიონში ვენახების დანაკლისმა შეადგინა 1.949 ჰექტარი, აქედან 922 ჰექტარი მოდის ყოფილ ზესტაფონის, 670 ჰექტარი — ორჯონიკიძის და 357 ჰექტარი თერჯოლის რაიონების კოლმეურნეობებსა და საბჭოთა მეურნეობებზე.

უურძნის დაბალი მოსავლიანობის მეორე ძირითადი მიზეზია ვენახების სიმეჩხერე, რაც საწარმოო სამმართველოს კოლმეურნეობებსა და საბჭოთა მეურნეობებში გვაქვს 700 ჰექტარი ვენახი. თუ ამას დავუმატებთ სულ მცირე 1.000 ჰექტარ დაღუპულ ვენახებს და გასული წლის საშუალო მოსავალზე გადავიყვანთ, ეს ერთად აღებული მოგვცემს 3.560 ტონა უურძენს, რაც ფუნჯე გადაყვანით მილიონ 900 ათას მანეთს უდრის. საგულისხმოა, რომ ეს თანხა თითქმის 60 პროცენტია იმ შემოსავლისა, რაც ყოფილ სამა რაიონმა შარშან მევენახეობიდან მიიღო.

რა ღონისძიებები განვახორციელეთ და რის გაკეთებას ვეცქრობთ ამ მდგომარეობის გამოსასწორებლად, საქართველოს კპ ცენტრალური კომიტეტის ოქტომბრის პლენუმის გადაწყვეტილებათა განსახორციელებლად?

უწინარეს ყოვლისა, მთავარი ყურადღება მივაქციეთ საზოგადოებრივ სექტორში ვენახების ფართობის გაზრდას ახალი ვენახების გაშენების გზით. გასული წლის ნოემბერ-დეკემბერში მარტო ზესტაფონის ყოფილი რაიონის კოლმეურნეობებსა და საბჭოთა მეურნეობებში გაშენდა 370 ჰექტარი ახალი ვენახი ნაცვლად გეგმით გათვალისწინებული 325 ჰექტარისა. აღსანიშნავია, რომ ეს თითქმის იმდენივეა, რაც 1958-1961 წლებში იყო გაშენებული.

ავწონ-დავწონეთ რა ჩვენი შესაძლებლობანი, გადავწყვიტეთ შვიდწლედის ბოლოსათვის საწარმოო სამმართველოს კოლმეურნეობებსა და საბჭოთა მეურნეობებში გავაშენოთ 8.025 ჰექტარი ვენახი, რის შედეგადაც 1965 წლისათვის საწარმოო სამმართველოს საზოგადოებრივ სექტორში იქნება 6.500 ჰექტარი ვენახი. ეს გაცილებით მეტია ამჟამად არსებულ საკარმიდამო ვენახებთან შედარებით. პირველ მიჯნას ამ ამოცანის განხორციელებაში ამ სეზონზე უნდა მივაღწიოთ. ამ მიზნით ამ შემოდგომაზე ჩვენ გავაშენებთ 785 ჰექტარ ახალ ვენახს. ამ საქმის გადაწყვეტა ბოლოს და ბოლოს ნიშნავს ვენახების ფართობის ზრდას, ვენახების ცუდი მოვლის ფაქტის აღმოფხვრას.

პ. სახეჩიძე,
საქართველოს კპ ზესტაფონის კოლმეურნეობებისა და საბჭოთა მეურნეობების საწარმოო სამმართველოს პარტიული კომიტეტის მდივანი.

პირველ რიგში მთავარი ყურადღება მივაქციეთ პარტიული კომიტეტის დაკომპლექტებას გამოცდილი და საქმიანი მუშაკებით. 10 ინსპექტორ-პარტორგანიზატორიდან 8 სოფლის მეურნეობის სპეციალისტია, რომელებსაც პარტიული და სამეურნეო მუშაობის კარგი გამოცდილება აქვთ. ასევე ითქმის ინსტრუქტორებზე. როგორც წესი, შემოვიღეთ ინსპექტორ-პარტორგანიზატორთა ინფორმაციები კოლმეურნეობებში არსებულ მდგომარეობაზე. ასეთ ინფორმაციებს, რომლებიც ყოველ ორშაბათს ეწყობა, ესწრებიან პარტიული კომიტეტის ინსტრუქტორები და საწარმოო სამმართველოს კომკავშირის კომიტეტის მუშაკები.

ასოფლო-სამეურნეო წარმოების ზრდის მნიშვნელოვანი რეზერვია მეცნიერების მიღწევებისა და მოწინავე გამოცდილების დანერგვა. მაგრამ გულახდილად უნდა ვთქვათ, რომ ბასულ წლებში კოლმეურნეობების გამტკიცების მიზნით.

როგორც ცნობილია, მოწინავე მეურნეობები წარმატებას იმითაც აღწევენ, რომ აწესრიგებენ შრომას, განამტკიცებენ შრომის დისციპლინას, აძლიერებენ მინდვრის მშრომელთა მატერიალურ დაინტერესებას თავიანთი შრომის შედეგებით. უკანასკნელ ხანებში 734 კომლს, რომლებსაც გაწყვეტილი ჰქონდათ კავშირი კოლმეურნეობებთან, ჩამოერთვა 114,7 ჰექტარი ნორმაზე მეტი მიწა და გადაეცა მეურნეობებს. მშრომელები კარნახს მთელ ძალას იყენებენ იმ კოლმეურნეთა მიმართ, რომლებიც გაურბიან საზოგადოებრივ შრომას და რომლებზეც არ ჭრის აღმზრდელობითი ღონისძიებანი. მაგალითად, ოდინარელ სულელაშვილმა მშრომელებმა ორი ცრუკოლმეურნე სოფლიდან ორი წლით გაასახლეს. მშრომელთა საზოგადო კრებებმა განიხილეს ნ. ზაგლადას ცნობილი წერილი და დასახეს კონკრეტული ღონისძიებანი მასში აღწერილი საკითხების განსახორციელებლად. ამ სტატიას გამოეხმაურნენ სკოლებიც, რომლებმაც ვალდებულება იკისრეს პრაქტიკულად დაეხმარონ კოლმეურნეობებს უნეი მოსავლისათვის ბრძოლაში.

კოლმეურნეობებმა ზოგიერთი სიახლე შეიტანეს კოლმეურნეთა მატერიალური დაინტერესების ღონისძიებებში, რამაც კარგი შედეგი გამოიღო.

საქართველოს კპ ცენტრალური კომიტეტის ოქტომბრის პლენუმზე გავეცანით კომიტეტის ნოემბრის პლენუმში, რომლის საფუძველზეც განხორციელდა პარტიული ხელმძღვანელობის გარდაქმნა საწარმოო პრინციპის მიხედვით.

ახალი ეტაპი ახალ ამოცანებს აყენებს იდეოლოგიური დარგის მუშაკთა წინაშე. ჩვენ გვგვირდება ისეთი მასობრივ-პოლიტიკური მუშაობა, რომელიც უწინარეს ყოვლისა გამოარჩევა თავისი ქმედითობით, ისეთი იდეოლოგიური მუშაობა, რომელიც უწინარეს ყოვლისა შებამებულია ორგანიზატორულ მუშაობასთან, ისეთი მუშაობა, როცა სიტყვას საქმე მოსდევს. სოფლად სწორად მოწყობილი მასობრივ-პოლიტიკური მუშაობის კრიტერიუმი უნდა იყოს წარმოებული პროდუქციის რაოდენობა, ხარისხი და თვითღირებულება. ამიტომ საწარმოო სამმართველოში იდეოლოგიური მუშაობა ამ მიზანს ემსახურება.

უკანასკნელ ხანებში შესამჩნევად გამოკაცხლეს მუშაობა აგიტატორებმა — უხვი მოსაზრის ორგანიზატორებმა. ამჟამად რაიონში მოღვაწეობს ორი ათასზე მეტი აგიტატორი, რომლებიც 85 აგიტკოლექტივში არიან გაერთიანებულნი. ისინი სოფლის მშრომელებს ესაუბრებიან დღევანდელი დღის ყველაზე აქტუალურ საკითხებზე, მათ შორის საზოგადოებრივი მეურნეობის ყოველმხრივ განვითარების დიდ მნიშვნელობაზე. ამასთან საუბრებს მჭიდროდ უკავშირებენ ადგილობრივი ცხოვრების კონკრეტულ მაგალითებს. ამავე საკითხებზე აყენებენ ლექციებისა და მოხსენებების მთელი ციკლი. მოეწყო თეორიული კონფერენციები შემდეგ თემებზე: „შრომაში ყალიბდება კომუნიზმის მშენებელი ადამიანი“, „შრომისადმი კომუნისტური დამოკიდებულება“ და სხვ.

გამოყენებულია პოლშეკიური აგიტაციის მდიდარი არსენალის სხვა ფორმებიც.

არჩევნებისათვის მზადების პერიოდში შეიქმნა და გადახალისდა აგიტატორთა შტაბი. შეიქმნა 87 აგიტპუნქტი, რომელთა მრავალმხრივი მოღვაწეობა ბეჭრ ამომრჩეველს იზიდავს. ისინი საადგიტაციო მუშაობის ცენტრებად გადაიქცნენ.

საწარმოო სამმართველოში მასების იდეურ-პოლიტიკურ აღზრდას ემსახურება 159 წრე და პოლიტსკოლა. სოფლის მეურნეობის ეკონომიკის შემსწავლელი 63 წრე და 7 სემინარი. მათში გაერთიანებულია 6 216 კაცი. რომელთაგან 3.500 კომუნისტია.

პოლიტგანათლების ყველა რგოლში 2-3 მეცადინეობა მიეძღვნა საქართველოს კპ ცენტრალური კომიტეტის ნოემბრის პლენუმის ისტორიული დოკუმენტების შესწავლას. ამავე მიზანს ემსახურებოდა თეორიული კონფერენცია, რომელიც იდეოლოგიური დარგის მუშაკებისა და პირველადი პარტიული ორგანიზაციების მდივნებისათვის მოეწყო.

პარტიული კომიტეტის ლექტორთა, პოლიტიკური მოხსენებლებისა და მეცნიერული და პოლიტიკური ცოდნის გამავრცელებელი საზოგადოების ლექტორთა ძალებით ტკანასკნელ ორ თვეში მოეწყო 467 ლექცია და პოლიტიკური მოხსენება. აქედან პარტიის ცენტრალური კომიტეტის ნოემბრის პლენუმის მასალებზე — 22 ლექცია და 57 პოლიტიკური მოხსენება. გაზრდილ ამოცანებთან დაკავშირებით დამატებით შეგარჩიეთ 31 ლექტორი სოფლის მეურნეობის სხვადასხვა დარგის სპეციალისტებისაგან და იანვრიდან დამატებით შეგქმენით სოფლის მეურნეობის ეკონომიკის შემსწავლელი დაბალი ტიპის 11 სკოლა. გადავახალისეთ ლექტორთა შემადგენლობაც.

საწარმოო სამმართველოს მთელ რიგ მოწინავე საზოგადოებრივ მეურნეობათა მაგალითი ამტკიცებს, თუ რამდენად მჭიდროა კომუნისტური მშენებლობის პრაქტიკისა და იდეოლოგიური მუშაობის კავშირი.

იდეოლოგიურ მუშაობაში ერთგვარი მიღწევების მიუხედავად ჯერ კიდევ გვაქვს სერიოზული ნაკლოვანებანი. დღემდე ჯერ მივაღწიეთ იმას, რომ აგიტატორებად მუშაობდნენ ძირითადად სოფლის მეურნეობაში დასაქმებული ადამიანები. აგიტატორთა ერთი ნაწილი სუსტად უკავშირებს საუბრებს მშრომელთა წრიაზე მდგომ ამოცანებს. ამ მხრივ ყველაზე ცუდი მდგომარეობაა სოფელ შროშის კომეურნეობაში, რასაც ურიგდება საკოლმეურნეო პარტორგანიზაცია (მდივანი ნ. გველესიანი).

ბევრგან სუსტად არის დაყენებული თვალსაჩინო აგიტაცია, ფართო გაქანება არ მიეცია მოძრაობას კომუნისტური შრომის დამკვრელის სახელის მოპოვებისათვის.

ცხოვრება და აგიტაცია

დ. კიკნაძე,
საქართველოს კპ ზესტაფონის კოლმეურნეობებისა და საბჭოთა მეურნეობების საწარმოო სამმართველოს პარტიული კომიტეტის მდივნის მოადგილე იდეოლოგიის დარგში.

სკკპ XXII ყრილობის ისტორიულ გადაწყვეტილებათა განხორციელებისათვის ბრძოლაში ახალ ეტაპს წარმოადგენს პარტიის ცენტრალური კომიტეტის ნოემბრის პლენუმი, რომლის საფუძველზეც განხორციელდა პარტიული ხელმძღვანელობის გარდაქმნა საწარმოო პრინციპის მიხედვით.

ახალი ეტაპი ახალ ამოცანებს აყენებს იდეოლოგიური დარგის მუშაკთა წინაშე. ჩვენ გვგვირდება ისეთი მასობრივ-პოლიტიკური მუშაობა, რომელიც უწინარეს ყოვლისა გამოარჩევა თავისი ქმედითობით, ისეთი იდეოლოგიური მუშაობა, რომელიც უწინარეს ყოვლისა შებამებულია ორგანიზატორულ მუშაობასთან, ისეთი მუშაობა, როცა სიტყვას საქმე მოსდევს. სოფლად სწორად მოწყობილი მასობრივ-პოლიტიკური მუშაობის კრიტერიუმი უნდა იყოს წარმოებული პროდუქციის რაოდენობა, ხარისხი და თვითღირებულება. ამიტომ საწარმოო სამმართველოში იდეოლოგიური მუშაობა ამ მიზანს ემსახურება.

უკანასკნელ ხანებში შესამჩნევად გამოკაცხლეს მუშაობა აგიტატორებმა — უხვი მოსაზრის ორგანიზატორებმა. ამჟამად რაიონში მოღვაწეობს ორი ათასზე მეტი აგიტატორი, რომლებიც 85 აგიტკოლექტივში არიან გაერთიანებულნი. ისინი სოფლის მშრომელებს ესაუბრებიან დღევანდელი დღის ყველაზე აქტუალურ საკითხებზე, მათ შორის საზოგადოებრივი მეურნეობის ყოველმხრივ განვითარების დიდ მნიშვნელობაზე. ამასთან საუბრებს მჭიდროდ უკავშირებენ ადგილობრივი ცხოვრების კონკრეტულ მაგალითებს. ამავე საკითხებზე აყენებენ ლექციებისა და მოხსენებების მთელი ციკლი. მოეწყო თეორიული კონფერენციები შემდეგ თემებზე: „შრომაში ყალიბდება კომუნიზმის მშენებელი ადამიანი“, „შრომისადმი კომუნისტური დამოკიდებულება“ და სხვ.

გამოყენებულია პოლშეკიური აგიტაციის მდიდარი არსენალის სხვა ფორმებიც.

არჩევნებისათვის მზადების პერიოდში შეიქმნა და გადახალისდა აგიტატორთა შტაბი. შეიქმნა 87 აგიტპუნქტი, რომელთა მრავალმხრივი მოღვაწეობა ბეჭრ ამომრჩეველს იზიდავს. ისინი საადგიტაციო მუშაობის ცენტრებად გადაიქცნენ.

საწარმოო სამმართველოში მასების იდეურ-პოლიტიკურ აღზრდას ემსახურება 159 წრე და პოლიტსკოლა. სოფლის მეურნეობის ეკონომიკის შემსწავლელი 63 წრე და 7 სემინარი. მათში გაერთიანებულია 6 216 კაცი. რომელთაგან 3.500 კომუნისტია.

პოლიტგანათლების ყველა რგოლში 2-3 მეცადინეობა მიეძღვნა საქართველოს კპ ცენტრალური კომიტეტის ნოემბრის პლენუმის ისტორიული დოკუმენტების შესწავლას. ამავე მიზანს ემსახურებოდა თეორიული კონფერენცია, რომელიც იდეოლოგიური დარგის მუშაკებისა და პირველადი პარტიული ორგანიზაციების მდივნებისათვის მოეწყო.

პარტიული კომიტეტის ლექტორთა, პოლიტიკური მოხსენებლებისა და მეცნიერული და პოლიტიკური ცოდნის გამავრცელებელი საზოგადოების ლექტორთა ძალებით ტკანასკნელ ორ თვეში მოეწყო 467 ლექცია და პოლიტიკური მოხსენება. აქედან პარტიის ცენტრალური კომიტეტის ნოემბრის პლენუმის მასალებზე — 22 ლექცია და 57 პოლიტიკური მოხსენება. გაზრდილ ამოცანებთან დაკავშირებით დამატებით შეგარჩიეთ 31 ლექტორი სოფლის მეურნეობის სხვადასხვა დარგის სპეციალისტებისაგან და იანვრიდან დამატებით შეგქმენით სოფლის მეურნეობის ეკონომიკის შემსწავლელი დაბალი ტიპის 11 სკოლა. გადავახალისეთ ლექტორთა შემადგენლობაც.

საწარმოო სამმართველოს მთელ რიგ მოწინავე საზოგადოებრივ მეურნეობათა მაგალითი ამტკიცებს, თუ რამდენად მჭიდროა კომუნისტური მშენებლობის პრაქტიკისა და იდეოლოგიური მუშაობის კავშირი.

იდეოლოგიურ მუშაობაში ერთგვარი მიღწევების მიუხედავად ჯერ კიდევ გვაქვს სერიოზული ნაკლოვანებანი. დღემდე ჯერ მივაღწიეთ იმას, რომ აგიტატორებად მუშაობდნენ ძირითადად სოფლის მეურნეობაში დასაქმებული ადამიანები. აგიტატორთა ერთი ნაწილი სუსტად უკავშირებს საუბრებს მშრომელთა წრიაზე მდგომ ამოცანებს. ამ მხრივ ყველაზე ცუდი მდგომარეობაა სოფელ შროშის კომეურნეობაში, რასაც ურიგდება საკოლმეურნეო პარტორგანიზაცია (მდივანი ნ. გველესიანი).

ბევრგან სუსტად არის დაყენებული თვალსაჩინო აგიტაცია, ფართო გაქანება არ მიეცია მოძრაობას კომუნისტური შრომის დამკვრელის სახელის მოპოვებისათვის.

ასეთია კრიმიკის ძალა

გ. ბრეგვაძე,
სოფელ მეორე სვირის ლენინის სახელობის კოლმეურნეობის თავმჯდომარე.

მევენახეობა ჩვენი კოლმეურნეობის წამყვანი დარგია. სასოფლო-სამეურნეო არტელი მარტო სახელმწიფოსათვის უურძნის მიუედვით ფულადი შემოსავლის 80-85 პროცენტს იღებს.

მიუხედავად ამისა, ჩვენ ჯერკიდევ არ ჰპირდებით ჩვენი მევენახეობის განვითარებაში. მტკიცედ გვაქვს გადაწყვეტილი ეს ხარვეზი ორ-სამ წელიწადში გამოვასწოროთ. 1965 წლისათვის ჩვენთან საზოგადოებრივი ვენახების ფართობი 210-220 ჰექტარის მაიღწევს, რაც გადააჭარბებს არაგანზოგადებულ მეურნეობებში არსებული ვენახების ფართობს.

საგულისხმოა აღინიშნოს, რომ ჩვენს ვენახებში სიმეჩხერე 20 პროცენტს აღემატება და მარტო ამ მიზეზით სასოფლო-სამეურნეო არტელს ყოველწლიურად 100-120 ტონა უურძენი აკლდება. ამოცანად დავისახეთ 2-3 წელში მთლიანად მოვსპოთ სიმეჩხერე. ამ მიზნით მარტო შარშან გადავუვნეთ და გამოვკრეთ 28 ათასი ძირი ვაზი, წელს გადავწიდნეთ და გამოვრგავთ 30 ათასს.

საქართველოს კპ ცენტრალური კომიტეტის ოქტომბრის პლენუმზე ჩვენი კოლმეურნეობა გარიტკებულ იქნა იმის გამო, რომ მთელი რიგი სამუშაოებისათვის დაწესებული გვქონდა ისეთი ნორმები, რომლებსაც კოლმეურნეთა 70-80 პროცენტი ვერ ასრულებდა. ამავე დროს იყო შემცირებული ნორმების დამტკიცების ფაქტები, რომელთა მეოხებით შრომადღეები ნაკლებდა და უფასურდებოდა. ამ კრიტიკიდან სათანადო დასკვნები გავაკეთეთ. ახლა მდგომარეობის გამოსწორებაა საჭირო ხუთი კომუნისტი და უბნის ვეტერინარი. ფერმას მანამდე არ მოვშორებივართ, სანამ ყოველივე ამან დადებითი შედეგი არ გამოიღო. ახლა ფერმაში ნორმალური მდგომარეობაა.

ზონის კოლმეურნეობებსა და საბჭოთა მეურნეობებში გადამჭრელი ზომები მიგვიღო გაზაფხულისათვის სასოფლო-სამეურნეო ტექნიკის მომზადების საქმეში, შეგამოწმეთ და გადავსინჯეთ სათესლე ფონდები. ნაკლოვანებანი აღგვიკვეთია და საბჭოთა მეურნეობებს მუშაკები ფაქტიურად ეხმარებიან კრასნოდარის მხარის სოფლის მეურნეობის მუშაკთა პატრიოტულ სპრძველს და კისრულობენ ახალ გადიდებულ ვალდებულებებს.

ყოველივე ეს, ასე ვთქვათ, პირველი ნაბიჯებია და მთავარი საზრუნავი წინ არის. უახლოეს ხანში გადაწყვეტილი მაქვს საკოლმეურნეო წარმოების ბევრი აქტუალური საკითხის გადაჭრა, რომელთაგან ზოგიერთი, ჩემი აზრით, პარტიული კომიტეტის მსჯელობის საგანი გახდება.

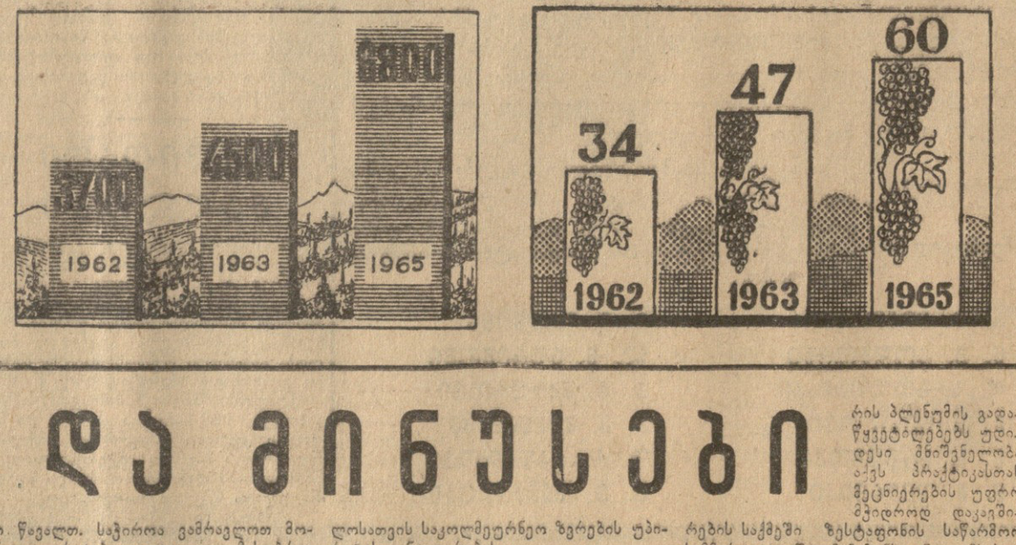

დიაგრამებზე: მარცხნივ — ვენახების ფართობის ზრდა საზოგადოებრივ მეურნეობებში (ათასობით); მარჯვნივ—უურძნის მოსავლიანობის ზრდა საზოგადოებრივ მეურნეობებში (ცენტნერობით ჰექტარზე).

გულის კარნახით

გ. აბაშიძე,
ინსპექტორ-პარტორგანიზატორი.

ერთი თვეც არ გასულა მას შემდეგ, რაც გული კარნახით მივედი სამუშაოდ ახალშექმნილ პარტიულ კომიტეტში. ამ ხნის მანძილზე რამდენჯერმე ვფიქრობდი გარიტკებულ ქონა იმის გამო, რომ მთელი რიგი სამუშაობისათვის დაწესებული გვქონდა ისეთი ნორმები, რომლებსაც კოლმეურნეთა 70-80 პროცენტი ვერ ასრულებდა. ამავე დროს იყო შემცირებული ნორმების დამტკიცების ფაქტები, რომელთა მეოხებით შრომადღეები ნაკლებდა და უფასურდებოდა. ამ კრიტიკიდან სათანადო დასკვნები გავაკეთეთ. ახლა მდგომარეობის გამოსწორებაა საჭირო ხუთი კომუნისტი და უბნის ვეტერინარი. ფერმას მანამდე არ მოვშორებივართ, სანამ ყოველივე ამან დადებითი შედეგი არ გამოიღო. ახლა ფერმაში ნორმალური მდგომარეობაა.

ზონის კოლმეურნეობებსა და საბჭოთა მეურნეობებში გადამჭრელი ზომები მიგვიღო გაზაფხულისათვის სასოფლო-სამეურნეო ტექნიკის მომზადების საქმეში, შეგამოწმეთ და გადავსინჯეთ სათესლე ფონდები. ნაკლოვანებანი აღგვიკვეთია და საბჭოთა მეურნეობებს მუშაკები ფაქტიურად ეხმარებიან კრასნოდარის მხარის სოფლის მეურნეობის მუშაკთა პატრიოტულ სპრძველს და კისრულობენ ახალ გადიდებულ ვალდებულებებს.

ყოველივე ეს, ასე ვთქვათ, პირველი ნაბიჯებია და მთავარი საზრუნავი წინ არის. უახლოეს ხანში გადაწყვეტილი მაქვს საკოლმეურნეო წარმოების ბევრი აქტუალური საკითხის გადაჭრა, რომელთაგან ზოგიერთი, ჩემი აზრით, პარტიული კომიტეტის მსჯელობის საგანი გახდება.

კომუნისტი
მე-2 გვერდი. ოთხშაბათი,
6 თებერვალი, 1963 წ.

პლუსები და მინუსები

ერთ თვეში წინათ ზესტაფონში ორი პარტრუკი კრძალეტი დაიბადა. საწარმოო პრინციპის მიხედვით ჩატარებული ეს ახალი ორგანოები ტერიტორიულად ერთმანეთის ახლოს მდებარეობენ, მაგრამ სხვადასხვა სამეურნეო საკითხებს წყვეტენ.

სასოფლო-სამეურნეო წარმოების შტაბი — კოლმეურნეობებისა და საბჭოთა მეურნეობების საწარმოო სამმართველო პარტიის ყოფილი რაიკომის შენობაშია მოთავსებული. აქედან გადის დამაკავშირებელი ძაფები რესპუბლიკის ამ ერთერთი ყველაზე მსხვილი რაიონის ყოველ კუთხისაკენ.

სურამის ფუნიკულერიდან ახალციხის მთებამდე და ტაბაწულიდან ახალციხის მთებამდე 1.730 კვადრატულ კილომეტრზე გაშლილა ზესტაფონის საწარმოო სამმართველო. ამ ტერიტორიაზე ცხოვრობს ყოფილი ზესტაფონის, ორჯონიკიძისა და თერჯოლის რაიონების 141 ათასი კაცი, რომლებიც 85 კოლმეურნეობაში, სამ საბჭოთა მეურნეობასა და სამ სახელმწიფო საწრეგეში შრომობენ. სოფლის მშრომელთა ამ მრავალრიცხოვანი არმიის სათავეშია 5.000 კომუნისტი, რომლებიც 238 პირველად პარტიულ ორგანიზაციაში არიან გაერთიანებულნი.

რა არ მოჰყავთ, რას არ მისდევენ საწარმოო სამმართველოში, მაგრამ მევენახეობა მაინც წამყვანი დარგია, აქაურ მშრომელთა სიამაყეა. იგი საერთო შემოსავლის 75 პროცენტს იძლევა.

წამყვანი დარგი! დიახ, ეს ასეა, მაგრამ, რომ იტყვიან, რაღაა იგი სინათლე, რასაც აწლავს ბნელთაო, სწორედ ამ დარგზე ითქმის. შარშან აქ უურძნის მოსავლიანობამ საშუალოდ ჰექტარზე ძლივს მიაღწია 34 ცენტნერს. დიდად ჩამორჩა საზოგადოებრივი მევენახეობის განვითარება.

გასულ წელს საწარმოო სამმართველოს მეურნეობებმა სომხეთის მოსავლიანობის დაჯილებაც ვერ შეასრულეს — ჰექტარზე 18 ცენტნერის ნაცვლად 14 ცენტნერი მოსავალი მიიღეს. ამის გამო ჩამორჩა ხორცის, რძისა და კვერცხის წარმოება, რაღგან მეშინდვრეობა რეზერვების მეცხოველეობა რეზერვებიც არის.

ეს ციფრები უბრალო სტატისტიკა როდია. მათ მიღმა მოჩანს მიხუები. როგორც სარკეში, ასახულია მეურნეობისადმი პატრიული ხელმძღვანელობის ღონე, კომუნისტთა ორგანიზატორული მუშაობის ხარისხი, მასებში მათი ყოველდღიური მოღვაწეობის შედეგი.

მაგრამ საწარმოო სამმართველოს მთელი რიგი მოწინავე მეურნეობების, ბრიგადების, რგოლების, ცალკეული კოლმეურნეების მაჩვენებელთა მიღმა მოჩანს პლუსებიც. განა პლუსი არ არის, რომ სოფელ თერჯოლის ლენინის სახელობის კოლმეურნეობამ შარშან საშუალოდ ჰექტარზე 71 ცენტნერი ყურძენი და 24 ცენტნერი სიმინდი მიიღო?! კარგი მაჩვენებლებით დაამთავრა გასული სამეურნეო წელი სოფელ ფუთის კოლმეურნეობამ, რომელმაც ყველა კულტურის ეხჯი მოსავალი მოიყვანა.

საწარმოო სამმართველოში ბევრია ეხჯი მოსავლის ოსტატი.

მაგრამ ცალკეული რეკორდებით შორს ვარ ჯერ წავალთ. საჭიროა ვამოვლოთ მოწინავეთა რიგები, გადავდგათ შესაბრიგე ნაბიჯებზე, ყოველდღიურად ვიმუშაოთ ადამიანებთან, და ისინი სასწაულებს გვიჩვენებენ.

ჩამორჩენილ საზოგადოებრივ მეურნეობებზე რომ აღარაფერი ვთქვათ, რაიონში ბევრია ე. წ. საშუალო კოლმეურნეობები, რომელთა მუშაობის ფონზე მკვეთრად მოჩანს გამოუყენებელი რეზერვები. ერთი ასეთი სასოფლო-სამეურნეო არტელის — სოფელ მეორე სვირის ლენინის სახელობის კოლმეურნეობის თავმჯდომარემ გ. ბრეგვაძემ ჩვენს თვალწინ ასეთი საინტერესო გაანგარიშება გაკეთა: ამ მეურნეობის სამ ჩამორჩენილ ბრიგადას ისე რომ ეშუშავა, როგორც სხვა ბრიგადებს, კოლმეურნეობა დამატებით მიიღებდა 220 ცენტნერ ყურძენს.

სამმართველოში აღებულია ახალი ვენახების გაშენების ისეთი ტემპი, რომელიც უზრუნველყოფს შვიდწლედის ბოლოსათვის საკოლმეურნეო ზერების უბიროატეს განვითარებას.

ეს კარგია, მაგრამ ახალი გაზრდილი ამოცანების პირობებში ახლებურად დგება მექანიზაციის გამოყენების საკითხი. თუ ტექნიკური პროგრესი მრეწველობაში მთავარი მიმართულებაა, სოფლის მეურნეობაშიც იგი ამ მოწოდების სიმაღლეზე უნდა იყოს. ეს ხელს შეუწყობს შრომის ნაყოფიერების ამაღლებას, პროდუქციის წარმოების ზრდას და მისი თვითღირებულების შემცირებას. მაგრამ სამმართველოს სახელობის კოლმეურნეობის თავმჯდომარემ გ. ბრეგვაძემ ჩვენს თვალწინ ასეთი საინტერესო გაანგარიშება გაკეთა: ამ მეურნეობის სამ ჩამორჩენილ ბრიგადას ისე რომ ეშუშავა, როგორც სხვა ბრიგადებს, კოლმეურნეობა დამატებით მიიღებდა 220 ცენტნერ ყურძენს.

სამმართველოში აღებულია ახალი ვენახების გაშენების ისეთი ტემპი, რომელიც უზრუნველყოფს შვიდწლედის ბოლოსათვის საკოლმეურნეო ზერების უბიროატეს განვითარებას.

ეს კარგია, მაგრამ ახალი გაზრდილი ამოცანების პირობებში ახლებურად დგება მექანიზაციის გამოყენების საკითხი. თუ ტექნიკური პროგრესი მრეწველობაში მთავარი მიმართულებაა, სოფლის მეურნეობაშიც იგი ამ მოწოდების სიმაღლეზე უნდა იყოს. ეს ხელს შეუწყობს შრომის ნაყოფიერების ამაღლებას, პროდუქციის წარმოების ზრდას და მისი თვითღირებულების შემცირებას. მაგრამ სამმართველოს სახელობის კოლმეურნეობის თავმჯდომარემ გ. ბრეგვაძემ ჩვენს თვალწინ ასეთი საინტერესო გაანგარიშება გაკეთა: ამ მეურნეობის სამ ჩამორჩენილ ბრიგადას ისე რომ ეშუშავა, როგორც სხვა ბრიგადებს, კოლმეურნეობა დამატებით მიიღებდა 220 ცენტნერ ყურძენს.

სამმართველოში აღებულია ახალი ვენახების გაშენების ისეთი ტემპი, რომელიც უზრუნველყოფს შვიდწლედის ბოლოსათვის საკოლმეურნეო ზერების უბიროატეს განვითარებას.

ეს კარგია, მაგრამ ახალი გაზრდილი ამოცანების პირობებში ახლებურად

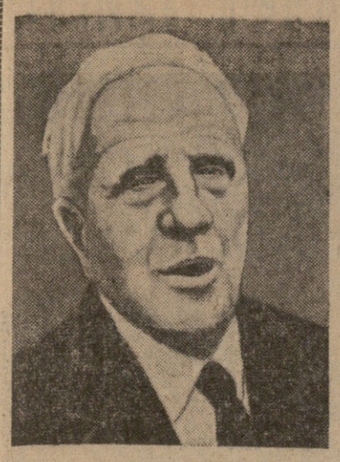

ბროშურად გამოიცა ბირჟაში

რანგუნი, 5 თებერვალი. (საკდესი). აქ ბირმულ ენაზე ბროშურად გამოიცა ტექსტი ნ. ს. ხრუშჩოვის გამოსვლისა გერმანიის ერთიანი სოციალისტური პარტიის VI ყრილობაზე.

ბროშურის სათაურია „ჩვენ მოვითხოვთ და მოვითხოვთ მშვიდობიან თანაარსებობას“.

ჩვენი დიდი მეგობარი

როგერტ ფროსტის უკანასკნელი ინტერვიუ

გარდაიცვალა გამოჩენილი ამერიკელი პოეტი, საბჭოთა ქვეყნის დიდი მეგობარი რობერტ ფროსტი.

სიკვდილამდე ცოტა ხნით ადრე რობერტ ფროსტი იყო საბჭოთა კავშირში.

ნ. ს. ხრუშჩოვმა მიიღო ამერიკელი პოეტის 87 წლის პატივისცემა და მიესალმა მას, როგორც ხალხებს შორის მეგობრობისათვის დაუღალავ მებრძოლს.

ამ შეხვედრის შემდეგ რობერტ ფროსტმა ახალი ამბების საagენტოს კორესპონდენტს სტანისლავ ჰუნიკოვს მისცა ინტერვიუ, რომელიც, სამწუხაროდ, პოეტის ერთი უკანასკნელი ინტერვიუთაგანია.

— ძალიან კარგად გავატარე დრო თქვენს ქვეყანაში, — თქვა რობერტ ფროსტმა. — განსაკუთრებით დიდი შთაბეჭდილება დატოვა ნ. ს. ხრუშჩოვთან საუბარმა. ეს შესანიშნავი შეხვედრა იყო.

მე ჩამოვედი საბჭოთა კავშირში, რათა უკეთ გამეგო თქვენი ადამიანების გრძნობები და აზრები, ღრმად შემეცნო სიტყვა „სოციალიზმის“ მნიშვნელობა. მე ვფიქრობ, რომ ჯერ კიდევ ყველას სწორად არ ესმის მისი მნიშვნელობა.

ძალიან მსიამოვნებს, — განაგრძო პოეტმა, — რომ მოსკოვში იყიდა ჩემი სახელი და ჩემი ლექსები. ძალიან გწუხვარ, რომ რუსი და საბჭოთა პოეტები ორიგინალში არ წამიკითხავს, და საერთოდაც, უნდა ვალიარო, უკეთ ვიცნობ რუსულ პროზას, ვიდრე პოეზიას (არ ვლაპარაკობ, რა თქმა უნდა, პუშკინზე, რომლის შემოქმედებას ზედმიწევნით ვიცნობ). ყველაზე მეტად მიყვარს ტურგენევი და ტოლსტოი.

დიდად მახარებს ნაცნობობა ალექსანდრე ტვარდოვსკისთან. სტუმრად ვიყავი საყვარელ ადამიანთან კორნეი ჩუკოვსკისთან, რომელიც მოსკოვის მახლობლად ტყეში ცხოვრობს. მე იქ საღამოს ვიყავი და არ ვიცი მზიანია თუ არა ეს ტყე, მაგრამ უნდა ვთქვა, რომ თვით ჩუკოვსკი მზიური ადამიანია. საბჭოთა მწერლების საცხოვრებელი ადგილი პერედელკინო ძალიან ჰგავს გერმონტის შტატის იმ ადგილს, სადაც მე ვცხოვრობ.

— მე ვიცი.—პკითხა როგერტ ფროსტს კორესპონდენტმა, — რომ თქვენ შეხვედით ბევრ საბჭოთა მწერალსა და პოეტს — ტვარდოვსკის, პასტერნაკის, ეტტუშენკოს. რა შეგიძლიათ თქვათ ამ შეხვედრებზე?

— უწინარეს ყოვლისა დავგრწმუნდი, — უპასუხა პოეტმა, — რომ საბჭოთა კავშირში მწერლებზე ზრუნავენ უფრო მეტად, ვიდრე რომელიმე სხვა ქვეყანაში. საბჭოთა ლიტერატორებთან შეხვედრებმა ჩემზე ძალიან კარგი შთაბეჭდილება დატოვა. მე ვიზიარებ მათ აზრს, რომ ყველაზე მთავარი — ეს არის შრომა. თვითონ მე ნამდვილ უფრო ოსტატურად ვხმარობ, ვიდრე კალამს, თუმცა, — გაიღიმა ფროსტმა, — ეს უკანასკნელიც, როგორც ამბობენ, მარჯვედ მიჭირავს... თავისი უკანასკნელი ინტერვიუ რობერტ ფროსტმა ასე დაამთავრა:

— როცა თქვენ ქვეყანაში მეორედ ჩამოვალ რუსული ენაც ძალიან კარგად უნდა ვიცოდე.

სამწუხაროა, რომ პოეტს ამ სურვილის განხორციელება არ დასცალდა.

მეცნიერება და ტექნიკა ხალხებს უნდა მოხმარდეს

ჟენევა, 4 თებერვალი. საკდესის სპეციალური კორესპონდენტები ბ. დრაგუნოვი და ი. მაქსიმოვსკი იუწყებიან:

დღეს აქ გაიხსნა გაერთიანებული ერების ორგანიზაციის კონფერენცია ნაკლებად განვითარებული რაიონების მოთხოვნილებათა დაკმაყოფილებისათვის საჭირო მეცნიერული და ტექნიკური ცოდნის გამოყენების საკითხებზე. კონფერენციაში მონაწილეობს მსოფლიოს თითქმის 90 ქვეყნის 1500-ზე მეტი დელეგატი.

მონაწილეებს შორის არიან საბჭოთა კავშირის, უკრაინის სსრ და ბელორუსიის სსრ დელეგაციები.

კონფერენცია მოიწვიეს გაერთიანებული ერების ორგანიზაციის ეკონომიური და სოციალური საბჭოს გადაწყვეტილების შესაბამისად. იგი მოწოდებულია დასახოს თანამედროვე მეცნიერებისა და ტექნიკის მიღწევათა გამოყენების ყველაზე ქმედითი გზები ახლის, აფრიკისა და ლათინური ამერიკის ქვეყნების სოციალური და ეკონომიური განვითარების ინტერესებისათვის, რომელთაგან ბევრმა ახლახან იხსნა თავი კოლონიალიზმის უღლისაგან და დაადგა დამოუკიდებელი განვითარების გზას. კონფერენციის დღის წესრიგშია 12 ძირითადი პრობლემა, რომლებიც მოიცავენ ეკონომიური, სოციალური და მეცნიერულ-ტექნიკური ხასიათის საკითხთა ფართო წრეს.

კონფერენცია გაგრძელდება 20 თებერვლამდე. კონფერენციაზე წაიკითხეს სბჭოთა მთავრობის მეთაურის ნ. ს. ხრუშჩოვის მისასალმებელი წერილი, რომელშიც ხაზგასმით აღნიშნულია, რომ საჭიროა გამოიძებნოს თანამედროვე მეცნიერებისა და ტექნიკის მიღწევათა გამოყენების ყველაზე ქმედითი გზები იმისათვის, რომ დაჩქარდეს იმ ქვეყნების ეკონომიური და სოციალური პროგრესი, რომლებიც ახლახან დაადგნენ დამოუკიდებელი განვითარების გზას. ნ. ს. ხრუშჩოვი კონფერენციის მონაწილეებს უსურვებს წარმატებას მუშაობაში და აცნობებს, რომ სსრ კავშირის ხალხები და მთავრობა ყოველგვარ დახმარებას გაუწევენ იმპერიალიზმის უღლისაგან განთავისუფლებული ქვეყნების ეკონომიური და სოციალური განვითარების ამოცანათა განხორციელებას.

კონფერენციის მონაწილენი გულთბილად შეხვდნენ ამ წერილს.

თათბირი თეთრ სახლში

ნიუ-იორკი, 4 თებერვალი. (საკდესი). პრეზიდენტმა კენედიმ დაიწყო სერია თათბირებისა მთავარ მრჩევლებთან საგარეო პოლიტიკის საკითხებზე.

გუშინ პრეზიდენტი კონფიდენციალურად ეთათბირა ამერიკის ელჩს ინგლისში დევიდ ბრაისს პრობლემებზე, რომლებიც წამოიჭრა ინგლისის დაკავშირებთან, რომ საფრანგეთმა უარყო ინგლისის ხელოვნა მიიღონ იგი ევროპის საერთო ბაზარში. თვით სახლში გამართულ ამ სატბირში მონაწილეობდა აგრეთვე სახელმწიფო მდივნის მოადგილე ჯორჯ ბოლი.

ბრაისი ერთ-ერთია ელჩია, რომელიც სასწრაფოდ გამოიძახეს ევროპიდან, რათა მონაწილეობა მიიღოს იმ საკითხის გადაჭრაში, თუ როგორ უნდა უპასუხონ თავდებობას, რომელიც საფრანგეთმა გამოიჩინა ევროპის ერთობის მიმართ.

5 თებერვალს საღამოს ვაშინგტონს უნდა გამოემგზავროს ბონიდან ამერიკის შეერთებული შტატების ელჩი დასავლეთ გერმანიაში უოლტერ დაულინგი.

როგორც გაზეთ „ნიუ-იორკ ტაიმსის“ პრეს-სამსახური იუწყება, თათბირების მიზანია „შეიმუშაოს ამერიკის შეერთებული შტატების სტრატეგია ევროპის ერთობის დახიანებული შენობის აღსადგენად“.

ამ თათბირებს, — განაცხადეს თანამდებობის პირებმა, — საფუძვლად უდევს ამერიკის შეერთებული შტატების გადაწყვეტილება წინ წასწიონ მრავალმხრივი ატომური ძალების შექმნის გეგმები ჩრდილოეთ ატლანტიკის ხელშეკრულების ორგანიზაციის ჩარჩოებში, მიუხედავად საფრანგეთის წინააღმდეგობისა, და კვლავ ებრძოლონ სავაჭრო ბარიერების ლიკვიდაციის ან შემცირებისათვის ევროპაში, — ნათქვამია „ნიუ-იორკ ტაიმსის“ ცნობაში.

აღნიშნავენ, რომ მოლაპარაკების დროს ტარიფების შესახებ, რომელიც ევროპაში გაიმართება ამ გაზაფხულზე, ინგლისი და ამერიკის შეერთებული შტატები ამერებენ იმოქმედონ გაბედულად ვეტოს პასუხად, რომელიც პრეზიდენტმა დე გოლმა დაადო ინგლისის განცხადებას საერთო ბაზრის წევრად მიღების შესახებ.

რამდენადაც ცნობილია, გერტრემა მიიღო ინგლისის თანხმობა, რომ ენერგიულ ღონისძიებებს განახორციელებს, რათა შეამციროს ტარიფები საერთო შეთანხმების მონაწილეთა მოლაპარაკებაზე ვაჭრობისა და საბაჟო ტარიფების შესახებ მოლაპარაკება, ალბათ, მაისში გაიმართება.

ამოცანა ის იქნება, რომ სტომული მისცეს ვაჭრობას ამერიკის შეერთებულ შტატებს, ინგლისს, ევროპასა და ერთობა თანამეგობრობას შორის.

„თანამდებობის პირებს ვაშინგტონში, — აღნიშნულია ცნობაში, — სურთ ავიცილონ ნებისმიერი ბრიუსისა და დაულინგისაგან ინგლისისა და დასავლეთ გერმანიის მომავალი კურსის შეფასება: სურს თუ არა ინგლისს უახლოეს ხანში კვლავ სცადოს, რომ დაუკავშირდეს საერთო ბაზარს თუ დაუბრუნდება იგი უფრო მჭიდრო კავშირს ერთა თანამეგობრობასთან და რაოდენ დიდ მნიშვნელობას მიანიჭებს დასავლეთი გერმანია ამ ცოტა ხნის წინათ დადებულ ხელშეკრულებას საფრანგეთთან თანამშრომლობის შესახებ.

მიღებულია დიპლომატთა ცნობები, რომ ევროპის საერთო ბაზრის ხუთი წევრი, რომლებიც მხარს უჭერდნენ ინგლისის წევრობას, საფრანგეთზე ზეგავლენის მოხდენის მეთოდებს განიხილავენ იმ თვალსაზრისით, რომ განახლდეს მოლაპარაკება ინგლისთან.

ეს მეცადინეობა, როგორც ინფორმირებულ წრეებში განაცხადეს, ალბათ, მიმართული იქნება იქით, რომ გადაისინჯოს დათმობანი, რომლებზეც წავიდა ხუთი ქვეყანა საფრანგეთის სოფლის მეურნეობის პროდუქციისა და კაპიტალდაბანდების მიმართ იმის სანაცვლოდ, რომ საფრანგეთმა მხარი დაუჭირა მოძრაობას „ევროპის პოლიტიკური ერთობის დამყარებისათვის“.

„ამერიკელ სტრატეგებს, — განაგრძობს „ნიუ-იორკ ტაიმსი“, ანტერესებთ საკითხი, თუ როგორ შეუშალონ ხელი საფრანგეთის ზოგიერთ წრეში იმ აზრის გავრცელებას, რომ შეერთებული შტატები უნდა განიდევნონ ევროპიდან.

მათ მხედველობაში აქვთ საფრანგეთის წარმომტებელი წინადადება შეიზღუდოს ამერიკის კაპიტალდაბანდება საერთო ბაზარში. ფრანგმა მეწარმეებმა, როგორც აღნიშნავენ, განაცხადეს, რომ ეს კაპიტალდაბანდება მოისწავებს ცდას გაღელვა მოახდინონ საერთო ბაზარზე „შიგნიდან“.

ინგლისის ფინანსთა მინისტრმა მოღონიგდა გუშინ გერტრეს განუცხადა, რომ ინგლისს არ უკვეთია ასეთი პოზიცია ამერიკის კაპიტალდაბანდების მიმართ.

ყინვები ევროპაში

2 თებერვალს უნგრეთის ზოგიერთ რაიონში ღამინშნა 22-24 გრადუსი ტემპერატურა ნულს ქვემოთ. თოვლის საფარი თითქმის ყველგან 30 სანტიმეტრამდეა, ხოლო მთიან რაიონებში იგი 1 მეტრს აღემატება.

3 თებერვალს ბუდაპეშტს თავს დაატყდა ისეთი ქარ-ბუქი, როგორიც აქ არა ყოფილა რამდენიმე ათეული წლის განმავლობაში. ამასთანავე დებრეცენში აღმოსავლეთ უნგრეთის ოფიციალური თანამდებობანი უკვეთან, ძლიერ წინააღმდეგობას უწევს არსებულ რეჟიმს. ბასტიენ-ტირის, კეჩქოლი, განაცხადეს, რომ ფინანსურ სანაცვლებს საერთშორისო შეიარაღებული ორგანიზაცია „მთავრობის ფონდებიდან“ აღებდა.

ავსტრიაში დგას არაჩვეულებრივი ცივი ამინდი. ყინვები 17-25 გრადუსს აღწევს. ყინვებს თან მოჰყვა ძლიერი თოვა და ქარბუქი.

მოსული თოვლის გებერთელა მასებმა მოშალა ტრანსპორტის მიმოსვლა.

ერთი დღე-ღამის განმავლობაში ვენაში კვლავ მძვინვარებდა ქარ-ბუქი. შეწყდა ტრამვაის, ავტობუსების და ტაქსის მოძრაობა. ვენის მაგისტრატმა მოწოდებით მიმართა მოსახლეობას, რომ არ ისარგებლოს ავტომანქანებით, რათა თავიდან აიცილონ ქაოსი საქალაქო მოძრაობაში.

ლეციის „დაუვარცხნელი აზრები“

სტანისლავ ლეცს, ერთ-ერთ ყველაზე პოპულარულ პოლონელ სატირიკოსს, კარგად იცნობენ არა მარტო თავის სამშობლოში, არამედ საზღვარგარეთაც. იგი ათეულობით სატირული ლექსების არაერთი კრებულისა. მაგრამ განსაკუთრებული წარმატება ხვდა ლეცის „დაუვარცხნელ აზრებს“ — აფორიზმებისა და პარადოქსების სატირიკულ ციკლს. თავის „აზრებს“ მწერალი უკვე რამდენიმე წელიწადია აქვეყნებს პოლონეთის ჟურნალ-გაზეთების ფურცლებზე. ამ „აზრებში“ ავტორი ხშირად ეხება ლიტერატურისა და შემოქმედების საკითხებსაც.

უყვარდა მწერალი თავისი ტვიგონების ნაწარმოებებში ქნდება.

იოცნებე დიდნის გვირგვინზე, მაგრამ სხვისი თავით კი არა.

სატირიკოსებმა თავიანთი მახვილი ხშირად უნდა ალესონ ხოლმე სიბრძნის ქვაზე.

მწერალი, რომელიც სიღრმეში ჩაწვდომას არ ცდილობს, შესანიშნავად დაცურავს ზედაპირზე.

ვაშინგტონის მანევრები

ოვალეთა გულაცდილოგა

პარიზი, 4 თებერვალი. (საკდესი). სპეციალური სამხედრო ტრიბუნალი კვლავ განიხილავს 1962 წლის 22 აგვისტოს დე გოლის სიცოცხლის ხელყოფის ორგანიზატორთა და შემსრულებელთა ჯგუფის საქმეს. მხილებულნი სრულებითაც არ ფარავენ თავიანთ შეხედულებებს და აშკარად აცხადებენ კავშირს ოფიციალურ წრეებთან.

შეთქმულთა ხელმძღვანელმა პოდპოლკოვნიკმა ბასტიენ-ტირიმ აშკარად განუცხადა მოსამართლეებს, რომ ხელყოფის მონაწილენი „სრულიდაული პრივ ყველაფერში ტიელულ გენერალებთან“ ესე იგი სამხედრო პუტჩების მსჯავრდებულ მეთაურებთან სალანთან, ჟუოსთან, შალთან, ზელერთან და სხვებთან, რომლებიც ამჟამად დამატიმრებული არიან ქალქ ტიულში.

მან აგრეთვე თქვა, რომ ამჟამად „საიდუმლო შეიარაღებული ორგანიზაციის“ ბევრ მომხრეს და აქტიურ წევრს საფრანგეთში ოფიციალური თანამდებობანი უკავიათ, ძლიერ წინააღმდეგობას უწევს არსებულ რეჟიმს. ბასტიენ-ტირიმ, კეჩქოლი, განაცხადა, რომ ფინანსურ სანაცვლებს საიდუმლო შეიარაღებული ორგანიზაცია „მთავრობის ფონდებიდან“ ღებდა.

სამწუხაროა, რომ პოეტს ამ სურვილის განხორციელება არ დასცალდა.

ამასვე წინათ

ლონდონში მოწყობილ ერთ-ერთ აუქციონზე ძვირფას ხელნაწერებსა და წიგნებს შორის აღმოჩნდა შესანიშნავი ინგლისელი პოეტის **პერსი ბიში შელის** უცნობი ლექსების წიგნაკი. იმ სამი ათასი სალექსო სტრიქონიდან, რომლებიც პოეტს ამ წიგნაკში შეუტანია, ორი მესამედი არასოდეს არ დაბეჭდილა და არ გამოქვეყნებულა.

ფიქრობენ, რომ ეს არის პოეტის ერთ-ერთი პირველი უბრა წიგნაკი და 1812 წელს უნდა ეკუთვნოდეს.

ამჟამად ფირმამ ამ აუქციონზე შეიძინა ირლანდიელი პოეტის თომას მურის **87** წერილი, რომლებიც მურს შელის ქვრივისათვის — მერი შელისათვის გაუგზავნია.

შესანიშნავი ცხენები...

ეშმაკმა პოლონელებმა მოატყუეს კაზაკები, შეაბრძოლეს თურქებს და თვითონ კი კაბაკთა მიწის ხელში ჩაგდება განიზრახეს. განზრახულებულმა ტარას ბულბამ ჯერ ქოხორი შეიერთა, მერე სახლი დაწვა და წავიდა, მაკის შეუტრთდა.

ტარასს სანლი აღარა აქვს, მაგრამ ჰყავს ორი ვაჟი, რომლებსაც კიევის უნივერსიტეტში გზავნის, ვინაიდან კეთილი მამაა. ეს უნივერსიტეტი უკრაინის სიტყვა როკა, იქ ერთად სწავლების მოწონაღმდეგე ახალგაზრდა პოლონელები სდევნიან ძმებს ბულბებს.

ამასობაში გუბერნატორის მშვენიერ ასულს შეუყვარდება ტონკი კურტისი, — წამდვილი ზაპოროჟიელი! — და ეს სიყვარული არეკ-დარეკს ყველაფერს. მელიტი კიბილშობილი მამა — ამ შემთხვევაში იცელ ბრანერი — აღშფოთებულა: ომი, ომის!

ცხენოსანთა არაერთი შეტევა, მწყობრი ბრძოლა, გმირული სიკვდილი. კაზაკები იმარჯვებენ. გუბერნატორის ასულს ისღა დარჩენია, რომ აქეთინეღეს: მშვენიერი კურტისი კვდება, მარხავენ.

ეს უნერო ფილმი დადგა ლი ტომპსონმა, რომელიც თავის დასაბუდ ამოცანას ძალიან დაუდევრად მოკიდა. ფერები და პანორამები. არაფრისმთქმელი ტრიუკები და შესანიშნავი ცხენები, მოხმობილები გულუბრყვილობით აღბეჭდილი სცენარი სიშორეთა ძალუძს ამ ცხენებს როგორც უნდათ ისე ირბინონ. ამას მოითხოვს ჟანრი. სამაგიეროდ აღარც მაყურებელი უყენებს რაიმე მოთხოვნას.

მთები, გელები და დანარჩენი ლანდშაფტი არგენტინისაგან უკრაველებიათ.

ტელეგრაფი გვატყობინებს

□ ავიამგზავრებელი ბომბდამშენი, რომელსაც ორი ამერიკელი მფრინავი მართავდა, ჩამოვარდა, როცა მცველავი ფრენით ცეცხლს უშენდა სამხრეთ-ვიეტნამელ პარტიზანებს 200 კილომეტრზე საიგონის სამხრეთით. ორივე ამერიკელი მფრინავი და ნგოდინდიემელი. „მეთვალყურე“ დაიღუპნენ.

□ ქიმიურ ქარხანა „ნალჩიკში“, ქალაქ ფრიბორტის მახლობლად (ტეხასის, შტატი, ამერიკის შეერთებული შტატები) მოხდა აფეთქება. დაზარალდა 10 კაცი. აფეთქების მიზეზები ცნობილი არ არის.

□ ორასზე მეტი კაცი დაიმარხა ქალაქ გრანადილას მუნიციპალურ შენობაში ესპანეთის კუნძულ ტენერიფეზე (კანარის კუნძულები). როცა დაინგრა ამ ძველი შენობის სახურავი. დაიღუპა ოცი კაცი, ორასი — დაშავდა.

□ ინდოეთის უტარ პრადეშის შტატში გაძლიერდა ყვავილის ეპიდემია, რომელიც გასული წლის ნოემბერში დაიწყო. ოფიციალური მონაცემებით, 1 იანვრიდან — 26 იანვრამდე შტატში გარდაცვალა 604 კაცი. (საკდესი).

მაკმილანს წინადადებას აძლევენ გაღადგეს

ლონდონი, 4 თებერვალი. (საკდესი). მემარჯვენე კონსერვატორთა ჯგუფმა გამოაქვეყნა მემორანდუმი, რომელშიც წინადადებას აძლევს მაკმილანს უარი თქვას კონსერვატორული პარტიის ლიდერის პოსტზე, წერს გაზეთი „გარდიანი“. გაზეთი აღნიშნავს, რომ ამ მემორანდუმს კონსერვატორებმა შეიმნეს კლუბი „ბანერი კლაბი“, რომლის მფარველები არიან პარტიაში მეტად გავლენიანი მარკბი სოლსბერი და ლორდი ბოდ ოფ მერტონი.

რატომ მიიჩქარის კარსტენსი ვაშინგტონში

ბონი, 4 თებერვალი. საკდესის კორესპონდენტი ვ. ივანოვი იუწყება: დღეს სასწრაფო წესით გაშინგტონში მიფრინავს ფედერაციული გერმანიის საგარეო საქმეთა სამინისტროს სტატს-მფრანი კარსტენსი. იგი მოლაპარაკებას გამართავს ამერიკის შეერთებული შტატების ხელმძღვანელ მოღვაწეებთან. როგორც გაზეთი „ფრანკფურტერ ალგემაინე“ იუწყება, მოლაპარაკების დროს განიხილავენ პრობლემებს — „ამერიკა-დასავლეთ-გერმანიის ურთიერთობა მას შემდეგ, რაც პარიზში ღაღდო გერმანიის ფედერაციული რესპუბლიკისა და საფრანგეთის ხელშეკრულება და მას შემდეგ, რაც ჩაიფუშა ბრიუსელის მოლაპარაკება ინგლისის შესვლის შესახებ „საერთო ბაზარში“.

ოფიციალური ბონის წარმომადგენლები იძულებული არიან ახლა აღიარონ, რომ ამ ამბებმა ვაშინგტონის ძლიერი უკმაყოფილება გამოიწვია.

გუშინ ჰიტლერს ემსახურებოდნენ, დღეს კი — ადენაუერს

რომი, 4 თებერვალი. საკდესის კორესპონდენტი ა. კრასიკოვი იუწყება:

პოლიტიკური გათამაშება დასავლეთ ევროპაში კვლავ მძვინვარებს. ასეთი დასკვნა შეიძლება გამოვიტანოთ ინგლისის პრემიერ-მინისტრის მაკმილანისა და იტალიის მთავრობის ხელმძღვანელების მოლაპარაკებებიდან, რომელიც ეს-ეს არის დამთავრდა რომში.

მაკმილანი, რომელსაც თან ახლდა მეთაური ინგლისის დელეგაციისა ბრიუსელის მოლაპარაკებაზე ჰეტი, შეხვდა იტალიის პრეზიდენტს სენის, პრემიერ-მინისტრს ფანფანისა და საგარეო საქმეთა მინისტრს პიეროლის. „ეკონომიური ფოლადის უძლიერესი ტრესტები, —რომლებიც ჰიტლერის ზურგსუკან მოქმედებდნენ, დღეს ადენაუერის ზურგსუკან მოქმედებენ. გერმანიის ფედერაციული რესპუბლიკის პოლიტიკა კვლავ მიმართულია მთავარი ჰიტლერული გზით — დრანგ ნახ ოსტენ. მას ახასიათებს რევანშის ანტისაბჭოთა ჯვაროსნული ლაშქრობების მანია, ევროპაში ბატონობისადმი მისწრაფება“.

„გერმანიის ფედერაციული რესპუბლიკა ესესმე რაიხის პირდაპირი მემკვიდრეა“.

შემდეგ ჟურნალი წერს: „ჩვენ მზად ვართ კვლავ ვიღიოთ ხელში შაშხანები, რათა ხელი შევუშალოთ ჰიტლერის მემკვიდრეებს მესამედ დაიწყონ აგრესია ევროპული ცივილიზაციის წინააღმდეგ. ჯერჯერობით კი ჩვენი შრომის ყველა იარაღს — ფანქრიდან კინოკამერამდე — გამოვიყენებთ იმისათვის, რომ მორალური დაბრკოლება შევუქმნათ გერმანულ რევანშიზმს.

„ჩვენ მოგვიწია, რომ სახიროა გავშარაჭოთ სერიოზული იდეოლოგიური, პროპაგანდისტული, პოლიტიკური მუშაობა, რათა ყოველ წუთს მოვაგონებდეთ ევროპას, თუ რა არის ნაციზმი, და რა ღრმად გაუდგამს მას ფესვი გერმანიის ფედერაციული რესპუბლიკის მიწაში. მნიშვნელოვანია, რომ უკანასკნელ ომში იტალია გერმანიის მოკავშირედ გამოდიოდა“.

ჟურნალი ამტკიცებს, რომ ფანფანი და მაკმილანი „ისწრაფვიან კვლავ ითანამშრომლონ ამ ორ ქვეყანას შორის“.

„ჩვენ ვიცით, რომ ფანფანი ბევრ რამეში ეთანხმება ადენაუერის პოლიტიკას, მაგრამ ეს არ ნიშნავს, რომ ის ჩვენი მოკავშირეა. ის ჩვენი მოკავშირეა მხოლოდ მაშინ, როცა ის ეწინააღმდეგება ადენაუერის პოლიტიკას“.

ვითარება მწვავდება

პარიზი, 4 თებერვალი. (საკდესი). სპეციალური სამხედრო ტრიბუნალი კვლავ განიხილავს 1962 წლის 22 აგვისტოს დე გოლის სიცოცხლის ხელყოფის ორგანიზატორთა და შემსრულებელთა ჯგუფის საქმეს. მხილებულნი სრულებითაც არ ფარავენ თავიანთ შეხედულებებს და აშკარად აცხადებენ კავშირს ოფიციალურ წრეებთან.

შეთქმულთა ხელმძღვანელმა პოდპოლკოვნიკმა ბასტიენ-ტირიმ აშკარად განუცხადა მოსამართლეებს, რომ ხელყოფის მონაწილენი „სრულიდაული პრივ ყველაფერში ტიელულ გენერალებთან“ ესე იგი სამხედრო პუტჩების მსჯავრდებულ მეთაურებთან სალანთან, ჟუოსთან, შალთან, ზელერთან და სხვებთან, რომლებიც ამჟამად დამატიმრებული არიან ქალქ ტიულში.

მან აგრეთვე თქვა, რომ ამჟამად „საიდუმლო შეიარაღებული ორგანიზაციის“ ბევრ მომხრეს და აქტიურ წევრს საფრანგეთში ოფიციალური თანამდებობანი უკავიათ, ძლიერ წინააღმდეგობას უწევს არსებულ რეჟიმს. ბასტიენ-ტირიმ, კეჩქოლი, განაცხადა, რომ ფინანსურ სანაცვლებს საიდუმლო შეიარაღებული ორგანიზაცია „მთავრობის ფონდებიდან“ ღებდა.

სამწუხაროა, რომ პოეტს ამ სურვილის განხორციელება არ დასცალდა.

გუშინ ჰიტლერს ემსახურებოდნენ, დღეს კი — ადენაუერს

პარიზი, 4 თებერვალი. (საკდესი). სპეციალური სამხედრო ტრიბუნალი კვლავ განიხილავს 1962 წლის 22 აგვისტოს დე გოლის სიცოცხლის ხელყოფის ორგანიზატორთა და შემსრულებელთა ჯგუფის საქმეს. მხილებულნი სრულებითაც არ ფარავენ თავიანთ შეხედულებებს და აშკარად აცხადებენ კავშირს ოფიციალურ წრეებთან.

შეთქმულთა ხელმძღვანელმა პოდპოლკოვნიკმა ბასტიენ-ტირიმ აშკარად განუცხადა მოსამართლეებს, რომ ხელყოფის მონაწილენი „სრულიდაული პრივ ყველაფერში ტიელულ გენერალებთან“ ესე იგი სამხედრო პუტჩების მსჯავრდებულ მეთაურებთან სალანთან, ჟუოსთან, შალთან, ზელერთან და სხვებთან, რომლებიც ამჟამად დამატიმრებული არიან ქალქ ტიულში.

მან აგრეთვე თქვა, რომ ამჟამად „საიდუმლო შეიარაღებული ორგანიზაციის“ ბევრ მომხრეს და აქტიურ წევრს საფრანგეთში ოფიციალური თანამდებობანი უკავიათ, ძლიერ წინააღმდეგობას უწევს არსებულ რეჟიმს. ბასტიენ-ტირიმ, კეჩქოლი, განაცხადა, რომ ფინანსურ სანაცვლებს საიდუმლო შეიარაღებული ორგანიზაცია „მთავრობის ფონდებიდან“ ღებდა.

სამწუხაროა, რომ პოეტს ამ სურვილის განხორციელება არ დასცალდა.

კომუნისტი
მე-8 გვერდი, ოთხშაბათს,
6 თებერვალს, 1963 წ.

კარდეოლოგიური კონფერენცია

ლენინგრადი, 4 თებერვალი. (საკდესი). გაიმართა პირველი სრულიად საკავშირო კარდეოლოგიური კონფერენცია, რომელმაც განიხილა გულის და სისხლძარღვთა დაავადების, განსაკუთრებით გულის უეცარ მძიმე სენის—მიოკარდის ინფარქტის თავიდან აცილების პრობლემები. კონფერენციამ დაამთავრა მუშაობა. კონფერენციაში მონაწილეობდა დაახლებით 500 თავალსაჩინო მეცნიერი.

მოხსენება გააკეთა სსრ კავშირის მედიცინის მეცნიერებათა აკადემიის ნამდვილმა წევრმა პ. ლ. მიასნიკოვმა, რომელმაც დაახასიათა საბჭოთა მეცნიერების უკანასკნელი წლების კვლევის შედეგები. მეცნიერმა ბაზგასმით აღნიშნა, რომ ორგანიზმის ნერვული სისტემის ფუნქციონალური დარღვევა ამ სენის განვითარების უმნიშვნელოვანესი ფაქტორია.

თეროსკლეროზის პროფილაქტიკის თანამედროვე მეთოდები და საშუალებები დაახასიათა ს. მ. კირთის სახელობის სამხედრო-სამედიცინო აკადემიის პროფესორმა ზ. მ. ზოლინსკიმ.

დიდი ინტერესი გამოიწვია აკადემიკოსის სოციალისტური შრომის გმირის პ. ნ. ბაკულევის მოხსენებამ მკურნალობის კრიტერიუმი მეთოდების შესახებ, რაც საშუალებას იძლევა მნიშვნელოვნად გაუმჯობესდეს გულის სისხლით მომარაგება მიოკარდის ინფარქტის დროს. აკადემიკოსმა ბაკულევმა გაარკვია ჩვენი ქვეყნის სამკურნალო დაწესებულებებში გაეთებული 1.500 ასეთი ოპერაცია და აღნიშნა, რომ დამაკმაყოფილებელ შედეგებით დამთავრდა ოპერირებულთა 84 პროცენტის მკურნალობა.

კონფერენციის გადაწყვეტილებით შექმნილია სრულიად საკავშირო სამეცნიერო კარდეოლოგიური საზოგადოება. საზოგადოების თავმჯდომარედ არჩეულია სსრ კავშირის მედიცინის მეცნიერებათა აკადემიის წევრ-კორესპონდენტი პ. ე. ლუკომსკი, კარდეოლოგიური საზოგადოების საპატიო წევრებად — თავლსაჩინო სპეციალისტები აკადემიკოსები ნ. ნ. ანიჩკოვი და ა. ნ. ბაკულევი, სსრ კავშირის მეცნიერების მედიცინის აკადემიის ნამდვილი წევრები ბ. ნ. სპირანსკი, ვ. ნ. შინოგრადოვი, ჯ. ა. კუპრიანოვი, ნ. ნ. საკიცკი, ვ. ფ. ზელენინი.

მინისტრ დატარის აღიარება

დელი, 4 თებერვალი. (საკდესი). როგორც ყოველკვირეული „ნიუ-ეიჯი“ იუწყება, ინდოეთის საგარეო საქმეთა სამინისტროს სახელმწიფო მინისტრმა ბ. ნ. დატარმა სახალხო პალატის უკანასკნელ სესიაზე დეპუტატთა მიერ დასმულ კითხვებზე პასუხად განაცხადა, რომ „ინდოეთის თავდაცვის კანონის“ საფუძველზე ინდოეთში დაპატიმრებულია 910 კაცი, მათ შორის 769 კომუნისტი. დაპატიმრებულთა შორის არიან აგრეთვე სრულიად ინდოეთის პროფკავშირთა კონგრესის წევრები და კომპარტიის თანამგრძნობნი. დატარმა აღნიშნა, რომ ამჟამად უკვე განთავისუფლებულია 169 კაცი.

ოსეთის ასსრ

ორჯონიკიძე, 4 თებერვალი. (საკდესი). ოსეთის ასსრ უმაღლესი საბჭოს სესიაზე ასსრ მინისტრთა საბჭოს თავმჯდომარემ ა. ბიაზროვმა წაიკითხა მოხსენება ასსრ ეკონომიური და კულტურული მშენებლობის 1963 წლის სახელმწიფო გეგმის შესახებ. ასსრ მინისტრთა საბჭოს თავმჯდომარის მოადგილემ ა. ტოგოშვილმა წაიკითხა მოხსენება ასსრ 1963 წლის სახელმწიფო ბიუჯეტის შესახებ.

ასსრ უმაღლესი საბჭოს სესიაზე მოხსენებებით გამოვიდნენ ასსრ მინისტრთა საბჭოს თავმჯდომარის მოადგილე ა. ტოგოშვილი, ასსრ ფინანსთა მინისტრი ა. ბიაზროვი, ასსრ ეკონომიური ადმინისტრაციული რაიონის საბჭოს აღმასკომის თავმჯდომარე

განძის მჯრები

ჩვენი ეროვნული სიმდიდრეა წიგნთსაცავები, ბიბლიოთეკები. წლითიწლობით იზრდება მათი ფონდი. სამწუხაროდ, ზოგიერთი გულქვა მკითხველი ბარბაროსულად ანადგურებს, იტაცებს და ითვისებს ძვირფას, უნიკალურ საუნჯეს.

დროა ვიღონოთ რამე, რომ გადავარჩინოთ მრავალი ათეული წლის მანძილზე შექმნილი ეროვნული საგანძურები. საჭიროა ვამხილოთ განძის მტრები, გავამახვილოთ საზოგადოებრივი აზრი სახალხო სიმდიდრის უმოწყალოდ გამნადგურებელთა წინააღმდეგ.

ამ მტკივნეულ საკითხს ეხება პროფესორ იასე ცინცაძის წერილი, რომელიც ჩვენი გაზეთის დღევანდელ ნომერში იბეჭდება.

ძვირფასო მკითხველებო, წიგნის მეგობრებო, მოგვაწოდეთ თქვენი აზრი, მიიღეთ მონაწილეობა „წიგნებზე მონადირეთა“ მხილებაში.

□

თბილისი საქართველოს კულტურული ცენტრია. აქ არის თავმოყრილი ჩვენი უმაღლესი სასწავლებლებისა და სამეცნიერო-საკვლევ დაწესებულებათა უმრავლესობა, აქეა უმდიდრესი წიგნსაცავები და სახალხო ბიბლიოთეკები.

რევოლუციამდელ ჩვენს მოღვაწეებს ძველი საქართველოს ტრადიციები გაუგრძელებიათ და მე-19-20 საუკუნეთა მანძილზე ნაბეჭდი მასალის ძვირფასი საგანძურები შეუქმნიათ, თბილისი ამ მხრივ დარიბად არ გამოიყურება. დრო გადის და ჩვენი წიგნთსაცავები ახლად გამოცემული წიგნებითა და უურნალ-გაზეთებით ივსება. ჩვენი ბიბლიოთეკები ჩვენი ეროვნული სიმდიდრე და სიამაყეა.

სიბარულით, სიყვარულით შესცქერის ჩვენი ქვეყნის ყოველი გულშემატკივარი ახალგაზრდობით გავსებული ჩვენი ბიბლიოთეკების სამეცადინო ნაგიერ და ნათელ დარბაზებს. ათასები იწრთობიან და ყალიბდებიან...

შემცდარი ვიქნებით, თუ ვიფიქრებთ, რომ ბიბლიოთეკების დაცვა და ამ სიმდიდრის მომავალი თაობებისათვის უკლებლად გადაცემა მარტო შენობებისა და თანამშრომლების საქმეა. ამ საგანძურების დაცვა უმთავრესად წიგნის მკითხველ მოქალაქეზეა დამოკიდებული.

რა მდგომარეობაა ამ მხრივ ჩვენს ბიბლიოთეკებში? ნათქვამია, ცოდვა გამჟღავნებული სჯობიაო. მდგომარეობა მეტად ცუდია და არა მარტო იმის გამო, რომ ბიბლიოთეკის კუთვნილი წიგნების მოქალაქეთა მიერ მითვისების ცდის არაერთ შემთხვევას აქვს ადგილი, არამედ გაჩნდა მოქალაქეთა ერთი კატეგორია, რომელიც დანით თუ სხვა მახვილი იარაღით შედის ამა თუ იმ ბიბლიოთეკის სამეცადინო დარბაზში, გამოითხოვს მისთვის საჭირო წიგნს თუ პერიოდულ გამოცემებს და აქედან ამოკვეთს მისთვის საინტერესო გვერდებს, ზოგჯერ მთელ თავებს, უურნალებიდან და გაზეთებიდან — მთელ სტატიებს და მიაქვს სახლში. ამ სახით განადგურებულია არაერთი ასეული წიგნი და უურნალ-გაზეთი. ჩვენი უნივერსიტეტის წიგნთსაცავებში სახელმძღვანელო წიგნებიდან მთელი თავებია ამოკრილი, ასევე დაზიანებულია პერიოდული გამოცემები.

კ. მარქსის სახელობის საკარო ბიბლიოთეკაში დაზიანებული აღმოჩნდა 1894 წლის „მოამბის“ კომპლექტი. ამოკრილია ილია ჭავჭავაძის სტატიები.

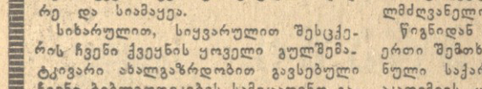

სტუდენტობას და მოწაფეობას იკამოკრილი თავები და სტატიები არ ესაჭიროებოდა. ამ ცუდი საქმის ჩამდენთა შორის არიან ქალიშვილები, ვაჟები, ახალგაზრდები და ხანდაზმულები, განურჩევლად სქესისა, ასაკისა. ცოდნისა და ეროვნებისა. ისინი ანადგურებენ ეროვნულ საგანძურებს.

ქართველი ახალგაზრდობის უმრავლესობა ასე უდიერად როდი ეპყრობა წიგნსაცავებს, მაგრამ ათას კაცში რომ ერთეულებიც მავნებელი აღმოჩნდნენ, სავსებით საკმარისი იქნება იმისათვის, რომ უმდიდრესი ბიბლიოთეკა წიგნებისა და უურნალ-გაზეთებისა ცარიელი ყდების საწყობად გადაიქცეს დროის გარკვეულ მანძილზე.

ჩვენ გვყავს შესანიშნავი, მომზადებული, გულსხმიერი, უაღრესად თავაზიანი, თავისი დაწესებულების გულმხურვალეთ მოყვარული ბიბლიოთეკების ხელმძღვანელები და მათი ხელქვეითი თანამშრომლები. ისინი თავგამოდებით ებრძვიან ბიბლიოთეკების მტრებს. არაერთი რაციონალური ღონისძიება დაუსახავთ მათ შექმნილი მდგომარეობის გამოსასწორებლად, მაგრამ ასეთ უგუნურობასთან ბრძოლას ისინი ვერ შეძლებენ, თუ საერთო ღონისძიებები არ იქნა დამუშავებული. ჩვენი აზრით, დამნაშავენი სისხლის სამართლის წესით უნდა იქნან პასუხისგებაში მიცემული და დასჯილი.

მაგრამ ეს „სენი“ დამნაშავეთა მარტო სასჯელით, დაშინებით არ აღმოიფხვრება. ჩვენ უნდა მივმართოთ საზოგადოებრივი აზრის მობილიზაციას, მის რისხვას, პრესის საშუალებით დამნაშავეთა მხილებას. ჩვენ უნდა მივმართოთ მშობლებს, განსაკუთრებით დედებს ჩაუნერგონ ბავშვებს წიგნის სათუთად მოვლა, მისი პატივისცემა, ვისიც უნდა იყოს წიგნი და სადაც უნდა ნახოს იგი.

იასე ცინცაძე,
პროფესორი.

მოკლედ

□ **ამბროლაური.** (საქ. კორ.). პირველ ტოლაში საშვილიშვილო საქმე გაკეთდა. კოლმეურნე აქტივისტებმა „ფარცხთის“ მთიდან მილებით გამოყვანეს სასმელი წყალი. სოფელში დაიდგა 30 ონკანი. წყალი საკოლმეურნეო მეცხოველეობის ფერმასაც მიეღო.

□ **თელავი.** (საქ. კორ.). თელავის კულტურის სახლთან შეიქმნა სატირკო ბრიგადა, რომელსაც ესტრადის ოსტატი რობერტ ხუდადოვი ხელმძღვანელობს. სატირკო ბრიგადა კონცერტებს მართავს კოლმეურნეობებში, საბჭოთა მეურნეობებში, საწარმო-დაწესებულებებში, სკოლებში.

□ **ბყიბული.** (საქ. კორ.). სახალხო თეატრმა მეშახტეებს მორიგ პრემიერად უჩვენა აკ. დეიძის კომედია „მეეულენი“. სპექტაკლი დადგა რეჟისორმა ნ. ჭანტურიამ, მხატვრულად გააფორმა ხელოვნების დამსახურებულმა მოღვაწემ შ. ჭორჭოლაძემ, მუსიკა დაწერა ნ. ძნელაძემ.

ი. ნონეშვილის ლექსები აზერგაიჯანულად

ახლახან ბაქოს სახელმწიფო გამომცემლობამ აზერბაიჯანულ ენაზე გამოსცა ცნობილი ქართველი პოეტის იოსებ ნონეშვილის ლექსების კრებული „მოპატიჟება საქართველოში“. კრებულში დაბეჭდილია პოეტის მოკლე ბიოგრაფიული ცნობა და რჩეული ლირიკული ლექსები.

ი. ნონეშვილის ლექსები თარგმნა გამოჩენილმა აზერბაიჯანელმა პოეტმა ყასიმ ყასიმზადემ.

ქუჩა—იუბილარი

ეს იყო ორმოცი წლის წინათ. 1923 წელს, თბილისის მშრომელთა დეპუტატების აღმასკომის დადგენილებით ქალაქ თბილისის ერთ-ერთ მთავარ მაგისტრალს ეწოდა საბჭოთა სახელმწიფოს დამაარსებლის, კომუნისტური პარტიის ბელადის ვლადიმერ ილიას-ძე ლენინის სახელი.

ლენინის ქუჩა იწყება ქართველი ხალხის გენიოსი პოეტის შოთა რუსთაველის მოედნიდან და გრძელდება წარჩტაც დლამაზ სამხედრო გზამდე. ლენინის ქუჩაზე მუდმივი სიცოცხლეა, ეს ქუჩა სოციალისტური თბილისის პირმშოა. მის განიერ ისარივით მიმართულ მაგისტრალზე და მასთან შერწყმულ ქუჩებზე მრავალი სამეურნეო, კულტურული, სამეცნიერო და საზოგადოებრივი ნაგებობაა აღმართული.

ორმოცდაათი წლის წინათ თბილისის ეს რაიონი ერთ-ერთი ყველაზე მიუარდნილი გარეუბანი იყო. გაუვალი ტყე, თითო-ოროლა მიწური და მეტი არაფერი. დღეს ლენინის ქუჩა ახლომდებარე ქუჩები და მოედნები მოფენილია ახალი, მაღალსართულიანი საცხოვრებელი სახლებით. სამეცნიერო დაწესებულებებით, ბაღებითა და პარკებით. დღეს იგი თბილისის გარეუბანი კი არა, ახალი თბილისის ერთ-ერთი მშვენება, ერთ-ერთი ცენტრალური მაგისტრალია.

რამდენიმე წლის წინათ ლენინის ქუჩას შეუერთდა თბილისის გარაზისხევი, რომელმაც გმირთა მოედანი ი. ჭავჭავაძის პროსპექტს დაუკავშირა. ქუჩის მშვენებაა სპორტის სასახლე, პოლიტექნიკური ინსტიტუტის კორპუსები და სხვ. თბილისი იზრდება. მშვენდება. იფურჩქნება. ყოველწლიურად. ყოველდღე იცვლის სახეს. შორეულ წარსულს ჩაბარდა უსწორმასწორო მტვრიანი ქუჩები. თიხით შელესილი ერთსართულიანი სახლები, პატარა, ქვაყუნილაყრილი შუაყიანი მოედნები.

თვალს ახარებს დღევანდელი ლენინის ქუჩის ნახვა.

ს. ნაციაშვილი.

* * *

სურათზე: ლენინის ქუჩა დღეს.
ფოტო შ. ჩხეტიანისა.

ოქროვანის პორტი

ტიტანთა მატჩის წინ

შედგა მსოფლიო პირველობაზე საბჭოთა გროსმაისტერების მსოფლიოს ჩემპიონ მ. ბოტვინიკისა და ამ წოდების პრეტენდენტის ტ. პეტროსიანის მატჩის საორგანიზაციო კომიტეტის სხდომა, რომელმაც დაამტკიცა შეხვედრის ჩატარების გეგმა.

შეჯიბრების გახსნის საზეიმო ცერემონიალი შედგება 22 მარტს, პირველი ტური კი გაიმართება 23 მარტს. კვირაში მოეწყობა სამი პარტია. ყოველი მეორე დღე დათმობილი ექნება გადადებული პარტიების დამთავრებას.

შეჯიბრების მთავარი არბიტრია შტალბერგი (შვეიცია), თანაშემწე — გოლომბეკი (ინგლისი). მ. ბოტვინიკისა და ტ. პეტროსიანის მატჩის პარტიები მოეწყობა მოსკოვის ესტრადის თეატრში, გადადებული პარტიების დამთავრება შედგება სსრ კავშირის ცენტრალურ საჭადრაკო კლუბში.

სულ გათამაშდება 24 პარტია. მ. ბოტვინიკს მსოფლიო ჩემპიონის ტიტულის შესანარჩუნებლად 12 ქულა სჭირდება, ტ. პეტროსიანმა კი ამ წოდების მოსაპოვებლად სულ მცირე 12,5 ქულა უნდა შეაგროვოს.

„ვილროუზის ასპარეზობათა“ ლაურეატი

ნიუ-იორკი, 4 თებერვალი. (სატასი). მოსკოველი იბორ ტერ-ივანესიანი, რომელმაც დაამყარა ახალი მსოფლიო რეკორდი სიგრძეზე ხტომაში დახურული სტადიონებისათვის — 8 მეტრი და 18 სანტიმეტრი,—ალიარებულია „ვილროუზის ასპარეზობათა“ ყველაზე თვალსაჩინო სპორტსმენად. მან იქ უჩვენა ეს შედეგი. საგზოთა სპორტსმენის სახელს ამოკვეთენ „ვანმაიკერის“ თასზე — „ვილროუზის ასპარეზობათა“ სპეციალურ სამახსოვრო პრიზზე. ეს თასი დაწესდა 1925 წელს. საზღვარგარეთელ სპორტსმენთაგან ამ თასზე პირველად ამოკვეთეს შესანიშნავი ფინელი მორბენლის პაავო ნურმის სახელი.

ნაკრები ემზადება

სოხუმი, (საქ. კორ.). ამასწინათ სოხუმს საწვრთნელად ეწვია სსრ კავშირის მესტენდეთა ნაკრები გუნდი, რომლის შემადგენლობაში არიან სპორტის დამსახურებული ოსტატი ვ. პოკროვსკი, სპორტის ოსტატები ნ. მაქსიმოვი, ა. კაპლუნი, ვ. ზიმენკო, ო. ლოსევი, ს. კალინინი, ა. ცურანოვი, ე. გოლუბევი და ა. მოგილნი.

საბჭოთა მესტენდეები წელს მონაწილეობას მიიღებენ ევროპისა და მსოფლიოს პირველობის გათამაშებებში.

კონკურსი საუკეთესო ნარკვევისათვის

საქართველოს უურნალისტთა კავშირის გამგეობა აცხადებს კონკურსს გამოქვეყნებულ ან გამოუქვეყნებელ საუკეთესო საგაზეთო ნარკვევისათვის მრეწველობის ან სოფლის მეურნეობის თემაზე, რომელშიც აისახება სოფლის მეურნეობასა და მრეწველობაში მომხდარი ცვლილებანი სკკპ ცენტრალური კომიტეტის მარტისა და ნოემბრის პლენუმების გადაწყვეტილებათა საფუძველზე. ნარკვევის ცენტრში უნდა იყოს საბჭოთა ადამიანი — ახლის, პროგრესულის შემოქმედი მრეწველობასა და სოფლის მეურნეობაში.

კონკურსში შეუძლიათ მონაწილეობა მიიღონ უურნალისტებმა, მუშა და სოფლის კორესპონდენტებმა, გაზეთებისა და უურნალების უშტატო განყოფილებათა მუშაკებმა.

ნარკვევის მოცულობა არ უნდა აღემატებოდეს საწერ მანქანაზე ორი ინტერვალით დაბეჭდილ 7 გვერდს.

გაზეთში, უურნალში გამოქვეყნებულ ან კონკურსისათვის დაწერილ, მაგრამ გამოუქვეყნებელ ნარკვევს ავტორი უგზავნის საქართველოს უურნალისტთა კავშირის სამდივნოს (რუსთაველის პროსპექტი № 42) წარწერით „ნარკვევზე გამოცხადებული კონკურსისათვის“.

საუკეთესო ნარკვევებისათვის გათვალისწინებულია შემდეგი პრემიები:
ერთი პირველი პრემია — 300 მანეთი,
სამი მეორე პრემია — თითოეული 200 მანეთი,
ხუთი წამახალისებელი პრემია — თითოეული 50 მანეთი.

საკონკურსო ნარკვევებს განიხილავს ჟიური, რომელსაც საქართველოს უურნალისტთა კავშირი გამოაყოფს.

მიმდინარე წლის ივლისში გაზეთებში დაიბეჭდება განხილვის შედეგები და კონკურსში გამარჯვებულ ავტორთა გვარები, რომლებსაც დაწესებული პრემიები მიენიჭებათ.

გამოქვეყნებულ ან გამოუქვეყნებელ ნარკვევთა საკონკურსოდ წარდგენის ვადაა 1963 წლის 1 ივნისი. (საქდესი).

სახელმწიფო 3-პროცენტიანი შინაგანი მოგებიანი სესხი

ოფიციალური ცხრილი

მოგებათა 91-ე ტირაჟისა, რომელიც გაიმართა 1963 წლის 30 იანვარს ქალაქ მოსკოვში.

მოგება ხვდა სესხის თექვსმეტივე თანრიგის სერიებისა და ობლიგაციების შემდეგ ნომრებს:

სერიის №	ობლიგაციის №	მოგების ოდენობით	სერიის №	ობლიგაციის №	მოგების ოდენობით	სერიის №	ობლიგაციის №	მოგების ოდენობით
000195	1—50	100	035837	05*)	2.500	067588	09*)	500
001125	41*)	500	035980	1—50	40	068059	39*)	500
001497	19*)	1.000	036305	1—50	40	039307	03*)	500
001507	27*)	500	036696	1—50	100	070699	29*)	500
002233	03*)	500	037585	18*)	500	070704	11*)	500
002265	1—50	40	037886	12*)	500	070847	1—50	40
004467	13*)	500	039113	23*)	500	070906	04*)	500
006964	03*)	500	039701	1—50	40	071849	1—50	40
006999	1—50	40	039992	08*)	1.000	072160	22*)	1.000
008150	35*)	500	041096	12*)	2.500	072501	1—50	40
008186	26*)	500	041307	05*)	500	072736	01*)	500
008966	50*)	1.000	041589	10*)	1.000	073090	39*)	500
009637	45*)	500	042545	20*)	500	074108	1—50	40
010372	1—50	40	042802	32*)	500	075103	38*)	500
010562	26*)	1.000	042842	1—50	40	075847	1—50	40
010865	1—50	40	042897	01*)	500	077955	43*)	500
010974	21*)	500	042965	1—50	40	078587	1—50	40
011344	1—50	40	043084	23*)	500	078612	1—50	40
011596	1—50	100	043144	31*)	500	078817	36*)	1.000
011881	25*)	500	043188	1—50	40	078877	18*)	500
014074	18*)	500	043430	1—50	100	079019	40*)	500
015482	31*)	500	043995	14*)	500	079334	1—50	40
016563	1—50	100	044298	24*)	500	079807	25*)	500
016568	04*)	1.000	044532	1—50	100	079965	31*)	500
017236	17*)	500	044915	31*)	500	080506	1—50	40
017487	1—50	40	045166	24*)	500	080822	25*)	500
018438	16*)	500	045449	12*)	1.000	080863	1—50	40
019077	1—50	40	045673	26*)	2.500	081127	11*)	500
019514	1—50	40	045958	1—50	40	081816	01*)	1.000
022706	37*)	1.000	046235	1—50	100	083421	1—50	40
023134	41*)	500	047757	1—50	100	083435	48*)	1.000
023542	1—50	40	047900	21*)	500	084352	1—50	40
023594	1—50	100	050110	38*)	1.000	085302	1—50	100
024414	1—50	40	050147	1—50	100	086066	09*)	500
025774	1—50	40	051620	16*)	500	086611	22*)	1.000
025786	1—50	100	052457	1—50	40	086731	44*)	2.500
025839	42*)	500	052812	46*)	5.000	087103	50*)	1.000
026227	1—50	100	053381	10*)	500	087371	11*)	5.000
026485	17*)	500	054104	1—50	40	088686	13*)	1.000
026504	10*)	500	054773	46*)	500	088379	18*)	500
026523	1—50	40	056631	04*)	500	089371	11*)	500
026603	33*)	500	057358	08*)	500	089888	21*)	500
026678	48*)	1.000	057568	24*)	1.000	090106	28*)	1.000
027455	27*)	500	057821	1—50	40	092320	42*)	500
027909	17*)	500	058196	35*)	500	093527	08*)	500
028177	16*)	500	059411	18*)	500	093822	40*)	1.000
028851	1—50	40	059544	37*)	500	096436	1—50	40
029920	1—50	40	059799	12*)	500	097041	16*)	1.000
029966	1—50	100	060865	47*)	500	097119	35*)	500
030416	10*)	500	061121	1—50	40	097791	02*)	1.000
030546	50*)	500	061958	45*)	500	097909	28*)	500
030766	22*)	500	062449	47*)	500	098294	1—50	40
031116	18*)	500	064294	14*)	500	099229	44*)	2.500
032438	1—50	40	064340	1—50	40	099498	1—50	40
032537	24*)	500	065107	12*)	500	099543	1—50	40
033364	1—50	40	066738	47*)	500			
033491	16*)	1.000	067294	41*)	1.000	099600	39*)	1.000

*) ამ სერიის ობლიგაციების დანარჩენ 49 ნომერს ხვდა 40 მანეთი მოგება თვითეულს.

ცხრილში ნაჩვენებია ოცმანეთიანი ობლიგაციების მოგებანი.

მოგებათა ტირაჟის ჩამტარებელი კომისიის თავმჯდომარე — ქალაქ მოსკოვის მშრომელთა დეპუტატების კიროვის რაიონული საბჭოს აღმასრულებელი კომიტეტის თავმჯდომარე ა. ბ. კოსარევი

კომისიის პასუხისმგებელი მდივანი ლ. ა. ვასილიევა

მეზანძრის მამაცობა

ჭარიანი დღე იყო. დავით გუნიას სახლში ჭალადიდელის ქუჩაზე № 34-ში მარტო დისახლისი და მცირეწლოვანი ბავშვი იყვნენ. ბავშვს ეძინა, დედა კი სოკოხახო საქმეებით იყო გართული. ღუმელში ცეცხლი რომ განელდა, დისახლისმა შიგ ნავთი შეასხა, მაგრამ ალი გარეთ გამოვარდა, კედელს მოედო. მალე ოთახი ყვითლით დაიბურა. სასოწარკვეთილებაში ჩავარდნილმა ქალმა ყვირილი მორთო და მოქმედების უნარი დაკარგა.

ამ საბედისწერო ამბავს შეესწრო ქუჩაზე მომავალი ფოთის სახანძრო დაცვის ვეტერანი მეზანძრე მიხეილ სტეფანია. იგი ეზოში შეიჭრა, სახლის კიბე აირბინა და აღმოდებული ოთახიდან გამოიყვანა გრძნობადაკარგული დედა და ბავშვი. შემდეგ თვითონვე შეუდგა ხანძრის ჩაქრობას, რაშიაც მეზობლებიც დაეხმარნენ. ასე გადაარჩინა მამაცმა ადამიანმა ორი ადამიანის სიცოცხლე და სახლი დაწვას.

ა. კომახიძე.

ახალი მრავალსართულიანი გიგანტი

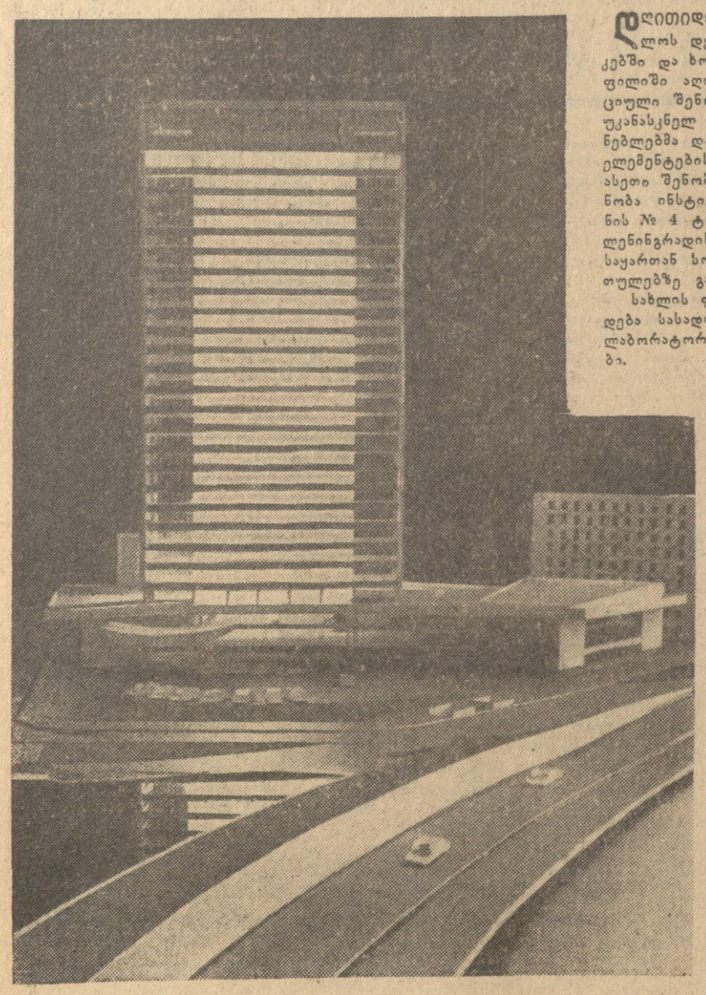

დღითიდღე უფრო ლამაზი ხდება ჩვენი სამშობლოს დედაქალაქი — მოსკოვი. ახალ ჩერიომუშკებში და ხოროშევოს გზატეცილზე, კუზმინკასა და ფილიში აღიმართა საცხოვრებელი და ადმინისტრაციული შენობების მრავალსართულიანი კორპუსები. უკანასკნელ ხანს მოსკოვის სხვადასხვა რაიონში მშენებლებმა დაიწყეს მაღლივშენობათა აგება ასაწყობი ელემენტებისაგან. სურათზე თქვენ ხედავთ ერთ-ერთი ასეთი შენობის მაკეტს. ეს არის 26-სართულიანი შენობა ინსტიტუტ „ჰიდროპროექტისათვის“. მოსმშენის № 4 ტრესტმა დაიწყო მუშაობა მის ასაგებად ლენინგრადისა და ვოლოკოლამსკის გზატკეცილთა შესაყართან სოკოლის რაიონში. გიგანტი შენობის სართულებზე განლაგდება საპროექტო დარბაზები.

სახლის ფართო სამსართულიან ნაწილში მოთავსდება სასადილო, კონფერენც-დარბაზი, ბიბლიოთეკა, ლაბორატორიები, სასპორტო დარბაზი, სახელოსნოები.

საკდესის ფოტოქრონიკა.

რა ვნახოთ, რა მოვისმინოთ

6 თებერვალი

კინო

რუსთაველის სახელობის, ოქტომბერი, ისანი, საქართველო (წითელი დარბაზი), პლეხანოვის სახელობის კლუბი, ჭავჭავაძის სახელობის კლუბი — ცხოვრება თავიდან, ამირანი, კოლხიდა, გაზაფხული — ეს მხოლოდ ხუმრობა იყო, სპარტაკი — კანონი კანონია, თბილისი — დიდი ვალსი, კომკავშირელი — ქროული, 26 კომისრის სახელობის (პირველი დარბაზი) „სადუმლო არსენალი“, 26 კომისრის სახელობის (მეორე დარბაზი), ნაკადული — მკვდარ მარყუჟში, საქართველო (მწვანე დარბაზი) —სიკვდილმისჯილი გაიქცა, გორკის სახელობის კულტურის სახლი — სიყვარულის დაფდაფები, ოფიცერთა სახლი, კოლმეურნე — გზა დასავლეთისაკენ, დიდუბე — ეკვმიტანელი, ყაზბეგი (პირველი დარბაზი) — მე, ბებია, ილიკო და ილარიონი, ყაზბეგი (მეორე დარბაზი), შვიდი ძიძა, კიროვის სახელობის პარკი — მამაცი ადამიანი.

თეატრები

6 თებერვალი

ზ. ფალიაშვილის სახელობის ოპერისა და ბალეტის — დემონი (მე-7 აბონ. მე-7 სპექტ.), რუსთაველის სახელობის — ეროსმანი (მე-15 აბონ. მე-2 სპექტ.). მარჯანიშვილის სახელობის — მე ვხედავ მზეს (აბონ. გარეშე), გრიბოედოვის სახელობის —ორნი საქანელაზე (მე-8 აბონ. მე-5 სპექტ.).

ტელევიზია

6 თებერვალი

18.00 — ყველაზე პატარებისათვის — „ზღაპრების სკივრი“, 18.15— გადაცემა მოსწავლეთათვის — „აინთო პიონერული შუქურა“, 18.25 —დოკუმენტური ფილმი „კონ-ტიკი“, 19.45 — გადაცემა — „ხვალაც გათენდება დღე“..., 20.05— კინონარკვევი, 20.15 — საუბარი — „მასების შემოქმედებითი აქტივობის ამაღლება და წარმოუბის მართვის დემოკრატიული პრინციპების შემდგომი განვითარება“, 20.30 — კინონარკვევი, 20.40 — გადაცემა — „მეცნიერება — წარმოებას“, 20.50 — კინონარკვევი, 21.00 — ახალი ამბები, 21.15 — მხატვრული ფილმი „ერთგული მეგობრები“.

რადიო

7 თებერვალი

პირველი პროგრამით

06.40 — ქართული ხალხური სიმღერები, 07.30 — რადიოგაზეთი „საქართველოს პიონერი“, 08.30 — ჩილის სიმღერები, 09.10 — ო. გორდელი. კანტატა „წელიწადის დრონი“, 11.15— ლევ ობორინის კონცერტი, 12.00 — გადაცემა — „ლაპარაკობს სოხუმი“, 12.15 — ს. ცინცაძის კამერული ნაწარმოებები, 13.40 — ქართული ხალხური სიმღერები, 17.15 — კონცერტი—„ჩვენი თვითმოქმედება“, 17.30— გადაცემა მოსწავლეთათვის — „წიგნის თაროზე“, 18.10 — ლირიკული სიმღერები ქართული კინოფილმებიდან, 18.45 — რომსკი-კორსაკოვი. ესპანური კაპრიჩიო, 19.30 — საუბარი — „საბჭოთა მოქალაქის დიდი უფლებამოვალეობანი“ 20.15 — „ძილისპირული“, 20.30 — დონიცეტი. ოპერა „სიყვარულის ნექტარი“, 23.30 — გლაზუნოვი. კონცერტი ფორტეპიანოსა და ორკესტრისათვის.

რედაქტორი
დ. მჭედლიშვილი.

კომუნისტი Комунисти ИНДЕКС 66443

თბილისი, ლენინის 14. ტელეფონები: რედაქტორის მოადგილეების — 9-93-03, 3-08-67, პ/მგ მდივნის — 9-72-50, სამდივნოსი — 3-46-10 განყოფილებებისა: პარტიული, მრეწველობის, — 9-87-61, მარქსისტულ-ლენინური თეორიის პროპაგანდის — 3-22-89, სოფლის მეურნეობის — 3-32-46, საბჭოთა მშენებლობის, მეცნიერების, უმაღლესი სასწ. დ სკოლების — 3-27-58, ლიტერატურისა და ხელოვნების, ინფორმაციის — 3-16-90, წერილების — 9-73-24, საილუსტრაციო — 3-20-48, განცხადებების — 9-94-42.

ჩვენი მისამართი და ტელეფონები

უე 05834

საქართველოს კპ ცენტრალური კომიტეტის გამომცემლობის პოლიგრაფიული კომბინატი „კომუნისტი“ ლენინის ქ. № 14.

2