პროლეტარებო ყველა ქვეყნისა, შეერთდით!

კომუნისტი

საქართველოს კომუნისტური პარტიის ცენტრალური კომიტეტის, საქართველოს სსრ უმაღლესი საბჭოსა და საქართველოს სსრ მინისტრთა საბჭოს ორგანო

КОМУНИСТИ — ОРГАН ЦК КП ГРУЗИИ, ВЕРХОВНОГО СОВЕТА ГРУЗИНСКОЙ ССР И СОВЕТА МИНИСТРОВ ГРУЗИНСКОЙ ССР

გამოცემის 44-ე წელი
№ 176 (12688)
კვირა, 28 ივლისი, 1963 წ.
ფასი 2 კაპ.

საბრძოლო და პოლიტიკური მომზადების წარჩინებულნი უფროსი მატროსი ა. მალახოვი და მატროსი ვ. იურჩენკო სსრ კავშირის სამხრეთ საზღვაო საზღვრების სადარაჯოზე.

ფოტო ნ. ანასტასიევისა (საქდესის ფოტოქრონიკა).

28 ივლისი სსრ კავშირის სამხედრო-საზღვაო ფლოტის დღეა

ბრძანება სსრ კავშირის თავდაცვის მინისტრისა

1963 წლის 28 ივლისი № 179 ქ. მოსკოვი

ამხანაგო მატროსებო, ჯარისკაცებო, ზემდეგებო და სერჟანტებო!
ამხანაგო ოფიცრებო, ადმირალებო და გენერლებო!
ამხანაგო გემთსაშენებელი მრეწველობის მუშებო, ინჟინრებო და ტექნიკოსებო!

დღეს საბჭოთა ხალხი და მისი მეომრები დღესასწაულობენ სამხედრო-საზღვაო ფლოტის დღეს.

ჩვენი ქვეყნის ხალხები ამ დღესასწაულს აღნიშნავენ დიად საგმირო საქმეთა შესანიშნავ დროში. ქალაქისა და სოფლის მშრომელები მშობლიური კომუნისტური პარტიის ხელმძღვანელობით უმაგალითო ენთუზიაზმით ახორციელებენ საბჭოთა კავშირის კომუნისტური პარტიის პროგრამას, აშენებენ მრეწველობის სულ ახალ და ახალ გიგანტებს, ადიდებენ სოფლის მეურნეობის პროდუქტების წარმოებას, თვალსაჩინო წარმატებებს აღწევენ მეცნიერებისა და ტექნიკის განვითარებაში, კოსმოსის ათვისებაში. აგებენ კომუნიზმის დიდებულ შენობას.

საბჭოთა სახელმწიფო მტკიცედ იბრძვის მშვიდობის შენარჩუნებისა და განმტკიცებისათვის, ომის თავიდან აცილებისათვის. ჩვენი მთავრობა აყენებდა კონკრეტულ წინადადებებს ისეთ საკითხებზე, როგორიც არის გამალებული შეიარაღების შეწყვეტა, საყოველთაო და სრული განიარაღება, ატომური იარაღის გამოცდის აკრძალვა, უცხოეთის ჯარების გაყვანა სხვათა ტერიტორიებიდან, გერმანიის საზავო ხელშეკრულების დადება და სხვა გადაუდებელი საკითხები. მაგრამ იმპერიალისტური სახელმწიფოს ხელმძღვანელობა, განაგრძობს გამალებულ შეიარაღებას, აგრესიისა და საერთაშორისო პროვოკაციების პოლიტიკას.

ამ პირობებში პარტია და მთავრობა ყოველ ღონეს ხმარობენ, რომ განამტკიცონ საბჭოთა სახელმწიფოს თავდაცვის უნარიანობა, იყოლიონ მისი შეიარაღებული ძალები მეცნიერებისა და ტექნიკის უკანასკნელ მიღწევათა დონეზე.

საბჭოთა მეომრების წმიდათა წმიდა მოვალეობაა ყოველდღიურად გაადიდონ სიფხიზლე და ხომალდებისა და ნაწილების საბრძოლო მზადყოფნა, სრულყონ თავიანთი საბრძოლო ოსტატობა და პოლიტიკური ცოდნა, მუდამ მზად იყვნენ გაანადგურონ ყოველი აგრესორი.

მოგესალმებით და გილოცავთ საყოველთაო სახალხო დღესასწაულს — საბჭოთა სამხედრო-საზღვაო ფლოტის დღეს.

ვუსურვებ საბრძოლო მეზღვაურებს შემდგომ წარმატებებს საბრძოლო ტექნიკის, იარაღის, დაუფლებაში, იდეურ-პოლიტიკურ მომზადებაში, მხედრული დისციპლინის განმტკიცებაში, ხომალდებისა და ნაწილების საბრძოლო მზადყოფნის გადიდებაში.

ვუსურვებ გემთსაშენებელი მრეწველობის ყველა მუშასა და მოსამსახურეს ახალ მიღწევებს პირველი კლასის ხომალდების შექმნაში საბჭოთა ფლოტისათვის.

დღესასწაულის აღსანიშნავად ვბრძანებ:

დღეს, 1963 წლის 28 ივლისს, ჩვენი საბრძოლოს დედაქალაქ მოსკოვში, მოკავშირე რესპუბლიკების დედაქალაქებში, გმირ ქალაქებში, აგრეთვე ფლოტებსა და ფლოტილიებში მიცემულ იქნეს სალუტი ოცი სალარტყლერიო ზალპით.

გაუმარჯოს ჩვენს მძლავრ სამშობლოს!
გაუმარჯოს დიდ საბჭოთა ხალხს და მის მამაც სამხედრო-საზღვაო ფლოტს!
დიდება საბჭოთა კავშირის კომუნისტურ პარტიას — ყველა ჩვენი გამარჯვების სულისჩამდგმელსა და ორგანიზატორს!

სსრ კავშირის თავდაცვის მინისტრი
საბჭოთა კავშირის მარშალი რ. მალინოვსკი.

საქართველოს კომპარტიის ცენტრალურ კომიტეტში, საქართველოს სსრ მინისტრთა საბჭოსა და საქართველოს პროფსაბჭოში

საქართველოს კომპარტიის ცენტრალური კომიტეტის, საქართველოს სსრ მინისტრთა საბჭოსა და საქართველოს პროფსაბჭოს გარდამავალი წითელი დროშების მიკუთვნების შესახებ ჩაის ფოთლის წარმოებასა და დამზადებაში საუკეთესო მაჩვენებლებისათვის, რაც მოპოვებულია 1963 წლის პირველ ნახევარში

საქართველოს კომპარტიის ცენტრალურმა კომიტეტმა, საქართველოს სსრ მინისტრთა საბჭომ და საქართველოს პროფსაბჭომ დაადგინეს:

საქართველოს კომპარტიის ცენტრალური კომიტეტის, საქართველოს სსრ მინისტრთა საბჭოსა და საქართველოს პროფსაბჭოს გარდამავალი წითელი დროშა კოლმეურნეობებისა და საბჭოთა მეურნეობების საწარმოო სამმართველოთა პირველ ჯგუფში მიეკუთვნოს მახარაძის კოლმეურნეობებისა და საბჭოთა მეურნეობების საწარმოო სამმართველოს, რომელმაც 1963 წლის პირველ ნახევარში საუკეთესო მაჩვენებლები მოიპოვა ჩაის ფოთლის წარმოებასა და დამზადებაში.

ხარისხოვანი ჩაის ფოთლის დამზადების გეგმა საწარმოო სამმართველოში შესრულებულია 117,2 პროცენტით, აქედან მთელი მოკრეფილი ფოთლის 75,5 პროცენტი პირველი ხარისხისაა.

1963 წლის პირველ ნახევარში ჩაის ფოთლის მოსავლიანობამ ჰექტარზე საშუალოდ შეადგინა 1320 კილოგრამი.

საქართველოს კომპარტიის ცენტრალურმა კომიტეტმა, საქართველოს სსრ მინისტრთა საბჭომ და საქართველოს პროფსაბჭომ აღნიშნეს ჩაქვის, ლანჩხუთის, სამტრედიისა და ცხაკაიას საწარმოო სამმართველოთა კარგი მუშაობა ჩაის ფოთლის დამზადებაში.

საქართველოს კომპარტიის ცენტრალური კომიტეტის, საქართველოს სსრ მინისტრთა საბჭოსა და საქართველოს პროფსაბჭოს გარდამავალი წითელი დროშის მიკუთვნების შესახებ სახელმწიფოსათვის მეცხოველეობის პროდუქტთა მიყიდვის საქმეში მოპოვებული საუკეთესო მაჩვენებლებისათვის

საქართველოს კომპარტიის ცენტრალურმა კომიტეტმა, საქართველოს სსრ მინისტრთა საბჭომ და საქართველოს პროფსაბჭომ დაადგინეს:

საქართველოს კომპარტიის ცენტრალური კომიტეტის, საქართველოს სსრ მინისტრთა საბჭოსა და საქართველოს პროფსაბჭოს გარდამავალი წითელი დროშა მიეკუთვნოს გარდაბნის მებოსტნეობა-მერძევეობის საბჭოთა მეურნეობების სპეციალიზებულ ტრესტს, რომელმაც 1963 წლის მეორე კვარტალში მოიპოვა საუკეთესო მაჩვენებლები მეცხოველეობის პროდუქტთა დამზადებაში და ამავე დროს გაადიდა ყველა სახეობის პირუტყვისა და ფრინველის სულადობა.

მებოსტნეობა-მერძევეობის საბჭოთა მეურნეობების სპეციალიზებულმა ტრესტმა 1963 წლის მეორე კვარტალში ხორცის დამზადების გეგმა შეასრულა 155,5 პროცენტით, რძისა — 94,7 პროცენტით (ნახევარი წლის გეგმა შესრულებულია 102,1 პროცენტით), კვერცხისა — 124,7 პროცენტით, მატყლისა — 114,6 პროცენტით.

ყველა სახეობის პირუტყვისა და ფრინველის სულადობამ 1963 წლის 1 ივლისისათვის 1963 წლის 1 იანვართან შედარებით შეადგინა: მსხვილფეხა რქიანი პირუტყვი — 105,7 პროცენტი, აქედან ძროხა — 100 პროცენტი, ცხვარი და თხა — 137,8 პროცენტი, ფრინველი — 122 პროცენტი, აქედან კვერცხისმდებელი ქათამი — 115 პროცენტი.

საქართველოს კომპარტიის ცენტრალურმა კომიტეტმა, საქართველოს სსრ მინისტრთა საბჭომ და საქართველოს პროფსაბჭომ აღნიშნეს ყვარელის, წყალტუბოს, ზესტაფონის, საჩხერის, მაიაკოვსკოსა და ცხაკაიას საწარმოო სამმართველოთა კარგი მუშაობა მეცხოველეობის პროდუქტთა დამზადებაში. (საქდესი).

ეკონომიური ურთიერთდახმარების საბჭოს წევრი ქვეყნების კომუნისტური და მუშათა პარტიების ცენტრალური კომიტეტების პირველი მდივნებისა და მთავრობათა მეთაურების თათბირმა მუშაობა დაამთავრა

1963 წლის 26 ივლისს მუშაობა დაამთავრა ეკონომიური ურთიერთდახმარების საბჭოს წევრი ქვეყნების კომუნისტური და მუშათა პარტიების ცენტრალური კომიტეტების პირველი მდივნებისა და მთავრობათა მეთაურების თათბირმა.

თათბირმა მიიღო კომუნიკე, რომელიც გამოქვეყნდება.

გადაწყვეტილება

ვარშავის ხელშეკრულების სახელმწიფოების კომუნისტური და მუშათა პარტიების ცენტრალური კომიტეტების პირველი მდივნებისა და მთავრობათა მეთაურების თათბირისა

მოისმინა რა სსრ კავშირის საგარეო საქმეთა მინისტრის ამხ. გრომიკოს ცნობა სსრ კავშირის მთავრობის მოლაპარაკების შესახებ ამერიკის შეერთებული შტატებისა და ინგლისის მთავრობებთან ატომური იარაღის გამოცდის შეწყვეტის საკითხზე, ვარშავის ხელშეკრულების სახელმწიფოს კომუნისტური და მუშათა პარტიების ცენტრალური კომიტეტების პირველი მდივნებისა და მთავრობათა მეთაურების თათბირი იწონებს ამ მოლაპარაკების შედეგებს, რასაც მოჰყვა შეთანხმება ხელშეკრულებისა, რომ აიკრძალოს ატომური იარაღის აფეთქებანი სამ სფეროში — კოსმოსში, ატმოსფეროში და წყალქვეშ.

ატომური იარაღის საკითხზე შეთანხმების მიღწევა საბჭოთა კავშირისა და ყველა სოციალისტური ქვეყნის თანამიმდევრული მშვიდობისმოყვარული საგარეო-პოლიტიკური კურსის შედეგია, სხვადასხვა სოციალური წყობილების სახელმწიფოთა მშვიდობიანი თანაარსებობის ლენინური პოლიტიკის წარმატებაა.

თათბირს მიაჩნია, რომ ეს ხელშეკრულება ხელს შეუწყობს საერთაშორისო დაძაბულობის შენელებას და დადებითი ფაქტორი იქნება ხალხთა ბრძოლაში მშვიდობისათვის და ახალი მსოფლიო ომის საფრთხის წინააღმდეგ.

(მილებულია 1963 წლის 25 ივლისს).

მეგობრობის, თანამშრომლობისა და ურთიერთდახმარების ვარშავის ხელშეკრულების მონაწილე სახელმწიფოების პოლიტიკური საკონსულტაციო კომიტეტის სხდომის შესახებ

1963 წლის 26 ივლისს მოსკოვში გაიმართა მეგობრობის, თანამშრომლობისა და ურთიერთდახმარების ვარშავის ხელშეკრულების მონაწილე სახელმწიფოების პოლიტიკური საკონსულტაციო კომიტეტის სხდომა.

კ ო მ უ ნ ი კ ე

ეკონომიური ურთიერთდახმარების საბჭოს წევრი ქვეყნების კომუნისტური და მუშათა პარტიების ცენტრალური კომიტეტების პირველ მდივანთა და ამ ქვეყნების მთავრობათა მეთაურების თათბირის შესახებ

თათბირის მუშაობაში მონაწილეობა მიიღეს ბულგარეთის სახალხო რესპუბლიკის, უნგრეთის სახალხო რესპუბლიკის, გერმანიის დემოკრატიული რესპუბლიკის, მონღოლეთის სახალხო რესპუბლიკის, პოლონეთის სახალხო რესპუბლიკის, რუმინეთის სახალხო რესპუბლიკის, საბჭოთა სოციალისტური რესპუბლიკების კავშირისა და ჩეხოსლოვაკიის სოციალისტური რესპუბლიკის კომუნისტური და მუშათა პარტიების ცენტრალური კომიტეტების პირველმა მდივნებმა და მთავრობათა მეთაურებმა.

თათბირის მონაწილეებმა განიხილეს ეკონომიური ურთიერთდახმარების საბჭოს აღმასკომის მოხსენება იმის შესახებ, თუ რა მუშაობა გაწეული ეკონომიური ურთიერთდახმარების საბჭოს წევრი ქვეყნების კომუნისტური და მუშათა პარტიების წარმომადგენელთა 1962 წლის ივნისის თათბირის გადაწყვეტილებათა განსახორციელებლად და საკითხი ეკონომიური ურთიერთდახმარების საბჭოს წევრი ქვეყნების ეკონომიური თანამშრომლობის შემდგომი განვითარების ამოცანების შესახებ.

ცხოვრება სავსებით ადასტურებს ივნისის თათბირის მიერ გამოტანილი იმ დასკვნის სისწორეს, რომ „სოციალისტური მშენებლობის ობიექტური კანონზომიერებანი, სოციალიზმის ქვეყნების საწარმოო ძალების სწრაფი განვითარება, ამ ქვეყნების ხალხთა საარსებო ინტერესების ერთობა განაპირობებენ ცალკეულ ეროვნულ მეურნეობათა სულ უფრო მეტ დაახლოებას“.

ეკონომიური ურთიერთდახმარების საბჭოს წევრი ქვეყნების თანამშრომლობის გამოცდილება ცხადყოფს, რომ სწორია ივნისის თათბირის მიერ მოწონებული „ძირითადი პრინციპები შრომის საერთაშორისო სოციალისტური დანაწილებისა“.

თათბირზე ერთსულოვნად აღინიშნა, რომ იმ მუშაობის შედეგად, რომელიც ეკონომიურ ურთიერთდახმარების საბჭოს ფარგლებში ხორციელდება, გადაიდგა ნაბიჯი 1962 წლის ივნისში გათვალისწინებული ეკონომიური ურთიერთდახმარების საბჭოს წევრი ქვეყნების ეკონომიური და მეცნიერულ-ტექნიკური თანამშრომლობის გაფართოებისა და განმტკიცების გრძელვადიანი პროგრამის განსახორციელებლად. სოციალისტური ქვეყნების სამეურნეო თანამშრომლობა, რომელიც ვითარდება თანასწორუფლებიანობის პრინციპების, სუვერენიტეტის განუხრელი დაცვის, ამხანაგური ურთიერთდახმარებისა და სარგებლიანობის საფუძველზე, ხელს უწყობს იმის, რომ მსოფლიო სოციალისტური სისტემა იღებს ახალ მიჯნებს თავისი ეკონომიური ძლიერების განმტკიცებაში, მეცნიერებისა და ტექნიკის განვითარებაში, მშრომელთა ცხოვრების დონის ამაღლებაში, კაპიტალიზმთან მშვიდობიან ეკონომიურ შეჯიბრებაში.

სოციალისტურ ქვეყნებს მტკიცედ უპყრიათ პირველობა ეკონომიკის ზრდის ტემპით. 1962 წელს სამრეწველო წარმოება ეკონომიური ურთიერთდახმარების საბჭოს ქვეყნებში წინა წელთან შედარებით გაიზარდა დაახლოებით 9 პროცენტით, მაშინ როცა დასავლეთ ევროპის კაპიტალისტურ ქვეყნებში — 4 პროცენტით. წარმოების განსაკუთრებით მნიშვნელოვანი ზრდა მიღწეულია მრეწველობის ბევრი გადამწყვეტი სახეობის პროდუქციის გამოშვების მხრივ. მაგალითად, ელექტროენერგიის წარმოება ეკონომიური ურთიერთდახმარების საბჭოს ქვეყნებში წლის განმავლობაში 11,4 პროცენტით გაიზარდა, ნავთობისა — 11,5 პროცენტით, ცემენტისა — 19,2 პროცენტით, პლასტმასისა და სინთეზური ფისებისა — 20,7 პროცენტით, ბამბოვანი სასუქებისა — 15,3 პროცენტით. გაფართოდა ტექნიკის, მინერალური სასუქების, ზხამ-ქიმიკატებისა და სხვა მატერიალურ-ტექნიკური საშუალებათა მიწოდება სოფლის მეურნეობისათვის. გაიზარდა სახალხო მოხმარების საქონლის, განსაკუთრებით კი კულტურულ-საყოფაცხოვრებო დანიშნულების და საოჯახო მოხმარების საგნების გამოშვება. მრეწველობის პროდუქციის ზრდის დიდი წილი მიღებულია შრომის ნაყოფიერების გადიდების გზით.

მაშინ, როცა სოციალიზმის მსოფლიო სისტემა ავლენებს თავის უდიდეს შესაძლებლობებსა და უპირატესობებს და მტკიცედ და გეგმაზომიერად განაგრძობს განვითარებას, კაპიტალისტური სისტემის განვითარება ხასიათდება მერყეობით, მისთვის დამახასიათებელი წინააღმდეგობათა გამწვავებით.

თათბირმა აღნიშნა, რომ შრომან ფართოდებოდა და მტკიცდებოდა ეკონომიური ურთიერთდახმარების საბჭოს წევრი ქვეყნების, ორმხრივი და მრავალმხრივი თანამშრომლობა, წარმატებით ხორციელდებოდა ადრე დადებული შეთანხმებანი თანამშრომლობის სხვადასხვა დარგში, როგორც, მაგალითად, სსრ კავშირსა და გერმანიის დემოკრატიულ რესპუბლიკას შორის — ქიმიური მრეწველობის განვითარებაში, გერმანიის დემოკრატიულ რესპუბლიკასა და პოლონეთს შორის — მეჩა ნახშირის მოპოვების განვითარებაში, რუმინეთს, გერმანიის დემოკრატიულ რესპუბლიკას, ჩეხოსლოვაკიის სოციალისტურ რესპუბლიკასა და პოლონეთს შორის — ცელულოზის კომბინატის ერთობლივ მშენებლობაში. ეს თანამშრომლობა შემდგომ განვითარდა 1962 წლის ივნისის თათბირის შემდეგ. უნგრეთის სახალხო რესპუბლიკასა და სსრ კავშირს შორის დადებულია შეთანხმება თანამშრომლობის შესახებ თიხა-მიწისა და ალუმინის საფუძველზე წარმოდგენილი იქნებოდა მსოფლიოს ყველა რაიონი და ქვეყანა.

თათბირის მონაწილეებმა დადებითად შეაფასეს ეკონომიური ურთიერთდახმარების საბჭოს ორგანოების ორგანიზაციული გარდაქმნა, რომელიც 1962 წლის ივნისის თათბირის გადაწყვეტილების შესაბამისად განხორციელდა. ეკონომიური ურთიერთდახმარების საბჭოს აღმასრულებელი კომიტეტის შექმნამ და სისტემატურმა მუშაობამ ხელი შეუწყო იმას, რომ ამაღლდა როლი საბჭოსი, როგორც ეკონომიური ურთიერთდახმარების საბჭოს წევრი ქვეყნების ერთობლივი საქმიანობის კოლექტიური ორგანიზატორისა გეგმების კოორდინაციის, წარმოების სპეციალიზაციისა და კოოპერირების დარგში.

თათბირის მონაწილეებმა განიხილეს, თუ როგორ მიმდინარეობს მუშაობა წარმოების საერთაშორისო სპეციალიზაციისა და კოოპერირებისათვის, განსაკუთრებით კი მანქანათმშენებლობის, ქიმიური მრეწველობისა და შავი მეტალურგიის დარგში.

ეკონომიური ურთიერთდახმარების საბჭოს ქვეყნებს შორის ხორციელდება ორმხრივი კონსულტაციები იმ მიზნით, რომ წინასწარ შეათანხმონ თავიანთი მოსაზრებანი სახალხო მეურნეობის უმნიშვნელოვანესი დარგებისა და ეკონომიური კავშირურთიერთობის განსავითარებლად ხანგრძლივი პერსპექტივებისათვის, რაც საუკეთესო წინამძღვრებს ქმნის გეგმების მოკავლმხრივი კოორდინაციისათვის ეკონომიური ურთიერთდახმარების საბჭოს ფარგლებში.

იმის შესაბამისად, რომ პერსპექტიული სამეურნეო გეგმების კოორდინაცია ეკონომიური ურთიერთდახმარების საბჭოს საქმიანობის ძირითადი მეთოდია, თათბირმა ხაზგასმით აღნიშნა, რომ ეკონომიური ურთიერთდახმარების საბჭოს წევრი ქვეყნების ეკონომიური თანამშრომლობის განვითარების უმნიშვნელოვანესი ამოცანა უახლოესი პერიოდისათვის ის არის, რომ მოამზადონ და პრაქტიკულად განახორციელონ 1966-1970 წლების გეგმების კოორდინაცია, გაათანხმონ ამის საფუძველზე წარმოების სპეციალიზაცია და კოოპერირება. ამასთან მთავარი ყურადღება დაეთმობა წარმოების საერთაშორისო სპეციალიზაციისა და კოოპერირების საკვანძო საკითხებსა და მიმართულებებს, ეკონომიური ურთიერთდახმარების საბჭოს წევრი ქვეყნების მზარდ მოთხოვნილებათა სრულ დაკმაყოფილებას ნავთობზე, ელექტროენერგიაზე, ნედლეულზე, ქიმიური მრეწველობის, მანქანათმშენებლობის, ელექტრონიკისა და სახალხო მეურნეობის სხვა ყველაზე პროგრესული დარგების განვითარებას.

თათბირმა აღნიშნა, რომ ამ მუშაობის განხორციელების დროს საჭიროა გათვალისწინებულ იქნეს წარმოების ეფექტიანობისა და სახოგადოებრივი შრომის ნაყოფიერების მაქსიმალური ზრდა, ნაკეთობათა ხარისხის განუხრელი გაუმჯობესება და ტექნიკური დონის ამაღლება თანამედროვე მეცნიერულ-ტექნიკური პროგრესის მიღწევებისა და წარმოების ძოწიხავე ორგანიზაციის გამოყენების საფუძველზე.

თათბირის მონაწილეებმა მოიწონეს მორიგი ხუთწლედის (1966-1970 წლები) გეგმების კოორდინაციის განხორციელების ვადები.

იმ მიზნით, რომ გადიდდეს სოფლის მეურნეობის პროდუქციის წარმოება და დაკმაყოფილდეს მოსახლეობის მუდმივად მზარდი მოთხოვნილებანი კვების პროდუქტებზე და მრეწველობისა — ნედლეულზე, თათბირმა საჭიროდ მიიჩნია, რომ სოფლის მეურნეობის აღმავლობისათვის ეკონომიური ურთიერთდახმარების წევრი ყოველი ქვეყნის შემდგომ ღონისძიებათა ერთად გაფართოვდეს მრავალმხრივი თანამშრომლობა მატერიალურ-ტექნიკური საშუალებებით (ქიმიური სასუქებითა და მანქანებით) სასოფლო-სამეურნეო წარმოების უზრუნველყოფაში და გაძლიერდეს მოწრნავე საწარმოო გამოცდილების გაზიარება.

თათბირმა მოიწონა ეკონომიური ურთიერთდახმარების საბჭოში შემუშავებული წინადადებანი იმის შესახებ, რომ ეკონომიური ურთიერთდახმარების საბჭოს წევრ ქვეყნებს შორის ვაჭრობაში შემოღებულ იქნეს მრავალმხრივი ანგარიშსწორება და ამ მიზნით შეიქმნას ეკონომიური თანამშრომლობის საერთაშორისო ბანკი. თათბირმა განიხილა მთელი რიგი სხვა საკითხები, რომლებიც შეეხება ეკონომიური ურთიერთდახმარების საბჭოს წევრი ქვეყნების ეკონომიური თანამშრომლობის შემდგომ განვითარებას.

თათბირის მონაწილეებს თავიანთ ინტერნაციონალურ მოვალეობად მიაჩნიათ ის, რომ ყოველი ქვეყნის შინაგანი რესურსებისა და შესაძლებლობების მაქსიმალური გამოყენებით ყოველმხრივ შეუწყონ ხელი სოციალისტური ქვეყნების ეკონომიური კავშირურთიერთობის შემდგომ განვითარებას, მათ ერთიანობასა და შეკავშირების განმტკიცებას პროლეტარული ინტერნაციონალიზმის პრინციპების საფუძველზე.

შრომის საერთაშორისო სოციალისტური დანაწილების შემდგომი გაღრმავება, წარმოების სპეციალიზაციისა და კოოპერირების, საქონელბრუნვის, მეცნიერულ-ტექნიკური თანამშრომლობის გაფართოება ეყარესად საჭიროა ყოველი სოციალისტური ქვეყნისა და მთელი სოციალისტური თანამეგობრობისათვის.

თათბირმა, რომელმაც გულთბილად, ძმური მეგობრობისა და ურთიერთგაგების ვითარებაში ჩაიარა, ცხადყო მისი ყველა მონაწილის შეხედულებათა სრული ერთობა განხილულ საკითხებზე.

კ ო მ უ ნ ი კ ე

მეგობრობის, თანამშრომლობისა და ურთიერთდახმარების ვარშავის ხელშეკრულების მონაწილე სახელმწიფოთა პოლიტიკური საკონსულტაციო კომიტეტის სხდომის შესახებ

1963 წლის 26 ივლისს მოსკოვში გაიმართა მეგობრობის, თანამშრომლობისა და ურთიერთდახმარების ვარშავის ხელშეკრულების მონაწილე სახელმწიფოთა პოლიტიკური საკონსულტაციო კომიტეტის მორიგი სხდომა.

სხდომაში მონაწილეობა მიიღეს:

ბულგარეთის სახალხო რესპუბლიკისაგან—ბულგარეთის კომუნისტური პარტიის ცენტრალური კომიტეტის პირველმა მდივანმა და მინისტრთა საბჭოს თავმჯდომარემ ტოდორ ჟივკოვმა, მინისტრთა საბჭოს თავმჯდომარის მოადგილემ ტანკო ტოდოროვმა, სახალხო თავდაცვის მინისტრმა დობრი ჯუროვმა;

უნგრეთის სახალხო რესპუბლიკისაგან — უნგრეთის სოციალისტური მუშათა პარტიის ცენტრალური კომიტეტის პირველმა მდივანმა და უნგრეთის რევოლუციური მუშურ-გლეხური მთავრობის თავმჯდომარემ იანოშ კადარმა, თავდაცვის მინისტრმა ლაიოშ ცინეგემ, საგარეო საქმეთა მინისტრის მოადგილემ კაროი ერდეშმ;

გერმანიის დემოკრატიული რესპუბლიკისაგან — გერმანიის ერთიანი სოციალისტური პარტიის ცენტრალური კომიტეტის პირველმა მდივანმა და სახელმწიფო საბჭოს თავმჯდომარემ ვალტერ ულბრიხტმა, მინისტრთა საბჭოს თავმჯდომარის პირველმა მოადგილემ ვილი შტოფმა, გერმანიის ერთიანი სოციალისტური პარტიის ცენტრალური კომიტეტის მდივანმა ერიხ ჰონეკერმა, ეროვნული თავდაცვის მინისტრმა ჰაინც ჰოფმანმა, საგარეო საქმეთა მინისტრის პირველმა მოადგილემ ოტო ვინცერმა;

პოლონეთის სახალხო რესპუბლიკისაგან — პოლონეთის გაერთიანებული მუშათა პარტიის ცენტრალური კომიტეტის პირველმა მდივანმა ვლადისლავ გომულკამ, მინისტრთა საბჭოს თავმჯდომარემ იუზეფ ცირანკევიჩმა, პოლონეთის გაერთიანებული მუშათა პარტიის ცენტრალური კომიტეტის მდივანმა ზენონ კლიშკომ, ეროვნული თავდაცვის მინისტრმა მარიან სპიხალსკიმ;

რუმინეთის სახალხო რესპუბლიკისაგან — რუმინეთის მუშათა პარტიის ცენტრალური კომიტეტის პირველმა მდივანმა და რუმინეთის სახალხო რესპუბლიკის სახელმწიფო საბჭოს თავმჯდომარემ გეორგე გეორგიუ-დეჟმა, მინისტრთა საბჭოს თავმჯდომარემ იონ გეორგე მაურერმა, მინისტრთა საბჭოს თავმჯდომარის მოადგილემ ემილ ბოდნერაშმა, სახელმწიფო საგეგმო კომისიის თავმჯდომარემ გასტონ მარინმა, შეიარაღებული ძალების მინისტრმა ლეონტინ სალეუანმა, საგარეო საქმეთა მინისტრმა კორნელიუ მუნესკუმ;

საბჭოთა სოციალისტური რესპუბლიკების კავშირისაგან — სკკპ ცენტრალური კომიტეტის პირველმა მდივანმა და მინისტრთა საბჭოს თავმჯდომარემ ნ. ს. ხრუშჩოვმა, საგარეო საქმეთა მინისტრმა ა. ა. გრომიკომ, თავდაცვის მინისტრმა, საბჭოთა კავშირის მარშალმა რ. ი. მალინოვსკიმ;

ჩეხოსლოვაკიის სოციალისტური რესპუბლიკისაგან — ჩეხოსლოვაკიის კომუნისტური პარტიის ცენტრალური კომიტეტის პირველმა მდივანმა და ჩეხოსლოვაკიის სოციალისტური რესპუბლიკის პრეზიდენტმა ანტონინ ნოვოტნიმ, მთავრობის თავმჯდომარემ ვილიამ შიროკიმ, მთავრობის თავმჯდომარის მოადგილემ ოტაკარ შიმონეკმა, ეროვნული თავდაცვის მინისტრმა ბოგუმირ ლომსკიმ.

პოლიტიკური საკონსულტაციო კომიტეტის სხდომამ განიხილა ვარშავის ხელშეკრულების მონაწილე სახელმწიფოთა შეიარაღებული ძალების მდგომარეობასთან დაკავშირებული საკითხები. ამ საკითხზე მოხსენება გააკეთა ვარშავის ხელშეკრულების ქვეყნების გაერთიანებული შეიარაღებული ძალების მთავარსარდალმა საბჭოთა კავშირის მარშალმა ა. ა. გრეჩკომ.

ამ საკითხების განხილვასა და აზრთა გაზიარების შედეგად მიღებულია შესაბამისი გადაწყვეტილებანი.

პოლიტიკური საკონსულტაციო კომიტეტის სხდომები სრული ურთიერთგაგებისა და ერთსულოვნების ატმოსფეროში მიმდინარეობდა.

Ռուսական ռեակցիայի ներկայացուցիչները Ամերիկայում

28 ՕԳՈՍՏՈՍ. Ռուսական ռեակցիայի ներկայացուցիչները Ամերիկայում ամեն կերպ ձգտում են ապացուցելու, որ ռուսական ժողովուրդը ոչ մի հետաքրքրություն չունի հեղափոխության նկատմամբ։ Ռուսական ռեակցիայի ներկայացուցիչները ամեն կերպ ձգտում են ապացուցելու, որ ռուսական ժողովուրդը ոչ մի հետաքրքրություն չունի հեղափոխության նկատմամբ։ Ռուսական ռեակցիայի ներկայացուցիչները ամեն կերպ ձգտում են ապացուցելու, որ ռուսական ժողովուրդը ոչ մի հետաքրքրություն չունի հեղափոխության նկատմամբ։ Ռուսական ռեակցիայի ներկայացուցիչները ամեն կերպ ձգտում են ապացուցելու, որ ռուսական ժողովուրդը ոչ մի հետաքրքրություն չունի հեղափոխության նկատմամբ։

Ռուսական ռեակցիայի ներկայացուցիչները ամեն կերպ ձգտում են ապացուցելու, որ ռուսական ժողովուրդը ոչ մի հետաքրքրություն չունի հեղափոխության նկատմամբ։ Ռուսական ռեակցիայի ներկայացուցիչները ամեն կերպ ձգտում են ապացուցելու, որ ռուսական ժողովուրդը ոչ մի հետաքրքրություն չունի հեղափոխության նկատմամբ։ Ռուսական ռեակցիայի ներկայացուցիչները ամեն կերպ ձգտում են ապացուցելու, որ ռուսական ժողովուրդը ոչ մի հետաքրքրություն չունի հեղափոխության նկատմամբ։

Ռուսական ռեակցիայի ներկայացուցիչները ամեն կերպ ձգտում են ապացուցելու, որ ռուսական ժողովուրդը ոչ մի հետաքրքրություն չունի հեղափոխության նկատմամբ։ Ռուսական ռեակցիայի ներկայացուցիչները ամեն կերպ ձգտում են ապացուցելու, որ ռուսական ժողովուրդը ոչ մի հետաքրքրություն չունի հեղափոխության նկատմամբ։ Ռուսական ռեակցիայի ներկայացուցիչները ամեն կերպ ձգտում են ապացուցելու, որ ռուսական ժողովուրդը ոչ մի հետաքրքրություն չունի հեղափոխության նկատմամբ։

Ռուսական ռեակցիայի ներկայացուցիչները ամեն կերպ ձգտում են ապացուցելու, որ ռուսական ժողովուրդը ոչ մի հետաքրքրություն չունի հեղափոխության նկատմամբ։ Ռուսական ռեակցիայի ներկայացուցիչները ամեն կերպ ձգտում են ապացուցելու, որ ռուսական ժողովուրդը ոչ մի հետաքրքրություն չունի հեղափոխության նկատմամբ։ Ռուսական ռեակցիայի ներկայացուցիչները ամեն կերպ ձգտում են ապացուցելու, որ ռուսական ժողովուրդը ոչ մի հետաքրքրություն չունի հեղափոխության նկատմամբ։

Ռուսական ռեակցիայի ներկայացուցիչները Ամերիկայում

28 ՕԳՈՍՏՈՍ. Ռուսական ռեակցիայի ներկայացուցիչները Ամերիկայում ամեն կերպ ձգտում են ապացուցելու, որ ռուսական ժողովուրդը ոչ մի հետաքրքրություն չունի հեղափոխության նկատմամբ։ Ռուսական ռեակցիայի ներկայացուցիչները ամեն կերպ ձգտում են ապացուցելու, որ ռուսական ժողովուրդը ոչ մի հետաքրքրություն չունի հեղափոխության նկատմամբ։ Ռուսական ռեակցիայի ներկայացուցիչները ամեն կերպ ձգտում են ապացուցելու, որ ռուսական ժողովուրդը ոչ մի հետաքրքրություն չունի հեղափոխության նկատմամբ։ Ռուսական ռեակցիայի ներկայացուցիչները ամեն կերպ ձգտում են ապացուցելու, որ ռուսական ժողովուրդը ոչ մի հետաքրքրություն չունի հեղափոխության նկատմամբ։

Ռուսական ռեակցիայի ներկայացուցիչները ամեն կերպ ձգտում են ապացուցելու, որ ռուսական ժողովուրդը ոչ մի հետաքրքրություն չունի հեղափոխության նկատմամբ։ Ռուսական ռեակցիայի ներկայացուցիչները ամեն կերպ ձգտում են ապացուցելու, որ ռուսական ժողովուրդը ոչ մի հետաքրքրություն չունի հեղափոխության նկատմամբ։ Ռուսական ռեակցիայի ներկայացուցիչները ամեն կերպ ձգտում են ապացուցելու, որ ռուսական ժողովուրդը ոչ մի հետաքրքրություն չունի հեղափոխության նկատմամբ։

Ռուսական ռեակցիայի ներկայացուցիչները Ամերիկայում

28 ՕԳՈՍՏՈՍ. Ռուսական ռեակցիայի ներկայացուցիչները Ամերիկայում ամեն կերպ ձգտում են ապացուցելու, որ ռուսական ժողովուրդը ոչ մի հետաքրքրություն չունի հեղափոխության նկատմամբ։ Ռուսական ռեակցիայի ներկայացուցիչները ամեն կերպ ձգտում են ապացուցելու, որ ռուսական ժողովուրդը ոչ մի հետաքրքրություն չունի հեղափոխության նկատմամբ։ Ռուսական ռեակցիայի ներկայացուցիչները ամեն կերպ ձգտում են ապացուցելու, որ ռուսական ժողովուրդը ոչ մի հետաքրքրություն չունի հեղափոխության նկատմամբ։ Ռուսական ռեակցիայի ներկայացուցիչները ամեն կերպ ձգտում են ապացուցելու, որ ռուսական ժողովուրդը ոչ մի հետաքրքրություն չունի հեղափոխության նկատմամբ։

Ռուսական ռեակցիայի ներկայացուցիչները ամեն կերպ ձգտում են ապացուցելու, որ ռուսական ժողովուրդը ոչ մի հետաքրքրություն չունի հեղափոխության նկատմամբ։ Ռուսական ռեակցիայի ներկայացուցիչները ամեն կերպ ձգտում են ապացուցելու, որ ռուսական ժողովուրդը ոչ մի հետաքրքրություն չունի հեղափոխության նկատմամբ։ Ռուսական ռեակցիայի ներկայացուցիչները ամեն կերպ ձգտում են ապացուցելու, որ ռուսական ժողովուրդը ոչ մի հետաքրքրություն չունի հեղափոխության նկատմամբ։ Ռուսական ռեակցիայի ներկայացուցիչները ամեն կերպ ձգտում են ապացուցելու, որ ռուսական ժողովուրդը ոչ մի հետաքրքրություն չունի հեղափոխության նկատմամբ։

Ռուսական ռեակցիայի ներկայացուցիչները Ամերիկայում

28 ՕԳՈՍՏՈՍ. Ռուսական ռեակցիայի ներկայացուցիչները Ամերիկայում ամեն կերպ ձգտում են ապացուցելու, որ ռուսական ժողովուրդը ոչ մի հետաքրքրություն չունի հեղափոխության նկատմամբ։ Ռուսական ռեակցիայի ներկայացուցիչները ամեն կերպ ձգտում են ապացուցելու, որ ռուսական ժողովուրդը ոչ մի հետաքրքրություն չունի հեղափոխության նկատմամբ։ Ռուսական ռեակցիայի ներկայացուցիչները ամեն կերպ ձգտում են ապացուցելու, որ ռուսական ժողովուրդը ոչ մի հետաքրքրություն չունի հեղափոխության նկատմամբ։ Ռուսական ռեակցիայի ներկայացուցիչները ամեն կերպ ձգտում են ապացուցելու, որ ռուսական ժողովուրդը ոչ մի հետաքրքրություն չունի հեղափոխության նկատմամբ։

Ռուսական ռեակցիայի ներկայացուցիչները ամեն կերպ ձգտում են ապացուցելու, որ ռուսական ժողովուրդը ոչ մի հետաքրքրություն չունի հեղափոխության նկատմամբ։ Ռուսական ռեակցիայի ներկայացուցիչները ամեն կերպ ձգտում են ապացուցելու, որ ռուսական ժողովուրդը ոչ մի հետաքրքրություն չունի հեղափոխության նկատմամբ։ Ռուսական ռեակցիայի ներկայացուցիչները ամեն կերպ ձգտում են ապացուցելու, որ ռուսական ժողովուրդը ոչ մի հետաքրքրություն չունի հեղափոխության նկատմամբ։ Ռուսական ռեակցիայի ներկայացուցիչները ամեն կերպ ձգտում են ապացուցելու, որ ռուսական ժողովուրդը ոչ մի հետաքրքրություն չունի հեղափոխության նկատմամբ։

Ռուսական ռեակցիայի ներկայացուցիչները Ամերիկայում

28 ՕԳՈՍՏՈՍ. Ռուսական ռեակցիայի ներկայացուցիչները Ամերիկայում ամեն կերպ ձգտում են ապացուցելու, որ ռուսական ժողովուրդը ոչ մի հետաքրքրություն չունի հեղափոխության նկատմամբ։ Ռուսական ռեակցիայի ներկայացուցիչները ամեն կերպ ձգտում են ապացուցելու, որ ռուսական ժողովուրդը ոչ մի հետաքրքրություն չունի հեղափոխության նկատմամբ։ Ռուսական ռեակցիայի ներկայացուցիչները ամեն կերպ ձգտում են ապացուցելու, որ ռուսական ժողովուրդը ոչ մի հետաքրքրություն չունի հեղափոխության նկատմամբ։ Ռուսական ռեակցիայի ներկայացուցիչները ամեն կերպ ձգտում են ապացուցելու, որ ռուսական ժողովուրդը ոչ մի հետաքրքրություն չունի հեղափոխության նկատմամբ։

Ռուսական ռեակցիայի ներկայացուցիչները ամեն կերպ ձգտում են ապացուցելու, որ ռուսական ժողովուրդը ոչ մի հետաքրքրություն չունի հեղափոխության նկատմամբ։ Ռուսական ռեակցիայի ներկայացուցիչները ամեն կերպ ձգտում են ապացուցելու, որ ռուսական ժողովուրդը ոչ մի հետաքրքրություն չունի հեղափոխության նկատմամբ։ Ռուսական ռեակցիայի ներկայացուցիչները ամեն կերպ ձգտում են ապացուցելու, որ ռուսական ժողովուրդը ոչ մի հետաքրքրություն չունի հեղափոխության նկատմամբ։ Ռուսական ռեակցիայի ներկայացուցիչները ամեն կերպ ձգտում են ապացուցելու, որ ռուսական ժողովուրդը ոչ մի հետաքրքրություն չունի հեղափոխության նկատմամբ։

Ռուսական ռեակցիայի ներկայացուցիչները Ամերիկայում

28 ՕԳՈՍՏՈՍ. Ռուսական ռեակցիայի ներկայացուցիչները Ամերիկայում ամեն կերպ ձգտում են ապացուցելու, որ ռուսական ժողովուրդը ոչ մի հետաքրքրություն չունի հեղափոխության նկատմամբ։ Ռուսական ռեակցիայի ներկայացուցիչները ամեն կերպ ձգտում են ապացուցելու, որ ռուսական ժողովուրդը ոչ մի հետաքրքրություն չունի հեղափոխության նկատմամբ։ Ռուսական ռեակցիայի ներկայացուցիչները ամեն կերպ ձգտում են ապացուցելու, որ ռուսական ժողովուրդը ոչ մի հետաքրքրություն չունի հեղափոխության նկատմամբ։ Ռուսական ռեակցիայի ներկայացուցիչները ամեն կերպ ձգտում են ապացուցելու, որ ռուսական ժողովուրդը ոչ մի հետաքրքրություն չունի հեղափոխության նկատմամբ։

Ռուսական ռեակցիայի ներկայացուցիչները ամեն կերպ ձգտում են ապացուցելու, որ ռուսական ժողովուրդը ոչ մի հետաքրքրություն չունի հեղափոխության նկատմամբ։ Ռուսական ռեակցիայի ներկայացուցիչները ամեն կերպ ձգտում են ապացուցելու, որ ռուսական ժողովուրդը ոչ մի հետաքրքրություն չունի հեղափոխության նկատմամբ։ Ռուսական ռեակցիայի ներկայացուցիչները ամեն կերպ ձգտում են ապացուցելու, որ ռուսական ժողովուրդը ոչ մի հետաքրքրություն չունի հեղափոխության նկատմամբ։ Ռուսական ռեակցիայի ներկայացուցիչները ամեն կերպ ձգտում են ապացուցելու, որ ռուսական ժողովուրդը ոչ մի հետաքրքրություն չունի հեղափոխության նկատմամբ։

Ռուսական ռեակցիայի ներկայացուցիչները Ամերիկայում

28 ՕԳՈՍՏՈՍ. Ռուսական ռեակցիայի ներկայացուցիչները Ամերիկայում ամեն կերպ ձգտում են ապացուցելու, որ ռուսական ժողովուրդը ոչ մի հետաքրքրություն չունի հեղափոխության նկատմամբ։ Ռուսական ռեակցիայի ներկայացուցիչները ամեն կերպ ձգտում են ապացուցելու, որ ռուսական ժողովուրդը ոչ մի հետաքրքրություն չունի հեղափոխության նկատմամբ։ Ռուսական ռեակցիայի ներկայացուցիչները ամեն կերպ ձգտում են ապացուցելու, որ ռուսական ժողովուրդը ոչ մի հետաքրքրություն չունի հեղափոխության նկատմամբ։ Ռուսական ռեակցիայի ներկայացուցիչները ամեն կերպ ձգտում են ապացուցելու, որ ռուսական ժողովուրդը ոչ մի հետաքրքրություն չունի հեղափոխության նկատմամբ։

Ռուսական ռեակցիայի ներկայացուցիչները ամեն կերպ ձգտում են ապացուցելու, որ ռուսական ժողովուրդը ոչ մի հետաքրքրություն չունի հեղափոխության նկատմամբ։ Ռուսական ռեակցիայի ներկայացուցիչները ամեն կերպ ձգտում են ապացուցելու, որ ռուսական ժողովուրդը ոչ մի հետաքրքրություն չունի հեղափոխության նկատմամբ։ Ռուսական ռեակցիայի ներկայացուցիչները ամեն կերպ ձգտում են ապացուցելու, որ ռուսական ժողովուրդը ոչ մի հետաքրքրություն չունի հեղափոխության նկատմամբ։ Ռուսական ռեակցիայի ներկայացուցիչները ամեն կերպ ձգտում են ապացուցելու, որ ռուսական ժողովուրդը ոչ մի հետաքրքրություն չունի հեղափոխության նկատմամբ։

Ռուսական ռեակցիայի ներկայացուցիչները Ամերիկայում

28 ՕԳՈՍՏՈՍ. Ռուսական ռեակցիայի ներկայացուցիչները Ամերիկայում ամեն կերպ ձգտում են ապացուցելու, որ ռուսական ժողովուրդը ոչ մի հետաքրքրություն չունի հեղափոխության նկատմամբ։ Ռուսական ռեակցիայի ներկայացուցիչները ամեն կերպ ձգտում են ապացուցելու, որ ռուսական ժողովուրդը ոչ մի հետաքրքրություն չունի հեղափոխության նկատմամբ։ Ռուսական ռեակցիայի ներկայացուցիչները ամեն կերպ ձգտում են ապացուցելու, որ ռուսական ժողովուրդը ոչ մի հետաքրքրություն չունի հեղափոխության նկատմամբ։ Ռուսական ռեակցիայի ներկայացուցիչները ամեն կերպ ձգտում են ապացուցելու, որ ռուսական ժողովուրդը ոչ մի հետաքրքրություն չունի հեղափոխության նկատմամբ։

Ռուսական ռեակցիայի ներկայացուցիչները ամեն կերպ ձգտում են ապացուցելու, որ ռուսական ժողովուրդը ոչ մի հետաքրքրություն չունի հեղափոխության նկատմամբ։ Ռուսական ռեակցիայի ներկայացուցիչները ամեն կերպ ձգտում են ապացուցելու, որ ռուսական ժողովուրդը ոչ մի հետաքրքրություն չունի հեղափոխության նկատմամբ։ Ռուսական ռեակցիայի ներկայացուցիչները ամեն կերպ ձգտում են ապացուցելու, որ ռուսական ժողովուրդը ոչ մի հետաքրքրություն չունի հեղափոխության նկատմամբ։ Ռուսական ռեակցիայի ներկայացուցիչները ամեն կերպ ձգտում են ապացուցելու, որ ռուսական ժողովուրդը ոչ մի հետաքրքրություն չունի հեղափոխության նկատմամբ։

ლიტერატურა და ხელოვნება

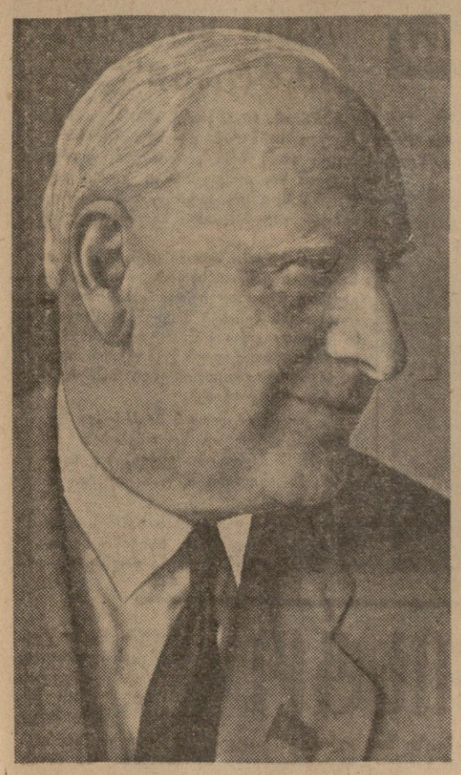

გესარიონ ჟღენტის დაბადების 60 წლისთავის გამო

ტრიბუნაზე და საწერ მაგიდასთან

გესარიონ ჟღენტმა არაერთი ნაშრომი და საინტერესო წერილი მიუძღვნა ქართული საბჭოთა ლიტერატურის ისტორიას. მაგრამ ის როდია მარტო მემატიანე საბჭოთა ლიტერატურისა, არამედ დასაწყისიდანვე, მთლიანად საბჭოთა ლიტერატურის პირველ დამფუძნებელთა და მშენებელთა მოწინავე რიგებში, და როგორც გამოჩენილი საბჭოთა კრიტიკოსი, დაუცხრომელი საზოგადო მოღვაწე და ლიტერატურული ახალგაზრდობის გულისხმიერი აღმზრდელი, იბრძვის და იღვწის საბჭოთა კულტურის წინსვლისა და აყვავებისათვის. ხანგრძლივი და ფრიად საინტერესო გზა, რომელიც ბესარიონ ჟღენტმა გაიარა: ჯერ მარტო ის მძაფრი დისკუსიები გაიხსენეთ, რომლებიც ამ ოთხი ათეული წლის მანძილზე ახსოვს მწერალთა სახლს, თუ რუსთაველის საკონცერტო დარბაზს — ბესო ჟღენტი მუდამ იდეური ბრძოლის, ახალთა შეხლა-შემოხლის შუაგულში იყო და მუდამ თამამად, შეუპოვრად იბრძოლა სოციალისტური ესთეტიკის პრინციპების, სოციალისტური რეალიზმის ფუძემდებლური დებულებების დასაცავად, მუდამ ცდილობდა გამემტკიცებინა ის აზრი, რომ კომუნისტური იდეურობისა და მაღალი მხატვრულობის, ხალხურობისა და სამშობლოს მგზნებარე სიყვარულის, კეთილშობილური ჰუმანიზმისა და კაცმოყვარეობის გარეშე ხამდვილი მწერლობა შეუძლებელია არსებობდეს. შეურიგებლობა ყოველივე იმისადმი, რაც უცხოა ჩვენი ლიტერატურისა და ხელოვნებისათვის, მგზნებარე სწრაფვა სოციალისტური ხელოვნების ჰეშმარიტი სილამაზისადმი, რომელიც ეხმარება კომუნიზმის მშენებლობას — ასეთია დედააზრი მთელი მისი მოღვაწეობისა. ის ერთ-ერთი თვალსაჩინო თეორეტიკოსია სოციალისტური რეალიზმისა, აღიარებული არა მარტო ჩვენს რესპუბლიკაში, არამედ მთელ საბჭოთა კავშირში.

ბესარიონ ჟღენტი პირველ რიგში დაუცხრომელი მებრძოლი და პოლემისტია. მახსენდება 1954 წლის დეკემბერი. მოსკოვში, მწერალთა მეორე საყავშირო ყრილობაზე ვეყოფით. იმ დღეს სვეტებიან დარბაზში ყრილობის დახურული სხდომა მიმდინარეობდა (ესწრებოდნენ იყო, რომელმაც ზუსტად იცის ყველ წესი ორატორული ხელოვნებისა — ჯერ მისადგომებისა და სუსტი ადგილების მოსინჯვა, მერე შეტევა და ბოლოს — უკანასკნელი იერიში). ფადეევი წუხდა, ნერვიულობდა, ატყობდა, რომ ბესო მართალი იყო და ის პუნქტი პროექტიდან უნდა ამოეღოთ. ერთბაშად ითმინა ფადეევმა, ბოლოს წამოხტა, ორატორს სიტყვა შეაწყვეტინა და დაიძახა:

— სად არის სურკოვი, სად არიან პროექტის ავტორები? მარტო მე რომ შემატოვეს ბესოს ხელში, განა შეიძლება ასე?

დარბაზში ტაშმა იგრიალა, ეს იმის ნიშანი და დასტური იყო, რომ ორატორმა გაიმარჯვა — ყრილობამ ის პუნქტი შესცვალა.

ვინ მოსთვლის, რამდენჯერ გვინახავს ჩვენ ასეთი ბესარიონი! აგერ ოთხი ათეული წელია ის სულ ტრიბუნაზეა და სულ იბრძვის, სულ დავობს, სულ იმასა ცდილობს, რომ ჩვენი ლიტერატურა უფრო მაღალი იყოს, უფრო თამამად ამოუდგეს მხარში კომუნიზმის მშენებლობა ძლევამოსილ არმიას, პირნათლად გამოვიდეს პარტიისა და ხალხის წინაშე.

რაკილა სიტყვა ბესარიონ ჟღენტს ორატორობაზე ჩამოვარდა, აქ ერთი რამ არ შეიძლება არ აღვნიშნოთ: მის ორატორულ ხელოვნებას, მთელი ჩვენი წარსული და თანამედროვე კულტურის, მსოფლიო და მშობლიური ლიტერატურის ისტორიის ღრმა და საფუძვლიან ცოდნასა და ფართო ერუდიციასთან ერთად, დიდად ამშვენებს მისი პირდაპირ ფენომენალური მეხსიერება; დისკუსიაზე თუ საიუბილეო საღამოზე, სადაც ბესარიონ ჟღენტის ზეპირი გამოსვლა, ის ან ახალსა და კარგ ქართულ ლექსს, რომანს თუ სპექტაკლს.

კრიტიკოსის შრომა, რა დასამალია და, ცოტა არ იყოს, უმადური საქმეა: ერთი შეხედვით არა ჩანს, მაგრამ ამა ჩაუკვირდით და გაითვალისწინეთ რაოდენი დღეღამე დასდო ბესარიონ ჟღენტმა ამას, რომ ქართული სცენის გამორჩეული ოსტატების სახელები ფართოდ მოსდებოდა მთელ საბჭოთა კავშირსა და მთელ მსოფლიოს, რომ უფრო ხმამაღლა აჟღერებულიყო ქართველი პოეტის ხმა, მკითხველს უფრო ფართო, მრავალმილიონიანი აუდიტორია დაეპყრო ქართულ მოთხრობასა და რომანს. ბესარიონ ჟღენტის სახით ქართულ საბჭოთა კულტურას თავისი მჭეხებარე პატრიოტი, დაუცხრომელი, მუდამ მოუღლელი, ჰკვიანი პროპაგანდისტი და ფხიზელი გუშაგი ჰყავს.

ბესარიონ ჟღენტი სამოცი წლისაა, მაგრამ ტრიბუნაზეც და საწერ მაგიდასთანაც ის ისევ ჰაბუკური და დაუცხრომელი, როგორიც მუდამ გვახსოვს. ვესურვოთ მას დღეგრძელობა და ახალ წარმატებანი ჩვენი ხალხის, ჩვენი კულტურის საკეთილდღეოდ.

გიორგი ნატროშვილი.

დედის სიყვარულით

დედა. მუდამ გულში გვწვდება, სიკეთის დასაცავად გიბრძოს, ჭირსა და ლხინში იმედს გინერგავს, ძალას გმატებს, სიყვარულს გიღვიძებს ეს მოკლე, ტკბილი ქართული სიტყვა.

ბევრი შესანიშნავი ნაწარმოები შექმნილა დედაზე, ვინ იცის, რამდენი დაიწერება კიდევ, მაგრამ განა შეიძლება სიტყვით გადმოსცე მშობელი დედის უანგარო სიყვარული!

ალალი სიყვარულით იგონებენ დედებსა და დებს, მამულისათვის თავდადებულ პატრიოტ ქალებს ჩვენი მკითხველები, ახალი ავტორები. აი რას წერენ ისინი:

შენ მკერდს გიმშვენებს ოქროს
ვარსკვლავი,
გამშვენებს გმირი ქალის სახელი.
გიტაცებს შრომა დაუღალავი,
ბევრი დიდების დღეს ხარ მნახველი.
ყმაწვილ ახალგაზრდებს შენი მარჯვენა —
ქვეყნის მომავლის აკვნის მრწველი.

ვ. ხუსურაული,
კოლმეურნე, დუშეთის რაიონი,
სოფელი ხოროწი.

ბავშვური სიწრფელით უძღვნიან დედებს თავიანთ ალალ სტრიქონებს ჩვენი მოსწავლეები. აი თუნდაც ერთი მათგანი:

ჩემო კეთილო დედაო,
როგორ მიყვარხარ, იცი!
რომ წყრები, ისიც მახარებს,
მაგრამ სირცხვილით ვიწვი.
რამდენი ღამე გატეხე
შვილებზე ფიქრში. დედა,
შენი ამაგის გადახდას
შეეძლება ოდესმე ნეტა?..

ზ. ელიაშვილი,
მოსწავლე, ხაშურის რაიონი,
სოფელი ტეზერი.

ისე ვერ ათბობს მზე დედამიწას,
როგორც გულს დედის სითბო,
ალერსი.
ჩვენ სიყვარულით გვათბობს და
გვიცავს
დედა — სახელი უძვირფასესი.

დ. ჩაქაბერია,
თბილისი, მოსამსახურე.

ახლა შენს ნანას ბულბული გალობს,
როდი უზიხარ შინ მარტო კერას;
— ვეფხვების დედავ, ქართველო
ქალო!
მშვიდობის დროშას მშვიდობით
კერავ.

დ. ხახიაშვილი,
ონი.

ცხადია, აქ მოთავსებული ლექსების სტრიქონებით არ ამოიწურება ავტორთა გულწრფელი სურვილები და დედის სიყვარული. დედას, როგორც ქვეყნის გაზაფხულს, ახალი თაობის მშობელს, უძღვნიან თავიანთ ლექსებს შ. ადამია, გ. ანდრიაძე, გ. ბახტაძე, ჟ. ბეჟიაშვილი, შ. დარსაველიძე, რ. გოგიშვილი, მ. ზაუტაშვილი, ლ. გულიევი, ჯ. ონიანი, ვ. ირემაძე, ვ. ლეჟავა, რ. ლორია, ნ. მუშკუდიანი, ნ. ბედია, ე. ჯანელიძე და სხვები.

გესარიონ ჟღენტის დაბადების 60 წლისთავის გამო

პირველი საბჭოთა ენციკლოპედია

ჩვენმა ახალგაზრდობამ საუკეთესო საჩუქარი მიიღო. საქართველოს სსრ საბავშვო და ახალგაზრდობის ლიტერატურის გამომცემლობა „ნაკადულმა“ ქართულ ენაზე გამოსცა „საბავშვო ენციკლოპედია“ I ტომი — „დედამიწა“.

საბჭოთა ახალგაზრდობა დიდად გახარა ათტომიანი საბავშვო ენციკლოპედიის გამოსვლამ, რომლის გამოცემაც დაიწყო რუსეთის პედაგოგიურ მეცნიერებათა აკადემიამ. „ნაკადული“ შეუდგა ამ ენციკლოპედიის ქართულ ენაზე გამოცემას.

საბავშვო ენციკლოპედიის შექმნაში მონაწილეობდნენ მეცნიერები, გამოცდილი პედაგოგები, მწერლები, მხატვრები. „საბავშვო ენციკლოპედია“ იქნება ბავშვის თანამგზავრი სასკოლო ცხოვრების მანძილზე და შეეცდება უპასუხოს მოსწავლის გონებაში აღძრულ ბევრ კითხვაზე.

წიგნში არის ისეთი სტატიები, რომლებიც დაეხმარება ნორჩ ტექნიკოსებს, ნორჩ ნატურალისტებს, მხატვრებს.

პირველი ტომი — „დედამიწა“ შეიცავს ცნობებს მსოფლიოს ფიზიკურ გეოგრაფიასა და დედამიწომცოდნეობაზე. მასში მოთხრობილია გეოგრაფიული მეცნიერების წარმოშობასა და განვითარებაზე, იმაზე, თუ ბუნების რა კანონებს სწავლობს ეს მეცნიერება და რა აღმოჩენები გააკეთეს გეოგრაფებმა და სწავლულებმა. მეორე ტომი — „დედამიწის ქერქი და წიაღი. ცივ სხეულთა სამყარო“ მკითხველებს აცნობს გეოლოგიასა და ასტრონომიას. მესამე ტომი — „რიცხვები და ფიგურები. ნივთიერება და ენერგია“ მიძღვნილია მათემატიკის, ფიზიკისა და ქიმიისადმი. მეოთხე ტომი — „მცენარეები და ცხოველები“ — აფართოებს იმ ცოდნას ფაუნასა და ფლორაზე, რასაც მოსწავლე საშუალო სკოლაში იძენს. მეხუთე ტომი — „ტექნიკა“ — შეიცავს სტატიებს თანამედროვე მრეწველობის უმნიშვნელოვანეს დარგებზე — მშენებლობაზე, სოფლის მეურნეობის ტექნიკაზე, ტრანსპორტზე, კავშირგაბმულობაზე (ტელეფონი, ტელეგრაფი, რადიო, ტელევიზია და სხვ.), მეექვსე ტომი — „ადამიანი“ გვაცნობს ადამიანის სხეულისა და მისი ცალკეული ორგანოების აგებულებასა და მოქმედებას. მასში მოთხრობილია ადამიანის წარმოშობაზე, ადამიანის ორგანიზმთან დაკავშირებულ სხვა საკითხებზე.

მეშვიდე ტომში — „კაცობრიობის წარსული“, ლაპარაკია მსოფლიოს სხვადასხვა ხალხის ცხოვრებაზე, შრომაზე, აღმორენებსა და გამოგონებებზე. მერვე ტომი — „ჩვენი სამშობლო“ — მოგვითხრობს ოქტომბრის დიდ სოციალისტურ რევოლუციაზე, ჩვენი დიადი სამშობლოს შესანიშნავ აწმყოზე, კომუნიზმის მშენებლობის გეგმებზე და სხვ. მეცხრე ტომი—„საზღვარგარეთის ქვეყნები“ ეთმობა საზღვარგარეთის ქვეყნების გეოგრაფიას, ეკონომიკას, კულტურას და სახელმწიფო წყობას. უკანასკნელი, მეათე ტომი — „ლიტერატურა და ხელოვნება“ გვაცნობს სხვადასხვა ქვეყნის და ხალხის ლიტერატურას, მხატვრობას, სკულპტურას, არქიტექტურას, მუსიკას, თეატრსა და კინოს.

ბუნებრივია, ჩვენს მკითხველებს აინტერესებთ, რა განსხვავებაა რუსულ და ქართულ გამოცემებს შორის. ქართულ გამოცემაში ძირითადი მასალა თარგმნილია რუსულიდან და ამავე დროს შევსებულია ქართული ორიგინალური მასალით.

ქართული გამოცემის რედაქტორია საქართველოს სსრ მეცნიერებათა აკადემიის აკადემიკოსი ნ. კეცხოველი. პირველი ტომის რედაქტორია პროფესორი მ. საბაშვილი. გამომცემლობის რედაქტორები არიან რ. ინანიშვილი, ლ. ცაგარეიშვილი, მ. ჯახაია.

წიგნის მხატვრული გაფორმება ეკუთვნის ს. პოჟარსკის, გარეკანის მხატვრები არიან დ. დუნდუა და ნ. მალაზონია.

ენციკლოპედიის I ტომი შეიცავს 670 გვერდს, მისი ტირაჟია 20.000 ცალი. წიგნი კარგად არის გამოცემული. იგი აიკინძა გამომცემლობა „ნაკადულის“ სტამბაში.

„ნაკადულში“ შექმნილმა სპეციალურმა ენციკლოპედიის სარედაქციო ჯგუფმა უკვე მოამზადა დასაბეჭდად II და III ტომების მასალები და მათ ჩვენი მკითხველი 1964 წელს მიიღებს. გეგმით გათვალისწინებული IV და V ტომების გამოცემა 1965 წელს.

ქართულ ენაზე საბავშვო ენციკლოპედიის გამოცემა დიდი ეროვნული მნიშვნელობის საქმეა. ამ მხრივ გამომცემლობა „ნაკადულის“ — წამოწყება მისასალმებელია.

წერილი ავსტრალიიდან

სულ ათი წუთი არ გასულა მას შემდეგ, რაც მძლავრი საბჭოთა ლაინერი „ტუ-114“ ინდოეთის დედაქალაქის დელის აეროდრომზე დაეშვა, და ქართველ მოეკავშვეებს უკვე გარს შემოეხვივნენ მრავალრიცხოვანი ინდოელი მეგობრები და თაყვანისმცემლები.

მათ როგორღაც შეეტყოთ, რომ ავსტრალიაში საგასტროლოდ მიემგზავრება ქართველ მოცეკვავეთა საკვეყნოდ ცნობილი კოლექტივი, რომელიც შარშან უდიდესი წარმატებით გამოდიოდა ინდოეთში და ამ ქვეყნის დედაქალაქის მცხოვრებლებს, როგორც ისინი ამბობდნენ, შეუყვარდათ ტემპერამენტიანი ქართული ცეკვებისათვის, რომლებსაც მშვენიერი ქალიშვილები და ჭაბუკები უდიდესი უბრალოებით და უბადლო გრაციით ასრულებენ...

...კვლავ გავუდექით გზას... თვითმფრინავის ქვეშ მიცურავენ ინდოეთ-განგესის დაბლობის სივრცეები, ქალაქები ბომბეი, კალკუტა — ძველი მეგობრები, რომელთა ქუჩებში არაერთხელ გვევლია. ხანმოკლე დაშვება ბანგკოკში, სინგაპურში, და ინდოჩინეთის მიწები იკარგება ინდოეთის ოკეანის მოლურჯო ბინდბუნდში. სადღაც მარცხნივ სამხრეთის ღამის საფარქვეშ დარჩა ახალი გვინეა, პაპუასების მიწა, სადაც ერთ დროს მიკლუხო-მაკლაი დასახლდა. წინ ავსტრალიაა. ჩვენი ოცდაექვსსაათიანი ფრენა დასასრულს უახლოვდება. გავიკეთეთ 17 ათას კილომეტრიანი ნახტომი. აი ესეც მეხუთე კონტინენტი.

თენდება. უცნობ ცაზე ქრება ვარსკვლავები. მივფრინავთ მატერიკზე, ირიბად ვკვეთთ მას. ქვემოთ მოჩანს ეკვალიპტის მორუხო ტყეები, განმარტოებული დასახლებანი, თითქოს უზარმაზარი ხანქლით დაჩიხული მთიანი ნაპირები, თეთრი ქაფი ოკეანის ტალღებისა, ქვებს რომ ეხეთქებიან. ამომავალი მზის სხივები თითქოს ადნობს ღრუბლებს, კუნძულებს თავზე ცა ეწმინდება.

თბილისში ახლა ალბათ საღამოა. რა შორს არის აქედან რუსთაველის პროსპექტი! ყოველთვის, როცა კინოფურნალისტის დაუდგრომელი ბედი რომელიმე უცნობ ქვეყანაში გადაგტყორცნის, აუცილებლად დადგება ჟამი, როცა მშობლიური ქვეყანაზე ფიქრი მოსვენებას არ გაძლევს... და რაც უფრო მეტს ხედავ ქვეყნებსა და ხალხებს, მით უფრო გრძნობ შენი სამშობლოს სიყვარულს.

აგერ თვითმფრინავის ფრთის ქვეშ ჭალაკი გამოჩნდა. ეს მრავალმილიონიანი სიდნეია, რამდენიმე ათეულ კილომეტრზე რომ გაჭიმულა წუნარი ოკეანის ნაპირზე.

ავსტრალიას ჩვენ აღვიქვამთ როგორც ერთ მთლიანს. ავსტრალიელები მას თავიანთი შტატის პრიზმით უყურებენ. აი ახლაც თვითმფრინავში ჩემმა მეზობელმა ავსტრალიელმა მიმითითა აეროდრომის დასაჯდომ მოედანზე და მითხრა: ჩვენ უკვე სიდნეიში ვართ, ეს არის ნამდვილი ავსტრალია და არ გირჩევთ სხვა შტატებში წახვიდეთ, სიდნეის შემდეგ არსად არ მოგეწონებათ.

პასპორტების შემოწმება, ხანაფო... ჩვენი ჩემოდნები რომ გაქიქეს, ხანაფოს მოხელეებმა ცალკე დაწყეს რამდენიმე კოლოფი სიგარეტი და ჩვენი ორკესტრის დოლის გადასაკრავი რამდენიმე ცალი მელიც დაამკვიდრეს სამოციანი წლების მოღვაწეებმა. გავლილი ათეული წლების მაბეჭდავზე არ დარჩენილა არცერთი ღირსშესანიშნავი მოვლენა ჩვენს ლიტერატურულ ცხოვრებაში, რომელსაც ბ. ჟღენტი არ გამოხმაურებოდეს. და ეს მარტო გამოხმაურება როდი იყო, ძმური ხელის გაწოდება და დახმარება იყო მწერლისადმი, მძლავრი სტიმული იყო მისი წინსვლისათვის, აქტიური ბრძოლა იდეური ბრძოლისათვის, „ლიტერატურისათვის“. ბესო ჟღენტმა წმინდა ხორბლისაგან ბალახ-ბუღახის თესლის გამორჩევაც კარგად იცის და იმ ცხავის ხმარებაც. ის მუდამ თამამად გამოსული ყოველგვარი უიდეობის, დახავსებული, ეპოქისათვის შეუფერებელი, მძარე და უხარისხო ნაწარმოების სამხილებლად.

მართალია, თანამედროვეობა მისი სტიქიაა, მაგრამ უნდა აღინიშნოს, რომ კრიტიკოსი ასევე გატაცებით მუშაობს კლასიკური მემკვიდრეობის შესწავლისა და ათვისების საკითხებზე. აქ უნდა დავასახელოთ მისი ნაშრომები — „რუსთაველი და სოციალისტური თანამედროვეობა“, „აკაკი წერეთლის შემოქმედება“, „ნ. ბარათაშვილი და საბჭოთა პოეზია“, მონოგრაფიები დავით კლდიაშვილზე, ეგ. ნინოშვილზე და პეროდულ პრესაში გაფანტული უამრავი წერილი რუს და ქართველ კლასიკოსებზე.

დიდი ამაგი დასდო ბ. ჟღენტმა ქართულ თეატრალურ კრიტიკას. წერილი „ჰამლეტის“ მარჯანიშვილისეულ დადგმაზე მისი პირველი ხაბიჯი იყო თეატრალურ კრიტიკაში. აღსანიშნავია, რომ მარჯანიშვილის სახელობის თეატრმა თავისი ისტორია დაიწყო ერნსტ ტოლერის პიესით „ჰოპლა, ჩვენ ვცოცხლობთ“, რომელიც თარგმნილი იყო ბ. ჟღენტის მიერ; ეს იყო 1928 წელს; აქვე უნდა გავიხსენოთ ერთი ამბავიც: შაბათ საღამოს, კუთაისში რომ ეს სპექტაკლი დიდგა, კვირა დილას, თბილისში, „კომუნისტის“ ფურცლებზე ბესარიონის წერილი იყო მოთავსებული. ესეც კიდევ ერთელ მტკიცებულებს კრიტიკოსის ოპერატიულობაზე. სპექტაკლის შემდეგ მან წერილის დაწერაც მოასწრო და ტელეფონითაც უკარნახა რედაქციას.

ს**ა**ერთოდ ბ. ჟღენტს უახლოესი მეგობრობა აკავშირებდა არა მარტო ჩვენი სცენის დიდ რეფორმატორთან — კოტე მარჯანიშვილთან, არამედ მის თანამოღვაწეებთანაც. უშანგი ჩხეიძე, ვერიკო ანჯაფარიძე, შალვა ღამბაშიძე, თამარ ჭავჭავაძე, აკაკი ხორავა, კაკაი ფალაძე და ქართული სცენის სხვა შესანიშნავი ოსტატები, მუდამ გულდასმით, გულისხმიერად უსმენდნენ მის აზრს და ბესარიონმაც ბევრი რამ გააკეთა მათი შემოქმედების პოპულარიზაციისათვის არა მარტო ჩვენს რესპუბლიკაში, არამედ მის ფარგლებს გარეთაც. 1930 წელს ქართული თეატრი პირველად რომ წავიდა საგასტროლოდ ხარკოვსა და მოსკოვში, ბესო ჟღენტი დასს თან ახლდა და თეატრალური პრესის ბედი მას ებარა. გაიხსენეთ თუნდაც ჩვენი ლიტერატურისა და ხელოვნების ბოლოდროინდელი დეკადა მოსკოვში — რაოდენი პატრიოტული სიამაყით არის აღსავსე ყოველი წერილი და სულ ერთია ვისი ხელით და კალმით დაწერილი, ყველგან ბესარიონ ჟღენტის ზეპირი გამოსვლა, ის ახალსა და კარგ ქართულ ლექსს, რომანს თუ სპექტაკლს.

კრიტიკოსის შრომა, რა დასამალია და, ცოტა არ იყოს, უმადური საქმეა: ერთი შეხედვით არა ჩანს, მაგრამ ამა ჩაუკვირდით და გაითვალისწინეთ რაოდენი დღეღამე დასდო ბესარიონ ჟღენტმა ამას, რომ ქართული სცენის გამორჩეული ოსტატების სახელები ფართოდ მოსდებოდა მთელ საბჭოთა კავშირსა და მთელ მსოფლიოს, რომ უფრო ხმამაღლა აჟღერებულიყო ქართველი პოეტის ხმა, მკითხველს უფრო ფართო, მრავალმილიონიანი აუდიტორია დაეპყრო ქართულ მოთხრობასა და რომანს. ბესარიონ ჟღენტის სახით ქართულ საბჭოთა კულტურას თავისი მჭეხებარე პატრიოტი, დაუცხრომელი, მუდამ მოუღლელი, ჰკვიანი პროპაგანდისტი და ფხიზელი გუშაგი ჰყავს.

ბესარიონ ჟღენტი სამოცი წლისაა, მაგრამ ტრიბუნაზეც და საწერ მაგიდასთანაც ის ისევ ჰაბუკური და დაუცხრომელი, როგორიც მუდამ გვახსოვს. ვესურვოთ მას დღეგრძელობა და ახალ წარმატებანი ჩვენი ხალხის, ჩვენი კულტურის საკეთილდღეოდ.

გიორგი ნატროშვილი.

ქართველ მოცეკვავეთა დიდი წარმატება ავსტრალიაში

ზე ათასობით ავტომანქანა დადის. ამ ხიდის აშენებაზე ოცი მილიონი გირვანქა სტერლინგი დაიხარჯა, გვეუბნება იგი. 30 მეგზური.

მომდევნო დღეებში, როცა ჩვენ კინოგადაღებებს ვეწარმოებდით სიდნეიში, არაერთხელ გვიხდებოდა გაგვეცვლო ხიდზე. ყოველ გავლისას სალაროებში ვტოვებდით ორ-ორ შილინგს. კომპანია, რომელსაც ეს „სასწაული“-ხიდი აუგია, გულმოდგინედ ახდევინებს ორ-ორ „ბომბს“ (ასე ეძახიან აქ შილინგს) ყველას, ვინც ავტომანქანით გაივლის. ამბობენ, რომ იგი ზღაპრულ მოგებას იღებს, თუ შეიძლება დავიჯეროთ მტკიცება, რომ ავსტრალიაში ყოველ მესამე კაცზე ერთი ავტომანქანა მოდის.

ავსტრალია ავტომობილების ქვეყანაა. ავტომობილი სხვა ქვეყნებში რომ არ გაჩენილიყო, იგი აუცილებლად უნდა გამოეგონებინათ ავსტრალიაში. აქ უავტომობილოდ ყოფნა არ შეიძლება. ფერმები გაფანტულია ავსტრალიის ცენტრში — უდაბნო რაიონებში, სადაც სოფლები ერთმანეთს დაშორებულია რამდენიმე დღის სავალი მანძილით, ქალაქები ფართოდ არის გაშლილი და კომუნალური ტრანსპორტი მათ საიმედოდ ვერ აკავშირებს. ცხენებმა და ხარებმა მხარი ვერ გაუსწორეს მრეწველობისა და ფერმერთა მეურნეობის სწრაფ განვითარებას.

ახალგაზრდა ქვეყანა ავტომობილზე გადავიდა. ავტომობილების წარმოება და გაყიდვა არაჩვეულებრივად მომგებიანი საქმე გახდა. ბევრმა კომპანიამ უდიდესი თანხები დაიბანდა, რომ ხელში ჩაეგდო ავსტრალიის ავტომობილის ბაზარი. მაგრამ ამ შეჯიბრებაში პირველობა მტკიცედ უპყრია ამერიკულ „ჯენერალ მოტორსს“. ამ კონკინენტზე შეჭრა „ჯენერალ მოტორსმა“ 1926 წელს დაიწყო, რამდენიმე წელიწადში უცხოეთის ყველა ფირმა ჩანთქა და საავტომობილო მრეწველობის ყველაზე მსხვილი საწარმო გახდა. აქ მას ოცზე მეტი ქარხანა აქვს, რომლებშიც 40 ათასამდე მუშაა. ეს ქარხნები წელიწადში 160 ათას მანქანას უშვებენ.

მაგრამ ნუ გადავუხვევთ, დავუბრუნდეთ სიდნეის ჭიჩებს. აქ ადამიანთა უდიდესი ნაკადია. კოლორიტულია ინგლისის, ამერიკის, ევროპის ნარევი — სხვადასხვა ენები, ტანსაცმელი, ზნე-ჩვეულება. მაგრამ ეს თეთრკანიანთა ნაკადია. იქ მკვიდრი ავსტრალიური, როგორც ამბობენ, შავი ყოფის თითქმის ვერავითარ ნიშანს ვერ ნახავთ. ქალაქის ცენტრშია ძალიან დიდი მაიდ-პარკი ყვავილებითა და ძეგლებით. ლონდონის მაიდ-პარკისაგან იგი მეტისმეტი „ცივილიზაციით“ განსხვავდება, აქ ცხვრებს არ უშვებენ. კვირადღეებში ეს მიტინგებისა და კრებების მთავარი ადგილია. აქ ყოველი ადამიანი, რომელიც რაინის კასრზე შედგება, ორატორია.

მაგრამ აი ქალაქის ერთ-ერთ მთავარ ქუჩაზე — „ჯორჯ სტრიტზე“ უზარმაზარი ფარები აუწყებენ სიდნეელებს ქართული ცეკვის სახელგანთქმული ანსამბლის ჩასვლას.

ქართველ მოცეკვავეთა სამოცი ფიგურის გამოხატულება, რომლებიც მთელი ტანის სიმაღლეზე გამოუჭრიათ, აშშენებს საქმიანი ცენტრის მთავარ ქუჩას. ეს თითქოს ცოცხალი გალერეა მიმმართება ოპერის შენობისაკენ, რომლის აგება ჯერ კიდევ არ არის დამთავრებული.

ჩვენ ვნახეთ მხოლოდ სამშენებლო მოედანი სიდნეის უღრეს ნაპირზე, რომელიც გათვალისწინებულია ამბიტიური არქიტექტორის ამ სასწაულისათვის, და შენობის მაკეტი. იგი მოგვგონებს თეფშს, რომელშიც უწესრიგოდ ჩაუყრიათ ოცოდე კვერცხის ნახევარ-ნახევარი ნაჭუჭი. რამდენიმე ნახევარი ერთმანეთზეა ჩამოგებული და ქმნის რაღაც მარაოს მსგავსს, სხვები ზემოთ აშვერილა, ზოგი კი გადაბრუნებული და ცარიელი ჩანს. მიიჩნიეთ, რომ როცა ეს უნიკალური შენობა აიგება, მსოფლიო განცვიფრდება და სიდნეის უმაგალითო ჩაოდენობით მიიყვედებიან ტურისტები. ეს მომავალში. ახლა კი ჩვენი ანსამბლი გამოდის მისი უდიდებულესობის დედოფლის თეატრ „მაჯესტიკში“.

კონცერტის დაწყებამდე დიდი ხნით ადრე თეატრის სალაროებთან დიდი გამოცოცხლებაა. ყველა ბილეთი დიდი ხანია გაყიდულია, მაგრამ კონცერტზე დასწრების მსურველნი არ იშლებიან. ასობით ადამიანი ელის, რომ ბილეთები გაიყიდება დამატებულ ადგილებზე.

ჯადოქრობა მოცეკვავეებმა, როგორც ჩვენს ქალიშვილებსა და ჭაბუკებს ლონდონში უწოდებდნენ, აქ, ავსტრალიაშიც მოინადირეს მაყურებლები თავიანთი ცეკვით. „მხედრულის“, „ფარიკაობის“, „სამაიას“ დამთავრებისას ყოველთვის გაისმოდა მქუხარე ტაში, „ბრავოს“, „მეგობრობის“ ძახილი, სტვენა, ფეხების ბრახუნი. ყოველი ცეკვის გამეორება რამდენჯერმე უხდებოდათ... მაგრამ როცა „შეჯიბრება“ იწყებოდა, ტაში, შეძახილები, ხმაური საერთო გუგუნად ერთიანდებოდა. მაყურებელთა დარბაზი ბობოკრობდა, ქართველ მოცეკვავეებს ყვავილების თაიგულებს ესროდნენ.

სიდნეის გაზეთები: „დეილი ტელეგრაფი“, „სიდნეი მორნინგ ჰერალდი“, „დეილი მირორი“ და სხვ. — აღტაცებულ რეცენზიებს ათავსებენ საქართველოს ხალხური ცეკვის ოსტატთა კონცერტებზე.

სიდნეიში ოცდათერთმეტი კონცერტი რომ გამართა, ანსამბლი სამხრეთი უელსის დედაქალაქიდან გაემგზავრა ბრისბენში — კვინსლენდის შტატის დედაქალაქში. აქ ათი კონცერტი უნდა გაემართოთ.

მაგრამ ამ ათიდან უკვე პირველი კონცერტი იძლევა იმის სრულ გარანტიას, რომ ქართველ მოცეკვავეებს უდიდესი წარმატება ექნებათ ავსტრალიის ჩრდილოეთ შტატში — კვინსლენდში. წინ არის ქალაქები მელბურნი, ადელაიდე, პერტი. ახალი ზელანდია — ველინგტონი, ოკლენდი. ინდოჩინეთი, პონკონგი და სინგაპური. და სავსებით უეჭველია — ქართველ მოცეკვავეთა კოლექტივი, იმ ერთიანი სურვილით აღფრთოვანებული, რომ მეგობარ ქვეყნებს აჩვენოს საბჭოთა ხელოვნების დროშას ყველგან, სადაც კი მას მიიწვევენ.

გიორგი ასათიანი,
საქართველოს სსრ სახალხო არტისტი.

სიდნეი-ბრისბენი.
ივლისი 1963 წ.

სტრატეგზე: საქართველოს ხალხური ცეკვის სახელმწიფო დასახურებული ანსამბლის წევრები ავსტრალიაში, სიდნეის მახლობლად

ფოტო ავტორის.

კონკურსის შედეგები

მიმდინარე წლის მარტში ჟურნალ „პიონერის“ რედაქციამ გამოაცხადა კონკურსი საუკეთესო საბავშვო მოთხრობაზე, რომელშიც ასახული იქნებოდა ჩვენი მომავალი თაობის, საბჭოთა სკოლის დღევანდელი ცხოვრება. საკონკურსოდ წარმოდგენილ იქნა ოთხმოცდაათი ნაწარმოები. კონკურსის ჟიურიმ განიხილა საბოლოო ტურისათვის შერჩეული ცხრა მოთხრობა. პირველი პრემია არც ერთ ნაწარმოებს არ მიენიჭა.

მეორე პრემია მიენიჭათ კარლო კობერიძეს მოთხრობისათვის „როცა ეზოში ფეხბურთს თამაშობენ“ და გივი ჭიჭინაძეს მოთხრობისათვის „შუშხუნები“.

მესამე პრემია მიენიჭათ თამაზ გოდერძიშვილს მოთხრობისათვის „გიგას თავგადასავალი“, მიხეილ კოპალეიშვილს მოთხრობისათვის „ომობანას თამაში“, გიორგი სანადირაძეს მოთხრობისათვის „ბიჭი და ჩიტი“.

დასაბეჭდად რეკომენდებულია შემდეგი ნაწარმოებები: ვახტანგ კახაძე — „მისი დაბადების დღე“, მაია ნემიროვსკაია — „ვაშლი“, გიორგი კეჭაყმაძე — „ლურჯი ზღვის ნაპირას“, მირონ ხერგიანი — „თეთრი მწვერვალი“.

ჟურნალ „პიონერში“
წაიკითხავენ

ᲐᲮᲐᲚᲘ ᲐᲛᲑᲔᲑᲘ • ᲪᲜᲝᲑᲔᲑᲘ • ᲤᲐᲥᲢᲔᲑᲘ • ᲥᲠᲝᲜᲘᲙᲐ

ფოტო. ნავსადგური. აქ ადამიანები თავიანთი სასახელო, მამაცური შრომით ადიდებენ სამშობლოს, იბრძვიან თავიანთ მეტად დიდმნიშვნელოვან უბანზე საწარმოო დავალებათა გადაჭარბებით შესრულებისათვის. სამშობლოც უფასებს მათ ერთგულებასა და თავდადებას, ზრუნავს მათი კეთილდღეობისათვის. აი ამ სურათზე თეთრი ყვავილების თაიგულით ბავშვები რომ მოჩანან, ამ ნავსადგურის მუშა-მოსამსახურეთა შვილები არიან. სბავშვო ბაღის აღმზრდელს ეს ცოცხალი თაიგული მიჰყავს სასეირნოდ ბუნების ლაღ, ლამაზ წიაღში, ზღვის პირას, სადაც თვით ამ ბავშვებივით ჰყვავის და იფურჩქნება ბადაქცეული არემარე.

ფოტო ს. კლდიაშვილისა.

ᲛᲝᲑᲠᲫᲐᲜᲓᲘᲗ, ᲓᲐᲘᲡᲕᲔᲜᲔᲗ ᲯᲐᲕᲐᲨᲘ!

ᲙᲣᲚᲔᲑᲘ, ნაძვნარით, მუხნარით დაფარული ფერდობები და მთები, ბობოქარი ღიახვი, მინერალური წყალი — ძაუ მრავალ დამსვენებელს იზიდავს ჯავაში. რომელი მხრიდან და რომელი პროფესიის ადამიანს არ შეხვდებით აქ სამკურნალოდ ჩამოსულს. მოდიან მეშახტეები, რკინიგზელები, დაზგის მუშები ურალიდან, შორეული აღმოსავლეთიდან, მოსკოვიდან, ლენინგრადიდან... მოდიან, რათა დაისვენონ, ენერგია აღიდგინონ, იმკურნალონ და შემდეგ ახალი ძალით შეუდგნენ შრომას.

კურორტი ყოველწლიურად ფართოვდება: ემატება სანატორიუმები, სამკურნალო დაწესებულებანი, დამხმარე მეურნეობები. ბმაურიანი და ცოცხალია ზაფხულის დღეები ჯავაში. ჯანსაღ მთის ჰაერზე გამოსულან დამსვენებლები. ზოგი მათგანი დაბურულ ნაძვნარში ატარებს დროს, ზოგს კი ღიახვისათვის მიუშურებია, რომ მთის მდინარის სიგრილე იგემოს. წელს აქ პირველი ივნისიდან გაიხსნა სეზონი. სანატორიუმები აივსო ხალხით. მათ საუკეთესოდ ემსახურებიან.

მობრძანდით, დაისვენეთ ჯავაში! — ეპატიჟებიან სტუმრებს კურორტის კეთილმოწყობილი სამკურნალო დაწესებულებები, თითქოს თვით მთებიც სტუმართმოყვარულად ეგებებიან მათ.

ი. თედიაშვილი,
საკ. კორ.

„ᲠᲣᲡᲣᲚᲘ ᲡᲐᲡᲬᲐᲣᲚᲘ“ ᲡᲐᲥᲐᲠᲗᲕᲔᲚᲝᲡ ᲔᲙᲠᲐᲜᲔᲑᲖᲔ ᲒᲐᲛᲝᲓᲘᲡ

გერმანიის დემოკრატიული რესპუბლიკის ცნობილი კინემატოგრაფისტების ანელი და ანდრე ტორნდაიკების დოკუმენტურ კინოეპოპეას „რუსულ სასწაულს“ საქართველოში დიდი მოუთმენლობით ელიან.

საქართველოს სსრ მინისტრთა საბჭოს კინემატოგრაფიის სახელმწიფო კომიტეტის კინოფიკაციისა და კინოგაქირავების მთავარი სამმართველოს უფროსმა ს. ხონელიძემ საქდესის კორესპონდენტს განუცხადა:

— როგორც ცნობილია გორკის სახელობის კინოსტუდიის კოლექტივმა გერმანელ კინოოსტატებთან ანელი და ანდრე ტორნდაიკებთან თანამეგობრობით დაამთავრა „რუსული სასწაულის“ დუბლირება რუსულ ენაზე. ჩვენი რესპუბლიკისათვის გამოყოფილია 20 ეგზემპლარი.

„რუსული სასწაულის“ პრემიერა გაიმართება 1 აგვისტოს თბილისის რუსთაველის სახელობის კინოთეატრში. „ამირანსა“ და „ოქტომბერში“. (საქდესი).

ამას წინათ დასასვენებელ სახლ „ოქროს სანაპიროში“ (გუდაუთის მახლობლად) გაიხსნა მეგობრობის საერთაშორისო ბანაკი. აქ უკვე ჩამოვიდა დამსვენებელთა პირველი ჯგუფი გერმანიის დემოკრატიული რესპუბლიკიდან. წელს მეგობრობის საერთაშორისო ბანაკში დაისვენებს სულ გერმანიის დემოკრატიული რესპუბლიკის 1.200 მოქალაქე.

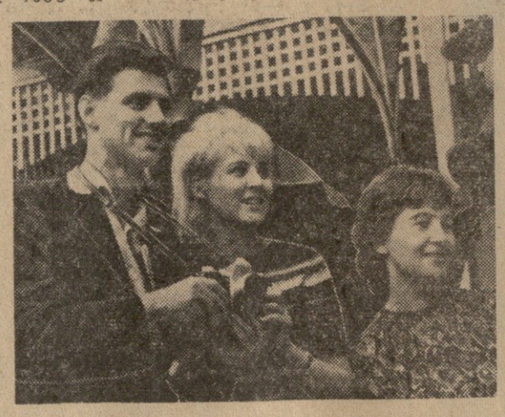

• • •

სურათზე: სტუმრები გერმანიის დემოკრატიული რესპუბლიკიდან დასასვენებელ სახლ „ოქროს სანაპიროში“.

ფოტო ი. ჯობონელიძისა.
(საქდესის ფოტოქრონიკა).

ᲔᲠᲗᲘ ᲡᲝᲤᲚᲘᲡ ᲘᲡᲢᲝᲠᲘᲘᲓᲐᲜ

ᲡᲐᲩᲮᲔᲠᲔ. (საკ. კორ.). 45 წელი შესრულდა საჩხერის ქალაქად გადაკეთების დღიდან — 1918 წლის ზაფხულის დასაწყისიდან. ამ თარიღის აღსანიშნავად აქ გაიმართა საზეიმო სხდომა. საჩხერელ გლეხთა შეიარაღებული აჯანყების 45 წლისთავის შესახებ მოხსენება წაიკითხა საქართველოს კომპარტიის საჩხერის საწარმოო პარტიული კომიტეტის იდეოლოგიური განყოფილების ინსტრუქტორმა ა. ლომიძემ.

წარსულ სახელოვან ბრძოლათა შესახებ საინტერესო მოგონებებით გამოვიდნენ ძველი ბოლშევიკები, აჯანყების მონაწილენი ი. ცაცაძე, გ. კლადე, ი. ხვედელიძე.

დასასრულ კულტურის სახლის დრამატულმა კოლექტივმა საზეიმო სხდომის მონაწილეებს უჩვენა პრემიერა.

ᲡᲐᲥᲐᲠᲗᲕᲔᲚᲝᲡ ᲔᲙᲠᲐᲜᲔᲑᲖᲔ ᲒᲐᲛᲝᲓᲘᲡ

ᲡᲞᲝᲠᲢᲣᲚᲘ ᲐᲒᲕᲘᲡᲢᲝ

სპორტული ზაფხულის კულმინაციაა. რამდენიმე თვის მანძილზე მთელ ჩვენს ქვეყანაში მიმდინარეობდა კოლექტივების, ქალაქების, ოლქებისა და რესპუბლიკების სპარტაკიადები. და აი ახლა ჩვენი ქვეყნის საუკეთესო ათლეტები ჩამოდიან მოსკოვში, რათა სსრ კავშირის ხალხთა III სპარტაკიადის ფინალურ შეჯიბრებებში შეერკინონ ერთმანეთს.

III სპარტაკიადა ოფიციალურად გაიხსნება ვ. ი. ლენინის სახელობის ცენტრალურ სტადიონზე შაბათს, 10 აგვისტოს, 18 საათზე. მაყურებელთა ამოთანა სიანი აუდიტორიის წინ საზეიმო პარადით გაივლიან მოკავშირე რესპუბლიკების სპორტსმენთა კოლონები, შემდეგ მოეწყობა მასობრივი საჩვენებელი გამოსვლები, სხვადასხვა შეჯიბრება და, ბოლოს, ფინალური მატჩი საბჭოთა კავშირის თასზე ფეხბურთში.

სპორტის ზოგიერთ სახეობაში სპარტაკიადის შეჯიბრებები დაიწყება ჯერ კიდევ მის ოფიციალურ გახსნამდე.

სპარტაკიადის ფინალისტ მოთამაშეებს მიიღებენ თხუთმეტივე მოკავშირე რესპუბლიკის, აგრეთვე ქალაქების მოსკოვისა და ლენინგრადის გუნდები. დებულების თანახმად თვითეული დელეგაციის შემადგენლობაში შედის 420 სპორტსმენი და მწვრთნელი (დელეგაციების ხელმძღვანელებს, ექიმების, ტექნიკური პერსონალის ჩაუთვლელად). III სპარტაკიადის მონაწილეთა დიდ უმრავლესობას სპორტის ოსტატები და პირველთანრიგოსნები შეადგენენ.

სპარტაკიადაზე სულ მოეწყობა 23 პირველობა სპორტის სახეებში. ამ შეჯიბრებებში გამარჯვებულნი შეიკვეთ სსრ კავშირის ნაკრები გუნდების შემადგენლობაში, როგორც 1964 წლის ოლიმპიური ასპარეზობის მონაწილეობის კანდიდატები.

ოყორც ვხედავთ, აგვისტოში ძალიან ბევრი სრულიად საკავშირო შეჯიბრება იქნება. მაგრამ საბჭოთა სპორტსმენები მონაწილეობას მიიღებენ ზოგიერთ საერთაშორისო შეჯიბრებაშიც.

15-დან 18 აგვისტომდე კოპენჰაგენში გაიმართება ევროპის პირველობა აკადემიურ ნიჩბოსნობაში მამაკაცთა შორის. ახლა ევროპერ ვიტყვით საბჭოთა ნაკრების საბოლოო შემადგენლობაზე. ჩემპიონატისთვის მოსამზადებლად სსრ კავშირის ნიჩბოსნებმა სტარტი აიღეს რამდენიმე დიდ შეჯიბრებაში და, კერძოდ, დუისბურგისა და ლუცერნის საერთაშორისო რეგატებში. ამ გენერალურმა რეპეტიციებმა ცხადყო, რომ ჩვენი ნიჩბოსნები ჯერ კიდევ საკმაოდ არ არიან მომზადებულნი ევროპის პირველობისათვის.

23-დან 25 აგვისტომდე იუგოსლავიაში გაიმართება მსოფლიოსა და ევროპის ჩემპიონატები ბაიდარსა და კანოეზე ნიჩბოსნობაში. საბჭოთა გუნდი იქ წარმოდგენილი იქნება პროგრამის ყველა ნომერში. ქალებს შორის ყველაზე მეტი იმედის დამყარება შეიძლება მარიამ შუბითას, ლიუდმილა ხვედოსიუკსა და ანტონინა სერედინაზე.

მამაკაცთა შორის კანოეზე ნიჩბოსნობაში, როგორც ყოველთვის, საუკეთესოდ გამოდიან ოლიმპიური შეჯიბრების ჩემპიონები ლეონიდე გეიშტორი და სერგი მაკარენკო. ბაიდარზე ნიჩბოსნობაში ფავორიტები არიან იბრაჰიმ ჰასანოვი, ნიკოლოზ ჩუქაოვი და ანატოლი გრიშინი. ევროპის ჩემპიონობა აღქმით ნიჭიც მზად არის გაბარჯვებისთვის

აგვისტოს დამდეგს ბელგიაში მოეწყობა მსოფლიოს პირველობა ველოსპორტში. ერთმანეთს შეეჯიბრებიან ქალები და მამაკაცები გზატკეცილსა და ტრეკზე რბოლაში. ახლა ძალიან ძნელია მარჩიელობა საბჭოთა ველოსიპედისტების პერსპექტივებზე. ყოველ შემთხვევაში ამ სეზონში ისინი ძალიან ბეჯითად ემზადებოდნენ. გზატკეცილზე შეჯიბრების მონაწილეები მაისში გამოდიოდნენ მშვიდობის ველორბოლაში, ხოლო შემდეგ — ივლისში დებიუტი ჰქონდათ „ტურ დ' ავენირის“ მართალია, საფრანგეთში მათ ვერ დაიკავეს პირველი ადგილები, რადგან წაგეს შეჯიბრება მთიან ეტაპებზე. სამაგიეროდ ვაკეზე საბჭოთა ველოსპორტელები საუკეთესოდ მიდიოდნენ. ბელგიაში, როგორც ცნობილია, მაღალმთიანი ეტაპები არ არის, ამიტომ სსრ კავშირის სპორტსმენებს არ შეუშინდებათ „ჟანგბადის შიმშილობისა“, რაც ძლერ ტანჯავდა მათ პირენეებსა და ალპებში.

რაც შეეხება ტრეკის საბჭოთა ველოსპორტსმენებს, მსოფლიო ჩემპიონატისათვის ისინი კიდევ უფრო ინტენსიურად ემზადებოდნენ. ზაფხულის დამდეგს მათ შეხვედრები ჰქონდათ პოლონეთის, უნგრეთისა და რუმინეთის ველოსიპედისტებთან. შემდეგ მიიღეს გერმანიის ფედერაციული რესპუბლიკის ნაკრები გუნდი. დასასრულ დიდი ტურნე ჰქონდათ ჰოლანდიაში, გერმანიის ფედერაციულ რესპუბლიკასა და საფრანგეთში.

სპორტული ცხოვრების ეს ინტენსიური ტემპი ბუნებრივია, ითხოვს დიდ ენერგიულ ძალისხმევას სპორტსმენთაგან. ამიტომ ბევრი ჩვენი სპორტსმენი ამ ზაფხულს ისვენებს, ენერგიას აგროვებს, ძალებს იკრებს.

ᲡᲞᲐᲠᲢᲐᲙᲘᲐᲓᲐ ᲢᲔᲛᲕᲡ ᲣᲛᲐᲢᲔᲑᲡ

სსრ კავშირის ხალხთა მესამე სპარტაკიადაზე სულ უფრო მიმზიდველი და საინტერესო ხდება ეიხვედრები. ასპარეზობაში ებმებიან სპორტის სხვადასხვა სახეობათა წარმომადგენლები. სპარტაკიადის მეცხრეს — მსროლელები მცირეკალიბრიანი შაშხანის სროლაში 50 მეტრზე (3×40) ესტაფეტებოდნენ ერთმანეთს პირველობას როგორც დგომელა, წოლილა, ჩოქილა მდგომარეობაში, ისე ამ სამივე მდგომარეობის ჯამში.

ამის შემდეგ, რაც წოლილა მდგომარეობიდან სროლაში გამარჯვებულმა ნ. ნიაზოვმა (თურქმენეთი) და ჩოქილა მდგომარეობიდან გამარჯვებულმა მ. იტკისმა (ლენინგრადი) მსოფლიო რეკორდები დაამყარეს, აღსანიშნავია საქართველოს გუნდის წევრების ა. სტროევისა და შ. ქველიაშვილის წარმატება. ჩოქილა მდგომარეობიდან სროლაში მათ შეასრულეს მეორე და მესამე ადგილები დაიკავეს ერთნაირი შედეგით 391 და მსოფლიოს რეკორდი გაიმეორეს. ამავე დისტანციაზე დგომელა მდგომარეობიდან სროლაში სპარტაკიადის ჩემპიონი ბელორუსიის წარმომადგენელი ზ. ბაროში გახდა.

სამი მდგომარეობის ჯამში პირველობა ზ. ბაროშმა დაისაკუთრა (1155), მეორე ადგილი ხვდა მოსკოველ ვ. ბორისოვს. ტყვიის სროლაში საერთო გუნდურ ჩათვლაში პირველი ადგილი მოსკოვის გუნდმა მოიპოვა, მეორე — რსფსრ-ს, მესამე — უკრაინის მსროლელებმა. საქართველოს მსროლელებმა მეექვსე ადგილი დაიკავეს. სპარტაკიადის ახალი რეკორდი დაამყარა და სპარტაკიადის ჩემპიონი გახდა „გაქცეულ ირემზე“ ტყვიით სროლაში ა. ჯაკუნინოვი (რსფსრ). მისი შედეგია 289 ორმოცდაათი გასროლიდან. გუნდურ ჩათვლაში ჩემპიონი რუსეთის ფედერაციის მსროლელები გახდნენ — 919 ქულა.

გუშინ სპარტაკიადის პროგრამით გათვალისწინებულ ასპარეზობაში ჩაებნენ სასტენდო მსროლელები, ძალოსნები, ნიჩბოსნები (ბაიდარი, კანოე).

ᲡᲞᲝᲠᲢᲣᲚᲘ ᲥᲠᲝᲜᲘᲙᲐ

□ **ᲓᲠᲝᲜᲘᲡ ᲠᲝᲖᲔᲢᲝᲖᲔ** გაიმართა საერთაშორისო ამხანაგური მატჩი ფეხბურთში. ერთმანეთს შეხვდნენ ადგილობრივი სკა და ჩეხოსლოვაკიის გუნდი „ტატრანი“. ასპარეზობა დამთავრდა ფრედ 1:1.

□ **ᲒᲓᲐᲜᲡᲙᲨᲘ** გრძელდება მსოფლიო ჩემპიონატი ფარიკაობაში. საბჭოთა დაშნით მოფარიკავეებმა გუნდურ ჩათვლაში მეოთხე ადგილი დაიკავეს. ოქროს მედლები პოლონეთის გუნდმა მოიპოვა, ვერცხლისა — საფრანგეთმა.

ᲠᲐ ᲛᲓᲔᲑᲐ ᲩᲕᲔᲜᲘ ᲞᲚᲐᲜᲔᲢᲘᲡ ᲡᲘᲦᲠᲛᲔᲨᲘ?

ᲡᲐᲥᲐᲠᲗᲕᲔᲚᲝᲡ ᲔᲙᲠᲐᲜᲔᲑᲖᲔ ᲒᲐᲛᲝᲓᲘᲡ

ᲡᲐᲥᲐᲠᲗᲕᲔᲚᲝ სსრ მეცნიერებათა აკადემიის გეოფიზიკის ინსტიტუტი თეორიული და ლაბორატორიული გამოკვლევების გარდა გაბაჟებულის, ზაფხულისა და შემოდგომის თვეებში ყოველწლიურად აწყობს დიდი მოცულობისა და მნიშვნელობის საკსპედიციო სამუშაოებს. ამ დროს ინსტიტუტის მეცნიერი თანამშრომლები დროებით ტოვებენ თავიანთ ლაბორატორიებს, სამუშაო კაბინეტებს და უშუალოდ ველზე ეწევიან გეოფიზიკურ დაკვირვებას.

ეი სწორედ ამ სამუშაოებზე გვინდა მოგითხროთ ამ წერილში.

კავკასიის მაგნიტური ექსპედიცია, რომელიც ამჟამად ველზე იმყოფება, კავკასიის ტერიტორიის სხვადასხვა პუნქტში იკვლევს დედამიწის მაგნიტური ველის საუკუნეობრივ ვარიაციებს. როგორც ცნობილია, დედამიწის მაგნიტური ველი დროსა და სივრცეში განიცდის ცვალებადობას გარკვეული კანონზომიერებით, მაგრამ ზოგჯერ ადგილობრივი მიზეზების გამო ეს კანონზომიერება ირღვევა. არსებობს მოსაზრებები, რომ დედამიწის მაგნიტური ველის საუკუნეობრივი ვარიაციების არანორმალური მსვლელობის გამოვლინება საშიალებას მოგვცემს ჩვენთვის ჩვენი პლანეტის სიღრმეში და გავარკვიოთ მასში მიმდინარე პროცესები. ინსტიტუტი უკვე რამდენიმე წელია აწარმოებს გამოკვლევებს ამ მიმართულებით. დაკვირვებებისათვის წინასწარ შერჩეულ რამდენიმე ათეულ პუნქტში ყოველწლიურად წარმოებს მაგნიტური ველის საუკუნეობრივი ვარიაციების გამოკვლევა. ექსპედიციის ხელმძღვანელობს ფიზიკა-მათემატიკის მეცნიერებათა დოქტორი პროფ. მ. ნოდია, საველე სამუშაოებს — ფიზიკა-მათემატიკის მეცნიერებათა კანდიდატები ნ. კაციაშვილი და ვ. მაცაბერიძე.

საინტერესოა კახეთის ელექტრომეტრიული ექსპედიციის მუშაობაც, რომელსაც ხელმძღვანელობს ფიზიკა-მათემატიკის მეცნიერებათა კანდიდატი ა. ბუხნიკაშვილი. ექსპედიცია მუშაობს კავკასიონის სამხრეთის ფერდობზე, კახეთის ტერიტორიის ფარგლებში. გეოლოგიური მონაცემებით ცნობილია, რომ ამ ადგილებში არსებობს გამადნების ზონები, მაგრამ ჯერ საბოლოოდ არ ბოის გარკვეული, ყველა მათთან დაკავშირებულია თუ არა სამრეწველო მნიშვნელობის მადანი. ექსპედიციის მიზანს შეადგენს ამ ზონებში შეისწავლოს ეგრეთწოდებული ბუნებრივი ელექტრული ველების წარმოშობის მიზეზები და გამოავლინოს გამადნებული უბნები, რაც დიდად შეუწყობს ხელს დეტალური გეოლოგიური საძიებო სამუშაოების შესრულებას. ექსპედიციის მიერ მოპოვებულ ფაქტიურ მასალას დიდი მეცნიერული მნიშვნელობა აქვს.

ამ დაკვირვებათა მასალის დამუშავება და ანალიზი საშუალებას მისცემს მეცნიერებს გაარკვიონ ის ფიზიკური და ქიმიური პროცესები, რომლებიც წარმოქმნიან ელექტრულ ველებს.

უკვე რამდენიმე წელია აღმოსავლეთ საქართველოს ტერიტორიაზე მუშაობს ინსტიტუტის ელექტრომეტრიული ექსპედიცია, რომლის მიზანს შეადგენს დედამიწის ქერქის ზედა ნაწილის დედაბრის შესწავლა. ექსპედიციის ხელმძღვანელი, ფიზიკა-მათემატიკის მეცნიერებათა დოქტორი, პროფესორი ბ. ბალავაძე გვაცნობს ამ მუშაობის ზოგიერთ ძირითად შედეგს, კერძოდ, სიმძიმის ძალის ანომალიის მიხედვით გაანგარიშებულ დედამიწის ქერქის ისქების ცვალებადობას კავკასიონის ირგვლივ და მის გადაკვეთებზე.

ყველა ამ სამეცნიერო ექსპედიციის მიზანია წიაღისეული სიმდიდრის გამოვლინება, ჩვენი პლანეტის გეოლოგიური აგებულების შესწავლა.

ლ. ხუბულური.

ᲡᲐᲛᲔᲪᲜᲘᲔᲠᲝ ᲔᲥᲡᲞᲔᲓᲘᲪᲘᲔᲑᲘ

— ჩვენი პლანეტის წიაღში არსებობს ეგრეთწოდებული რეგიონალური ელექტროდენები, — გვიხსნის ექსპედიციის ხელმძღვანელი, ფიზიკა-მათემატიკის მეცნიერებათა კანდიდატი ვ. ქებულაძე— გარდა ამისა, როგორც ცნობილია, არსებობს აგრეთვე დედამიწის მაგნიტური ველი. ამიტომ თუ ჩვენ ერთ და იმავე დროს შევისწავლით დედამიწის მაგნიტური ველისა და რეგიონალური ელექტრული დენების ცვალებადობის ხასიათის სხვადასხვა ადგილს, შეგვიძლია გარკვეული ცნობები მივიღოთ დედამიწის ქერქის ზედა ნაწილის აგებულებაზე, შევადგინოთ ე. წ. გეოელექტრული ჭრილები 10-15 კილომეტრ სიღრმემდე და გავიგოთ, რა გეოლოგიური წარმონაქმნებთან გვაქვს საქმე. ასეთი სამუშაოები ინსტიტუტმა ქართლის ველზე გასწია. დამუშავდა მეთოდი, რომელიც დამყარებულია დედამიწის ელექტრო-მაგნიტური ველის სამუალო და გრძელპერიოდიანი ვარიაციების გამოყენებაზე და დასაბუთდა ამ მეთოდის ეფექტურობა.

დედამიწის ქერქის ზედა ნაწილის შესწავლას, როგორც ცნობილია, პრაქტიკული მნიშვნელობაც აქვს, ვინაიდან ის წარმოდგენას გვაძლევს სასარგებლო ნამარხთა განაწილების კანონზომიერებაზე. მომდინარე წელს ექსპედიცია მუშაობას განაგრძობს სამხრეთ საქართველოს ტერიტორიაზე.

გრავიმეტრიული ექსპედიცია, რომელიც რამდენიმე წლის განმავლობაში აწარმოებს საველე სამუშაოებს, ძირითადად ამთავრებს კავკასიის ტერიტორიაზე დედამიწის ქერქის აგებულების შესწავლას. ექსპედიციის მუშაობის შედეგად მიღებულია მონაცემები კავკასიაში გრავიტაციული ველისა და ქანების სიმკვრივეთა ცვალებადობის შესახებ. ცნობილია, რომ დედამიწის სიმძიმის ძალა სხვადასხვა ადგილას სხვადასხვაა. ამ ცვალებადობის მიზეზია თვით დედამიწის ქერქის შემადგენელი ქანების სიმკვრივეთა ცვალებადობა ჰორიზონტული მიმართულებით.

ექსპედიციის ხელმძღვანელი, ფიზიკა-მათემატიკის მეცნიერებათა დოქტორი, პროფესორი ბ. ბალავაძე გვაცნობს ამ მუშაობის ზოგიერთ ძირითად შედეგს, კერძოდ, სიმძიმის ძალის ანომალიის მიხედვით გაანგარიშებულ დედამიწის ქერქის ისქების ცვალებადობა კავკასიონის ირგვლივ და მის გადაკვეთებზე.

ყველა ამ სამეცნიერო ექსპედიციის მიზანია წიაღისეული სიმდიდრის გამოვლინება, ჩვენი პლანეტის გეოლოგიური აგებულების შესწავლა.

ლ. ხუბულური.

ᲡᲞᲝᲠᲢᲣᲚᲘ ᲥᲠᲝᲜᲘᲙᲐ

□ **ᲓᲠᲝᲜᲘᲡ ᲠᲝᲖᲔᲢᲝᲖᲔ** გაიმართა საერთაშორისო ამხანაგური მატჩი ფეხბურთში. ერთმანეთს შეხვდნენ ადგილობრივი სკა და ჩეხოსლოვაკიის გუნდი „ტატრანი“. ასპარეზობა დამთავრდა ფრედ 1:1.

□ **ᲒᲓᲐᲜᲡᲙᲨᲘ** გრძელდება მსოფლიო ჩემპიონატი ფარიკაობაში. საბჭოთა დაშნით მოფარიკავეებმა გუნდურ ჩათვლაში მეოთხე ადგილი დაიკავეს. ოქროს მედლები პოლონეთის გუნდმა მოიპოვა, ვერცხლისა — საფრანგეთმა.

ᲨᲣᲐ ᲓᲘᲡᲢᲐᲜᲪᲘᲐᲖᲔ

“ბ” ᲙᲚᲐᲡᲘᲡ ᲒᲣᲜᲓᲔᲑᲘᲡ ᲐᲡᲐᲠᲔᲖᲝᲜᲐ

დამთავრდა პირველი წრის მატჩები სსრ კავშირის პირველობაზე ფეხბურთში „ბ“ კლასის მოკავშირე რესპუბლიკათა I და II ზონებში. ორივე ზონაში ტურნირებს დამაჯერებლად ლიდერობენ საქართველოს გუნდები. პირველ ზონაში. საკაც საქართველოს სამი გუნდი თამაშობს, გათამაშების ლიდერია ბათუმის „დინამო“. პირველი წრის უკანასკნელი ტურის შეხვედრა ბათუმელებმა ფრედ 1:1 დათამაშეს ვიტებსკის „დვინასთან“. და 22 ქულით პირველ ადგილზე არიან. მეორე ადგილზე 21 ქულით არის რუსთავის „მეტალურგი“, რომელმაც ახგარიშით 2:0 დამარცხა მინსკის არმიელთა კოლექტივი. სოხუმის „დ-ნ მოს“ აქვს 18 ქულა.

II ზონის გუნდებს შორის პირველ ადგილზე 23 ქულით თბილისის „ლოკომოტივის“ ფეხბურთელები არიან. ამდენივე ქულა აქვს ფოთის „კოლხიდას“, მაგრამ ფოთელებს ერთი თამაშით მეტი აქვთ. მეორე წრის პირველ ტურში „კოლხიდამ“ თავის მოედანზე ანგარიშით 4:1 დაამარცხა ჩიტკენტის „მეტალურგი“ და საგრძნობლად გაიიმჯობესა სატურნირო მდგომარეობა.

ᲒᲐᲚᲔᲐᲡ ᲗᲐᲡᲖᲔ

ᲐᲖᲘᲐᲡᲢᲠᲘᲘᲡ ქალაქ კრემსში მიმდინარეობს ზონალური ტურნირი ჩოგბურთში გალეას თასზე. პირველ შეხვედრაში საბჭოთა ახალგაზრდული ნაკრები გუნდი შეხვდა გერმანიის ფედერაციული რესპუბლიკის სპორტსმენებს. ა. მეტრეველი-ნ. მძინარიშვილის წყვილმა ორი პარტია მოუგო ნიტშე-პლეტიჩს წყვილს (6:1, 6:4). მესამე პარტია გადაიდო ჩამოწოლილი სიბნელის გამო.

ᲡᲐᲥᲐᲕᲨᲘᲠᲝ ᲙᲝᲜᲙᲣᲠᲡᲘ

ᲡᲐᲣᲙᲔᲗᲔᲡᲝ ᲡᲘᲛᲦᲔᲠᲔᲑᲘᲡᲐᲗᲕᲘᲡ ᲨᲠᲝᲛᲘᲡᲐ ᲓᲐ ᲛᲣᲨᲐᲗᲐ ᲙᲚᲐᲡᲖᲔ

მოსკოვი, 26 ივლისი. (საკდესი). პროფკავშირთა მომავალ მეცამეტე ყრილობასთან დაკავშირებით საკავშირო პროფსაბჭომ გადაწყვიტა სსრ კავშირის კომპოზიტორთა კავშირთან და სსრ კავშირის მწერალთა კავშირთან ერთად მოაწყოს კონკურსი საუკეთესო სიმღერებისათვის შრომასა და ჩვენი სამშობლოს მუშათა კლასზე.

კონკურსში მონაწილეობას მიიღებენ როგორც პროფესიული, ისე თვითმოქმედი კომპოზიტორები და პოეტები. კონკურსი ეწყობა ორ ტურად: პირველი ტური — მხარეებში, ოლქებსა და რესპუბლიკებში 20 ივლისიდან 20 სექტემბრამდე. მეორე ტური — მოსკოვში 20 სექტემბრიდან 20 ოქტომბრამდე. კონკურსზე ავტორები წარმოადგენენ ნაწარმოებებს, რომლებიც წინათ არსად არ გამოქვეყნებულა და არ შესრულებულა. ნაწარმოებები გამოიგზავნება ერთი ეგზემპლარად (კლავირი და პარტიტურა). ეროვნული პოეტების სიმღერებს უნდა ახლდეთ კლავირის ან პარტიტურის ქვეტექსტი პოეტური რუსული თარგმანით შესრულებული. ნაწარმოებებს, რომლებიც უმაღლეს შეფასებას მიიღებენ ოლქებში, მხარეებსა და რესპუბლიკებში მეორე ტურზე წარადგენენ მხოლოდ პროფკავშირთა საბჭოები.

საუკეთესო სიმღერებისათვის გაიცემა ხუთი პრემია: ერთი პირველი პრემია 1.000 მანეთის ოდენობით, ორი მეორე — 700 მანეთისა, ორი მესამე — 500 მანეთის ოდენობით. გარდა ამისა, დაწესებულია ხუთი წამახალისებელი პრემია 200 მანეთის ოდენობით თითოეული.

ᲠᲝᲛᲔᲚᲛᲐᲪ ᲒᲐᲛᲐᲠᲯᲕᲔᲑᲘᲡᲗᲕᲘᲡ

ᲠᲝᲛᲔᲚᲛᲐᲪ ᲒᲐᲛᲐᲠᲯᲕᲔᲑᲘᲡᲗᲕᲘᲡ

ᲠᲝᲛᲔᲚᲛᲐᲪ ᲒᲐᲛᲐᲠᲯᲕᲔᲑᲘᲡᲗᲕᲘᲡ

ᲤᲔᲮᲑᲣᲠᲗᲘᲐ, ᲤᲔᲮᲑᲣᲠᲗᲘ!..

— ოთარ გიორგიევიჩ! იმარჯვე, ხალხი მოზღვავდა!

— გავუძლებთ! დავაკმაყოფილებთ! —უპასუხა თანამოსაუბრემ.

— ასი ბილეთი გეყნება?

— ორასი იყოს, მხოლოდ ერთი პირობით: ანგარიშში არ გამაცუროო, — შენიშნა ოთარ გიორგის-ძე ლალაშვილმა და თან მაგიდის უჯრა გამოსწია, ფეხბურთის ბილეთები კონა-კონად დაუწყო წრე.

არამ რუბენის-ძე კირაკოსიანმა არ დააყოვნა, ბილეთებს ხელი დასტაცა, კარი გამოიღო და კიბე ჩაირბინა...

— ნახევარ საათში კვლავ აქა ვარ!.. მოამზადე!.. ჩემმა მზემ, კახეთში არ გაბცეო!..

„დინამოს“ სტადიონიდან მოშორებით არამი ახმიანდა:

— იჩქარეთ, ფეხბურთია, ბიჭებო, ფეხბურთის!..

— ეგ გვაცით. ბილეთი ხომ არა გაქვს ხელმტე? — გაუღიმა ახალგაზრდამ და თვალები მოაშტერა მობერდაბირეს — „მზისელს“.

— რომელი იარუსი გინდა?

— დასავლეთი ტრიბუნა!

— აბა მალე ხუთი მანეთი გვიბოძე. ჰა, მალე!

ხალხიდან ვიღაცამ შესძახა:

— ხუპუჭა, მომაწოდე! (ხუპუჭას ეძახიან ა. კირაკოსიანის ზედმეტ სახელად).

— ორი გინდა? — ჰკითხა.

— ოთხი!

— ოქრო ხარ, ოქრო! — თან თხუთმეტი მანეთი ჩაუჯიბა ჯუჯა კაცმა.

ა. კირაკოსიანმა უბე ფულით აივსო: ძუნძულით გაიქცა ლალაშვილისაკენ.

— ოთარ გიორგიჩ! ათით ხოლაი ჩვენს სასარგებლოდ, დოყლაპია გულშემატკივრების საზიანოდ! — მიაძახა შორიდან.

მეორე „გამსვლელი მოლარე“ ალბერტ სარქისიანი პურის მოედანზე ტრიალებდა.

— შენი ბიძა ვარ, ბიჭო, შენი. კარგი ადგილის ბილეთი მაინც მომეცი, ფასზე უკან არ დავიხევ! — უთხრა მას ა. სარქისიანმა.

მორიგდნენ, თუმცა სიყალბე ბილეთისა ა. სარქისიანისთვის ცნობილი იყო...

უქნარა, მუქთახორა ოთარ ლალაშვილის მიერ ჩერნიშევსკის ქუჩა № 6 სახლში მოწყობილი „ხელოვნური სტამბა“ ბეჭდავდა და ბეჭდავდა სხვადასხვა ფერის, სხვადასხვა სერიის ფეხბურთის ყალბ ბილეთებს...

როდესაც შევეკითხეთ არამ კირაკოსიანს, რას იტყვი, შენი მოქმედება მცდარია თუ არაო, მან ღიმილით მოგვახალა:

— ოთხჯერ ვარ ციხეში ნაჯდომი, ბოლოს დასკვნა გავაკეთე: არავინ შევაწუხო, პირიქით, დავეხმარო... ქაცს ფეხბურთის ნახვა უნდოდა, ხელი შევუწყე რა გავაკეთე ცუდი? — თქვა, თავი ჩაღუნა და ცალყბად შეხედა უფროს გამომძიებელს გ. ჭირიას.

ოთარ ლალაშვილი ცხარობდა:

— მხატვარი, გამჩრე კაცი ვარ, ჩემი ხელით სათამაშო სტამბა გავამზადე, ფეხბურთის ბილეთები ვითომ დავბეჭდე, სავაჭრო ქსელისათვის ცოტა ეთიკეტებიც გავამზადე... ბავშვურად გავითამაშე, — თავის მართლებით უთხრა მაიორ გ. ნადარეიშვილს.

როგორც წესი, ამჯერადაც დამნაშავეთა გზა მეტისმეტად მოკლე აღმოჩნდა. დასრულდა ყალბისმქმნელთა „თამაში“ ფეხბურთის ბილეთებით, დასრულდა პატიოსან გულშემატკივართა სასრგებლოდ, თაღლითების ჰკუის სასწავლებლად!

შ. ჩხატარაშვილი,
კ. სხვაველი.

• • •

სურათებზე: ო. გ. ლალაშვილი და ა. რ. კირაკოსიანი (მარჯვნივ).

ფოტო ვ. ჭირიასი.

ქომუნისტი Комунисти ИНДЕКС 66443

თბილისი, ლენინის 14. ტელეფონები: რედაქტორის მოადგილეების — 9-93-03 3-08-67 პ/მგ მდივნის — 9-72-80. სამდივნოსი — 3-46-10 განყოფილებებისა: პარტიული, მრეწველობის, — 9-87-61 მარჭვისტულ-ლენინური თეორიის პროპაგანდის — 3-22-53, სოფლის მეურნეობის — 3-32-46, საბჭოთა მშენებლობის, მეცნიერების, უმაღლესი სასწ. და სკოლების — 3-27-58, ლიტერატურისა და ხელოვნების, ინფორმაციის — 3-16-90, წერილების — 9-73-24, საილუსტრაციო — 3-20-43, განცხადებების — 9-94-42.

ᲩᲕᲔᲜᲘ ᲛᲘᲡᲐᲛᲐᲠᲗᲘ Დ