პროლეტარებო ყველა ქვეყნისა, შეერთდით!

კომუნისტი

საქართველოს კომუნისტური პარტიის ცენტრალური კომიტეტის, საქართველოს სსრ უმაღლესი საბჭოსა და საქართველოს სსრ მინისტრთა საბჭოს ორგანო

კომუნისტი— ОРГАН ЦК КП ГРУЗИИ, ВЕРХОВНОГО СОВЕТА ГРУЗИНСКОЙ ССР И СОВЕТА МИНИСТРОВ ГРУЗИНСКОЙ ССР

გამოცემის 44-ე წელი

№ 10 (12826) | კვირა, 12 იანვარი, 1964 წ. | ფასი 2 კაპ.

ცნობა სკკპ ცენტრალური კომიტეტის პლენუმის მოწვევის შესახებ

სკკპ ცენტრალურმა კომიტეტმა მიიღო გადაწყვეტილება მოიწვიოს 1964 წლის 10 თებერვალს სკკპ ცენტრალური კომიტეტის მორიგი პლენუმი.

ცენტრალური კომიტეტის პლენუმის განსახილველად შეტანილია საკითხი „სასოფლო-სამეურნეო წარმოების ინტენსიფიკაცია სასუქების ფართო გამოყენების, მორწყვის განვითარების, კომპლექსური მექანიზაციისა და მეცნიერების მიღწევათა და მოწინავე გამოცდილების დანერგვის საფუძველზე სოფლის მეურნეობის პროდუქციის წარმოების უსწრაფესი გადიდებისათვის“.

მომხსენებლად დამტკიცებულია სსრ კავშირის სოფლის მეურნეობის მინისტრი ამხ. **ი. პ. ვოლოვჩენკო.**

თანამომხსენებლები ამავე საკითხზე მოკავშირე რესპუბლიკებისაგან — სოფლის მეურნეობის მინისტრები.

დიდი ქიმიის ლაღი ფრთები

ჩვენი დიდი ცხოვრების, მისი სწორი და ნათელი გზის, ჭეშმარიტად მართალი, იმედიანი პერსპექტივების საგანძურში ამოდულდა კიდევ ერთი ძლევამოსილი ლენინური ჩანაფიქრი — სიუხვის წყაროსთვალი — მთელი სახალხო მეურნეობის ქიმიზაცია.

ეს ბუნებრივია. ატომისა და კოსმოსის დაპყრობის ეპოქაში ქიმიას უნდა გაეშალა ლაღი ფრთები. იგი ადამიანს ხელში უნდა ჩაეცულიყო სიუხვის, სილამაზის, სიკეთისა და ბედნიერების ძლევამოსილ საშუალებად.

დიდი ქიმიის ზღაპრულ დევგმირივით გამოვიდა ასპარეზზე მან იცის, რა ბუნების გარდაქმნის კეთილშობილური მისია, იცის და გააკეთოს ყველაფერი ადამიანისათვის, მისი სიკეთისა და ბედნიერებისათვის.

მომდინარე მომენტში პარტიამ პირველ პლანზე წამოსწია სოფლის მეურნეობის ქიმიზაცია. საერთო ამოცანად დაისახა: სოფლის მეურნეობის ყველა დარგში, ქიმიის ფართოდ დანერგვის საფუძველზე, შეექმნათ უახლოეს წლებში ყველის პროდუქტების სიუხვე, მოვამზადოთ პირობები მატერიალური დოვლათის განაწილების კომუნისტური პრინციპზე გადასვლისათვის.

ეს სოფლად ჭეშმარიტად რევოლუციური ძვრებია. ისინ, უბრალოდ რომ ვთქვათ, უნდა მოგვცეს ყოველ მიწის ნაკვეთზე ერთიორად მეტი მარცვალი, ისე, რომ ადრინდელზე ნაკლები შრომა დახარჯოს ადამიანმა.

რა არის საჭირო იმისათვის, რომ ეს ამოცანა შესრულდეს?

უპირველეს ყოვლისა ის, რომ მასებმა, ჩვენმა გმირკლ, შრომისმოყვარე ადამიანებმა კარგად შეისწავლონ ქიმიის პროდუქტების ყველაზე ეფექტიანად გამოყენება, დაიჯერონ მისი ძალა, გადალახონ უმრომაბა და გულგრილობა მინერალური სასუქებისა და მცენარეთა დაცვის ქიმიური საშუალებების გამოყენებისადმი.

ამჟამად გადაწყდა თუ არა ახალ გაზეთს, მოისმენთ თუ არა რადიოგადაცემას, მიუჯდებით თუ არა ტელევიზორს, საბჭოთა ადამიანის გონებაში კვლავ ახალი ძალით იჭრება აზრები და ფიქრები დიდ ქიმიაზე. პარტიის მიერ დასახულ დიდ ამოცანებზე მსჯელობენ ახლა პარტიულ, კომკავშირულ და პროფკავშირულ კრებებზე, პოლიტწრეების მეცადინეობაზე, სალექციო აუდიტორიებში...

— აუდიტორია მინდორში, ფერმაში, — ასე გვწერს სიღნაღის საწარმოო სამმართველოს ჯაფარიძის კოლმეურნეობის თავმჯდომარე ნ. ყოჩიაშვილი. იმისათვის, რომ გონივრულად გამოიყენონ მინერალური და ორგანული სასუქები, შხამქიმიკატები, ჰერბიციდები და სხვა სახის ქიმიური მასალები, იმისათვის რომ კარგად იცოდნენ მათი თვისებები და შედეგიანობა, კოლმეურნეები აქტიურად მეცადინეობენ ქიმიის საყოველთაო-სახალხო სკოლებში, რის ინიციატორადაც რესპუბლიკაში სიღნაღის საწარმოო სამმართველო გამოვიდა.

ახლა სიღნაღელთა აქ თაოსნობას, რომელსაც მხარი დაუჭირა საქართველოს კომპარტიის ცენტრალურმა კომიტეტმა, სად არ გამოეხმაურნენ.

მხოლოდ იმ პირობით, თუ მშრომელთა ფართო მასებს ეცოდინებათ, რას გვაძლევს ქიმია, ეცოდინებათ ქიმიური გზით შექმნილი მასალების თვისებანი, საძებარ მათი უნარიანად გამოყენებას, შეძლებთ გამოვიყენოთ მდიდარი შესაძლებლობანი, რომლებსაც ქიმია სახავს.

ამ ამოცანების განხორციელებისათვის დაიწყო მუშაობა სახალხო მეურნეობის ქიმიზაციის დაუსრებელმა უნივერსიტეტმა, რომელიც გაზეთ „კომუნისტის“ რედაქციასთან შეიქმნა და პირველი ლექცია უკვე მიაწოდა მკითხველებს.

ამ დღეებში მუშაობა დაამთავრა საქართველოს პარტიული ორგანიზაციის აქტივის კრებამ, რომელმაც განიხილა საკითხი „სკკპ ცენტრალური კომიტეტის დეკემბრის პლენუმის შედეგები და რესპუბლიკის პარტიული ორგანიზაციების ამოცანები“. აქტივის კრებამ ერთსულოვნად მოიწონა დეკემბრის პლენუმის გადაწყვეტილებანი და დასახა კონკრეტული ღონისძიებანი მათი განხორციელებისათვის.

ამოცანები ნათელია. პარტიამ დიდი ქიმიის ყველა სიკეთე წარმართა ადამიანის საკეთილდღეოდ, იმისათვის, რომ დახვავდეს დოვლათი სახალხო მეურნეობის ყველა დარგში. ახლა მთავარია ქალაქისა და სოფლის მშრომელები ღრმად ჩასწვდნენ დასახულ მიზნებსა და ამოცანებს. უნდა მივაღწიოთ იმას, რომ იდეები, რომლებსაც პლენუმის გადაწყვეტილებები შეიცავს, დაეუფლონ მასებს, რომ ყველა საბჭოთა ადამიანს ეს იდეები თავის ღვიძლ საქმედ მიაჩნდეს.

მძლავრი ქიმიური ინდუსტრიის შექმნა კომუნისტური მშენებლობის დამკვრელური ფრონტია, მთელი პარტიის, მთელი ხალხის საპატიო საქმეა.

გიგანტური გაქანება დიდი ქიმიისა ჩვენი სასიცოცხლო საქმეა. მასებამდე მივიტანოთ პლენუმის დადგენილების შთამაგონებელი სიტყვები — ეს არის პარტიული მუშაკების, პრესის, პროპაგანდისტებისა და აგიტატორების საპატიო მოვალეობა.

შევასრულოთ იგი ლენინურად — ახეთია ამოცანა.

აგერბაიჯანის კპ XXVI ყრილობა

ბაქოში მუშაობა დაამთავრა აზერბაიჯანის კომპარტიის XXVI ყრილობამ. ცენტრალური კომიტეტის სანგარიშო მოხსენებაში, რომელიც გააკეთა ცენტრალური კომიტეტის პირველმა მდივანმა ვ. ი. ახუნდოვმა, და დელეგატების სიტყვებში შეჯამებული იყო ის შესანიშნავი შედეგები, რომლებსაც აზერბაიჯანის მშრომელებმა კომუნისტური პარტიის ხელმძღვანელობით მიაღწიეს უკანასკნელი ორი წლის მანძილზე.

ყრილობამ აირჩია აზერბაიჯანის კომპარტიის ცენტრალური კომიტეტის ახალი შემადგენლობა.

ყრილობაზე სიტყვა წარმოთქვა სკკპ ცენტრალური კომიტეტის ამიერკავკასიის ბიუროს თავმჯდომარის მოადგილემ ო. დ. გოცირიძემ.

გათუმური მარკით

გათუმი. (საკ. კორ.). ბათუმური მარკის მანქანა-დანადგარებს საყოველთაო მოწონება აქვთ. მარტო ახალი წლის წინა დღეებში ბათუმური ელექტროხელსაწყოები გაიგზავნა სახელმწიფოთა თერთმეტ ქვეყანაში, მათ შორის მოდერნიზებული ავტოტრანსფორმატორები გაიგზავნა ბულგარეთში, კორეის სახალხო-დემოკრატიულ რესპუბლიკაში, ერაყში, ინდოეთში, ინდონეზიაში, აფრიკის ახალგაზრდა სახელმწიფოებში — სომალში, განასა და გვინეაში, თავისუფლების კუნძულზე — კუბაზე და სხვ.

ქარხანა „ელექტროხელსაწყოს“ კოლექტივი წინასწარმეტყველურ შრომითს ვახტზე დადგა და გადაწყვიტა იანვრის დავალების გადამეტებით გამოუშვას ათასი ცალი ავტოტრანსფორმატორი. ასევე მნიშვნელოვნად გაიზრდება საექსპორტო დაკვეთები.

ახალი საამქრო

ტყიბული. (საკ. კორ.). ახალი წლის პირველ დღეებში კარგი საჩუქარი მიიღეს ქალაქის მცხოვრებლებმა. აქ დამთავრდა და საექსპლოატაციოდ გადაეცა ნახევარფაბრიკატების ახალი საამქრო.

ნახევარფაბრიკატების საამქრო ქალაქის მცხოვრებლებს და საზოგადოებრივი კვების ქსელს უხვად ამარაგებს ხორცით, თევზით და საკონდიტრო ნაწარმით.

საგან აქ უკვე ამზადებენ რამდენიმე ათეული დასახელების დეტალს. შარშან მარტო ყურძნის გადასამუშავებელ ტუმბოებში პლასტიკური მასალებისაგან დამზადებული დეტალების გამოყენების გზით დაზოგილ იქნა 10 ტონაზე მეტი ფერადი ლითონი, თითბერი, ბრინჯაო, მაღწეულია აგრეთვე შავი ლითონების დიდი ეკონომია.

ქიმიის ფართოდ გამოყენება დღად შეამცირებს პროდუქციის თვითღირებულებას, მკვეთრად გააუმჯობესებს წარმოების ეკონომიურ მაჩვენებლებს.

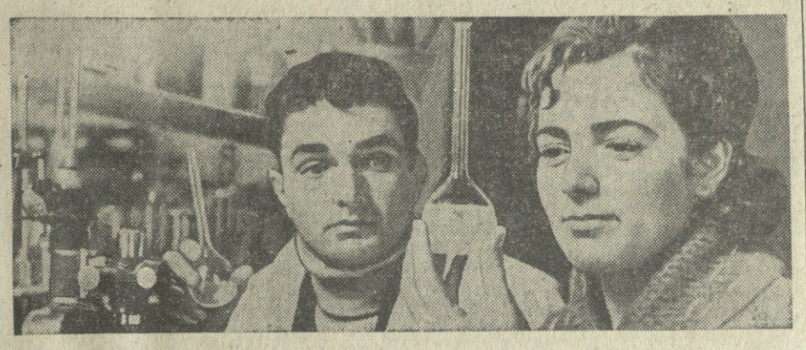

საქართველოს სასოფლო-სამეურნეო ინსტიტუტის დაუსწრებელი აგრონომიული ფაკულტეტის მეოთხე კურსის სტუდენტები— ლანჩხუთის რაიონის სოფელ ქვემო აკეთის კოლმეურნეობის მესაქონლე ციური ასათიანი (მარჯვნივ) და ზუგდიდის რაიონის სოფელ ოქტომბრის კოლმეურნეობის მემინდვრე ნუნუზარ მაჭაცარია, რომლებმაც იკისრეს უხელმძღვანელონ აგროქიმიის სწავლებას თავიანთი სოფლების კოლმეურნეობებში.

ფოტო ს. ლეჟავასი.

თეგერვლის ანგარიშში

შვიდწლედის მეექვსე წლის პირველი დეკადა ახალი შრომითი გამარჯვებებით აღინიშნა ახალციხის აქატ-დატომატის მაღაროებში. აქ განსაკუთრებით ისახელა თავი შურდის უბნის კომუნისტური შრომის ბრიგადამ, რომელსაც ვახტანგ ლაცაბიძე ხელმძღვანელობს. კოლექტივი აქატის მოპოვების ყოველდღიურ დავალებას 170—180 პროცენტით ასრულებს.

კიდევ უფრო მაღალი შრომითი მაჩვენებლებით დაიწყეს მომდინარე წელი დიატომიტის მომპოვებლებმა.

აქატ-დიატომიტის მაღაროთა კოლექტივს მტკიცედ აქვს გადაწყვეტილი სასახელო შრომითი მაჩვენებლებით შეხვდეს საქართველოს კომუნისტური პარტიის XXII ყრილობას. მისი ვალდებულებაა ყრილობის გახსნის დღისათვის გადაჭარბებით შეასრულოს თებერვლის დავალება და სამშობლოს გეგმის გადამეტებით მისცეს 700 ტონა დიატომიტი. (საკ. კორ.).

მეშვიდეჯერ გამარჯვებული

მარნეული. (საკ. კორ.). მორიგი წარმატება მოიპოვა „საქშახტმშენის“ ტრესტის „მადნეულმშენის“ სამმართველოს კოლექტივმა. მშენებლობის წლიური გეგმა აქ შესრულებულ იქნა 101 პროცენტით. მნიშვნელოვნად არის გაზრდილი შრომის ნაყოფიერება.

ამ წარმატებების მოპოვებისათვის მშენებლობის კოლექტივმა დაიმსახურა პირველი ფულადი პრემია და მეშვიდეჯერ შეინარჩუნა საქართველოს სსრ მინისტრთა საბჭოსა და საქართველოს პროფესიული კავშირების საბჭოს გარდამავალი წითელი დროშა.

ამ სახიბარულო ცნობასთან დაკავშირებით მშენებლებმა აიღეს ახალი გადიდებული ვალდებულებანი. იანვრის პირველი დეკადის დავალება აქ დიდი გადაჭარბებით იქნა შესრულებული. განსაკუთრებით მაღალ წარმატებებს აღწევენ ბინათმშენებლები, რომლებსაც გამოცდილი მშენებელი ინჟინერი გ. პატარიძე ხელმძღვანელობს.

პანამის ამბები

დაკაბული მდგომარეობა

ნიუ-იორკი, 11 იანვარი. (საკდესი). საინფორმაციო სააგენტოთა ცნობით, მდგომარეობა პანამაში კვლავ დაძაბულია. პანამაში გრძელდება ამერიკის საწინააღმდეგო დემონსტრაციები. ამერიკელმა ჯარისკაცებმა, რომლებიც პანამის არხის ზონის საზღვრის გასწვრივ არიან განლაგებული, გუშინ საღამოს კვლავ ცეცხლი დაუშინეს პანამის მცხოვრებლებს. არიან დაჭრილნი. მთელ პანამაში დახრილია პანამის ეროვნული ალმები იმის ნიშნად, რომ აქ გლოვობენ ამერიკის ჯარების რეპრესიის მსხვერპლთ, რომელიც ახალგაზრდობის დემონსტრაციის მონაწილეთა წინააღმდეგ მოახდინეს 9 იანვარს.

ნიუ-იორკი, 11 იანვარი. (საკდესი). გუშინ აქ დაიწყო გაერთიანებული ერების ორგანიზაციის უშიშროების საბჭოს საგანგებო სხდომა, რომელიც განიხილავს პანამის საჩივარს ამერიკის შეიარაღებული შტატების აგრესიის გამო.

პანამამ მოითხოვა, რომ ან განხორციელდეს პანამის არხის ნაციონალიზაცია, ან საერთაშორისო კონტროლი გაეწიოს მას.

ამშ საელჩოს ევაკუაცია

ნიუ-იორკი, 11 იანვარი. (საკდესი). როგორც იუნაიტედ პრეს ინტერნეიშნლის საagენტო იუწყება, დემონსტრანტების შეტაკება ამერიკის ჯარებთან მიმდინარეობს უშუალოდ ამერიკის შეერთებული შტატების საელჩოს ახლოს პანამაში. ამერიკის დიპლომატები იძულებულ იყვნენ დაეტოვებინათ საელჩოს შენობა, მათ წინასწარ მოსცეს ყველა საიდუმლო დოკუმენტი და კოდები.

არასრული ცნობებით, ორი დღის განმავლობაში შეტაკებებში დაზიანებულთა რიცხვმა 20 კაცს მიაღწია, დაჭრილთა 224 კაცი.

თეთრი სახლის განცხადება

ვაშინგტონი, 11 იანვარი. (საკდესი). აქ გამოქვეყნდა თეთრი სახლის განცხადება პანამის არხის ზონაში მდგომარეობის შესახებ. პრეზიდენტმა ჯონსონმა, ნათქვამია განცხადებაში, მტკიცე მითითება მისცა ამერიკის შეიარაღებული ძალების სარდალ კარიბის ზღვის რაიონში გენერალ ო' მირას ყოველი ღონე იხმაროს არხის ზონაში მშვიდობისა და უშიშროების აღდგენისა და დაცვისათვის. მან ცნობად მიიღო პანამის პრეზიდენტის ჩიარის მიმართვა პანამის მოქალაქეებისადმი მონაწილეობა მიიღონ მშვიდობის აღდგენაში, და თავის მხრივ ანალოგიური მოწოდებით მიმართავს არხის ზონის მცხოვრებლებს.

„ბრაზი ამერიკის შეერთებული შტატების არმიას მიუძღვის“

ლონდონი, 11 იანვარი. (საკდესი). ნიუ-იორკის რადიომაუწყებლობის კომპანიისათვის ტელეფონით მიცემულ ინტერვიუში პანამის პრეზიდენტმა ჩიარიმ მოუწოდა პანამაში მყოფ ამერიკის ჯარებს შეწყვიტონ ცეცხლი პანამის მცხოვრებთა წინააღმდეგ, იუწყება ნიუ-იორკიდან რეიტერის სააგენტოს კორესპონდენტი. პასუხად კითხვისა, სტუდენტებმა ხომ არ გამოიწვიეს ინციდენტები პანამაში, ჩიარიმ თქვა: „შესაძლოა ზოგიერთ მათგანს მიუძღოდეს ბრალი, მაგრამ ყველაზე დიდი ბრალი ამერიკის შეერთებული შტატების არმიას მიუძღვის“.

ორანში სიმშვიდეა

ალჟირი, 10 იანვარი. (საკდესი). ცხოვრება ორანში კვლავ ნორმალურ კალაპოტში ჩადგა. სავსებით აღმოფხვრილია შედეგები კონტრრევოლუციური დემონსტრაციისა, რომელიც ამას წინათ მოაწყვეს.

ორანის მდგომარეობის საკითხი გუშინ განიხილეს ბენ ბელას თავმჯდომარეობით მინისტრთა საბჭოს სხდომაზე. მიღებულია გადაწყვეტილება, რომ სამუშაო მისცენ დამატებით 27 ათას მუშას, დაუსაქმებელი მოსახლეობა ჩაბან ტყის გაშენებაში, რისთვისაც ასიგნებულია 250 მილიონი ფრანკი.

მზადება ახლო აღმოსავლეთის ქვეყნების გამოცდისათვის

პარიზი, 10 იანვარი. (საკდესი). საფრანგეთის უპორტფელო მინისტრი გასტონ პალევსკი, რომელიც მეცნიერული კვლევის საქმეებს განაგებს, დღეს პარიზიდან გაფრინდა საფრანგეთის წყვანარი ოკეანის ატომურ ექსპერიმენტულ ცენტრში, სადაც უკვე იმყოფება საფრანგეთის შეიარაღებული ძალების მინისტრი პიერ მესმერი. პალევსკის განზრახული აქვს საინსპექციო მოგზაურობა მოაწყოს ოკეანის კუნძულებზე, სადაც ფრანგი სპეციალისტები გამოსაცდელად ამზადებენ ატომურ იარაღს.

ეს ისინი, ამერიკელი ჯარისკაცები პანამაში.

უშიშროების საბჭოში

ნიუ-იორკი, 11 იანვარი. (საკდესი). გვიან დამით დაამთავრა უშიშროების საბჭომ პანამის არხის ზონაში შექმნილი სიშიში მდგომარეობის საკითხის განხილვა, რომელიც წარმოშვა პანამის წინააღმდეგ ამერიკის შეერთებული შტატების შეიარაღებულ აგრესიასთან დაკავშირებით.

საბჭომ ურჩია ბრაზილიის წარმომადგენელს ხუსტინიანის, რომელიც სხდომას თავმჯდომარეობდა, მოუწოდოს ამერიკის შეერთებული შტატებისა და პანამის მთავრობებს განახორციელონ ღონისძიებანი ცეცხლისა და სისხლისღვრის შეწყვეტისათვის.

ვალტერ ულბრიხტი მოსკოვში

სკკპ ცენტრალური კომიტეტის პირველი მდივნის, სსრ კავშირის მინისტრთა საბჭოს თავმჯდომარის ნ. ს. ხრუშჩოვის მოწვევით 1964 წლის 10-11 იანვარს მოსკოვში არაოფიციალურ ვიზიტად იმყოფებოდა გერმანიის ერთიანი სოციალისტური პარტიის ცენტრალური კომიტეტის პირველი მდივანი, გერმანიის დემოკრატიული რესპუბლიკის სახელმწიფო საბჭოს თავმჯდომარე ვალტერ ულბრიხტი.

მოსკოვში ყოფნის დროს ამხანაგი ვ. ულბრიხტი ესაუბრა ამხანაგ ნ. ს. ხრუშჩოვსა და სკკპ ცენტრალური კომიტეტის პრეზიდიუმის სხვა წევრებს ორივე მხარისათვის საინტერესო საკითხებზე. საუბარი განსაკუთრებით გულთბილ და გულითად ატმოსფეროში მიმდინარეობდა, ამასთან გამოირკვა შეხედულებათა სრული ერთობა ყველა განხილულ საკითხში.

სასიხარულო ცნობები

□ **ლენინგრადის** სკკპ XXII ყრილობის ხელოვნების ღილთონის ქარხანაში დამთავრდა 20 ათასი კილოვატი სიმძლავრის მეორე ჰორიზონტალური კაფსულის ტურბინის დამზადება ჩერეპოვეცის ეოლგა-ბალტის ჰიდროელექტროსადგურისათვის. ტურბინი და გენერატორი, რომლებიც მთავსებულია ერთ კაფსულში, გამომუშავებენ მეტ ენერგიას, ვიდრე თანაბარი სიმძლავრის ჩვეულებრივი ჰიდროაგრეგატები.

□ **ჩვენს** ქვეყანაში ყველა შესადუღებელი სამუშაოს ნახევარი წარმოებს ვილნიუსის ელექტრომესადუღებელი მოწყობილობის ქარხნის მარკის აპარატურით. საწარმოს კოლექტივმა მიაღწია წარმოების მოცულობის იმ დონეს, რაც დაგეგმილი იყო შვიდწლედის ბოლოსათვის.

□ **შაანასკნელი,** ოცდამეათე მილიონი მანეთი მილებულია შვიდწლედის დასაწყისიდან მაგნიტოგორსკის მეტალურგიული კომბინატის ნოვატორთა რაციონალიზატორული წინადადების დანერგვის შედეგად. მათ პირობა დადეს შვიდწლედის განმავლობაში სახელმწიფოს ამდენი დაეზოგათ. შვიდწლედის ბოლომდე დარჩენილი ორი წლის მანძილზე კომბინატის რაციონალიზატორებმა ვალდებულება იკისრეს რუსეთის მილიარდების ანგარიშში შეიტანონ კიდევ სულ ცოტა თხუთმეტი მილიონი მანეთი.

გროშურად გამოვიდა ნ. ს. ხრუშჩოვის წერილი მსოფლიოს ქვეყნების სახელმწიფოთა (მთავრობათა) მეთაურებისადმი

პოლიტიკური ლიტერატურის გამომცემლობამ ბროშურად გამოსცა სსრ კავშირის მინისტრთა საბჭოს თავმჯდომარის ნ. ს. ხრუშჩოვის 1963 წლის 31 დეკემბრის წერილი მსოფლიოს ქვეყნების სახელმწიფოთა (მთავრობათა) მეთაურებისადმი, რომელიც მიეძღვნა სახელმწიფოთა შორის ტერიტორიული დავის საკითხს და მისი მოწესრიგების ღონისძიებებს.

ბროშურა გამოიცა მასობრივი ტირაჟით. (საკდესი).

ამერიკის შეერთებული შტატების სახელმწიფო მდივანს ედ მერსს, რომელიც ახალგაზრდობის დემონსტრაციის მონაწილეთა წინააღმდეგ

ამერიკელი ჯარისკაცები პანამაში.

საბჭოთა კავშირ-კუბის მეგობრობა უძლეველია

ნ. ვ. პოდგორნის გამოსვლა კუბის ტელევიზიით

ჩვენი დელეგაცია, განაგრძო ნ. ვ. პოდგორნიმ, გაეცნო ჰავანას, იყო კუბის ყველა პროვინციაში. ყველგან ვნახეთ, თუ რა სასწაულებრივად გარდაქმნა თქვენი ქვეყნის ცხოვრება რევოლუციამ.

ნ. ვ. პოდგორნიმ შემდეგ აღნიშნა სსრ კავშირისა და სოციალიზმის სხვა ქვეყნების წარმატებანი და მიღწევანი კომუნისტურ და სოციალისტურ მშენებლობაში, სოციალიზმის ეკონომიური ძლიერების ზრდა, ეკონომიური, პოლიტიკური და სოციალური გარდაქმნები კუბაში.

სოციალიზმის გზა, თქვა ნ. ვ. პოდგორნიმ, როგორც ამას მოწმობს საბჭოთა კავშირის მაგალითი, შესანიშნავი წარმატებანი, რაც მოიპოვეს კუბამ და სხვა სოციალისტურმა ქვეყნებმა, ერთადერთი გზაა, რომელსაც მშრომელი ხალხი მიჰყავს პროგრესისა და ბედნიერებისაკენ. აი რატომ გახდა სოციალისტური კუბა ჩაუქრობელი შუქურა ლათინური ამერიკის ყველა ჩაგრული ხალხისათვის.

საბჭოთა კომუნისტები ამაყობენ იმით, რომ კუბის რევოლუციამ მიიღო დიდი მეგობარი და მოკავშირე საბჭოთა კავშირში. ჩვენ ვამაყობთ იმით, რომ ჩვენ გვაქვს ასეთი მეგობარი და მოკავშირე კუბაში.

ჩვენი ხალხები ერთად მიემართებიან ერთი მიზნისაკენ — კომუნიზმის აგებისაკენ. ჩვენ ერთად ვიბრძოლებთ მშვიდობისა და სოციალიზმის საქმისათვის.

ნ. ვ. პოდგორნიმ შემდეგ შეეხო ამერიკის შეერთებული შტატების იმპერიალისტური წრეების ხრიკებს რევოლუციური კუბის წინააღმდეგ. ამერიკის შეერთებული შტატების რეაქციული მილიტარისტული წრეები, თქვა მან, შიშით თრთიან შეერთებულ შტატებთან შედარებით მეტად პატარა ქვეყანა — რევოლუციური კუბის წინაშე. რით აშინებს მათ კუბა? სოციალისტური ქვეყნების ხალხები ახორციელებენ ყოველდღიურ რევოლუციურ პრაქტიკაში.

სწორედ ამიტომ იმპერიალისტებს თვალი უჭირავთ რევოლუციურ კუბაზე. საჭიროა გაიგოთ, ბატონო იმპერიალისტებო, რომ ახლა სხვა დროა და ამას ანგარიში უნდა გაუწიოთ!

შეერთებული შტატების აგრესიულ მილიტარისტულ წრეებს სურთ მოსპონ რევოლუციური კუბა. მაგრამ ჩვენ გადაჭრით ვამბობთ: ბატონო აგრესორებო, ფრთხილად იყავით! კუბა მარტო როდია. ვსარგებლობ შემთხვევით, რათა კიდევ ერთხელ განვაცხადო, რომ საბჭოთა კავშირი ლხინშიც და ჭირშიც კუბის გმირ ხალხთან არის.

დასასრულ ნ. ვ. პოდგორნიმ თქვა: ძვირფასო ამხანაგებო, მეგობრებო და ძმებო! საბჭოთა ხალხი თქვენთან ერთად ერთი გზით მიდის. ჩვენ ვამაყობთ მეგობრული ურთიერთობითა და ძმური თანამშრომლობით, რომელიც ჩვენს ქვეყნებს შორის დამყარდა და წარმატებით ვითარდება. საბჭოთა კავშირ-კუბის მეგობრობა იმ ურთიერთობის მაგალითია, რომელსაც საფუძვლად უდევს პროლეტარული ინტერნაციონალიზმის, ნამდვილი თანასწორუფლებიანობისა და ურთიერთდახმარების ლენინური პრინციპები.

ნ. ვ. პოდგორნიმ გამარჯვება უსურვა სახელოვან კუბის რევოლუციას, სოციალიზმის მშენებელ გმირ კუბელ ხალხს, კუბის რევოლუციის ბელადს ფიდელ კასტროს, საბჭოთა კავშირისა და კუბის ურღვევ მეგობრობასა და ძმობას, მარქსიზმ-ლენინიზმს.

ჩვენ დიად საქმისთვის

უკანასკნელი საათის

საბჭოთა კავშირ-კუბის მეგობრობა უძლეველია

ნ. ვ. პოდგორნის გამოსვლა კუბის ტელევიზიით

მძლავრი ქიმიური ინდუსტრიის შექმნა კომუნისტური მშენებლობის დამკვრელური ფრონტია

საქართველოს პარტიული ორგანიზაციის აქტივის კრებაზე

პარტია, მისი ცენტრალური კომიტეტი მეცნიერულ საფუძველზე რეორგანიზაციის გატარებით ყველგან კომუნისტური შრომის პროგრესის უზრუნველყოფს ქვეყნის ეკონომიკის ინტენსიური განვითარების გზით. ამის ახალი დამაჯერებელი დადასტურებაა სკკპ ცენტრალური კომიტეტის დეკემბრის პლენუმი, რომელმაც ქიმიური მრეწველობის დაჩქარებული განვითარებისა და სახალხო მეურნეობის ქიმიზაციის გრანდიოზული პროგრამა მიიღო. კომუნისტებსა და ყველა შრომელს ცენტრალური კომიტეტის პლენუმის გადაწყვეტილებანი პირველხარისხოვანი სახელმწიფო მნიშვნელობის საქმედ მიაჩნიათ. ეს გადაწყვეტილებანი მიაჩნიათ ხალხის მატერიალური სიკეთის სიუხვის შექმნის საფუძვლად.

საქართველოს პარტიული ორგანიზაციის აქტივის კრებამ, რომელმაც განიხილა საქართველოს სსრ მინისტრთა საბჭოს თავმჯდომარის გ. დ. ჯავახიშვილის მოხსენება — „სკკპ ცენტრალური კომიტეტის დეკემბრის პლენუმის შედეგები და რესპუბლიკის პარტიული ორგანიზაციის ამოცანები“, ცხადყო, რომ რესპუბლიკის პარტორგანიზაციას, ყველა მშრომელს მტკიცედ აქვთ გადაწყვეტილი მთელი თავიანთი ძალღონე და ენერგია მოახმარონ სახალხო მეურნეობის გეგმების, ქიმიური ინდუსტრიის განვითარების გეგმების პრაქტიკულ განხორციელებას.

სკკპ ცენტრალური კომიტეტის დეკემბრის პლენუმისათვის მზადებამ, პლენუმის მუშაობამ და ისტორიულმა გადაწყვეტილებებმა, რომლებიც ამ პლენუმმა მიიღო, — თქვა საქართველოს კომპარტიის თბილისის საქალაქო კომიტეტის მეორე მდივანმა **ო. ი. ლოლაშვილმა**, — ახალი შემოქმედებითი აღმავლობა გამოიწვია რესპუბლიკის დედაქალაქის საწარმოებში, მშენებლობებზე, სამეცნიერო-საკვლევ დაწესებულებებში. დღეს მოხარული ვართ მოგახსენოთ, რომ წარმატებით ხორციელდება ვალდებულებანი, რომლებიც თბილისის მშრომელებმა აკისრეს სკკპ ცენტრალური კომიტეტის დეკემბრის პლენუმის აღსანიშნავად.

ამხ. ლოლაშვილმა მოიყვანა ციფრები და ფაქტები, რომლებიც ახასიათებენ თბილისელთა შრომითს გმირკვებებს. მან აღნიშნა ის წვლილი, რომელიც საქართველოს დედაქალაქის მშრომელებს შეჰქონ ქვეყნის ქიმიური ინდუსტრიის დაჩქარებული განვითარების დიად საერთო-სახალხო საქმეში. ეს წვლილი თვითდა-თვითდ იზრდება. სკკპ ცენტრალური კომიტეტის მაისის (1958 წლის) პლენუმის შემდეგ ბევრი რამ გაკეთდა იმისათვის, რომ გაგვეზარდა და გაგვევითარებინა ჩვენი ქალაქის პატენციალი, ქიმიისათვის გვეზიარებინა საწარმოები და სამეცნიერო-საკვლევი ინსტიტუტები.

თბილისის მრეწველობა წარმატებით ასრულებს ჩვენი ქვეყნის დიდი ქიმიის მშენებლობათა და საწარმოთა შეკვეთას. გასულ წელს დიდი ქიმიის შეკვეთები შეასრულეს და ბევრი პროდუქცია გაუშვეს ობიექტებს კიროვის სახელობის ჩარხსაშენებლო ქარხანამ, ელექტროშესადენი მოწყობილობის ქარხანამ და სხვა საწარმოებმა. ქალაქის საწარმოებმა ვადაზედ შეასრულეს რუსთაველ ქიმიკოსთა ყველა შეკვეთა.

მძლავრი ქიმიური ინდუსტრიის შექმნაში უდიდესი როლი უნდა შეასრულოს მეცნიერებამ. ამ მხრივ ნაყოფიერი ძღვევით მუშაობა წარმოებს თბილისის სამეცნიერო-საკვლევ ინსტიტუტებში. მათ შორის წამყვანი ადგილი უჭირავთ მელოქიშვილის სახელობის ქიმიის ინსტიტუტსა და გამოყენებითი ქიმიისა და ელექტროქიმიის ინსტიტუტს. ბევრი თეორიული გამოკვლევა, რომლებიც ამ ინსტიტუტების კოლექტივებმა შეასრულეს, პრაქტიკულად განხორციელდა ჩვენი ქვეყნის საწარმოებში.

სულ უფრო იზრდება თბილისის როლი იმ საქმეში, რომ ზუსტი ხელსაწყოებით აღჭურვოს ჩვენი ქვეყნის ქიმიური მრეწველობა. თანამედროვე ხელსაწყოთმშენებლობის ამ ახალგაზრდა და მეტად პერსპექტივიან დარგში წარმატებით მუშაობს თბილისის ავტომატიზაციის ხელსაწყოთა და საშუალებათა დამოუკიდებელი საორსტრუქტორო ბიურო. სკკპ ცენტრალური კომიტეტის დეკემბრის პლენუმის მუშაობის დღეებში მოსკოვში სახალხო მეურნეობის მიღწევათა გამოფენაზე „მოწყო თემატური გამოფენა „ავტომატიზაციის ხელსაწყოები და საშუალებანი ქიმიური მრეწველობისა და ქიმიური მანქანათმშენებლობისათვის“. გამოფენის ექსპონატებს შორის იყო ქიმიური საწარმოებისათვის, სოფლის მეურნეობისა და მეცნიერული კვლევისათვის საჭირო 30-ზე მეტი სამრეწველო ხელსაწყო, რომლებიც ჩვენმა კონსტრუქტორებმა შექმნეს. სკკპ ცენტრალური კომიტეტის დეკემბრის პლენუმის შემდეგ ჩვენმა კონსტრუქტორებმა დიდი აღფრთოვანებით მოჭიდეს ხელი ახალი ხელსაწყოების შექმნას, მათ შორის ისეთი ხელსაწყოების შექმნას, რომლებიც საჭიროა ვისკოზის ხელოვნური ბოჭკოს საწარმოებისათვის, მინერალური სასუქებისა და მცენარეთა დაცვის ქიმიური სამუალებების წარმოებისათვის.

ორატორმა აღნიშნა, რომ საჭიროა ქიმიური საწარმოთა გაბსნელება და სპეციალიზაცია, რომ ამჟამად არსებულმა საწარმოებმა მაქსიმალურად გამოიყენონ დიდი ქიმიის პროდუქტები, სადაც ეს შესაძლებელია, ძვირადღირებული ხელოვნებისა და მასალების ნაცვლად გამოყენებულ იქნას უფრო იაფი და ხარისხოვანი ქიმიური შემცვლელები.

ეკონომიკის წამყვანი დარგების ფართო ქიმიზაციას, რაც სკკპ ცენტრალური კომიტეტის დეკემბრის პლენუმმა გაითვალისწინა უახლესი შვიდი წლისათვის, უდიდესი მნიშვნელობა აქვს ჩვენი ქვეყნის სახალხო მეურნეობის აღმავლობისათვის, ხალხის კეთილდღეობისათვის, თქვა აჯარის ასსრ მინისტრთა საბჭოს თავმჯდომარემ **ლ. ი. დავითაძემ**. ავტონომიურ რესპუბლიკაში არის რამდენიმე ქიმიური და ნავთობგადასამუშავებელი საწარმო, რომლებსაც თავიანთი წვლილი შეაქვთ ქიმიური მრეწველობის განვითარებაში.

ბათუმის ნავთობგადასამუშავებელ ქარხანაში წარმოებს სამჭრეთა რეაგენტური, შენდება ჩვენს ქვეყანაში პირველი ბსორბციული დანადგარი, რომელიც უზრუნველყოფს ზეთების მაღალხარისხოვან გაწმენდას და მოგვცემს ძვირადღირებული რეაგენტების დიდ ეკონომიას.

ქარხანაში იმისათვის ხელშემწყობი პირობებია, რომ მოვაწყოთ ეთილენისა და პროპილენის წარმოება, რომლებიც ძირითადი ნედლეულია პლასტიკური მასების, სინთეზური სპირტისა და სხვა ნავთობქიმიური პროდუქციის წარმოებისათვის.

იმ საწარმოთა მწყობრში, რომლებიც ძვირფას სამკურნალო პრეპარატებს ამზადებენ, დგას ბათუმის ყოფილის ქარხანა. შეიდწლედის დამდეგიდან ამ ქარხანაში ათვისებულია 19 ახალი პრეპარატი, რომლებსაც ადგილობრივი ნედლეულისაგან ამზადებენ. ამ პრეპარატებს წარმატებით იყენებენ სხვადასხვა დაავადების სამკურნალოდ. ქარხნის ძირითადი პროდუქცია — კოფეინი — მზადდება ჩაის ბეჭენების სხვლის ნარჩენებისაგან. ახლა საწარმოს კოლექტივი მთელ ძალღონეს ახმარს იმას, რომ მაქსიმალურად გაადიდოს კოფეინის წარმოება. ქარხნის დაწყებული რეკონსტრუქცია შეუწყნარებლად ჭიანურდება სამშენებლო ორგანიზაციების მიზეზით. უნდა ვიფიქროთ, რომ ისინი სჯირო დასკვნებს გამოიტანენ სკკპ ცენტრალური კომიტეტის დეკემბრის პლენუმის გადაწყვეტილებებიდან და დაიჩქარებენ სამუშაოებს.

თავის გამოსვლაში ამხ. დავითაძემ ილაპარაკა იმ მუშაობის შესახებ, რომელიც ტექნიკური რეზინის ნაწარმის ქარხანაში მიმდინარეობს ქიმიური პროდუქციის ასორტიმენტის გასაფართოებლად. მან აღუთქვა კტების მონაწილეებს, რომ აჯარის მშრომელები თავიანთ ძალღონეს მოახმარენ პარტიის ცენტრალური კომიტეტის დეკემბრის პლენუმის გადაწყვეტილებათა წარმატებით განხორციელებას, ღირსეულ წვლილს შეიტანენ რესპუბლიკის ქიმიური მრეწველობის დაჩქარებულ განვითარებასა და სახალხო მეურნეობის ქიმიზაციაში.

სტყვას ამბობს საქართველოს კომპარტიის აფხაზეთის საოლქო კომიტეტის პირველი მდივანი **მ. თ. ბღვა**ბა. სკკპ ცენტრალური კომიტეტის დეკემბრის პლენუმი, თქვა მან, ჩვენი პარტიის ისტორიაში შეეა როგორც უმნიშვნელოვანესი ნიშანსვეტი კომუნიზმის მატერიალურ-ტექნიკური ბაზის შექმნის გზაზე, რასაც საბჭოთა ხალხი ახორციელებს. პარტიის ცენტრალური კომიტეტის პლენუმის გადაწყვეტილებათა განხორციელება უაღრესად კეთილსაყოფიერ გავლენას მოახდენს აფხაზეთის მრავალდარგოვანი სუბტროპიკული სოფლის მეურნეობის განვითარებაზეც.

სუბტროპიკული მიწათმოქმედების შემდგომი აღმავლობა მეტად მჭიდროდ არის დაკავშირებული მინერალური სასუქების გამოყენებასთან.

პარტიისა და მთავრობის დიდი დახმარებით, რომლებიც ყოველდღიურად ზრუნავენ სასოფლო-სამეურნეო წარმოების განვითარებისათვის, აფხაზეთის კოლმეურნეობებსა და საბჭოთა მეურნეობების მშრომელებმა 1963 წელი აღნიშნეს ჩაის, ციტრუსებისა და სხვა ძვირფასი სასოფლო-სამეურნეო კულტურების მოსავლიანობის გადიდებით.

აფხაზეთის ასს რესპუბლიკას მეტად ხელსაყრელი პირობები აქვს ჩაის, ციტრუსების, ყურძნისა და სხვა სუბტროპიკული და ტექნიკური კულტურების წარმოების გასაფართოებლად. მაგრამ ამ საქმის წარმატება, ამბობს ამხ. ბღვაბა, ბევრად არის დამოკიდებული იმაზე, სწორად და საქმოდ ვიყენებთ თუ არა მინერალურ სასუქებს. მაგალითად, მარტო მინერალური სასუქების გამოყენების გზით ჩაის პლანტაციების მოსავლიანობა გადიდდება 5-8-ჯერ იმ პლანტაციებთან შედარებით, რომლებიც სასუქით არ გაპოხიერებულა.

აფხაზეთის მთელ რიგ საბჭოთა მეურნეობებსა და კოლმეურნეობებში იცან მინერალური სასუქების სწორი და რაციონალური გამოყენება. გალის საწარმოო სამმართველოს შეშელეთის კოლმეურნეობაში, მაგალითად, სასუქი ჩაის პლანტაციების ნიადაგში შეაქვთ იმის ზუსტი გათვალისწინებით, თუ როგორია მისი სტრუქტურა. ჩაის საშუალო მოსავლიანობამ ჰექტარზე აქ 5.037 კილოგრამს მიაღწია.

უნარიანად იყენებენ სასუქებს აგრეთვე გუდაუთის საწარმოო სამმართველოს ღტრიფშის კოლმეურნეობაში. ამის მეოხებით არტელმა საშუალოდ ჰექტარზე 5.732 კილოგრამი ხარისხოვანი ჩაის ფოთოლი მოიყვანა. მინერალური სასუქების სწორი გამოყენება ისწავლეს ჩვენმა მოწინავე მეთამბაქოეობის კოლმეურნეობებმაც.

გამოცდილება გვიჩვენებს, აღნიშნავს ამხ. ბღვაბა, რომ მინერალური სასუქების, სარწყავი საშუალებების სწორი გამოყენებისა და პლანტაციების დაჩეკვის დანერგვის გზით აფხაზეთში ჩაის ფოთლის მოსავლიანობა უახლოეს წლებში შეიძლება გაორკეცდეს, ხოლო ციტრუსოვანთა ნაყოფის მოსავალი არსებულ მოსავალთან შედარებით 2-3-ჯერ გადიდდეს.

ოქტომბერსა და ნოემბერში მიიღეს, მაშინ როცა ამ პერიოდში მათ სუპერფოსფატები ესაჭიროებოდათ.

წელს საწარმოო სამმართველომ უნდა მიიღოს ერთიორად მეტი მინერალური სასუქები, ვიდრე შარშან მიიღო. რესპუბლიკურმა გაერთიანებამ „საქსოფლტექნიკამ“ უნდა იზრუნოს მინერალური სასუქების საწყობების მშენებლობისათვის.

აქტივის მონაწილეებმა მოიყვანეს მაგალითები, რომლებიც ცხადყოფენ, რომ მინერალური და ორგანული სასუქების სწორი გამოყენებით აგროტექნიკის მაქსიმალურად დაცვით შეიძლება უხვი და მყარი მოსავლის მიღება. საღამოს საწარმოო სამმართველოს სოფელ ჯაფარიძის არტელის კოლმეურნეებმა, თქვა კოლმეურნეობის თავმჯდომარემ **ნ. ს. ყარიაშვილმა**, გასული სამეურნეო წელი მაღალი მოჭენებებით დაამთავრეს. მათ სახელმწიფოს მიჰყიდეს მნიშვნელოვნად მეტი მარცვლეული და მეცხოველეობის პროდუქტები, ვიდრე გეგმით იყო გათვალისწინებული. 2.027 ჰექტარი ფართობის საშუალოდ ჰექტარზე მიღებულია 29,5 ცენტნერი ხორბალი, ნაცვლად გეგმით გათვალისწინებული 20,2 ცენტნერისა. კიდევ უფრო უხვი მოსავალი მიიღეს იმ ნაკვეთებზე, რომლებშიც შეტანილი იყო მინერალური და ორგანული სასუქები. ილაპარაკა ამ უმჯობესი სასწავლებლის რექტორმა პროფესორმა **ი. ტ. სარიშვილმა**. სასუქების სისტემატური გამოყენება დიდ ცვლილებებს იწვევს ნიადაგში, ბევრად ადიდებს მასში საკვებ ნივთიერებათა რაოდენობას, რაც საჭიროა მცენარეთა განვითარებისათვის. მთავარია სასუქი ნიადაგში შევიტანოთ არა ალაბებდეს, როგორც ეს წინათ ხდებოდა, არამედ გავითვალისწინოთ ის, თუ მცენარისათვის რამდენი საკვები ნივთიერებაა საჭირო. ამისათვის ზუსტად უნდა დავიცვათ აგროქიმიური კარტოგრამები. თუ ნიადაგში საკმაო რაოდენობით გროვდება მცენარისათვის საჭირო საკვები ნივთიერება, სასუქის შემდგომი შეტანა არათუ ეფექტს არ მოგვცემს, არამედ შეიძლება კიდევაც შეამციროს მოსავალი.

აგროქიმიური კარტოგრამების გამოყენება საშუალებას მოგვცემს დავზოგოთ დიდძალი მინერალური ნედლეული. ორჩაბერის ჩაის საბჭოთა მეურნეობის გამოცდილებით, მაგალითად, შეიძლება ითქვას, რომ სასუქის ასეთი ეკონომიური გამოყენება კი არ ამცირებს, არამედ შესამჩნევად ზრდის მოსავალს.

მიუხედავად იმისა, რომ აგროქიმიური კარტოგრამების მნიშვნელობა უდავოა, ბევრი სამეცნიერო-საკვლევი დაწესებულება თითქმის არაფერს არ აკეთებს კარტოგრამების შესადგენად. არიან ისეთი ადამიანებიც, რომლებიც ხელს უშლიან კარტოგრამების დანერგვას წარმოებაში.

ორატორს საჭიროდ მიაჩნია, რომ სამეცნიერო-საკვლევმა დაწესებულებებმა, რომლებიც სოფლის მეურნეობის პროდუქტების წარმოებისა და დამზადების სამინისტროს სისტემაში შედიან, უზრუნველყონ კოლმეურნეობებისა და საბჭოთა მეურნეობების წარმოებაში აგროქიმიური კარტოგრამების დანერგვა. ამისათვის საჭიროა უახლოეს დროში შეიმუშაოთ აგროქიმიური დარაიონების სქრაფი და მარტივი მეთოდები, შევისწავლოთ აგროქიმიური კარტოგრამების შედგენისა და გამოყენების მეთოდური ხასიათის საკითხები.

შემდეგ ორატორმა ილაპარაკა იმაზე, თუ რა დიდი მნიშვნელობა აქვს ჰერბიციდების გამოყენებას, დამსწრეთა ყურადღება მიიპყრო სოფლის მეურნეობისათვის კადრების მომზადების, სასოფლო-სამეურნეო წარმოებაში აგრონომის როლის ამაღლების საკითხებს.

სოფლის მეურნეობის ქიმიზაცია, თქვა გორის კოლმეურნეობებისა და საბჭოთა მეურნეობების საწარმოო სამმართველოს უფროსმა **ი. ა. ტოლიაშვილმა**, ჩვენთვის უწინარეს ყოვლისა ნიშნავს ისეთი კულტურების წარმოების მნიშვნელოვან გადიდებას, როგორიც არის მარცვლეული, შაქრის ჭარხალი, ბოსტნეული, ხილი და ყურძენი. არანაკლებ მნიშვნელოვანია ბოსტნეულის, სამმართველოს მშრომელებმა შარშან მარცვლის, შაქრის ჭარხლისა და ბოსტნეულის უხვი მოსავალი მიიღეს. 23 ათასი ტონა მარცვალი, თავიანთი წვლილი შეიტანეს ჩვენი რესპუბლიკის მიერ შაქრის ჭარხლის დამზადების გეგმის წარმატებით შესრულებაში.

მაგრამ ეს წარმატებანი შეიძლებოდა ნმნიშვნელოვნად მეტი ყოფილიყო, ჩვენს მეურნეობებს საჭირო რაოდენობით რომ ჰქონოდათ მინერალური სასუქები. შარშან, მაგალითად, მხოლოდ სახსნეთროდ დაკმაყოფილდა მოთხოვნილება მინერალურ სასუქებზე, ამან, ბუნებრივია, შეამცირა ხეხილის ბაღებისა და ვენახების მოსავლიანობა.

მაგრამ მთავარი სასუქები როდია. მთავარია მათი სწორად გამოყენება. ბევრ მეურნეობა, მაგალითად, სოფლების ფლავის, ზეტის, ქარელის, კოლმეურნეობები, ხურვალთისა და ქარალეთის საბჭოთა მეურნეობები მეტად რაციონალურად იყენებენ სასუქებს, რამაც უზრუნველყო მარცვლეულის, შაქრის ჭარხლის, ბოსტნეულისა და სხვა კულტურების უხვი მოსავალი. სოფელ ფლავში შარშან საშუალოდ ჰექტარზე მიიღეს 54 ცენტნერი სიმინდი, 14,5 ცენტნერი ხორბალი, 900 ცენტნერი შაქრის ჭარხალი და 168 ცენტნერი ბოსტნეული. ამავე დროს მეზობელი სოფლების ტყვიავისა და ქვევრის კოლმეურნეობებში, რომლებსაც ნიადაგისა და ჰავის ერთნაირი პირობები აქვთ, მნიშვნელოვნად ჩამორჩნენ სოფელ ფლავის კოლმეურნეობას. ეს იმით აიხსნება, რომ ამ მეურნეობების ნიადაგში საჭირო რაოდენობით არ იყო შეტანილი მინერალური სასუქები.

ორატორმა ხაზგასმით აღნიშნა, რომ საჭიროა მინერალური სასუქების დროულად შეტანა. სამმართველოს მეურნეობებმა აზოტოვანი სასუქები გასული წლის ოქტომბერსა და ნოემბერში მიიღეს, მაშინ როცა ამ პერიოდში მათ სუპერფოსფატები ესაჭიროებოდათ.

წელს საწარმოო სამმართველომ უნდა მიიღოს ერთიორად მეტი მინერალური სასუქები, ვიდრე შარშან მიიღო. რესპუბლიკურმა გაერთიანებამ „საქსოფლტექნიკამ“ უნდა იზრუნოს მინერალური სასუქების საწყობების მშენებლობისათვის.

აქტივის მონაწილეებმა მოიყვანეს მაგალითები, რომლებიც ცხადყოფენ, რომ მინერალური და ორგანული სასუქების სწორი გამოყენებით აგროტექნიკის მაქსიმალურად დაცვით შეიძლება უხვი და მყარი მოსავლის მიღება. საღამოს საწარმოო სამმართველოს სოფელ ჯაფარიძის არტელის კოლმეურნეებმა, თქვა კოლმეურნეობის თავმჯდომარემ **ნ. ს. ყარიაშვილმა**, გასული სამეურნეო წელი მაღალი მოჭენებებით დაამთავრეს. მათ სახელმწიფოს მიჰყიდეს მნიშვნელოვნად მეტი მარცვლეული და მეცხოველეობის პროდუქტები, ვიდრე გეგმით იყო გათვალისწინებული. 2.027 ჰექტარი ფართობის საშუალოდ ჰექტარზე მიღებულია 29,5 ცენტნერი ხორბალი, ნაცვლად გეგმით გათვალისწინებული 20,2 ცენტნერისა. კიდევ უფრო უხვი მოსავალი მიიღეს იმ ნაკვეთებზე, რომლებშიც შეტანილი იყო მინერალური და ორგანული სასუქები. ილაპარაკა ამ უმჯობესი სასწავლებლის რექტორმა პროფესორმა **ი. ტ. სარიშვილმა**. სასუქების სისტემატური გამოყენება დიდ ცვლილებებს იწვევს ნიადაგში, ბევრად ადიდებს მასში საკვებ ნივთიერებათა რაოდენობას, რაც საჭიროა მცენარეთა განვითარებისათვის. მთავარია სასუქი ნიადაგში შევიტანოთ არა ალაბებდეს, როგორც ეს წინათ ხდებოდა, არამედ გავითვალისწინოთ ის, თუ მცენარისათვის რამდენი საკვები ნივთიერებაა საჭირო. ამისათვის ზუსტად უნდა დავიცვათ აგროქიმიური კარტოგრამები. თუ ნიადაგში საკმაო რაოდენობით გროვდება მცენარისათვის საჭირო საკვები ნივთიერება, სასუქის შემდგომი შეტანა არათუ ეფექტს არ მოგვცემს, არამედ შეიძლება კიდევაც შეამციროს მოსავალი.

აგროქიმიური კარტოგრამების გამოყენება საშუალებას მოგვცემს დავზოგოთ დიდძალი მინერალური ნედლეული. ორჩაბერის ჩაის საბჭოთა მეურნეობის გამოცდილებით, მაგალითად, შეიძლება ითქვას, რომ სასუქის ასეთი ეკონომიური გამოყენება კი არ ამცირებს, არამედ შესამჩნევად ზრდის მოსავალს.

მიუხედავად იმისა, რომ აგროქიმიური კარტოგრამების მნიშვნელობა უდავოა, ბევრი სამეცნიერო-საკვლევი დაწესებულება თითქმის არაფერს არ აკეთებს კარტოგრამების შესადგენად. არიან ისეთი ადამიანებიც, რომლებიც ხელს უშლიან კარტოგრამების დანერგვას წარმოებაში.

ორატორს საჭიროდ მიაჩნია, რომ სამეცნიერო-საკვლევმა დაწესებულებებმა, რომლებიც სოფლის მეურნეობის პროდუქტების წარმოებისა და დამზადების სამინისტროს სისტემაში შედიან, უზრუნველყონ კოლმეურნეობებისა და საბჭოთა მეურნეობების წარმოებაში აგროქიმიური კარტოგრამების დანერგვა. ამისათვის საჭიროა უახლოეს დროში შეიმუშაოთ აგროქიმიური დარაიონების სწრაფი და მარტივი მეთოდები, შევისწავლოთ აგროქიმიური კარტოგრამების შედგენისა და გამოყენების მეთოდური ხასიათის საკითხები.

შემდეგ ორატორმა ილაპარაკა იმაზე, თუ რა დიდი მნიშვნელობა აქვს ჰერბიციდების გამოყენებას, დამსწრეთა ყურადღება მიიპყრო სოფლის მეურნეობისათვის კადრების მომზადების, სასოფლო-სამეურნეო წარმოებაში აგრონომის როლის ამაღლების საკითხებს.

სოფლის მეურნეობის ქიმიზაცია, თქვა გორის კოლმეურნეობებისა და საბჭოთა მეურნეობების საწარმოო სამმართველოს უფროსმა **ი. ა. ტოლიაშვილმა**, ჩვენთვის უწინარეს ყოვლისა ნიშნავს ისეთი კულტურების წარმოების მნიშვნელოვან გადიდებას, როგორიც არის მარცვლეული, შაქრის ჭარხალი, ბოსტნეული, ხილი და ყურძენი. არანაკლებ მნიშვნელოვანია ბოსტნეულის, სამმართველოს მშრომელებმა შარშან მარცვლის, შაქრის ჭარხლისა და ბოსტნეულის უხვი მოსავალი მიიღეს. 23 ათასი ტონა მარცვალი, თავიანთი წვლილი შეიტანეს ჩვენი რესპუბლიკის მიერ შაქრის ჭარხლის დამზადების გეგმის წარმატებით შესრულებაში.

მაგრამ ეს წარმატებანი შეიძლებოდა ნმნიშვნელოვნად მეტი ყოფილიყო, ჩვენს მეურნეობებს საჭირო რაოდენობით რომ ჰქონოდათ მინერალური სასუქები. შარშან, მაგალითად, მხოლოდ სახსნეთროდ დაკმაყოფილდა მოთხოვნილება მინერალურ სასუქებზე, ამან, ბუნებრივია, შეამცირა ხეხილის ბაღებისა და ვენახების მოსავლიანობა.

მაგრამ მთავარი სასუქები როდია. მთავარია მათი სწორად გამოყენება. ბევრ მეურნეობა, მაგალითად, სოფლების ფლავის, ზეტის, ქარელის, კოლმეურნეობები, ხურვალთისა და ქარალეთის საბჭოთა მეურნეობები მეტად რაციონალურად იყენებენ სასუქებს, რამაც უზრუნველყო მარცვლეულის, შაქრის ჭარხლის, ბოსტნეულისა და სხვა კულტურების უხვი მოსავალი. სოფელ ფლავში შარშან საშუალოდ ჰექტარზე მიიღეს 54 ცენტნერი სიმინდი, 14,5 ცენტნერი ხორბალი, 900 ცენტნერი შაქრის ჭარხალი და 168 ცენტნერი ბოსტნეული. ამავე დროს მეზობელი სოფლების ტყვიავისა და ქვევრის კოლმეურნეობებში, რომლებსაც ნიადაგისა და ჰავის ერთნაირი პირობები აქვთ, მნიშვნელოვნად ჩამორჩნენ სოფელ ფლავის კოლმეურნეობას. ეს იმით აიხსნება, რომ ამ მეურნეობების ნიადაგში საჭირო რაოდენობით არ იყო შეტანილი მინერალური სასუქები.

ორატორმა ხაზგასმით აღნიშნა, რომ საჭიროა მინერალური სასუქების დროულად შეტანა. სამმართველოს მეურნეობებმა აზოტოვანი სასუქები გასული წლის ოქტომბერსა და ნოემბერში მიიღეს, მაშინ როცა ამ პერიოდში მათ სუპერფოსფატები ესაჭიროებოდათ.

წელს საწარმოო სამმართველომ უნდა მიიღოს ერთიორად მეტი მინერალური სასუქები, ვიდრე შარშან მიიღო. რესპუბლიკურმა გაერთიანებამ „საქსოფლტექნიკამ“ უნდა იზრუნოს მინერალური სასუქების საწყობების მშენებლობისათვის.

აქტივის მონაწილეებმა მოიყვანეს მაგალითები, რომლებიც ცხადყოფენ, რომ მინერალური და ორგანული სასუქების სწორი გამოყენებით აგროტექნიკის მაქსიმალურად დაცვით შეიძლება უხვი და მყარი მოსავლის მიღება. საღამოს საწარმოო სამმართველოს სოფელ ჯაფარიძის არტელის კოლმეურნეებმა, თქვა კოლმეურნეობის თავმჯდომარემ **ნ. ს. ყარიაშვილმა**, გასული სამეურნეო წელი მაღალი მოჭენებებით დაამთავრეს. მათ სახელმწიფოს მიჰყიდეს მნიშვნელოვნად მეტი მარცვლეული და მეცხოველეობის პროდუქტები, ვიდრე გეგმით იყო გათვალისწინებული. 2.027 ჰექტარი ფართობის საშუალოდ ჰექტარზე მიღებულია 29,5 ცენტნერი ხორბალი, ნაცვლად გეგმით გათვალისწინებული 20,2 ცენტნერისა. კიდევ უფრო უხვი მოსავალი მიიღეს იმ ნაკვეთებზე, რომლებშიც შეტანილი იყო მინერალური და ორგანული სასუქები. ილაპარაკა ამ უმჯობესი სასწავლებლის რექტორმა პროფესორმა **ი. ტ. სარიშვილმა**. სასუქების სისტემატური გამოყენება დიდ ცვლილებებს იწვევს ნიადაგში, ბევრად ადიდებს მასში საკვებ ნივთიერებათა რაოდენობას, რაც საჭიროა მცენარეთა განვითარებისათვის. მთავარია სასუქი ნიადაგში შევიტანოთ არა ალაბებდეს, როგორც ეს წინათ ხდებოდა, არამედ გავითვალისწინოთ ის, თუ მცენარისათვის რამდენი საკვები ნივთიერებაა საჭირო. ამისათვის ზუსტად უნდა დავიცვათ აგროქიმიური კარტოგრამები. თუ ნიადაგში საკმაო რაოდენობით გროვდება მცენარისათვის საჭირო საკვები ნივთიერება, სასუქის შემდგომი შეტანა არათუ ეფექტს არ მოგვცემს, არამედ შეიძლება კიდევაც შეამციროს მოსავალი.

აგროქიმიური კარტოგრამების გამოყენება საშუალებას მოგვცემს დავზოგოთ დიდძალი მინერალური ნედლეული. ორჩაბერის ჩაის საბჭოთა მეურნეობის გამოცდილებით, მაგალითად, შეიძლება ითქვას, რომ სასუქის ასეთი ეკონომიური გამოყენება კი არ ამცირებს, არამედ შესამჩნევად ზრდის მოსავალს.

მიუხედავად იმისა, რომ აგროქიმიური კარტოგრამების მნიშვნელობა უდავოა, ბევრი სამეცნიერო-საკვლევი დაწესებულება თითქმის არაფერს არ აკეთებს კარტოგრამების შესადგენად. არიან ისეთი ადამიანებიც, რომლებიც ხელს უშლიან კარტოგრამების დანერგვას წარმოებაში.

ორატორს საჭიროდ მიაჩნია, რომ სამეცნიერო-საკვლევმა დაწესებულებებმა, რომლებიც სოფლის მეურნეობის პროდუქტების წარმოებისა და დამზადების სამინისტროს სისტემაში შედიან, უზრუნველყონ კოლმეურნეობებისა და საბჭოთა მეურნეობების წარმოებაში აგროქიმიური კარტოგრამების დანერგვა. ამისათვის საჭიროა უახლოეს დროში შეიმუშაოთ აგროქიმიური დარაიონების სწრაფი და მარტივი მეთოდები, შევისწავლოთ აგროქიმიური კარტოგრამების შედგენისა და გამოყენების მეთოდური ხასიათის საკითხები.

შემდეგ ორატორმა ილაპარაკა იმაზე, თუ რა დიდი მნიშვნელობა აქვს ჰერბიციდების გამოყენებას, დამსწრეთა ყურადღება მიიპყრო სოფლის მეურნეობისათვის კადრების მომზადების, სასოფლო-სამეურნეო წარმოებაში აგრონომის როლის ამაღლების საკითხებს.

სოფლის მეურნეობის ქიმიზაცია, თქვა გორის კოლმეურნეობებისა და საბჭოთა მეურნეობების საწარმოო სამმართველოს უფროსმა **ი. ა. ტოლიაშვილმა**, ჩვენთვის უწინარეს ყოვლისა ნიშნავს ისეთი კულტურების წარმოების მნიშვნელოვან გადიდებას, როგორიც არის მარცვლეული, შაქრის ჭარხალი, ბოსტნეული, ხილი და ყურძენი. არანაკლებ მნიშვნელოვანია ბოსტნეულის, სამმართველოს მშრომელებმა შარშან მარცვლის, შაქრის ჭარხლისა და ბოსტნეულის უხვი მოსავალი მიიღეს. 23 ათასი ტონა მარცვალი, თავიანთი წვლილი შეიტანეს ჩვენი რესპუბლიკის მიერ შაქრის ჭარხლის დამზადების გეგმის წარმატებით შესრულებაში.

მაგრამ ეს წარმატებანი შეიძლებოდა ნმნიშვნელოვნად მეტი ყოფილიყო, ჩვენს მეურნეობებს საჭირო რაოდენობით რომ ჰქონოდათ მინერალური სასუქები. შარშან, მაგალითად, მხოლოდ სახსნეთროდ დაკმაყოფილდა მოთხოვნილება მინერალურ სასუქებზე, ამან, ბუნებრივია, შეამცირა ხეხილის ბაღებისა და ვენახების მოსავლიანობა.

მაგრამ მთავარი სასუქები როდია. მთავარია მათი სწორად გამოყენება. ბევრ მეურნეობა, მაგალითად, სოფლების ფლავის, ზეტის, ქარელის, კოლმეურნეობები, ხურვალთისა და ქარალეთის საბჭოთა მეურნეობები მეტად რაციონალურად იყენებენ სასუქებს, რამაც უზრუნველყო მარცვლეულის, შაქრის ჭარხლის, ბოსტნეულისა და სხვა კულტურების უხვი მოსავალი. სოფელ ფლავში შარშან საშუალოდ ჰექტარზე მიიღეს 54 ცენტნერი სიმინდი, 14,5 ცენტნერი ხორბალი, 900 ცენტნერი შაქრის ჭარხალი და 168 ცენტნერი ბოსტნეული. ამავე დროს მეზობელი სოფლების ტყვიავისა და ქვევრის კოლმეურნეობებში, რომლებსაც ნიადაგისა და ჰავის ერთნაირი პირობები აქვთ, მნიშვნელოვნად ჩამორჩნენ სოფელ ფლავის კოლმეურნეობას. ეს იმით აიხსნება, რომ ამ მეურნეობების ნიადაგში საჭირო რაოდენობით არ იყო შეტანილი მინერალური სასუქები.

ორატორმა ხაზგასმით აღნიშნა, რომ საჭიროა მინერალური სასუქების დროულად შეტანა. სამმართველოს მეურნეობებმა აზოტოვანი სასუქები გასული წლის ოქტომბერსა და ნოემბერში მიიღეს, მაშინ როცა ამ პერიოდში მათ სუპერფოსფატები ესაჭიროებოდათ.

წელს საწარმოო სამმართველომ უნდა მიიღოს ერთიორად მეტი მინერალური სასუქები, ვიდრე შარშან მიიღო. რესპუბლიკურმა გაერთიანებამ „საქსოფლტექნიკამ“ უნდა იზრუნოს მინერალური სასუქების საწყობების მშენებლობისათვის.

აქტივის მონაწილეებმა მოიყვანეს მაგალითები, რომლებიც ცხადყოფენ, რომ მინერალური და ორგანული სასუქების სწორი გამოყენებით აგროტექნიკის მაქსიმალურად დაცვით შეიძლება უხვი და მყარი მოსავლის მიღება. საღამოს საწარმოო სამმართველოს სოფელ ჯაფარიძის არტელის კოლმეურნეებმა, თქვა კოლმეურნეობის თავმჯდომარემ **ნ. ს. ყარიაშვილმა**, გასული სამეურნეო წელი მაღალი მოჭენებებით დაამთავრეს. მათ სახელმწიფოს მიჰყიდეს მნიშვნელოვნად მეტი მარცვლეული და მეცხოველეობის პროდუქტები, ვიდრე გეგმით იყო გათვალისწინებული. 2.027 ჰექტარი ფართობის საშუალოდ ჰექტარზე მიღებულია 29,5 ც

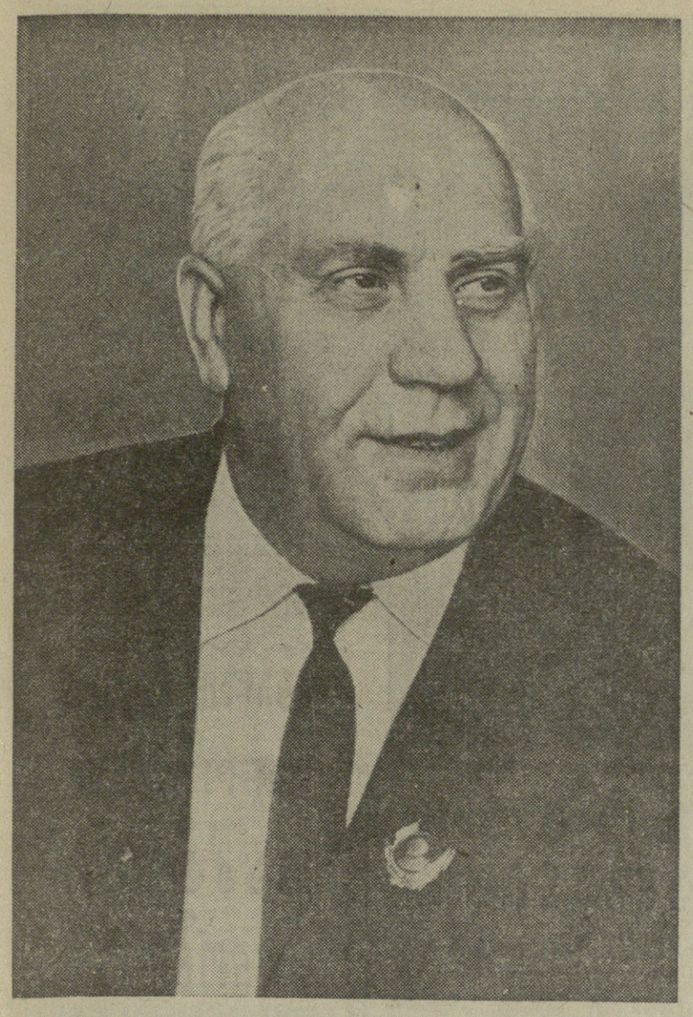

ალიო მირცხულავას დაბადების 60 წლისთავის გამო

ახალი ცხოვრების მომღერალი

ოდესაც ბელინსკი წერდა: მხოლოდ ისტორიის ღრმა გარდატეხა შეარხევს პირობებს. იგი ქმნის სხვაგვარ მისწრაფებებს პოეზიის ძირითად თემებთან და მით გადაარჩენს ხელოვნებას მუდმივი გადამღერებისაგან. ახალი ეპოქის სული ყველაზე ადრეს გავლენას, — მათზე, ვინც ამ სულს იღებს და ახორციელებს, ვინც მას ებრძვის და ვინც პასიურად ემალება. მაგრამ შეუმჩნეველად კვდებიან ისინი, რომლებიც პასიურად ემალებიან ახალი დროის ჭროლას. პროტესტანტებს კიდევ შეუძლიათ ერთი ან ორი ავთენტიკით აანთონ პოეზიის დიდიხნის წინათ ჩამქრალი პატრუქი. ახალ ხელოვნებას კი შექმნის ის, ვინც ცოცხლობს ერთი სიცოცხლით თავის ეპოქასთან.

ყოველი ახალი თაობის სიცოცხლისუნარიანობას განაპირობებს მისი პოზიცია ეპოქის სულთან.

ეს ამოცანა იდგა იმ თაობის წინაშე, რომელიც მეოცე საუკუნის ოციანი წლების მიჯნაზე გამოვიდა სამწერლო ასპარეზზე. ეს იყო სიცოცხლით აღსავსე, მაძიებელი, ბობოქარი თაობა. რევოლუციური იდეები მათი ემბაზი და დავაჟკაცების წყარო იყო. ისინი მიისწრაფოდნენ ნოვატორობისაკენ და თავიანთ სავალ გზაზე ებრძოდნენ ყოველგვარ დროჰომუღს, კონსერვატიულსა და არქაულს.

ზოგჯერ ამ თაობის სურვილსა და შინაგან შესაძლებლობას შორის შესამჩნევი იყო დისპროპორცია, ამ ფონზე აშკარად ჩანდა ესთეტიკური კულტურის უკმარობა. მათგან ჯერ კიდევ შორს იყო მხატვრული სიმწიფე და სიტყვის ოსტატობა. მაგრამ ახალგაზრდული მჭიდროვე ენერგია და მუდმივი სწრაფვა სიახლისაკენ თითქოს ანაზღაურებდა ამ დანაკლისს.

ამ თაობისათვის ერთ-ერთ ურთულეს პრობლემას წარმოადგენდა წარსული მემკვიდრეობის მიმღეობის საკითხი.

ახალგაზრდობის ერთმა ნაწილმა ეჭვის ქვეშ დააყენა დიდი ილია ჭავჭავაძის თეზისი: „აწმყო შობილი წარსულისაგან, არის მშობელი მომავალისა“. წამოაყენეს საწინააღმდეგო პრინციპი, რომელიც ასე გამოიხატა: „აწმყო, წარსულის უარმყოფელი, არის მშობელი მომავალისა“.

ახალგაზრდობის მცირე ნაწილი რადიკალურად გამიჯნა პირველის ბოჰემურ ნიჰილიზმს. მან მხარი დაუჭირა წარსულთან დამოკიდებულების ილიასეულ კონცეპციას და საკუთარი თავი გამოაცხადა წარსულის, აწმყოსა და მომავალის ხიდად.

ამ თაობის მეთაური იყო 19 წლის ალიო მირცხულავა (მაშაშვილი), ჩვენი დღევანდელი იუბილარი.

თუ გიყვარს აწმყო, მაგ საფასურად
გწამდეს წარსული, შთამომავლიც.
მალე იქცევა აწმყო წარსულად,
აწმყოდ იქცევა ხვალ მომავალი.

ჩვენ შემთხვევით არ გავგიხსენებია ალიო მირცხულავას წლოვანება. ოცი წლის პოეტი უკვე საქვეყნოდ იყო ცნობილი არა მარტო ამიერკავკასიის მოძმე რესპუბლიკებში, არამედ მთელ საბჭოთა კავშირში. მისი ყოველი ლექსი თუ პოემა დაწერისთანავე დისკუსიების და კამათის ობიექტად იქცეოდა ხოლმე.

ალიო მირცხულავას შემოქმედებითი პათოსი ყოველთვის რევოლუციური რომანტიკა იყო. ის ადამიანებს, საგნებსა და მოვლენებს წარმოგვისახავს რევოლუციური რომანტიზმის ასპექტით. ეს ტენდენცია მკვეთრად მოჩანს არა მარტო ლირიკულ ლექსებში, არამედ პოემებშიც და დრამებშიც.

ლექსები: „ძველი მაზარა“, „ჩემი ცხოვრების მთავარი თემა“, „ლეგენდა სამგორზე“, „ავტოპორტრეტი“, „პოეტი კაპიტანი“ — რევოლუციური რომანტიკით არის აღსავსე. თუ პირველ ლექსში პოეტი ეალერსება ძველ მაზარას, როგორც საკუთარი სიცოცხლის ნაწილს, როგორც ძვირფას რელიკვიას, მეორე ლექსში სამშობლოსა და ხალხის სამსახურია წინა პლანზე წამოყენებული. მესამე ლექსში გაცოცხლებულია ძველი ლეგენდა სამგორზე. სამი ჭაბუკი შეუნელებელი ინტერესით მისწრაფოდა სიყვარულისაკენ. ისინი უწყლო ველზე სირბილმა დაქანცა და დაიღუპნენ. მათ გვამებზე ამოიზარდა ყვავილები.

ახალმა დრომ ხალხური გენიის მიერ შექმნილი ლეგენდა სიკვდილის სამეფოდან სიცოცხლის სამეფოში გადაიყვანა. მეოთხე ლექსი ეხება პოეტის მოვალეობას. თუ უველაფერს წარმავალობის ბეჭედი აჩნევია და სიკვდილი მბრძანებლობს ამაზე, მას წინააღმდეგ აღტაცება და თაყვანისცემა შეგეძლო, მაშინ სად მოდრიკოს მუხლი პოეტმა? ვის დემსახუროს? ვისი ხვედრი გაიზიაროს? ეს მძიმე კითხვები ისმება ლექსის ავტორის წინაშე და მოითხოვს პასუხს. იმავე ლექსში პასუხიც მოიპოვება: მხოლოდ სამშობლოსა და ხალხის უანგარო სამსახურს გადაჰყავს მოკვდავი პოეტი უკვდავებაში.

მეხუთე ლექსში ალიო მირცხულავას ანალოგიები გაჰყავს პოეტსა და სამკვანძო გემის კაპიტანს შორის. ისე, როგორც ბობოქარ ოკეანეში თავისი საქმის უნივერსალური ცოდნითა და დიდი ნებისყოფით აღწევენ გემის კაპიტანს სარგებლობს ეკიპაჟის უსაზღვრო ნდობითა და სიყვარულით, ასევე უნდა იყოს პოეტი, თუ ის ნამდვილი შემოქმედია. მხოლოდ ამგვარ პოეტს არ წაეყრება დავიწყების ფერფლი დროსა და სივრცეში. და, მართლაც, პოეტის სიტყვა ყოველთვის იყო დროსთან ჭიდილი. მხოლოდ სიტყვას შეუძლია შეაჩეროს დრო, რადგანაც მხატვრულ სიტყვაში აღბეჭდილ სწრაფწარმავალ მოვლენას ენიშნება უკვდავება.

ამ პრობლემათა გადაწყვეტის დროს ჩვენი იუბილარი იმ დიდ მაგისტრალზე დგას, საიდანაც იწყება ერისა და კაცობრიობის არა მარტო სიყვარული, არამედ მოვალეობის გრძნობაც.

ლექსებში პოეტი პერმანენტულად უბრუნდება ხოლმე რევოლუციის პათოსს, რადგანაც მისთვის რევოლუცია თავისუფლებასთან ერთად არის ესთეტიკური ფენომენიც — ამაღლებულისა და მშვენიერის ფონზე.

საერთოდ, ალიო მირცხულავა მტრულად იყო განწყობილი ყოველგვარი განყენებული ამბტრაქციისადმი. მისთვის კონკრეტული ფუნქციის გარეშე მხატვრული ამბტრაგირება არ არსებობდა. მთლიანობას ის ყოველთვის აღწევდა კონკრეტულის განზოგადებით. პოეტს თავისი ინტერესების სფეროში მხოლოდ ისეთი მოვლენები შეჰყავს, რომელთა ფუნქცია ემორჩილება საზოგადოებრივ მოვალეობის დიდ გრძნობას. ამიტომ ალიო მირცხულავას პოეზიაში ყოველთვის მოქალაქეობრივი მოტივები სჭარბობენ.

მოქალაქეობრივი გრძნობის მაღალ შეგნებას ემორჩილება პოეტის ინტიმური ლირიკაც. საზოგადოებრივი და ინტიმური აქ ერთმანეთს ავსებენ და მათ შორის არასოდეს არ არის შესამჩნევი მცირეოდენი ბზარიც კი. თვით უინტიმესი გრძნობა სიყვარულისა საზოგადოებრივი ასპექტით არის წარმოდგენილი; და თუ ზოგჯერ დრამატული კონფლიქტები აწვალებენ პოეტის სულს, მათი მიზეზი ჩამარხულია საზოგადოებრივი მოვალეობის მაღალ შეგნებაში.

პოეტი თავის თავს ნებას აძლევს დაწყვიტოს სულის ყველა სიმი სატრფიალო ობიექტთან, თუ კი ის ეწინააღმდეგება საზოგადოებრივ მოვალეობას. ამ ნიადაგზე პოეტი ადვილად თმობს იმას, რაც წინაშეც აღტაცება და თაყვანისცემა შეეძლო. რაღა თქმა უნდა, ეს არ ხდება მწუხარებისა და სულიერი ტკივილების განუცდელად, მაგრამ პოეტი ახერხებს მათ დაძლევას, რადგანაც სიყვარული მისთვის მოვალეობაც არის. მოვალეობა და სიყვარული, ერთად აღებული, ხელს უწყობს ეროვნული ცხოვრების კერას — ოჯახს.

ასეთივე ასპექტით არის წარმოდგენილი ალიო მირცხულავას შემოქმედებაში საკუთარი ბავშვობისა და ყრმობის მარად დაუვიწყარი დრო.

გარემყარის პირველი შეცნობა დაბადების ადგილიდან იწყება. ის აძლევს სულიერ საზრდოს; ის ხდება ემბაზი და დავაჟკაცების წყარო. იგივე შთაბეჭდილებაა საფუძველი ხდება შემოქმედების უთუოდ სულიერ პროცესისა.

ალიო მირცხულავას პოეზიაში ჩვენ ყოველთვის ეგრძნობით ბავშვობის დროის სითბოსა და ალერსს. დაწყებული დედის ლანდიდან და დამთავრებული ხობის ატეხილი ქარებით — მის შემოქმედებაში ცოცხლდება, როგორც სულის ორგანული ნაწილი, როგორც სახსოვარი ბავშვობის წლებისა.

როცა გონების თვალით ვკითხულობთ პოეტის ამ ცოცხალ ლექსებს, უნებურად ჩვენი ბავშვობაც გვაღონდება, მხატვრული ემოციით გაცოცხლებული. უმაღლე ვემსჭვალებით მადლიერების გრძნობით პოეტისადმი, რადგანაც მან აღადგინა ის, რაც დავიწყების ფერფლით იყო დაფარული და განდევნილი ხანდაზმულ შთაბეჭდილებათაგან.

იმავე ციკლის ლექსებში პოეტი ხშირად იგონებს ბავშვობის დროის გარდასულ ახრდილებს, რომელთა ერთი ნაწილი დამსყრობელია წინაღმდეგ ბრძოლისა, მაშინ ალიო მირცხულავას ლექსები ჯარისკაცებივით ჩადგნენ მებრძოლთა რიგებში და მათ ბერლინში, ბრანდერბურგის კარიბჭესთან იზეიმეს გამარჯვება.

შემდეგ კი პოეტის მუზა მშვიდობის სადარაჯოზე აყავებს თავის საპატიო ადგილს. ჰუმანიზმის, ადამიანის ღირსებისა და თავისუფლების პატივისცემა ავალებდა ალიო მირცხულავას ეთქვა საგალობელი მშვიდობის იდეალებისათვის.

მაგრამ ალიო მირცხულავას სიმღერა არასოდეს არ ყოფილა კოსმოპოლიტური. მას გულწრფელად უყვარდა და უყვარს ყველა მშრომელი, მაგრამ ყველაზე მეტად უყვარს თავისი მშობლიური ქართველი ხალხი, საქართველოს ლამაზი პეიზაჟი, მისი ფირუზი ცა, მაღალი ლურჯა მთები და მსოფლიოში უმშვენიერესი ხობები. ეროვნული სიამაყე, ბაცოონალური შეგნება, ჯანსაღი ტრადიციების დაცვა, თავისი ხალხის ინტერესების სუბიექტურ ინტერესებზე მაღლა დაყენება ალიო მირცხულავას გზას უკაფავს ჩვენი მოძმე ხალხების უსაზღვრო სიყვარულისაკენ, შეშმარიტი ინტერნაციონალური შეგნებისაკენ. ეროვნული გზით ზოგადკაცობრიულისაკენ — ასეთი იყო ყოველი ჭეშმარიტი შემოქმედის გზა. ალიო მირცხულავამაც შემოქმედების ეს გზა აირჩია და ამაშია მისი კეთილშობილება.

ასეთი ასპექტით არის განთებული ჩვენი იუბილარის პოეტური პრობლემატიკა, რომელსაც ჩვენი ცხოვრების სხვადასხვა პერიოდში თვით ცხოვრება აყენებდა მწერლის წინაშე. არ დარჩენილა არც ერთი კითხვა, რომლისთვისაც პოეტს პასუხი არ გაეცეს. შესაძლებელია არ დაეთანხმოთ ზოგიერთი საკითხის მხატვრულ გადაწყვეტაში, მაგრამ პატივისა და ქების ღირსია ავტორის სურვილი, რომ იყოს ჭეშმარიტი თანამედროვე შემოქმედი, თავისი დროის შვილი და ეპოქის სულთან ორგანული კავშირი ჰქონდეს.

ეს გარემოება კარგად ჩანს არა მარტო ლირიკულ, არამედ ეპიკურ პოეზიაშიც.

ვნდა ითქვას, რომ ეპიკური პოეზიის კლასიკური ფორმა — პოემა თანამედროვე ქართულ ლიტერატურაში ისეთი სიძლიერით ალარ ჟღერს, როგორც ამას ჩვენი ეპოქის სული მოითხოვს, ახლა მხოლოდ გრძელი ლექსები იწერება ყოველგვარი ტიპიური ვითარებისა და ხასიათების მხატვრული წარმოსახვის მოუცემად. სამწუხაროდ, ამგვარ გრძელ ლექსებს მათი ავტორები პოემას უწოდებენ.

ალიო მირცხულავა ეპიკურ პოეზიაში იცავს ტრადიციულ პოემას არა მარტო გარეგან ფორმებს, არამედ მის ძირითად სულიერებს, რომ პოემა უნდა იყოს თავისი ეპოქის მხატვრული წესმოგრაფი მოვლენებისა და სახეების გახსნის დროს.

ამ აზრით ალიო მირცხულავას „ენგური“ მნიშვნელოვანი მოვლენაა არა მარტო ქართულ, არამედ საბჭოთა კავშირის ხალხთა ეპიკურ პოეზიაში.

პოემაში ამბავი იშლება საქართველოს ერთი უმშვენიერესი ხეობის, ენგურის ხეობის მიდამოებში, ათასწლოვანი ტყეების ფონზე.

აქ არც სილურჯე, არც სიმწვანეა,
არც მზის პირი ჩანს, არც ცის ტატნობი,
თან ისე ბნელა და სიწყნარეა,
რომ მიწის ბრუნვაც არის საგრძნობი.
მუდამ ბნელი და ხუთასწლოვანი
მოჩანს ფოთლების ცა დაღვრემილი,
ძირს ეცემიან ცვარნი ციურნი
ცოდან მოწყვეტილ ვარსკვლავებივით.
მხოლოდ ხანდახან ჭარის სისინი
ტყეს შეაძრწუნებს ხეთა ბარბაცით,
გადმოეშვება ცოდან მზის სხივი
და ბნელეთს გახვრის, როგორც ალმასი,

ასეთი სიღრმითა და პასუხისმგებლობით იხსნება პოემა. ეს ამაღლებული პათოსი ბოლომდე მიჰყვება ამ ნაწარმოებს. ამაშია მისი ძალა და მნიშვნელობა.

ადამიანს არაფერი არ ამშვენებს ისე, როგორც თავისი პროფესიისადმი ფანატიკური სიყვარული. ეს გარემოება ყველაზე მეტად ჩანს ხელოვნებაში. ხელოვნების მიზანი ხელოვანისაგან მოითხოვს მთელ გულს, და ამ გულის ერთი მილიგრამიც არ უნდა დაიტოვოს თავისთვის. კიდევ მეტი: ის თხოულობს პოეტისაგან პირადი ცხოვრების დავიწყებას ხალხის ინტერესების სასარგებლოდ.

ალიო მირცხულავა გულწრფელად იხდის ვალს თავისი ქვეყნისა და ხალხის წინაშე.

დიმიტრი გენაშვილი.

ხვალ, 18 იანვარს, თბილისის ს. რუსთაველის სახელობის სახელმწიფო დრამატულ თეატრში გაიმართება გამოჩენილი ქართველი საბჭოთა პოეტის ალიო მირცხულავას დაბადების 60 წლისთავის აღსანიშნავი საიუბილეო საღამო.

პოეტის ცხოვრებასა და მოღვაწეობაზე მოხსენებას გააკეთებს ფილოლოგიურ მეცნიერებათა დოქტორი, პროფესორი ლ. ბენაშვილი.

ალიო მირცხულავა

დიადი განთიადი

მე ვარ სიმღერა გამარჯვებისა,
მიყვარს ლექსების განავარდება,
წინ ვისწრაფოდით... მაგრამ
ჩვენი გზა
გადაშლილიყო განა ვარდებად?

ჩვენ გამარჯვება ბევრი გვჭონია,
ხან დამარცხებაც იქნებ
გახსოვდეთ,
ჩემი ტკივილი გაგიგონიათ,
სასოწარკვეთა კი არასოდეს!

მე არ მჩვევია დარდი, ჩივილი,
თუმცა წვიმებით სწუხდნენ
სივრცენი,
ბრძოლა ყოფილა... და ის
ტკივილიც
იმ ქარიშხლიან ცეცხლში
ვიგრძენი.

ზღვა ბობოქრობდა ზვირთთა
ხმაურით,
შორს კი შუქურად ენთო მყობადი,
როგორც მღელვარე გემს
მეზღვაური,
მე ამ ცხოვრებას თან მივყვებოდი.

მაინც მხნე გულით, მტკიცე
იმედით
ვეგებებოდით დიად განთიადს,
ალყმული ქვეყნის ბჭესთან
მივედით,
ჩვენი სიმართლე დროშად ანთია.

და ბრწყინავს, შრომით სავსე
დღესავით,
ჩემი სამშობლო შეუსადარი,
მზე დასტრიალებს შუქის
მთესავი.
სითბო, სიუხვე უფრო აად აოი?

არის ქვეყანა გამორჩეული
და ეს ქვეყანა მხოლოდ ჩვენია,
მშობლიურ ალერსს ვარ
შეჩვეული,
ის უფრო მიყვარს და მირჩევნია.

წარსულის მწუხრი დამალონებდა,
მზის მადლით მას რომ არ
დაველოცე,
სიმღერას მე რა შეამაგონებდა,
თუ არა ფიქრი საქართველოზე?

ვეტრფი მომავალს... თანაც
ვარდებად
გადაშლილია ახლა ჩვენი გზა,
მიყვარს ლექსებით განავარდება,
მე ვარ სიმღერა გამარჯვებისა.

სამშობლოს ჭარისკაცი

ჩვენ თვალწინ ჩაიარა საბჭოთა პოეტების რამდენიმე თაობამ. მათში ცოტას როდი მივაკუთვნეთ გამოჩენილი საბჭოთა პოეტის სახელი. ნამდვილად კი ყველაზე დიდი გამომცდელი პოეტის სახელისა დროა. და ახლა, როცა კრიტიკულად ვაფასებთ განვლილ გზას, უფრო ობიექტურად შეგვიძლია გავითვალისწინოთ წინა თაობათა ღვაწლი და მნიშვნელობა საბჭოთა ლიტერატურის განვითარების საქმეში.

ჩვენი თაობის წარმოდგენაში ალიო მაშაშვილი (მირცხულავა) რევოლუციური რომანტიკის იმ დღევანდელ პოეტია, საქართველოში საბჭოთა ხელისუფლების გამარჯვების რომ დაუკავშირდა. ამავე დროს იმ განწყობილების გამომხატველი პოეტიც არის, რომელმაც გადაჭრით, მტკიცედ, უყოყმანოდ ამოუყენა მხარში თავისი პოეტური ბედი რევოლუციას. მისი პირველი პოეტური სტრიქონებიც ძველი და ახალი საქართველოს მძაფრი შეჯიდების სურათს გამოხატავდა. ახალი საქართველოს, რევოლუციური საქართველოს ტრიბუნი საბჭოთა საქართველოს თვალით ზომავდა და ასახავდა ჩვენი ცხოვრების ყოველ მოვლენას.

საქართველოში ოქტომბრის რევოლუციის მიერ გადახნულ ნიადაგზე აღმოცენდა ახალი ტიპის მწერლობა. ამ ახალ პოეტებში ერთი პირველთაგანი ალიო მირცხულავა იყო. მან ოქტომბრის რევოლუციის მიერ გამოღვიძებული პოეტური ნიჭი საბჭოთა საქართველოს რომანტიკას მიუძღვნა.

საქართველოში საბჭოთა ხელისუფლების დამყარების პირველი წლების ლიტერატურული ცხოვრება მეტად რთული და ჭრელი იყო. ამ სირთულეს ორი მიმართულება განაპირობებდა: ანტირეალისტური სკოლები მთელი თავიანთი მრავალსახეობით და ახალ საქართველოს მიმსრობილი რევოლუციური რეალისტური მიმდინარეობანი. საბჭოთა საქართველოს ნიადაგზე აღმოცენებული სოციალისტური ლიტერატურის პირველი ყლორტები ფართო საზოგადოებრივ მხარდაჭერას პოულობდა. და ალიო მაშაშვილიც მთელი თაობის სახელით აცხადებდა:

უნაყოფოა ცრემლი მთვარეზე,
დღეს უველაფერი სინათლედ იქცა.
ჰეი, თქვენ, ცაში ბევრს ნუ დაეძებთ,
ძირს სიყვარულით დახედეთ მიწას!

ასე გამოდიოდა ოციან წლებში ალიო მაშაშვილი ცხოვრებისაგან განდგომილი, ზეცაში მოხეტიალე მუზების წინააღმდეგ.

პოეტის მეამბოხე, მებრძოლი პათოსი შეითვისა და შეიყვარა ახალგაზრდა ქართველმა მკითხველმა. ის ახალი საქართველოს ერთ-ერთი საუკეთესო პოეტი გახდა.

ალიო მირცხულავას შემოქმედებაში ორი ძირითადი ხაზი ჩანს. ერთი ხაზი ეხება ეპოქის სულს, მეორე — ადამიანის სულს. ეპოქის სული ალიო მირცხულავას ესმის, როგორც ბრძოლა ახალსა და ძველს შორის, ბრძოლა ახალი ადამიანის დაბადებისა და ძველი ადამიანის ნგრევისათვის. ეპოქის სული ალიო მირცხულავას ესმის, როგორც ბრძოლა ახალსა და ძველს შორის, ბრძოლა ახალი ადამიანის დაბადებისა და ძველი ადამიანის ნგრევისათვის. ეპოქის სული ალიო მირცხულავას ესმის, როგორც ბრძოლა ახალსა და ძველს შორის, ბრძოლა ახალი ადამიანის დაბადებისა და ძველი ადამიანის ნგრევისათვის.

ალიო მირცხულავა ეპოქის სულს ხედავს ადამიანის სულში, ადამიანის სულის ისტორიაში. ადამიანის სული ალიო მირცხულავასთვის ეპოქის სულის ასახვის ფორმაა. ადამიანის სული ალიო მირცხულავასთვის ეპოქის სულის ასახვის ფორმაა. ადამიანის სული ალიო მირცხულავასთვის ეპოქის სულის ასახვის ფორმაა

მოსკოვი სახავს უომო მსოფლიოს გზას

პანამაში სისხლი იღვრება

მშვიდობის დიდი ნობათი

საერთაშორისო საზოგადოებრიობის გამოხმაურება ნ. ს. ხრუშჩოვის წერილის გამო

პარიზი. საბჭოთა კავშირმა, რომელმაც წინადადება წამოაყენა, რომ უარყონ ომი, როგორც ტერიტორიული უთანხმოების მოწესრიგების საშუალება, მჭევრმეტყველურად დაადასტურა, რომ იგი მზად არის განაგრძოს მშვიდობიანი თანაარსებობის პოლიტიკა, წერს საფრანგეთის კომუნისტური პარტიის გენერალური მდივნის მოადგილე ვალდეკ როშე გაზეთ „ტერში“ გამოქვეყნებულ სტატიაში.

ვალდეკ როშემ აღნიშნა, რომ მოსკოვის ინიციატივას დიდი ინტერესით შეხვდნენ ფრანგები მიუხედავად იმისა, თუ როგორია მათი პოლიტიკური რწმენა, და წერს, რომ საბჭოთა წინადადებამ ბიძგი უნდა მისცეს საფრანგეთში მძლავრი მოძრაობის გაშლას იმ მიზნით, რომ საფრანგეთი მშვიდობის გზას დაადგეს.

ნიუ-იორკი. ეს პირველი და, უნდა ვაღიაროთ, ნამდვილად მშვიდობიანი ინიციატივაა ახალ წელს, რომელიც ღრმა და გულმოდგინე ანალიზის ღირსია, — ამ სიტყვებით გამოხატა თავისი აზრი სსრ კავშირის მინისტრთა საბჭოს თავმჯდომარის ნ. ს. ხრუშჩოვის წერილის შესახებ ალჟირის რესპუბლიკის მუდმივმა წარმომადგენელმა გაერთიანებული ერების ორგანიზაციაში აბდელქადერ შანდერლიმ. იმის მიუხედავად, მოსწონს თუ არა ვინმეს წინადადებანი, რომლებსაც ეს წერილი შეიცავს, დაუმატა მან, ერთი რამ ცხადია: ინიციატივა იმდენად საარსებო საკითხებს შეეხება, რომ მათზე უარის თქმა არ შეიძლება.

დიპლომატები, რომლებიც აფრიკის სახელმწიფოებს წარმოადგენენ გაერთიანებული ერების ორგანიზაციაში, ძალიან დაინტერესდნენ ნ. ს. ხრუშჩოვის წერილით. ტერიტორიული პრობლემების კონფლიქტებისა და დაძაბულობის მუდმივი წყაროა.

გვინეის მუდმივმა წარმომადგენელმა გაერთიანებული ერების ორგანიზაციაში დილო ტელიმ საკდეს კორესპონდენტთან საუბარში განაცხადა, რომ წინადადებას ხაზგასმით აღნიშნა მან, რომ მხოლოდ შვიდობიანი თანაარსებობის პირობებში არის შესაძლებელი კაცობრიობის პროგრესი. წინადადება ხელშეკრულების დადების შესახებ, რომლის თანახმად სახელმწიფოები უარს იტყვიან ძალის გამოყენებაზე ტერიტორიული დავის და საზღვრო საკითხების გადაჭრისას, მიზნად ისახავს ამ შესაძლებლობის შენარჩუნებას და განხორციელებას.

საბჭოთა წერილში, თქვა დიალო ტელიმ, უდავოდ სწორია ის დებულება, რომ განთავისუფლებულ სახელმწიფოებს გადაეცეთ ტერიტორიები, რომლებიც ჯერ კიდევ კოლონიურ უღელქვეშ არიან ან ოკუპირებულია უცხოელთა მიერ.

ლონდონი. ყოველკვირეული „ტრიბუნი“ აღნიშნავს ნ. ს. ხრუშჩოვის წერილის დიდ მნიშვნელობას და აცხადებს, რომ დასავლეთმა სათანადო ინიციატივა უნდა გამოიჩინოს. ასეთი ინიციატივა მისი სიტყვით, შეიძლება იყოს პაქტის დადება ნატოს ქვეყნებსა და ვარშავის ხელშეკრულების წევრ სახელმწიფოთა შორის თავდაუსხმელობის შესახებ. „ეჭვი არ არის, რომ ეს საუკეთესო საშუალება იქნებოდა იმისათვის, რომ ცენტრალურ ევროპაში შეგვექმნა ზონა, რომელიც თავისუფალი იქნებოდა ატომური შეიარაღებისაგან“, — წერს ყოველკვირეული.

ჟენევა. პრემიერ-მინისტრ ნ. ს. ხრუშჩოვის წერილი სახელმწიფოთა მეთაურებისადმი ღირსშესანიშნავი ისტორიული დოკუმენტია, თქვა ჟურნალ „ულკოპოლიტიკას“ რედაქტორმა ეინო ს. რეპომ. მიმაჩნია, ხაზგასმით აღნიშნა მან, რომ მხოლოდ შვიდობიანი თანაარსებობის პირობებში არის შესაძლებელი კაცობრიობის პროგრესი. წინადადება ხელშეკრულების დადების შესახებ, რომლის თანახმად სახელმწიფოები უარს იტყვიან ძალის გამოყენებაზე ტერიტორიული დავის და საზღვრო საკითხების გადაჭრისას, მიზნად ისახავს ამ შესაძლებლობის შენარჩუნებას და განხორციელებას.

არდადეგების შემდეგ კვლავ სკოლისაკენ...

ფოტო ბ. დადვაძისა.

ჩრდილოეთ კავკასიის რკინიგზის 100 წლისთავი

ჩრდილოეთ კავკასიის მაგისტრალის რკინიგზელები ფართოდ აღნიშნავენ ღირსშესანიშნავ თარიღს — რკინიგზის გაყვანის 100 წლისთავს. საუბილეო ზეიმში მონაწილეობისათვის, რომელიც 11 იანვარს მოეწყობა ქალაქ დონის როსტოვში, იქ გაემგზავრა ამიერკავკასიის რკინიგზის წარმომადგენელთა ჯგუფი, რომელსაც რკინიგზის უფროსის მოადგილე გ. ვ. ვარდოსანიძე მეთაურობს. (საქდესი).

ჰასტინგსის გმირების მონაწილეობით

ჰასტინგსის საახალწლო ტურნირის გმირები მსოფლიოს ექს-ჩემპიონი მიხეილ ტალი და მსოფლიოს ჩემპიონი ნონა გაფრინდაშვილი ლონდონიდან ისლანდიის დედაქალაქ რეიკიავიკში გაემგზავრნენ, სადაც ხვალ, 13 იანვარს დაიწყება საერთაშორისო საშაღრაკო ტურნირი.

ამ ტურნირს არა მარტო ისლანდიელები, არამედ მსოფლიოს შაღრაკის მოყვარული საზოგადოება განსაკუთრებული ინტერესით მოელის, რადგან მისი შემადგენლობა ძლიერია. ნ. გაფრინდაშვილს პირველად მოუხდება ბრძოლა გროსმაისტერების წინააღმდეგ. ესენი არიან მ. ტალი, ს. გლიგორიჩი და ფ. ოლაფსონი. გარდა ამ მოჭადრაკეებისა, ტურნირზე გამოვა ცხრა ისლანდიელი ოსტატი.

პირველი ფრის შემდეგ

როგორც ვიუწყებოდით, საკავშირო ჩემპიონობაზე სამი გროსმაისტერის მატჩ-ტურნირის მორიგი პარტია ლ. შტეინსა და რ. ხოლმოვს შორის გადაიდო ლ. შტეინისათვის უკეთეს მდგომარეობაში.

გუშინ მოეწყო აღნიშნული პარტიის დამთავრება. ლ. შტეინმა მატერიალური და პოზიციური უპირატესობა ვერ გამოიყენა და პარტია ყაიმით დამთავრდა. ლ. შტეინს ჭელა-ნახევარი აქვს, რ. ხოლმოვს — ერთი ქვეა, ბ. სპასკის — ნახევარი ქვეა.

ფრენგუროთის გადეგებთან

ჩვენი ქვეყნის ფრენბურთელ ქალთა და ვაჟთა უძლიერესი კლუბებიდან განაგრძობენ ზამთრის საკავშირო ტურნირს. ეს არის წინასწარი შეხვედრები, რომელიც ხუთ ქალაქში მიმდინარეობს.

ლუგანსკში წარმატებით აიღო სტარტი თბილისის „ბურევესტნიკის“ ვაჟთა გუნდმა, რომელმაც ორი მატჩი მოიგო ზედიზედ და ლიდერად ითვლება. მეორე შეხვედრაში თბილისელებმა დაამარცხეს გროზნოს „სპარტაკი“ ანგარიშით 3:2.

სამაგიეროდ, არასახარბიელოდ გამოდიან ჩვენი რესპუბლიკის ქალთა გუნდები. სოხუმის „კოლმეურნესა“ და თბილისის „ბურევესტნიკს“ სტარტზე ორ-ორი დამარცხება აქვთ.

დაუმარცხებლად პირველ ადგილზე

ბაქოში რამდენიმე დღეს გრძელდებოდა საკავშირო ზონალური შეჯიბრება კალათბურთში ჭაბუკთა და გოგონათა კოლექტივებს შორის. აქ გამოდიოდნენ მოსკოვის, აზერბაიჯანის, საქართველოსა და სხვა გუნდები.

ჭაბუკთა შორის საერთო მოწონება დაიმსახურა ჩვენი რესპუბლიკის გუნდმა, რომელმაც ხუთივე შეხვედრა მოიგო და პირველი ადგილი დაიკავა. მომდევნო ორ ადგილზე გამოვიდნენ მოსკოვისა და აზერბაიჯანის კოლექტივები.

გოგონათა გუნდებს შორის უძლიერესები იყვნენ აზერბაიჯანელები. ჩვენი რესპუბლიკის კალათბურთელები წარუმატებლად გამოვიდნენ.

ქრონიკა

საქართველოს სსრ უმაღლესი საბჭოს პრეზიდიუმის ბრძანებულებით ყვარლის რაიონის ცენტრი — დაბა ყვარელი გარდაიქმნა რაიონული დაქვემდებარების ქალაქად, ხოლო ყვარლის სადაბო საბჭო ყვარლის საქალაქო საბჭოდ.

ახალი ამბები • ცნობები • ფაქტები • ქრონიკა

ჩვენი მკითხველები და კორესპონდენტები გვატყობინებენ

ვინ მოიგო ავტომანქანები?

დაიწყო მოგებათა მასობრივი გაცემა საქართველოს სსრ ფულისა და ნივთების 1963 წლის მეცხრე გამოშვების ლატარიის ტირაჟზე, რომელიც თბილისში გაიმართა 1963 წლის 25 დეკემბერს.

„მოსკვიჩი“ ავტომანქანები მოიგეს გორის რაიონის სოფელ ბრეთის კოლმეურნემ მირიან ედილაშვილმა, თბილისელმა ერემ გულოსარიანმა, თეთრი წყაროს მცხოვრებმა თამოს მარკოსიანმა.

ავტომანქანა „ზაპოროჟეც“ მოიგო ქალაქ ჯიათურის ლენინის სახელობის მაღაროს მუშამ.

პიანინო გაეგზავნა ზუგდიდის რაიონის სოფელ ცაიშის მცხოვრებს, სტუდენტ დილარ ქირიას.

რესპუბლიკის მშრომელებს მიეცათ და გაეგზავნათ ასობით პიანინო, მაცივარი, ტელევიზორი და სხვა ფასიანი ნივთები.

1964 წლის 25 იანვარს თბილისში შაუმიანის სახელობის სომხური დრამის თეატრის შენობაში დაიმართება საქართველოს სსრ 1964 წლის პირველი გამოშვების ლატარიის მოგებათა ტირაჟი.

ა. შტეინბერგი.

საქართველოს სსრ შრომის შემნახველი სალაროებისა და სახ. კრედიტის სამმართველოს ოპერატიული განყოფილების გამგე.

ვეტერანთა ინიციატივა

ამას წინათ თბილისის ოფიცერთა სახლში შეიკრიბნენ თბილისში მცხოვრები ყოფილი პარტიზანები. აქ იყვნენ საბჭოთა კავშირის გმირი დ. ბაქრაძე, დ. იოსელიანი, ნ. სტაცენკო, ი. რეხვიაშვილი, ა. და ვ. ოსეფიანები, თ. აღლაძე, ნ. იაშვილი, ს. არუთინოვი და სხვები, სულ 35 კაცი.

მათი ინიციატივით თბილისის ოფიცერთა სახლთან ჩამოყალიბდა ყოფილ პარტიზანთა სექცია, რომლის თავმჯდომარედ აირჩიეს საბჭოთა კავშირის გმირი დ. ბაქრაძე.

სექცია მიზნად ისახავს გააერთიანოს ყოფილი პარტიზანები, რომელთა რიცხვი ჩვენს რესპუბლიკაში ათას კაცს აღემატება.

მომავალში სექცია შეიმუშავებს გეგმას, რომელიც ითვალისწინებს ყოფილ პარტიზანთა ახლანდელი საქმიანობის შესწავლას. გაიმართება საუბრები პარტიზანული ბრძოლების შესახებ. მოუწიათ იმ მებრძოლთა და პარტიზანთა საფლავებს, რომლებიც დაკრძალული არ არიან ძმათა სასაფლაოებში.

ვეტერან პარტიზანთა სექცია საზოგადოებრივ საწყისებზე ჩამოყალიბდა.

პირველ ადგილზე ვიყავით

ჩვენ ვიყავით ერთ-ერთი ბაზეთის რედაქციაში ოცი წლის ქალიშვილი ტერესიტა მერკადო შევიდა და ასეთი თხოვნით მიმართა:

— აცნობეთ თქვენს მკითხველებს, რომ თვალებს მივყიდი ყველას, ვინც კი მოისურვებს.

ტერესიტა ოჯახში შვილდაკვდილ ყველაზე უფროსია. მან გადაწყვიტა თვალები გაყიდოს, რომ თავის ოჯახს ლუკმაპურის შოვნაში დაეხმაროს.

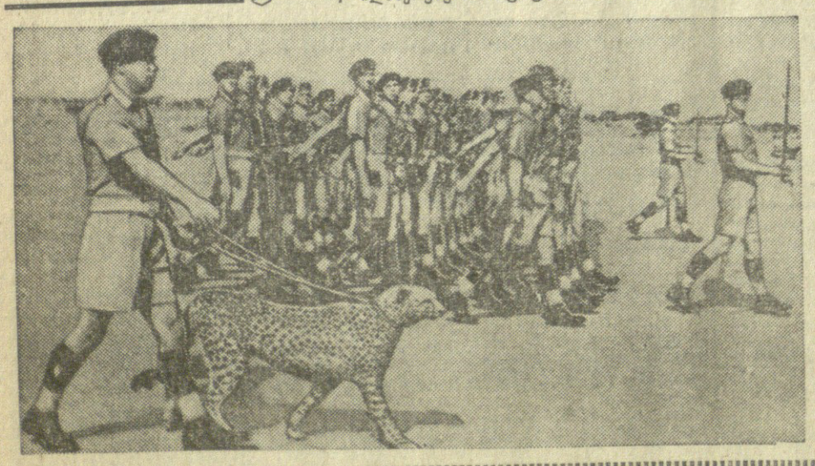

კოლონიზატორები უკვე მიჩვეული არიან აფრიკელებისათვის ნაგაზების მისევას. ახლა ისინი ადგილობრივი მოსახლეობის დასაშინებლად მოშინაურებულ ავაზებს იჩენენ: ორფეხა მტაცებელი ოთხფეხა მტაცებლებს აყეფებს!

ნაბიჯი გათიშვის გზაზე

რომი, 10 იანვარი. (საქდესი). იტალიის სოციალისტური პარტიის ხელმძღვანელობამ, რომელიც სხდომაზე შეიკრიბა მხოლოდ „ავტონომისტთა“ (ნენის მომხრეები) შემადგენლობით, საბოლოოდ უარყო პარტიის მარცხენა ფრთის მოთხოვნა დაუყოვნებლივ მოწვეულ იქნას პარტიის საგანგებო ყრილობა. ადგილობრივ პოლიტიკურ წრეებში იტალიის სოციალისტური პარტიის ხელმძღვანელობის ეს გადაწყვეტილება მიაჩნიათ კიდევ ერთ ნაბიჯად პარტიაში გათიშვის გზაზე.

შემარცხენეთა აზრით, ნენის მომხრეებმა, მიიღეს რა პროგრამა, რომელიც ეწინააღმდეგება მშრომელთა ინტერესებს, დაარღვიეს სოციალისტი მინისტრების მთავრობაში შეყვანის პირობები, რაც ამას წინათ შეიმუშავა პარტიის ყრილობამ.

მემარცხენეთა პოზიციის მხარდასაჭერად დღეს გამოქვეყნდა პარტიის მოწოდება, რომელსაც ხელს აწერს 500 სოციალისტი — პროფკავშირული მოძრაობის აქტივისტები. მემართვეს ავტორები „სოლიდარობას უცხადებენ მემარცხენე სოციალისტების პოზიციებსა და არჩევანს“.

მოლაპარაკება მიაჩნია ერთ-ერთ უაღრესად დიდმნიშვნელოვან ეტაპად იმ ღონისძიებებში, რომლებსაც შეერთებული შტატები ახორციელებენ მშვიდობის განმტკიცებისათვის.

მან თქვა: იმ მომენტში, როცა შეერთებული შტატები იწყებენ ამ მოლაპარაკებას ახალ წელს, არა აქვთ რაიმე ილუზია, რომ მიღწეულ იქნება სწრაფი და ოლი წარმატება. მაგრამ, გაბაცხადა მან, ჩვენ გვამხნევებს ამ ბოლო დროის მოვლენები, და ახალ შესაძლებლობებს მოველით შეიარაღების შეზღუდვისა და შემცირების მტკიცე და მნიშვნელოვან ღონისძიებათა შესახებ შეთანხმების ძიებაში, რასაც ჩვენი ქვეყანა გაანგრძობს.

ჯონსონმა ფოსტერს განუცხადა, პირადად მე მუდამ დიდ ინტერესს გამოვიჩენ მოლაპარაკებისადმი, როცა იგი დაიწყებაო.

იუვიათი შემთხვევა

უმაგალითო გრიგალი და სეტყვა დაატყდა თავს სამხრეთ აფრიკის რესპუბლიკის კაპის პროვინციის ჩრდილოეთ ნაწილს. ციდან ჩამოვარდნილმა გოლფის ბურთის ზომა ყინულის ნაჭრებმა დაზიანა რკინიგზები და გზატკეცილები სატელეფონო ხაზები. ქალაქი სტენსბურგი (მოსახლეობა 3 ათასი კაცი) სავსებით მოწყდა გარე სამყაროს.

პანამამ დროებით ურთიერთობა შეწყვიტა ამერიკის შეერთებულ შტატებთან

ნიუ-იორკი, 10 იანვარი. (საკდესი). პანამამ დღეს დროებით შეწყვიტა ურთიერთობა შეერთებულ შტატებთან. როგორც საინფორმაციო სააგენტოები იუწყებიან, პანამის მთავრობამ თავისი ელჩი გამოიწვია ვაშინგტონიდან და გამოაცხადა, რომ შეწყვიტა ურთიერთობა მას შემდეგ, რაც ამერიკის ჯარებმა დახვრიტეს ახალგაზრდა დემონსტრაცია პანამის არხის ზონაში. დემონსტრაცია გუშინ საღამოს გაიმართა პანამის სუვერენიტეტის დარღვევის წინააღმდეგ პროტესტის ნიშნად. ამერიკის რამდენიმე შენობაზე არხის ზონაში აღმართულ იქნა ამერიკის ალამი, თუმცა არსებული შეთანხმებით მისი აღმართვა შეიძლება მხოლოდ პანამის ალამთან ერთდროულად. რამდენიმე ათასი კაცი ცდილობდა შესულიყო არხის ზონაში და იქ აღემართა პანამის ალამი. ამერიკის შეერთებული შტატების შეიარაღებული ძალების სარდლობა კარიბის ზღვის რაიონში გენერალმა ო' მარამ გამოიძახა ჯავშნიანი მანქანები, რომლებმაც ცეცხლი დაუშინეს დემონსტრანტებს. წინასწარი მონაცემებით, დახოცილია 6 და დაჭრილია 75 პანამელი. პანამის მთავრობა არხის ზონაში სისხლისღვრისათვის ბრალს მოლიანად აკისრებს ამერიკის შეერთებული შტატების მთავრობას.

პანამის არხის ზონაში სტუდენტთა დემონსტრაციის დახვრეტამ პანამის ხალხის აღშფოთება და გულისწყრომა გამოიწვია. ახლა მთელს პანამაში მიმდინარეობს საპროტესტო დემონსტრაციები, იმ სისხლისღვრის წინააღმდეგ, რომლითაც ამერიკის ჯარები გაუსწორდნენ მშვიდობიანი დემონსტრაციის მონაწილეებს.

იყიდეთ თვალები!

ჟალაჟ მანილის (ფილიპინები) ერთ-ერთი ბაზეთის რედაქციაში ოცი წლის ქალიშვილი ტერესიტა მერკადო შევიდა და ასეთი თხოვნით მიმართა:

— აცნობეთ თქვენს მკითხველებს, რომ თვალებს მივყიდი ყველას, ვინც კი მოისურვებს.

ტერესიტა ოჯახში შვილდაკვდილ ყველაზე უფროსია. მან გადაწყვიტა თვალები გაყიდოს, რომ თავის ოჯახს ლუკმაპურის შოვნაში დაეხმაროს.

ცივილიზატორები... ავაზებით

ამ ფოტოსურათით ჟურნალმა „ილუსტრეიდედ ლონდონ ნიუსმა“ საკმაოდ კარგად აჩვენა ინგლისის პოლიტიკა სამხრეთ როდეზიაში, როგორც ცნობილია, როდეზიისა და ნიასალენდის კოლონიურმა ფედერაციამ თქვენი ჭირი წაიღოს. მაგრამ ინგლისელ იმპერიალისტთა ამ ნაშიერის დაშლით როდი დამთავრებულა იმ ხალხთა ტანჯვა, რომლებიც მის შემადგენლობაში შედიოდნენ. ინგლისელები ყოველი ღონისძიებით ცდილობენ შეინარჩუნონ თავიანთი ეკონომიური და სამხედრო პოზიციები მებრძოლი აფრიკის ამ დიდმნიშვნელოვან რაიონში.

სამხრეთ როდეზიაში მთავრობას სათავეში უდგას „თეთრკანიანი ადამიანი“ უინსტონ ფილდი იმავე ტიპისა, რაც სამხრეთ-აფრიკელი ფერვურდია. იგი „განაგებს“ აფრიკელებს, გზავნის დამსჯელ რაზმებს იმ პატრიოტებთან ანგარიშის გასასწორებლად, რომლებიც უცხოელთა ბატონობის წინააღმდეგ ილაშქრებენ. ამ ცოტა ხნის წინათ პოლიციის რაზმებმა ხოცვა-ყლეტა მოაწყეს დაბა უმტალში. სამხრეთ როდეზიის დედაქალაქ სოლსბერიში ინგლისის „აფრიკელ მსროლელთა“ ახალ-ახალი კონტინგენტები ჩადიან. ფოტოსურათზე აღბეჭდილია ინგლისის ქვეითი ჯარის მორიგი ჭვეგანაყოფის ჩასვლის მომენტი. ერთ-ერთ ჯარის კაცს თასმით მიჰყავს ...ავაზა!

ცხოვრების ხალხის კანონიერი მოთხოვნები

დელი, 10 იანვარი. (საკდესი). კალკუტის ათასობით მშრომელი გამოვიდა გუშინ დემონსტრაციაზე პროტესტის ნიშნად ამერიკის შეერთებული შტატების იმ გეგმების წინააღმდეგ, რომ მე-7 ფლოტის გემები გაგზავნონ ინდოეთის ოკეანეში, იუწყება დღეს ინდოეთის დეპეშათა სააგენტო. დემონსტრაცია, რომელიც დასავლეთ ბენგალიის კომუნისტთა ინიციატივით მოეწყო, გაიმართა ამერიკის კალკუტის საკონსულოსთან. დემონსტრაციის მონაწილეთა სხვილით პარლამენტის წევრმა კომუნისტმა ინდრაჯით ჰუფთამ ამერიკელ დიპლომატებს გადასცა პროტესტის მემორანდუმი.

საკონსულოს შენობასთან გაიმართა მასობრივი მიტინგი, რომელმაც რეზოლუციაში მოითხოვა დაუყოვნებლივ უარი თქვან სამხედრო გემების გაგზავნაზე ინდოეთის ოკეანის რაიონში.

პანამამ დროებით ურთიერთობა შეწყვიტა ამერიკის შეერთებულ შტატებთან

ნიუ-იორკი, 10 იანვარი. (საკდესი). პანამამ დღეს დროებით შეწყვიტა ურთიერთობა შეერთებულ შტატებთან. როგორც საინფორმაციო სააგენტოები იუწყებიან, პანამის მთავრობამ თავისი ელჩი გამოიწვია ვაშინგტონიდან და გამოაცხადა, რომ შეწყვიტა ურთიერთობა მას შემდეგ, რაც ამერიკის ჯარებმა დახვრიტეს ახალგაზრდა დემონსტრაცია პანამის არხის ზონაში. დემონსტრაცია გუშინ საღამოს გაიმართა პანამის სუვერენიტეტის დარღვევის წინააღმდეგ პროტესტის ნიშნად. ამერიკის რამდენიმე შენობაზე არხის ზონაში აღმართულ იქნა ამერიკის ალამი, თუმცა არსებული შეთანხმებით მისი აღმართვა შეიძლება მხოლოდ პანამის ალამთან ერთდროულად. რამდენიმე ათასი კაცი ცდილობდა შესულიყო არხის ზონაში და იქ აღემართა პანამის ალამი. ამერიკის შეერთებული შტატების შეიარაღებული ძალების სარდლობა კარიბის ზღვის რაიონში გენერალმა ო' მარამ გამოიძახა ჯავშნიანი მანქანები, რომლებმაც ცეცხლი დაუშინეს დემონსტრანტებს. წინასწარი მონაცემებით, დახოცილია 6 და დაჭრილია 75 პანამელი. პანამის მთავრობა არხის ზონაში სისხლისღვრისათვის ბრალს მოლიანად აკისრებს ამერიკის შეერთებული შტატების მთავრობას.

პანამის არხის ზონაში სტუდენტთა დემონსტრაციის დახვრეტამ პანამის ხალხის აღშფოთება და გულისწყრომა გამოიწვია. ახლა მთელს პანამაში მიმდინარეობს საპროტესტო დემონსტრაციები, იმ სისხლისღვრის წინააღმდეგ, რომლითაც ამერიკის ჯარები გაუსწორდნენ მშვიდობიანი დემონსტრაციის მონაწილეებს.

ვის ვოცნებობთ

დაეხმარნენ თურქ მეგზურებს

გათუმი. (საკ. კორ.). შავმა ზღვამ ხშირად იცის აბობოქრება. ასე იყო ამ ჯერადაც. თურქეთის ნაპირთან ხოფის ნავსადგურში „ემინის“ ეკიპაჟი გემს ტვირთავდა. მეზღვაურები ჩქარობდნენ, რადგან ამინდი უარესდებოდა და აი უცებ ამოვარდა გრიგალი, ზღვა გამუქდა, განრისხდა. „ემინის“ ეკიპაჟმა გემი შუა ზღვაში გაიყვანა, ვინაიდან ღია ნავსადგურში გემს აშკარა დაღუპვა ან ნაპირზე გარაყვა მოელოდა, გრიგალი სულ უფრო ძლიერდებოდა. მთებივით აზვირთებული ტალღები უზარმაზარ გემს ნაფოტივით აქანებდნენ და ჩრდილოეთისაკენ მიერეკებოდნენ. ხომალდს აშკარა ხიფათი მოელოდა. გამოსავალი ერთი იყო — დაცულ ნავსადგურში შესვლა. ყველაზე ახლოს კი ასეთი ნავსადგური მხოლოდ ბათუმი იყო. „ემინის“ ეკიპაჟის წევრებისათვის ცნობილი იყო ასეთ დროს საბჭოთა ადამიანების მეგობრული დახმარება. სწორედ ბათუმის ნავსადგურში ჰპოვეს თავშესაფარი და დახმარება თურქეთის სანდალ „ხაკაბას“ ეკიპაჟის წევრებმა შარშან შემოდგომაზე... და აი ახლაც „ემინმა“ ბათუმის ნავსადგურს მიაშურა. მალე აქ ღუზა ჩაუშვა აგრეთვე თურქეთის სამმა სანდალმა „ხმელად კაპიტანმა“, „ჩორუხმა“ და „კადირგამ“. თურქმა მეზღვაურებმა სამი დღე დაჰყვეს ბათუმის ნავსადგურში. როცა ქარიშხალი ჩადგა, ზღვა დაწყნარდა, თურქეთის გემებმა კურსი თავიანთი სამშობლოსაკენ აიღეს.

ბათუმის ნავსადგურიდან გასვლისას თურქმა მეზღვაურებმა გულითადი მადლობა გადაუხადეს ნავსადგურის მუშაკებს, და ყველა იმათ, ვინც საჭირო დახმარება აღმოუჩინა გაჭირვებაში ჩავარდნილებს.

მოსწავლე გადაარჩინეს

სოფელ გურგენიანის (ყვარლის რაიონი) რვაწლიანი სკოლის მეხუთეკლასელი ტ. კაპანაძე გაკვეთილების შემდეგ შინ ბრუნდებოდა. შემთხვევით ელექტრობაზი გაწყვეტილიყო და მავთულის ერთი წვერი გზაზე ეგდო. იგი ვერ შეამჩნია, და ფეხით შეეხო თუ არა გონება დაკარგა და მიწაზე დაეცა.

ეს ამბავი მახლობლად მყოფმა კოლმეურნე ეკ. ფანჩოძემ შენიშნა. იგი არ დაიბნა. ჯოხი აიღო და ბავშვს მავთული მოაცალა. შემდეგ კი ხელოვნური სუნთქვით მოასულიერა.

ფანჩოძემ მოსწავლის მშობლებისა და თანასოფლელთა გულითადი მადლობა დაიმსახურა.

ს. შაქარაშვილი.

მედიცინის სიახლენი

ოპერაცია ელექტროშპრატლით

სამჯერ გაუკეთეს მარიამ შუმანოვას ოპერაცია კანის დავადების გამო, მაგრამ ქსოვილები ზრდას განაგრძობდნენ. და მხოლოდ მეოთხე ოპერაციის შემდეგ, რომელიც ტერნოპოლის სამედიცინო ინსტიტუტის დოცენტმა სიმონ შამრაევსკიმ გააკეთა, ავადმყოფობამ უკან დაიხია.

რით მოახდინა ტერნოპოლელმა ექიმმა ზემოქმედება ჯიუტ ავადმყოფობაზე?

არსებობს თანამედროვე მედიცინის ასეთი დარგი — ელექტროქირურგია. მაღალი სიხშირის დენის გამოყენება კოაგულაციის (შედედების) მოვლენას იწვევს ოპერირებულ ქსოვილებსა და სისხლძარღვებში და წყვეტს სისხლის ძლიერ დენას — ორგანოზომში ყოველის ქირურგიული ჩარევის ამ მტერს.

მაგრამ კოაგულაცია ხდება ჭრილობის არა მარტო კიდეებზე და სისხლძარღვებში დედება და იღუპება ელექტროდენის ინტენსიური მოქმედების ზონაში მყოფი ყველა უჯრედიც. სწორედ ეს თვისება გამოიყენა დოცენტმა შამრაევსკიმ. უკანასკნელი ხუთი წლის განმავლობაში ტერნოპოლის საოლქო ონკოლოგიურ დისპანსერში კანის სიმსივნეთა ელექტროზით მოშორების ათას ხუთასზე მეტი ოპერაცია გაკეთდა. და მხოლოდ 15 შემთხვევაში პირველადმა ოპერაციამ ვერ უშველა.

ელექტროქირურგია დიდი ხანია ცნობილი, მას იყენებენ ხაბეჭთა კავშირის ბევრ კლინიკაში და საზღვარგარეთ. ამასთან ორი ელექტროდიდან ერთი კეთდება პირის, ნეხის, დისკოს, მარყუჟის ან ბურთულას სახით, იგი აქტიურია, მეორე კი — ტყვიის ფართო ფირფიტა — პასიურია. ელექტროდიდან ელექტროდამდე დიდ მანძილს რომ გადის, დენი იფანტება, და ეს არასასურველ შედეგებს იწვევს.

ორივე ელექტროდი ერთნაირი რომ გაკეთდეს და საოპერაციო უბანს ერთმანეთის გვერდით დაედოს? — იფიქრა შამრაევსკიმ. — მაშინ დენი განშტოებას ვერ მოასწრებს, წარმოიშობა მოქმედების მკვეთრად შემოზღუდული ზონა.

ახე მიაგნო სიმონ შამრაევსკიმ ელექტროქირურგიის ახალ მეთოდს, რომელსაც იყენებს, მაგალითად, ჰიპერტროფიული სურდოს სამერული ნაწარმოებები, 17.35 — კონცერტი მოსწავლეთათვის, 18.10 — ჭართული სიმღერები, 18.45 — სიმღერები ზარა დოლუხანოვს შესრულებით, 19.30 — რადიონარკვევი — „მომჭირნეთა მეგობარი“, 19.45 — რ. შტრაუსი. სიმფონიური პოემა, „ტილულენშპიგელი“, 20.00 — სიმფონიური კონცერტის ტრანსლაცია, 23.30 — გასართობი მუსიკა.

ტელევიზია

12 იანვარი

12.00 — „ეკრანშეთ ჩვენთან ერთად“ (ეკრანების კომპლექსი, რომელიც ყოველდღიურად გადაიცემა რადიოთი), 12.15 — მოსწავლეთათვის მხატვრული ფილმი „კროშის თავგადასავალი“, 18.00 — „დღეს ჩვენს პროგრამაშია“, 18.05 — გადაცემა საბჭოთა არმიის მეომრებისათვის, 19.05 — კინონარკვევი „გზის დასაწყისი“, 19.15 — გადაცემა ციკლიდან „რატომ ვამბობთ ასე“, 19.30 — კინონარკვევი „მეგობრობის უნივერსიტეტი“, 19.50 — საისტადიო კონცერტი „მათთვის, ვინც შინ დარჩა“, 20.10 — მოკლემეტრაჟიანი მხატვრული ფილმი „ზამთრის მუხა“, 20.30 — კონცერტი, 21.00 — მხატვრული ფილმი „საჯარიმო დარტყმა“, 22.35 — ახალი ამბები.

რა ვნახოთ, რა მოვისმინოთ

თეატრები

12 იანვარი

ზ. ფალიაშვილის სახელობის ოპერისა და ბალეტის სახელმწიფო აკადემიური — შჩელკუნჩიკი (დღისით), ლუჩია დი ლამერმური (საღამოს), რუსთაველის სახელობის დიდი დრამაში — მეტეხის ჩრდილში (დღისით, მე-5 აბონ. მე-2 წარმოდგენა), საღამოს, მე-17 აბონ. 1-ლი წარმოდგენა), მარჯანიშვილის სახელობის — აურზაური არფრის გამო (დღისით, 25-ე აბონ. მე-2 წარმოდგენა), მე ვხედავ მზეს (საღამოს, მე-6 აბონ. 1-ლი წარმოდგენა), გრიბოედოვის სახელობის — პალატა (დღისით და საღამოს მე-7 აბონ. მე-5 წარმოდგენა), ვასო აბაშიძის სახელობის მუსიკალური კომედიის (რკინიგზელთა სახლში) — მეგობრები (საღამოს).

კინო

12 იანვარი

რუსთაველის სახელობის, ამირანი, ოქტომბერი, ისანი, საქართველო (წითელი დარბაზი), პლეხანოვის სახელობის კულტურის სახლი, ყაზბეგი (პირველი დარბაზი), კომუნარების ბაღი, კოსმოსი, გაზაფხული — თეთრი ჭარავანი, სპარტაკი, 26 კომისრის სახელობის (მეორე დარბაზი), საქართველო (მწვანე დარბაზი), ჭავჭავაძის სახელობის კულტურის სახლი, ნაკადული — გამოუგონებელი ამბავი, თბილისი, კომკავშირელი, 26 კომისრის სახელობის (პირველი დარბაზი), გორკის სახელობის კულტურის სახლი, ოფიცერთა სახლი — ელექტრა, კოლხიდა — სტამბოლელი ხაზინადრის მემკვიდრეობა, კოლმეურნე, კიროვის სახელობის პარკი, კომუნალური მეურნეობის მუშაკთა კულტურის სახლი — ორი მებრძოლი.

რადიო

13 იანვარი

პირველი პროგრამით 06.35 — სიმღერები მეგობრობაზე, 08.10 — მსოფლიოს ხალხთა სიმღერები, 09.20 — კონცერტი ა. მაჭავარიანის ნაწარმოებებიდან, 11.15 — დ. შოსტაკოვიჩი, მე-5 სიმფონია, 12.10 — საუბარი — „ქიმია სახალხო სამდიდრის სამჭედლოა“, 12.25 — მხატვრული თვითმოქმედი ანსამბლებისა და ინდივიდუალურ შემსრულებელთა კონცერტი, 13.40 — ყაზახური სიმღერები, 17.15 — რ. ლაღიძის კალენდარული, ხორხის ღრუში ოპერაციებიან დროს სისხლის დენის შესაჩერებლად, მან შეიმუშავა ინსტრუმენტები, რომელთა გამოყენებით ტერნოპოლელი ქირურგები წარმატებით აკეთებენ კანზე სიმსივნის ოპერაციას და ორგანიზმის სიცრმეშიც კი იჭრებიან. ქირურგმა იური კომოროვსკიმ და მისმა კოლეგებმა სამედიცინო ინსტიტუტის კლინიკაში „შამრაევსკის მაკრატლით“ გაკეთეს ამ ენდიციტის 300 ოპერაცია და 100-მდე კუჭის რეზექცია. უსისხლო ოპერაციების ხანგრძლივობა მკვეთრად შემცირდა. ხოლო ოპერაციის შემდგომი პერიოდი ისე მიმდინარეობს, რომ არსებითი გართულებები არ ხდება და მისი ხანგრძლივობაც მნიშვნელოვნად შემცირდა.

გამომგონებელი ქირურგის მეთოდმა ფართოდ გაიკაფა გზა მედიცინის პრაქტიკაში.

ვლ. კოკოვი.

რედაქტორი

დ. მჭედლიშვილი.

კომუნისტი КОМУНИСТИ ИНДЕКС 66443

თბილისი, ლენინის 14. ტელეფონები: რედაქტორის მოადგილეებს — 9-93-03 8-08-67 პ/მგ მდივნის — 9-72-60, სამდივნოსი — 8-46-10, განყოფილებებისა: პარტიული ერების, უმაღლესი სხსწ. და სკოლების — 8-27-58, ლიტერატურისა და ხელოვნების 8-35-01, ინფორმაციის — 8-16-90, წერილების — 9-78-24, განცხადებების — 9-94-42.

ჩვენი მისამართი და ტელეფონები

საქართველოს კპ ცენტრალური კომიტეტის გამომცემლობის პოლიგრაფიული კომბინატი „კომუნისტი“, ლენინის ქ. № 14.

ЦО 00712

8