პროლეტარებო ყველა ქვეყნისა, შეერთდით!

კომუნისტი

საქართველოს კომუნისტური პარტიის ცენტრალური კომიტეტის, საქართველოს სსრ უმაღლესი საბჭოსა და საქართველოს სსრ მინისტრთა საბჭოს ორგანო

კომунисти— ОРГАН ЦК КП ГРУЗИИ, ВЕРХОВНОГО СОВЕТА ГРУЗИНСКОЙ ССР И СОВЕТА МИНИСТРОВ ГРУЗИНСКОЙ ССР

გამოცემის 44-ე წელი
№ 61 (12877)
პარასკევი, 13 მარტი, 1964 წ.
ფასი 2 კაპ.

დღეს ჩვენს ნომერშია:

- გაგვაფხულის უსწორს მთესველს
- მკითხველი გვთავაზობს, გვირჩევს, ამხილებს
- მსოფლიო ამ დღეებში
- სიცოცხლის საიდუმლოებანი

ლენინურ ვახტზე

საქართველოს ბიბლიოთეკა

კომუნისტური შრომის საწარმოში

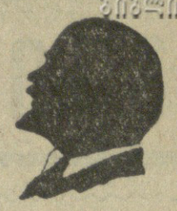

თბილისის კერამიკული კომბინატის (დირექტორი ვ. ურუშაძე) კოლექტივს, რომელმაც შვიდწლედის ვადამდე გასაღდების საქმეში თვალსაჩინო წარმატებები მოიპოვა, შარშან კომუნისტური შრომის საწარმოს საპატიო წოდება მიენიჭა. საწარმოს კოლექტივი ამ მაღალ წოდებას თვალსაჩინოვით უფრთხილდება და საწარმოო ფართობის გაუდიდებლად სისტემატურად ზრდის პროდუქციის გამომუშავებას, აუმჯობესებს მის ხარისხს, ამაღლებს წარმოების კულტურას და კიდევ უფრო გაბედულად მიიწევს წინ, შვიდწლედის ახალი ზღუდეების დასაპყრობად.

კერამიკოსებმა ორი თვის საერთო პროდუქციის გამოშვების გეგმა 105,2 პროცენტით შეასრულეს. გეგმის გადამეტებით გამოუშვეს 207 კვადრატული მეტრი მოსაპირკეთებელი ფილები, 800 ცალი ნახევრად ფაიფურის სანტექნიკური მოწყობილობა და 26 ათასი მანეთის მხატვრული კერამიკული ჭურჭელი. მანქანა-დანადგარების მაქსიმალური გამოყენებით, შრომის უფრო გონივრულად მოწყობით შრომის ნაყოფიერება გეგმასთან შედარებით 3,1 პროცენტით აამაღლეს.

წარმოებაში ბევრი ჰყავთ მოწინავე ადამიანები, მაგრამ კომუნისტური შრომის ბრიგადებს, რომელებსაც ვ. კასრელიშვილი და გ. გოგიაშვილი უძღვებიან, ვერავინ შეედრება. მათი ყოველდღიური დავალების შესრულება 120 პროცენტს აჭარბებს და მხოლოდ პირველი ხარისხის პროდუქციას იძლევიან. კომუნისტური შრომის ნამდვილი შუქურაა მასის დამამზადებელი ვ. კასპიშვილი, რომელიც დავალებას სისტემატურად ორმაგად ასრულებს.

საამქროს შორის დაწინაურდა მხატვრული კერამიკული ჭურჭლის საამქრო, რომელსაც ვ. ბახტაძე ხელმძღვანელობს. საამქრომ ორი თვის გეგმა 130 პროცენტით გაანაღდა და მხოლოდ პირველი ხარისხის ჭურჭელი გამოუშვა.

მოლის პირველი ხარისხის მარგანეცი

ჭიათურა. (საკ. კორ.). დიდი ლენინის დაბადების 94 წლისთავის აღსანიშნავად თვედადებულად შრომობენ ჭიათურელი მაღაროელები. ზრმლებიც ნიკოპოლელ თანამოსაქმეებს ეჯიბრებიან.

განსაკუთრებით გაიამჟობესეს მუშაობა ლენინისა და ორჯონიკიძის სახელობის, ახალი ითხრების მაღაროთა კოლექტივებმა. მათ დიდი გადაჭარბებით შეასრულეს თებერვლისა და მარტის პირველი დეკადის დავალებები, საკრძნობლად გადიდეს პირველი ხარისხის მარგანეცის დამზადება, აამაღლეს შრომის ნაყოფიერება.

პირველხარისხოვანი კონცენტრატების დიდი წილადი შეაქვთ გამამდიდრებელი ფაბრიკების კოლექტივებს. ორჯონიკიძის სახელობის მაღაროს მაღნის—ბერეზკიდების გამამდიდრებელი ფაბრიკის კოლექტივი ძვირფას პროდუქციას შეუფერხებლად უგზავნის ქიმიური მრეწველობის ქარხნებს.

გეგმის გადაჭიმვით

ახალციხე. ახალციხის სახელოვნების შუშის ქარხნის კოლექტივმა ორი თვის საერთო პროდუქციის გამოშვების გეგმა 111 პროცენტით შეასრულა, ხოლო ნატურაპროდუქციისა — 111,9 პროცენტით და გეგმის გადაჭიმვით 772 ათასი გოთლი გამოუშვა.

შეასრულეს წლიური გეგმა

ფოთი. მეთევზეობის კოლმეურნეობა „კოლხიდის“ კოლექტივმა ფართოდ გაიჩაღა სოციალისტური შეჯიბრება დიდი ლენინის დაბადების დღის აღსანიშნავად. მეთევზეებმა უკვე მოიპოვეს დიდი შრომითი გამარჯვება. თევზის ჭერის წლიური გეგმა 2 მარტისათვის 114 პროცენტით შეასრულეს.

წარმატებით აღჭურვილობამ მეთევზეებმა ახალი გადიდებული ვალდებულება აკარეს და წარმატებით ებრძვიან მისი განაღდებისათვის.

დავალება განაღდებულია

□ თბილისი. თამბაქოს № 1 ფაბრიკის კოლექტივმა ვადაზე ადრე შეასრულა ორი თვის საწარმოო დავალება და გეგმის გადამეტებით 4 მილიონი ცალი პაპიროსის ნახევარფაბრიკატები გამოუშვა.

□ საავეჯო. საწარმოო გაერთიანება „განთიადის“ № 5 ფილიალის კოლექტივმა ვადაზე სამი დღით ადრე 113 პროცენტით შეასრულა ორი თვის დავალება და სამშობლოს გეგმის გადამეტებით 10 ათასი მანეთის პროდუქცია მისცა.

მომხმარებელმა რომ თქვას — კარგია!

უკანასკნელ პერიოდში რესპუბლიკაში მკვეთრად გაიზარდა სახალხო მოხმარების საგნების წარმოება. საკმარისია ითქვას, რომ მარტო შარშან წარმოებაში დაინერგა 500-ზე მეტი ახალი სახეობის, მოდელისა და ფასონის საფეიქრო, ტრიკოტაჟის და ფეხსაცმლის ნაწარმი.

რესპუბლიკის მოწინავე საწარმოთა კოლექტივებმა მკვეთრად გააუმჯობესეს პროდუქციის ხარისხი. მინიმუმამდე დაიყვანეს წუნით გამოწვეული ზარალი, მტკიცედ დაიდგინეს რენტაბელური მუშაობის გზას, და მათ მიერ გამოშვებული პროდუქცია საწყობებში კი არ ფუჭდება, პირიქით, მაღაზიის თაროებზე ღამის გათევასაც ვერ ასწრებს. ასეთ საწარმოთა რიცხვს ეკუთვნიან თბილისის მეშვიდე სამკერვალო და პირველი სატრიკოტაჟო ფაბრიკები, თბილისის სართავ-სატრიკოტაჟო კომბინატი.

ამ საწარმოებში საუკეთესო პროდუქციის გამოშვებისათვის წარმატება თვითდინებით არ მოსულა. პარტიული და პროფკავშირული ორგანიზაციები, სამეურნეო ხელმძღვანელობა დაუცხრომლად უნერგავენ მუშებს, ოსტატებს, ინჟინრებს მშობლიური ფაბრიკის ღირსებისათვის მაღალი პასუხისმგებლობის გრძნობას, ახალისებენ მათს შემოქმედებითს ინიციატივას, აქტიურად უჭერენ მხარს ყოველ ახალს, მოწინავეს. მუშათა კრებებზე ხშირად განიხილავენ პროდუქციის ხარისხის გაუმჯობესების გზებს, კიცხავენ დამნაშავეებს. კვალიფიციური მუშები ხალისით ეხმარებიან ნაკლებად მომზადებულ ახალბედებს, გადასცემენ მათ თავიანთ გამოცდილებას. ასეთი მუშაობის შედეგია ის, რომ ანღნიშნულ საწარმოებში, რეკლამაციები, საჩივრები პროდუქციის ცუდი ხარისხის გამო მინიმუმამდე შემცირდა.

მაგრამ აქვე უნდა აღინიშნოს, რომ ასეთ საწარმოთა რიცხვი ძალზე მცირეა. ფაბრიკების უმეტესობა ჯერ კიდევ დაბალი ხარისხის, მოძველებული ფასონის პროდუქციას უშვებს.

საქართველოს კომპარტიის XXII ყრილობის რეზოლუციაში ხაზგასმით არის აღნიშნული, რომ რესპუბლიკის მსუბუქი მრეწველობის უმნიშვნელოვანესი ამოცანაა ბრძოლა პროდუქციის ასორტიმენტის გაფართოებისა და მისი ხარისხის გაუმჯობესებისათვის. არ შეიძლება ვზრუნავდეთ მხოლოდ რაოდენობრივი მაჩვენებლებისათვის, ვგრეთვე საჭიროა ბრძოლა ხარისხისათვის, საწარმოს მარკისათვის. ეს უმთავრესად ეხება იმ საწარმოებს, რომლებიც უშვებენ ქსოვილებს, ტანსაცმელს, ფეხსაცმელს, ტრიკოტაჟს, ავეჯსა და ფართო მოხმარების სხვა საქონელს. ცნობილია, რომ რესპუბლიკის ბაზებსა და სავაჭრო ქსელში დიდი რაოდენობით არის ჩაწოლილი გაუსაღებელი საქონელი, რომელზეც არ არის მოსახლეობის მოთხოვნილება.

მიუხედავად ამისა, ზოგიერთი საწარმოს ხელმძღვანელნი კვლავაც განაგრძობენ დაბალი ხარისხის პროდუქციის გამოშვებას, არ იცავენ ასორტიმენტის დავალებებს. არის პროდუქციის ხარისხიანობის ხელოვნურად აწევის შემთხვევები. ამის შედეგად ეს საწარმოები დიდი რაოდენობით იღებენ რეკლამაციებს და სახელმწიფოს ხარჯზე იხდიან ჯარიმების მნიშვნელოვან თანხას.

ამის მკაფიო დადასტურებაა ის, რომ შარშან „თბილფეხსაცმელვაჭრობამ“ რესპუბლიკის ფეხსაცმლის საწარმოებს მაღალი ხარისხიდან დაბალ ხარისხში გადაყვანის გამო მარტო ჯარიმის სახით წარუდგინა 24.129 მანეთის სარჩელი. ამას თუ დავუმატებთ სხვა რესპუბლიკებიდან და ცალკეული მაღაზიებიდან მიღებულ ჯარიმებს, კიდევ უფრო მძიმედ წარმოგვიდგება წუნის ტვირთი. მიუხედავად ამისა, ფეხსაცმლის ზოგიერთმა საწარმომ ჯერ კიდევ ვერ გააკეთა სათანადო დასკვნა, და მომდინარე წელსაც განაგრძობს წუნდებული პროდუქციის გამოშვებას.

თბილისის ფეხსაცმლის საწარმოთა გაერთიანება „ისანმა“ წელს იანვარ-თებერვალში (ანგარიში № 21 და 125) „თბილფეხსაცმელვაჭრობას“ პირველი ხარისხის იარლიყით სარეალიზაციოდ გაუგზავნა ქალის თბილი ყელიანი ფეხსაცმელი. შემოწმების შედეგად 77 პროცენტი გადაყვანილ იქნა პირველი ხარისხიდან მესამე ხარისხში. ფეხსაცმლის საწარმოთა გაერთიანება „ისანის“ პირველი ფილიალი იმდენად „დახელოვნდა“ წუნის კეთებაში, რომ მის მიერ მაღაზიებში გაგზავნილი ფეხსაცმელი, როგორც მოხმარებისათვის უვარგისი, ხშირად უკანვე უბრუნდებათ. მაგალითად, ფეხსაცმლის პირველმა მაღაზიამ წელს იანვარსა და თებერვალში სპეციალური აქტით საწარმოს უკან დაუბრუნა 169 წყვილი საბავშვო ფეხსაცმელი.

ეხარისხო ფეხსაცმლის გამოშვებას განაგრძობს ქუთაისის ტყავფეხსაცმლის კომბინატი. „თბილფეხსაცმელვაჭრობამ“ (ანგარიში № 1005) მიღებული 480 წყვილი ჯაღიდან დაბალ ხარისხში გადაიყვანა 120 წყვილი, ანუ 25 პროცენტი. იმავე კომბინატიდან (ანგარიში № 1011) მიღებული 1.264 წყვილი ჯაღიდან დაბალ ხარისხში გადაყვანილ იქნა 26 პროცენტი.

ზემოთ მოყვანილი ფაქტები იმას მოწმობს, რომ აღნიშნულ საწარმოებში პროდუქციის ხარისხისათვის ზრუნვა თავმოწონებებულია, კონტროლიორები უმწეობას იჩენენ.

ლამაზ, მოხდენილ ნაწარმს ვერც ზოგიერთი სამკერვალო ფაბრიკა დაიკვეხნის. აქაც სერიოზული ნაკლია ტანსაცმლის კონსტრუირების. მოდელირებისა და შეკერვის ტექნოლოგიაში. ჩვენი სამკერვალო ფაბრიკები ვერ იქნა და ვერ დაეუფლნენ შეკერვის გაუმჯობესებულ ტექნოლოგიას. სწორედ ამის შედეგია ის რომ მაღაზიები სავსეა ტანსაცმლით, მაგრამ მოხმარებელი დაეძებს თავის სარგო, თანამედროვე მოდელის. ლამაზად შეკერილ პალტოს, კოსტიუმს და სხვა ასორტიმენტის შეკერილ ნაწარმს.

სამკერვალო ფაბრიკები სათანადო უურადღებას რომ არ აქცევენ ხარისხს, ტყუილად ჰყავთ კონტროლიორების გაბერილი შტატები, ამაზე ნათლად მეტყველებს შემდეგი ფაქტი: „თბილტანსაცმელვაჭრობამ“ 1963 წელს პირველი ხარისხის იარლიყით მიღებული პროდუქციის 141.302 ერთეული შეამოწმა. აქედან დაბალ ხარისხში გადაიყვანეს 6.866 ერთეული, ხოლო 12.654 ერთეული უკან დაუბრუნდათ საწარმოებს. როგორც მოხმარებისათვის უვარგისი. წუნის კეთებაში ზოგიერთმა საწარმომ განსაკუთრებით გამოიჩინა თავი. სოხუმის № 11 სამკერვალო ფაბრიკამ „თბილტანსაცმელვაჭრობას“ პირველი ხარისხის იარლიყით გამოუგზავნა 273 ერთეული სამუშაო ხალათი. შემოწმებით გამოირკვა, რომ აღნიშნული პროდუქცია მთლიანად უვარგისი იყო მოხმარებისთვის და წარმოებას უკან დაუბრუნდა. წუნის მკეთებლებთა შორის ასევე „თავი ისახელა“ თბილისის № 3 სამკერვალო ფაბრიკამ. 1.649 ცალი მამაკაცის ხალათი პირველი ხარისხის იარლიყით უვარგისი გამოდგა და ფაბრიკას მთლიანად დაუბრუნდა.

საქმეს დიდად უშლის ხელს ის გარემოება, რომ ჰიანურდება თბილისის მოდელების სახლის მიერ შექმნილი მოდელების წარმოებაში ჩაშვება. მაგალითად, სახლის მიერ შექმნილ მოდელებს ყოველთვიურად და კვარტალურად განიხილავს სამხატვრო საბჭო, რომლის სხდომას მსუბუქი მრეწველობის სამმართველოს, ვაჭრობის სამინისტროს წარმომადგენლებიც ესწრებიან, მაგრამ უბედურება ის არის, რომ ამ მოდელების წარმოებაში ჩაშვება ხდება მხოლოდ წლის ბოლოს. გამოდის, რომ შექმნილი მოდელი წარმოებაში ხდება ერთი ან ერთნახევარი წლის შემდეგ. მაგალითად, 1962 წელს შექმნილი 381 მოდელის წარმოებაში ჩაშვება ძლივს დაამთავრეს 1963 წელს.

ვაჭრობისა და წარმოების მუშაკები ასეთი „ოპერატიული“ მუშაობით მომხმარებელთა გულს, ცხადია, ვერ მოიგებენ.

ხარისხისადმი, გულგრილი. უპასუხისმგებლო დამოკიდებულების ამგვარი ფაქტები სერიოზულ ზიანს აყენებს სახელმწიფო ინტერესებს, მომხმარებელს. საწარმოთა ხელმძღვანელები, პარტიული და პროფკავშირული ორგანიზაციები მოვალენი არიან ყოველი ღონისძიებით გაამლიერონ ზრუნვა პროდუქციის ხარისხისათვის, უზრუნველყონ ახალი მოდელების დროულად ჩაშვება წარმოებაში, ტექნოლოგიის ზუსტი და განუხრელი დაცვა. საჭიროა ავამაღლოთ ტექნიკური კონტროლის როლი წარმოებაში, ამ საქმეში ჩავაბათ გამოცდილი, კვალიფიციური ქალები. მუშაობა ისე უნდა მოვაწყოთ, რომ დღითიდღე მაღლებიდეს ყველა მუშის ოსტატობა, ტექნიკური ცოდნა. ამავე დროს საჭიროა შეიქმნას შეუწყნარებლობის ვითარება იმათ წინააღმდეგ, ვინც ხელს უშლის პროდუქციის ხარისხის გაუმჯობესებას, ვინც სახელს უტეხს საფაბრიკო მარკის ღირსებას.

ჩვენი საწარმოები შეიარაღებული არიან უახლესი ტექნიკით. ჰყავთ მაღალკვალიფიციური მუშები. აქვთ ყველა საშუალება იმისათვის, რომ გამოუშვან ისეთი ხარისხის პროდუქცია, რომელიც საწყობებში კი არ ჩაწვება, არამედ მომხმარებელი ხაილებს და ატყვის, ჩვენი ფაბრიკისაა, კარგიაო.

ა. ი. მიქოიანი გერმანიის დემოკრატიულ რესპუბლიკაში

ბერლინი, 11 მარტი. (საკდესი). სკკპ ცენტრალური კომიტეტის პრეზიდიუმის წევრმა, სსრ კავშირის მინისტრთა საბჭოს თავმჯდომარის პირველმა მოადგილემ ა. ი. მიქოიანმა, რომელიც აქ იმყოფება გერმანიის დემოკრატიული რესპუბლიკის მინისტრთა საბჭოს თავმჯდომარის ოტო გროტეოლის დაბადების 70 წლისთავის გამო, დღეს ნაშუადღევს იმოგზაურა ქალაქში. იგი გაეცნო ახალმშენებლობებს კარლ-მარქსალეეში, ესაუბრა ბერლინელებს, რომლებიც გულთბილად მიესალმებოდნენ მას.

შემდეგ ა. ი. მიქოიანი სტუმრად იყო გერმანიის დემოკრატიული რესპუბლიკის მესახვრეებთან.

სპპატიო სტუმართა წიგნში ა. ი. მიქოიანმა ჩაწერა: „გერმანიის დემოკრატიული რესპუბლიკის საზღვარი დასავლეთ ბერლინთან — ზღუდეა, რომელიც გერმანიის დემოკრატიულ რესპუბლიკასა და სხვა სოციალისტურ ქვეყნებს იცავს ძირგამომთხრელი საქმიანობისაგან.

გულთბილად მივესალმები გერმანიის დემოკრატიული რესპუბლიკის სახალხო არმიის სამხედრო მოსამსახურეებს, რომლებიც მშვიდობის საპატიო ვახტზე დგანან სოციალისტური ქვეყნების თანამეგობრობის დასავლეთ საზღვრებზე, საიმედოთ იცავენ თავიანთი რესპუბლიკის მშვიდობას მილიტარისტთა და რევანშისტთა განუწყვეტელი პროვოკაციებისაგან დასავლეთ ბერლინის ტერიტორიიდან.

ძვირფასო მეგობრებო! გისურვებთ შემდგომშიც წარმატებით იცავდეთ გერმანიის დემოკრატიული რესპუბლიკის — გერმანიის ისტორიაში მუშათა და გლეხთა პირველი სახელმწიფოს საზღვრებს!“.

შემდეგ ა. ი. მიქოიანი ეწვია ფრიდრიხშტრასეს საკონტროლო-გასაშვებ პუნქტს და საზღვრის უბანს იერუსალიმერშტრასეზე.

ა. ი. მიქოიანს მოგზაურობაში ახლდნენ გერმანიის ერთიანი სოციალისტური პარტიის ცენტრალური კომიტეტის პოლიტბიუროს წევრი, გერმანიის ერთიანი სოციალისტური პარტიის ბერლინის საოლქო ხელმძღვანელობის პირველი მდივანი პ. ფერნერი და გერმანიის დემოკრატიული რესპუბლიკის მინისტრთა საბჭოს თავმჯდომარის მოადგილე ა. აბუში.

ბერლინი, 12 მარტი. (საკდესი). სკკპ ცენტრალური კომიტეტის პრეზიდიუმის წევრი, სსრ კავშირის მინისტრთა საბჭოს თავმჯდომარის პირველი მოადგილე ა. ი. მიქოიანი დღეს ბერლინის საკისრების ქარხანას ეწვია.

ქარხნის მუშები გულითადად შეხვდნენ ვიზიტის საბჭოთა სტუმარს.

საწარმოს დათვალიერების შემდეგ ქარხნის კლუბში გაიმართა მიტინგი, რომელზედაც სიტყვები წარმოთქვეს ქარხნის დირექტორმა კ. ვინცენტმა, ა. ი. მიქოიანმა და გერმანიის ერთიანი სოციალისტური პარტიის ცენტრალური კომიტეტის პოლიტბიუროს წევრმა პ. ფერნერმა.

მიტინგი გადაიქცა გერმანელი და საბჭოთა ხალხების ურღვევი მეგობრობის დემონსტრაციად.

კვიპროსელი სტუმრები საშობაოდ გაემგზავრნენ

მოსკოვი, 12 მარტი. (სკკდესი). ერთ კვირას იმყოფებოდნენ საბჭოთა კავშირში კვიპროსელი რესპუბლიკის სტუმრები, რომლებსაც მეთაურობდა კვიპროსის რესპუბლიკის საგარეო საქმეთა მინისტრის მოვალეობის შემსრულებელი, ვაჭრობისა და მრეწველობის მინისტრი ანდრიას არაუზოსი. დღეს თვითმფრინავ „ილ-18-ით“ ისინი სამშობლოში გაემგზავრნენ.

— საესებით კმაყოფილი ვარ საბჭოთა კავშირში ჩვენი ვიზიტის შედეგებით, — განუცხადა საკდესის კორესპონდენტს ა. არაუზოსმა — მე მეტად კონსტრუქტიული საუბარი მქონდა სსრ კავშირის ვაჭრობის მინისტრთა საბჭოს თავმჯდომარე ნ. ს. ხრუშჩოვთან, საგარეო საქმეთა მინისტრ ა. ა. გრომიკოსა და საგარეო ვაჭრობის მინისტრ ნ. ს. პატოლიჩევთან. საუბრის დროს შეეხეთ საბჭოთა კავშირ-კვიპროსის ურთიერთობის შემდგომი განვითარების საკითხებს.

მინისტრმა ხაზი გაუსვა, რომ ვაჭრობა კვიპროსის რესპუბლიკასა და საბჭოთა კავშირს შორის ყოველწლიურად იზრდება. სავაჭრო შეთანხმება წარმატებით სრულდება. ჩვენ განზრახული გვაქვს უფრო გავაფართოოთ ვაჭრობა საბჭოთა კავშირთან, თქვა მინისტრმა.

„ცოდნის“ გამგეობის პლენუმი

მოსკოვი, 12 მარტი. (საკდესის კორ.). დღეს მოსკოვში მუშაობა დაიწყო სრულიად საკავშირო საზოგადოება „ცოდნის“ გამგეობის VIII პლენუმმა. პლენუმი შესავალი სიტყვით გახსნა საზოგადოების გამგეობის თავმჯდომარემ, სსრ კავშირის მეცნიერებათა აკადემიის ვიცე-პრეზიდენტმა ვ ა. კირილინმა.

მოხსენება „საზოგადოება „ცოდნის“ ორგანიზაციათა მუშაობის შესახებ სოფლის მოსახლეობაში“ წაიკითხა საზოგადოების გამგეობის თავმჯდომარის პირველმა მოადგილემ ვ. ნ. ზაიჩკოვმა.

პლენუმი გაგრძელდება ორ დღეს.

მ. ი. ლერმონტოვის დაბადების 150 წლისთავისათვის

პიატიგორსკი, 11 მარტი (საკდესის კორ.). მიმდინარე წლის ოქტომბერში სრულდება დიდი რუსი პოეტის მიხეილ იურის ძე ლერმონტოვის დაბადების 150 წლისთავი. პიატიგორსკის მუზეუმში — „ლერმონტოვის სახლში“ მიმდინარეობს მზადება ამ ღირსშესანიშნავი თარიღისათვის.

მუზეუმის უფროსი მეცნიერი თანამშრომლის პ. ე. სელეევის მოხსენებით „ლერმონტოვი და ჩვენი თანამედროვეობა“ აქ დაიწყო ლერმონტოვის ცხოვრებისა და შემოქმედებისადმი მიძღვნილი ლექცია-მოხსენებები. „ლერმონტოვის სადამოებში“ მონაწილეობას მიიღებენ ჩვენი ქვეყნის სხვა ქალაქების ლიტერატურათმცოდნეები. ისინი ლექცია-მოხსენებებს წაიკითხავენ კავკასიის მინერალური წყლების საწარმოებში, დაწესებულებებსა და კურორტების ჯანმრთელობის ცენტრებში. ლერმონტოვის სადამოების მოსაწყობად მუზეუმის მეცნიერ მუშაკთა ჯგუფი მიემგზავრება სტავროპოლის მხარის სტანიცებსა და სოფლებში.

„თოლია“ და „შევარდენი“ ჩუვაშეთში

ჩებოქსარი, 11 მარტი. (საკდესი). ჩუვაშეთში სამ დღეს იყვნენ სტუმრად მშობლებთან და მეგობრებთან „კოსმონავტი ცოლ-ქმარი“ — კოსმონავტი მფრინავები ვ. ვ. ნიკოლაევა-ტერეშკოვა და ა. გ. ნიკოლაევი. ისინი შეხვდნენ შორშელის — ანდრიან ნიკოლაევის მშობლიური სოფლის კოლმეურნეებს, იყვნენ ჩებოქსარის ბამბეულის კომბინატსა და სხვა საწარმოებში.

კოსმონავტთა პატივსაცემად ჩებოქსარში გაიმართა საღამო, რომელსაც დიდძალი ხალხი დაესწრო.

სურათზე: რუსთავის სინთეზური ბოჭკოს ქარხნის საცდელი წარმოების საგრეხი სამქროს ქვეოსტატი გ. კვირკველია (მარჯვნიდან მეორე) ესაუბრება მგრეხავებს ლ. ბუცხრიკიძეს, ჟ. ოზბეთელაშვილს და ნ. გორშკოვას. ფოტო შ. ჩხეტიანისა.

გაგვაფხულის მინდვრად

მოწინავე მექანიზატორები

თეთრი წყაროს საწარმოო სამმართველოში შემავალ სოფელ ბორბალოს კოლმეურნეობებში სასმინდედ უკვე მოხნულია 300 ჰექტარზე მეტი. საკმაო რაოდენობით აქვთ თესლი. მექანიზატორები ვ. ყელბერაშვილი, ა. ბუხურაული, დ. ჯანგებაშვილი და გ. ჯანგებაშვილი ენერგიასა და ცოდნას არ იშურებენ, რომ დროულად და ავროვადებში დაამთავრონ საგაზაფხულო ხვნა. („კომ“. კორ.).

პირველ დღეებში

დაბა გაზაფხულის ცხოველყოფელი სთბო. ცხაკაიას რაიონის სოფელ ფოცხოს ბარაქიან მიწას ოხშივარი ასდის. მხვნელ-მთესველებს ტექნიკა და თესლი მომზადებული აქვთ. მექანიზატორები დედამიწას გულმკერდს უხსნიან, რომ შვიდწლედის მეექვსე წელს უხვი მოსავალი მიიღონ. ტრაქტორისტმა შ. ჩიქოვანმა გაზაფხულის პირველ დღეს დავალება 140 პროცენტით გაანაღდა. ასევე საუკეთესოდ შრომობს მექანიზატორი ი. შამათავა. კოლმეურნეობამ საგაზაფხულოდ მოხნა 110 ჰექტარზე მეტი.

სოფელ ნაფიჩხოვის მარქვის სახელობის კოლმეურნეობის წევრები 300 ჰექტარი ფართობის საშუალოდ ჰექტარზე 30 ცენტნერი სიმინდის მისაღებად იბრძვიან ბაცალად გეგმით გათვალისწინებული 22 ცენტნერისა. მატრტო გაზაფხულის ორ დღეში 30 ჰექტარზე მიტი მოხნეს. საყანე ნიადაგებში გატანილია 300 ტონა ორგანული სასუქი. კიდევ გაიტანენ 700 ტონა ნაკელს, 100 ტონა ფოსფორს.

საგაზაფხულო ხვნა გაჩაღდა ხაბუმის ლენინის სახელობის, კირცხის XX პარტყრილობის სახელობის, ახალსოფლის, ახუთის და სხვა კოლმეურნეობებში. ცხაკაიელი მხვნელ-მთესველები პირობას იძლევიან სასუქების, ქიმიის, მექანიზაციისა და მოწინავეთა გამოცდილების ფართოდ გამოყენებით წელს სიმინდისა და სხვა კულტურების უხვი მოსავალი მიიღონ.

ს. კუჭავა.

ითესება მარცვლეული

ზნაური. (საკ. კორ.). ამ დღეებში დიდი გამოცოცხლებაა ზნაურის საწარმოო სამმართველოს კოლმეურნეობაში. ქვათეთრელები თესავენ ხორბალს „შავფხას“, გაზაფხულის ქერს, შვრიას.

კოლმეურნეობის მინდვრებზე განუწყვეტლივ გუგუნებენ ტრაქტორები, რომლებსაც მართავენ მექანიზატორები ფ. კაჟაშვილი და ჯ. გაბარაევი. მათ უკვე დათესეს 4 ჰექტარი ხორბალი, 25 ჰექტარი გაზაფხულის ქერი, 20 ჰექტარი შვრია.

ჯანმრთელობის კერები — მშრომელთა სამსახურში

12 მარტს თბილისში, რკინიგზელის სახლში გაიმართა საქართველოს სანატორიულ-საკურორტო დაწესებულებათა მუშაკების აქტივის რესპუბლიკური თათბირი. თათბირის მუშაობაში მონაწილეობა მიიღეს პარტიულ, პროფკავშირულ, სამეურნეო ორგანიზაციათა წარმომადგენლებმა, სამინისტროების, უწყებების ხელმძღვანელებმა.

თათბირზე მოხსენება „მშრომელთა მომსახურების მდგომარეობა რესპუბლიკის კურორტებში და მისი გაუმჯობესების ღონისძიებანი“ გააკეთა საქართველოს პროფკავშირთა რესპუბლიკური საბჭოს თავმჯდომარემ ამხ. **შ. ა. დოლიძემ.**

მას შემდეგ, რაც სანატორიულ-საკურორტო დაწესებულებანი და დასასვენებელი სახლები გადაეცა პროფკავშირთა გამგებლობაში, თქვა მომხსენებელმა, მნიშვნელოვანი მუშაობა შესრულდა ჯანმრთელობის კერების ქსელის განვითარებისათვის. კურორტების კეთილმოწყობისა და მშრომელთა სანატორიულ-საკურორტო მომსახურების კულტურის ამაღლებისათვის.

მაგრამ, როგორც ამხ. დოლიძემ აღნიშნა, საქართველოს პროფკავშირთა კურორტების მართვის რესპუბლიკური და ადგილობრივი საბჭოების, აგრეთვე სანატორიუმების, დასასვენებელი სახლების, პანსიონატების, საკურორტო სასტუმროებისა და სხვა მეურნეობათა მუშაობაში არსებითი ხარვეზებია.

საქართველოს პროფკავშირთა კურორტების მართვის რესპუბლიკური და ადგილობრივი საბჭოები ყოველთვის როდი იჩენენ სათანადო მომთხოვნელობას მუშაობისადმი მშრომელთა სანატორიულ-საკურორტო მომსახურეობისათვის.

სავაჭრო ორგანიზაციები დამაკმაყოფილებლად არ ამარაგებენ სანატორიუმებსა და დასასვენებელ სახლებს საჭირო ასორტიმენტის საადრეო მწვანილით, ბოსტნეულით, ხილით, რძისა და კვების სხვა პროდუქტებით.

კულტურულ-მასობრივი მუშაობა ყველა ჯანმრთელობის კერაში როდი შეესაბამება მოთხოვნებს.

საქართველოს სსრ მშენებლობის სამინისტროს სამშენებლო ორგანიზაციებმა გასულ წელს ჩაშალეს ახალი ჯანმრთელობის კერების მშენებლობის გეგმა.

საჭიროა, ხაზგასმით აღნიშნა მომხსენებელმა, ძირეულად გავაუმჯობესოთ მშრომელთა საკურორტო მომსახურება, გავზარდოთ ჯანმრთელობის კერების მუშაკთა პასუხისმგებლობა.

მოხსენების გამო გაიმართა კამათი.

აფხაზეთისა და აჭარის პროფკავშირთა კურორტების ბართვის საბჭოების თავმჯდომარეებმა ამხანაგებმა **გ. პ. პაპასკუამ** და **ა. მ. ბერიძემ** ილაპარაკეს ავტონომიური რესპუბლიკების კურორტების განვითარების შესახებ.

საქართველოს სსრ ჯანმრთელობის დაცვის მინისტრის მოადგილე ამხ. **ს. ვ. ცომაია** შეეხო იმ საკითხებს, რომ კურორტების სამედიცინო პერსონალმა გააძლიეროს სამეცნიერო-მეთოდური და კვლევითი მუშაობა.

იმაზე, თუ რა ღონისძიებას ავიღებთ ადამიანთა ჯანმრთელობის დასაცავად, ისაუბრა ამხ. ი. ი. კობლოვმა.

თათბირის მონაწილეებმა მიიღეს მიმართვა სანატორიუმების, დასასვენებელი სახლების, პანსიონატების, კურორტთა პოლიკლინიკების, დამხმარე მეურნეობების, სამშენებლო ორგანიზაციების ყველა მუშაკისადმი, რომელნიც მოუწოდებს მათ გაუმჯობესონ დამსვენებელთა სამედიცინო და კულტურულ-საყოფაცხოვრებო მომსახურება, მიაღწიონ მაღალ მაჩვენებლებს ჯანმრთელობის კერების მუშაობაში.

თათბირის მუშაობაში მონაწილეობა მიიღეს საქართველოს კომპარტიის ცენტრალური კომიტეტის მეორე მდივანმა ამხ. **პ. ა. როდონოვმა**, და საქართველოს სსრ მინისტრთა სბჭოს თავმჯდომარის მოადგილემ ამხ. **ვ. მ. სიხარულიძემ.** (საქდესი).

მკითხველი გვთავაზობს, გვირჩევს, ამხილებს

დიდ მუშაობებს — დიდი ყურადღება

პატარებს მცოდნე ალმგრდელი სჭირდებათ

საჭესთან — მხოლოდ ფხიზელი

გავუფრთხილდეთ ადამიანის სიცოცხლეს

ლოთობა, ავარია და დანაშაული

ახლა, როცა სახალხო მეურნეობის ყოველი დარგის მშრომელები მთელი ენერგიით და ორგანიზებულად იბრძვიან საბჭოთა კავშირის კომუნისტური პარტიის XXII ყრილობის, პარტიის ცენტრალური კომიტეტის პლენუმების მიერ დასახული ამოცანების წარმატებით გადაჭრისათვის, სერიოზული მოვალეობა ეკისრება ტრანსპორტს, განსაკუთრებით კი საავტომობილო ტრანსპორტს, მის თვითეულ მუშაკს, მექანიკოსებს და მძღოლებს.

საავტომობილო მეურნეობების, საზოგადოებრივი წესრიგის დაცვის მუშაკებისა და უწინარეს ყოვლისა კი სახელმწიფო ავტოინსპექციის თანამშრომლების ვალია უზრუნველყონ სრულყოფილი წესრიგი ტრანსპორტის მუშაობაში, მივაღწიონ იმას, რომ ტრანსპორტი მუშაობდეს შეწყობილად, ორგანიზებულად, სწრაფად, შეუფერხებლად და უავარიოდ.

შეგვეძლო დაგვესახელებინა საავტომობილო ტრანსპორტის ბევრი გამორჩენილი და კეთილსინდისიერი მუშაკი, მაგრამ ეს იმას როდი ნიშნავს, რომ ყველა სატრანსპორტო მეურნეობისა და მძღოლის მუშაობა მოწოდების სიმაღლეზე იდგეს. არა, ამ მხრივ ბევრი ნაკლოვანება გვაქვს, ჯერ კიდევ ხშირია მოძრაობის წესების დარღვევის შემთხვევები.

ტრანსპორტის ექსპლოატაციის ერთ-ერთ აუცილებელ პირობას წარმოადგენს მოძრაობის უშიშროების სრული უზრუნველყოფა, რის შედეგადაც თავიდან იქნება აცილებული უბედური შემთხვევები, რასაც, სამწუხაროდ, ჯერ კიდევ აქვს ადგილი.

საგზაო-სატრანსპორტო შემთხვევის გამომწვევი ერთ-ერთი მთავარი მიზეზია მართვა სიმთვრალის დროს. ზოგიერთ მძღოლს ავიწყდება ან არ უნდა გაიგოს, რომ სიმთვრალისას მანქანის მართვა დანაშაულია.

1963 წელს მილიციის ორგანოებისა და საზოგადოებრივი აქტივის მიერ მოძრაობის წესების უხეში დარღვევისათვის 9.000-ზე მეტ მძღოლს ჩამოერთვა მართვის უფლება, მათ შორის 3.700 მძღოლი ნასვამი იყო.

დიდი რუსი ფიზიოლოგი აკადემიკოსი ი. პ. პავლოვი ამბობდა: — „ალკოჰოლს გაცილებით მეტი მწუხარება მოაქვს კაცობრიობისათვის, ვიდრე სიხარული, თუმცა მას სწორედ გასამხიარულებლად ეტანებიან. რამდენი ნიჭიერი და ძლიერი ადამიანი დაიღუპა და იღუპება ახლა ამის მიზეზით“. ეს რომ ასეა, ამაზე მეტყველებს ის მეტად სამწუხარო ფაქტები, რომელთა მოწმენიც ჩვენ ხშირად ვხდებით.

1963 წლის 6 ოქტომბერს თბილისის № 5 ავტოსატრანსპორტო კანტორის ავტომანქანა „გაზ-51“-ის მძღოლს ს. ო.-ვს დავალებული ჰქონდა ჯანდარის საბჭოთა მეურნეობიდან თბილისში გადამოეყვანა სიმინდის ახალებად შებათობაზე მყოფი ხალხი, მძღოლმა უკან დაბრუნებისას დალია ალკოჰოლიანი სასმელი; ნასვამმა განავითარა დიდი სიჩქარე, რის შედეგადაც ვერ შეძლო მანქანის სწორი მართვა, მანქანა ხიდიდან გადაეგდო. ავარიის შედეგად დაიღუპა და მძიმედ დაზიანდა რამდენიმე ადამიანი.

ქუთაისში სატვირთო ავტომანქანის მძღოლი რ. ბ-ნი მთვრალი მართავდა მანქანას. ქუთაისის საავტომობილო ქარხნის წინ გადავიდა გზის საკალო ნაწილის მარცხენა მხარეზე და მანქანა დაეჯახა ქუჩაზე მიმავალ ხალხს, რის შედეგადაც ხუთმა მოქალაქემ მიიღო სხეულის სხვადასხვა კატეგორიის დაზიანება.

ზემოაღნიშნული და მსგავსი ფაქტები მეტყველებენ იმაზე, რომ სატრანსპორტო მეურნეობების ხელმძღვანელი მუშაკები მძღოლთა შორის სუსტად ეწევიან აღმზრდელობით მუშაობას, არ ატარებენ საჭირო პროფილაქტიკურ ღონისძიებებს.

ავტომანქანის საჭეს არაიშვიათად მთვრალები უსხდებან ავტომოყვარულები. გასული წლის 24 დეკემბერს მსუბუქი ავტომანქანა „პობედის“ პრ 93-37-ის მფლობელი ა. კ. მთვრალი მართავდა მანქანას. მან დიდი სიჩქარე განავითარა და ზუგდიდის მახლობლად თავისი მანქანა დაჯახება გზაზე მდგომ სატვირთო ავტომანქანას; შემთხვევის შედეგად დაიღუპა თვითონ, ხოლო ორი მოქალაქე მძიმედ დაშავდა.

განა აღმაშფოთებელი არ არის ის ფაქტი, რომელიც ამ რამდენიმე ხნის წინათ გმირდა მოედანთან, ვარაზისხევში მოხდა. ავტოავარიის შედეგად დაიღუპა სამი, ხოლო სხეულის მძიმე დაზიანება მიიღო ორმა მოქალაქემ. ამის მიზეზიც სიმთვრალე იყო.

თბილისში აზიზბეკოვის ქუჩაზე მცხოვრებმა, არყით გალეშილმა რ. ჭ-მა მანქანაში ჩაისვა თავისი ცირეწლოვანი შვილი და ქალაქში გასეირნება მოინდომა. სამღებროს ქუჩაზე მანქანა დაჯახება კედელს, რის შედეგადაც თვითონ დაზიანდა, ხოლო ბავშვი მძიმედ დასახიჩრდა.

უკანასკნელ დროს ცალკეული მოქალაქეები, განსაკუთრებით ახალგაზრდობა, თავიანთ მსუბუქ ავტომანქანებს იყენებენ ისეთი „გართობისა“ და „გასეირნებისათვის“, რასაც ხშირად თან სდევს განსაკუთრებით საშიში საგზაო-სატრანსპორტო შემთხვევები. განა ამის დამადასტურებელი არ არის მომდინარე წლის 2 თებერვალს 21 საათზე მომხდარი ფაქტი? ჯვრის მონასტრიდან ქეიფისა და გართობის შემდეგ დაბრუნებულმა საკუთარი „ვოლგის“ გრხ 14-91 მფლობელმა გ. ა-მა სიმთვრალის გამო მანქანა მტკვარში გადააგდო. შემთხვევის შედეგად დაიღუპა თვით ავტომანქანის მძღოლი და მასთან მყოფი სამი ახალგაზრდა.

ამ ფაქტს ღრმად უნდა ჩაუფიქრდეს თვითეული ჩვენგანი, ყოველი პატიოსანი მოქალაქე. საჭესთან მჯდომს ღვინო კი არ უნდა დავაძალოთ, პირიქით უნდა დავუშალოთ მაგარი სასმელების დალევა.

ჩვენი ხალხი ოდითგანვე განთქმულია სტუმართმოყვარეობის კარგი ტრადიციით, მაგრამ ყოვლად შეუფუძნარებელი და გაუგებარია ზოგიერთი „მასპინძლის“ და „მეგობრის“ საქციელი, როცა ისინი ჭიუტად ძალებენ სასმელს სტუმარს, რომელიც რამდენიმე ჭუთის შემდეგ მანქანის საჭეს უნდა მიუჯდეს. ეს მათ მიაჩნიათ „სტუმართმოყვარეობად“ და „მეგობრული გრძნობების გამოხატვად“. არ უფიქრდებიან, რომ ასეთი „გამასპინძლება“ ხშირად უბედური შემთხვევით მთავრდება.

ლოთობის, ალკოჰოლიზმის — წარსულის ამ მავნე გადმონაშთის წინააღმდეგ ბრძოლას გაძლიერების მიზნით მილიციის ორგანოებისა და ტრანსპორტის მუშაკებთან ერთად უნდა დაირაზმოს მთელი საზოგადოებრიობა, მკაცრად და სასტიკად უნდა გავკიცხოთ ის მძღოლები და ავტომოყვარულები, რომლებიც სმა-თვრალეში მართავენ ავტომანქანებს და საფრთხეში იგდებენ საკუთარ სიცოცხლესა და სხვებსაც. ასეთ მძღოლთა, როგორც ბოროტმოქმედთა მიმართ, უნდა შევქმნათ საზოგადოებრივი გაკიცხვისა და ზემოქმედების ატმოსფერო. ასევე სასტიკად უნდა დავგმოთ იმ პირთა დაუშვებელი ქმედობა, რომლებიც მძღოლებს და ავტომოყვარულებს მაგარ სასმელებს აძალებენ.

ფართო მასებმა აქტიური დახმარება უნდა გაუწიონ საზოგადოებრივი წესრიგის დაცვის, ტრანსპორტის დარგის მუშაკებს მძღოლთა და ავტომოყვარულთა შორის ალკოჰოლიზმის წინააღმდეგ ბრძოლაში.

ყოველ საბჭოთა მოქალაქეს უნდა ახსოვდეს, რომ მარტო საზოგადოებრივი წესრიგის დაცვის ორგანოს მუშაკები ვერაფერს გახდებიან უწესრიგობათა და დანაშაულობათა წინააღმდეგ ბრძოლაში, თუ თვით საზოგადოების მხარდაჭერა არ ექნებათ.

კომუნისტური მორალი ჩვენი ადამიანებისაგან მოითხოვს იყონ სპეკაკი, უანგარო, შეუწყნარებელნი უხეობისა და დანაშაულობათა ყოველი გამოვლინების მიმართ. ბუნებრივია, პატიოსანი საბჭოთა მოქალაქე გულგრილად ვერ ჩაუვლის გვერდს წესრიგის დარღვევის ფაქტებს.

ასე უნდა ვუყურებდეთ დღეს ჩვენს მაღალ მოქალაქეობრივ მოვალეობას. მაშინ სხვადასხვა მახინჯ მოვლენებს, მათ შორის ტრანსპორტზე ლოთობით გამოწვეულ დანაშაულებრივ ფაქტებს არ ექნება ადგილი.

ო. ჟავთარაძე.
საქართველოს სსრ საზოგადოებრივი წესრიგის დაცვის მინისტრი.

წერილი არ დაგეჭდილა, მაგრამ...

ცილისმწამებელი

რედაქციაში მოვიდა ა. ჯანგულაშვილის მამხილებელი წერილი. ავტორი თავის საჩივარში ბრალს სდებდა ამიერკავკასიის რკინიგზის სადგურ წნორის უფროსს ი. ჩხეიძეს სხვადასხვა სახის უკანონო მოქმედებისათვის.

წერილი შესამოწმებლად და ზომების მისაღებად საქართველოს კპ თელავის სამრეწველო საწარმოო პარტიულ კომიტეტს გადაეგზავნა. პარტიული კომიტეტის მდივანი ამხ. შ. კულულაშვილი რედაქციას ატყობინებს.

მამხილებელი წერილი, რომლის ავტორია რკინიგზის წნორის სადგურის სასაქონლო სადგურის მოლარე არჩილ ჯანგულაშვილი, ადგილზე შეამოწმა თელავის სამრეწველო საწარმოო ზონის პარტიულ-სახელმწიფო კონტროლის კომიტეტმა ამიერკავკასიის რკინიგზის სამმართველოს კომერციული სამსახურის წარმომადგენელთან ერთად.

შემოწმებით არც ერთი ბრალდება სადგურ წნორის უფროსის ჩხეიძის მიმართ არ დადასტურდა. ისინი ცილისმწამებლურია. პირიქით, დადასტურდა, რომ ა. ჯანგულაშვილი დაკისრებული მოვალეობის შესრულების დროს უდისციპლინობას იჩენს, წარსულში მიცემული იყო პასუხისგებაში სამსახურებრივი მდგომარეობის ბოროტად გამოყენებისათვის.

სადგურის მუშა-მოსამსახურეთა შორის ა. ჯანგულაშვილი ავტორიტეტით ვერ სარგებლობს, პირად ცხოვრებაში თავდაჭერილობას არ იჩენს, ჯერ კიდევ 1960 წლის 24 დეკემბერს სადგურის მუშა-მოსამსახურეთა საერთო კრებამ აღძრა შუამდგომლობა ჯანგულაშვილის სამუშაოდან განთავისუფლების შესახებ. მუშა-მოსამსახურეთა მთელი კოლექტივი ამაყე აზრისა იყო საკითხის შესწავლისა და განხილვის დროს, რაკი ადგილზე მოეწყო.

ა. ჯანგულაშვილის მიერ სხვადასხვა მისამართით საჩივრების წერა საქმისათვის ზრუნვიდან არ გამომდინარეობს. მისი მიზანი მხოლოდ ის არის, რომ სახელი გაუტეხოს სადგურის უფროსს ჩხეიძეს და მიიღწიოს მის გადევნებას სამუშაოდან.

ზონის პარტიულ-სახელმწიფო კონტროლის კომიტეტმა, განხილა რა ეს საკითხი თავის სხდომაზე, რკინიგზის წნორის სადგურის სასაქონლო სადგურის მოლარე ა. ჯანგულაშვილი ცილისმწამებლური განცხადებების წერისათვის, ხელმძღვანელის ბრძანების შეუსრულებლობისათვის, თანამშრომელთა შორის ავტორიტეტის დაკარგებისათვის, კოლექტივის მიმართ არაკანონიერი დამოკიდებულებისა და სადგურის უფროსთან მუდმივი კინკლაობისათვის, ოჯახური მდგომარეობის მოუწესრიგებლობისათვის, სადგურის მუშა-მოსამსახურეთა აზრის გათვალისწინებით გადააყენა თანამდებობიდან და დაავა საყითხი ამიერკავკასიის რკინიგზის სამმართველოს თბილისის განყოფილების წინაშე მისი სამუშაოდან მოხსნის შესახებ.

შ. კულულაშვილი,
საქართველოს კპ თელავის სამრეწველო-საწარმოო პარტიული კომიტეტის მდივანი.

რედაქციისაგან: ამიერკავკასიის რკინიგზის თბილისის განყოფილების უფროსის მოადგილემ მ. მეჭიაიმ რედაქცია აცნობა, რომ ა. ჯანგულაშვილი გათავისუფლებულია სამუშაოდან.

სიგნალი „კომუნისტის“ საგუშაგოდან

მშენებლობა უგრაფიკოდ?

რაბდოპისიტის საამქრო პირველი რიგის ობიექტია

ამ ახალ ქიმიურ სიმძლავრეთა შორის, რომლებიც წელს ქუთაისის ლითოფონის ქარხანაში უნდა ამუშავდეს, განსაკუთრებით მნიშვნელოვან და პირველი რიგის ობიექტად ითვლება რაბდოპისიტის საამქრო.

როგორც „კომუნისტის“ სპეციალური საგუშაგო ატყობინებდა, ამ დიდმნიშვნელოვანი ობიექტისათვის დღემდე მოწყობილობის ერთი ნაწილი სრულიადაც არ არის გამოყოფილი, ხოლო გამოყოფილი მოწყობილობის მიწოდების განრიგი ითვალისწინებს ნაწილის დგილზე მიღებას ივნისსა და სექტემბერში.

გამოდის, რომ საამქროში, რომელიც წლის პირველ ნახევარში უნდა ამუშავდეს, საჭირო მოწყობილობა უნდა დაამონტაჟონ... წლის მეორე ნახევარში (?!)...

ცხადია, ასეთ ვითარებაში მტკიცე გრაფიკის შედგენას ვერც მშენებლები შეძლებდნენ და ვერც ქარხანა.

შეიძლება თქვან, არის გეგმა, არის ასამუშავებელი კომპლექსი, საჭიროა მხოლოდ მონდომება და უგრაფიკოდაც საქმე არ შეფერხდებაო.

კეთილი მაგრამ ასამუშავებელ კომპლექსში, გარდა ძირითადი საწარმოო კორპუსისა, სამუხტავი სადგურის, ელექტრომომარაგების, ორთქლის და გაზის მილგაყვანილობის და ბევრი სხვა სამუშაოც ხომ შედის? ამავე დროს კი ადგილზე ამ სამუშაობისა და მონტაჟისათვის საჭირო დაზუსტებული ტექნიკური სქემა არ გააჩნიათ. მისი შედგენა „გიპრომეზის“ რუსთავის სპეციმტეხ ორგანიზაციას აქვს დავალებული და დღემდე კიანურდება.

რა თქმა უნდა, ამ საკითხების მოსაგვარებლად სახალხო მეურნეობის საბჭოს შესაბამისმა სამმართველოებმა და ქარხნის დირექციამ გადამჭრელი ზომები უნდა მიიღონ.

მაგრამ, როგორ არის მაინც საქმე სამშენებლო მოედანზე? საწარმოო კორპუსის აგებას მაინც რა უშლის ხელს?

სამუშაოთა მწარმოებელ მ. ბროვკოს განცხადებით ხელს არაფერი უშლით იმისათვის, რომ სამჭრის კორპუსი 1 აპრილისათვის მთლიანად მზად იყოს მონტაჟისათვის.

სინამდვილეში კი ასე როდია. კორპუსის აგების სამუშაოები 1 მარტისათვის 72 პროცენტით არის შესრულებული, ხოლო მთლიანად სამჭროს ასამუშავებელი კომპლექსის სამშენებლო-სამონტაჟო სამუშაოთა დავალება — 30 პროცენტით.

შეუწყნარებელია, მაგრამ ფაქტია, რომ სამშენებლო მოედანზე 2 მარტს, დამხმარე მუშების ჩათვლით 12 კაცი მუშაობდა, აქედან ხუთი დურგალი და სამი კალატონი. მშენებლებს აკლდათ ალური, ხე-ტყის მასალა.

ამის მიუხედავად სამუშაო ფრონტის გაშლა-გაფართოება მაინც შეიძლება. დგილზეა ფანჯრების ლითონკონსტრუქციები, დასავლეთის მხარეზე მთლიანად ამოყვანილია და შესასვლელად მზად არის კორპუსის კედლები, ბევრი სამუშაოა აგრეთვე მიწისქვეშა გარეკომუნიკაციების გასაყვანად. ამრიგად, ფანჯრების ჩასმას, შელესვას, მავი სახურავის მომზადებას, გარეკომუნიკაციების სამუშაოებს თითქოს ხელს არაფერი უშლის და 50 მშენებელს მაინც ერთდროულად შეუძლია მუშაობა. ფრონტი არის.

მაგრამ მთელი საქმე იმაშია, რომ არ ჰყოფნით კვალიფიციური მუშახელი, მექანიზმები.

დასანანია, რომ არა მარტო რაბდოპისიტის სამჭროს მშენებლობაზე, მთლიანად, ქარხნის რეკონსტრუქციის სამუშაოებზე, მხოლოდ ერთი, ისიც მცირეძალოვანი ექსკავატორი მუშაობს, რომელსაც ხან ერთ, ხან მეორე ობიექტზე გადაისვრიან ხოლმე. ეს მაშინ, როცა სამი ექსკავატორი მაინც უნდა მუშაობდეს. არასაკმაოა ამწეებიც და სხვა მექანიზმები.

მართალია, მშენებლებმა დროულად ააგეს სამჭროსათვის 360 კვადრატული მეტრი ფართობის საწყობი. მაგრამ აქაც ჯერ კიდევ ბევრი ერთი შეხედვით წვრილმანი სამუშაოა შესასრულებელი.

№ 4 ტრესტის მე-9 სამშენებლო სამმართველოს (უფროსი ა. კირტავა) მშენებლებმა კარგად უნდა გაათვალისწინონ, რომ მშენებლობის დღემდე აღებული ტემპი საკმარისი არ არის.

„კომუნისტის“ სპეციალური საგუშაგო ქუთაისის ლითოფონის ქარხნის რეკონსტრუქციის სამუშაოებზე: ა. კბეკელია — ქარხნის კაპიტალური მშენებლობის განყოფილების უფროსი, ი. თაბდიდიშვილი — მოწყობილობის განყოფილების უფროსი, ს. მიქაშავიძე — ქარხნის სარემონტო სამჭროს ზეინკალი, შ. ჯაფაშაძე — „კომუნისტის“ სპეც. კორ.

ჩვენი სამდურავი

ცუდად რომ შრომობს „საქნავთის“ წითელწყაროს ბურღვის კოლექტივი. ეს კარგია, მაგრამ ცუდია ის, რომ კულტურის მუშაკებს ერთხელაც არ გახსენებიათ ნავთის მაძიებლებისათვის კულტურული მომსახურების გაწევა.

ტარიბანაში ორასამდე კაცი მუშაობს. ისინი წითელწყაროდან 30 კილომეტრით არიან დაშორებულნი. სიღნაღის რაიონის კინოშესლის მუშაკებმა შარშან ერთხელაც ვერ მოახერხეს კინოსურათი ეჩვენებინათ ტარიბანაში. შარშანდელი ასეთი „მზრუნველობა“ წელსაც გრძელდება.

ტარიბანაში მომუშავე ნავთის მაძიებლებთან ავიტმბატვრული ბრიგადის გაგზავნა მაინც ხომ შეიძლებოდა?!

„კომუნისტის“ საგუშაგო „საქნავთის“ წითელწყაროს ბურღვის კანტორასთან. ბ. იურკინი — ეკონომისტი; ვ. ჭარაგვეზაშვილი, გ. ხარაზაშვილი, ს. ცაბაური — მბურღავები; ო. ფიროსმანიშვილი — მექანიკური სახელოსნოს გამგე.

ხეები ზეზეურად კვდებიან

თითქმის ჩვეულებადა მაქვს გადაცეული კვირადღეს ჩემი ოჯახის წევრებთან ერთად თბილისის ზღვის სანაპიროსაკენ გამგზავრება.

მართალა, აბა რა სჯობს, იქ გაშენებულ მეუდამწვანე ხეივნებს, მჭუხარე ტალღებს... ზოგჯერ ვთევზაობ კიდეცაც.

უფრო მეტ დროს მე და ჩემი ვაჟები — მოსწავლეები ჩვენს მიერვე დარგულ მცენარეთა მოვლა-პატრონობას ვანდომებთ, მცენარეს ზამთარშიც უყვარს გვერდში ამოდგომა. ის ხომ ჩვენი გახუყრილი მეგობარია. თბილისელი მშრომელები ზრუნვას არ აკლებენ ხალხის საუნჯეს — ნარგავებს.

მაგრამ ამას წინათ ავტობუსით დაგვიანებით ზღვაზე გასვლამ, გული მატკინა. აღშფოთება ვერ დავფარე და რისხვით ვთქვი: ეს ხომ ვერაგობაა, დანაშაულია!..

იმ დღეს ვიღაც გარეწარს წყალჯომარდობის სადგურთან გამხმარი ბალახისათვის ცეცხლი მიუცია, და გადაუწვავს, ცეცხლს მარადმწვანე მცენარეები დაუზიანებია. გარუჯული ნარგავები თითქოს მუდარით მოგვმართავდნენ, ძლივს ფესვი გავიდგით, გავიხარეთ, ახლა კი ყურს არ გვიგდებთო.

ეწინააღმდეგებით ამ ვანდალიზმს, ვიწყებ ხეების ზეზეურად კვდებას — ეწერებით ვეწინააღმდეგებით ამ ვანდალიზმს, ვიწყებ ხეების ზეზეურად კვდებას — ეწერებით

ვლ. სუხიშვილი,
ზეინკალი.

ჯერაც არ არის

ერთ ცვლად მეცადინეობაზე გადასვლის მიზნით კარალეთის (გორის რაიონი) საშუალო სკოლის შენობისათვის ექვსი საკლასო ოთახისა და ფიზკულტურის დარბაზის მშენება დაიწყეს. მშენებლობა რამდენიმე წელია მიმდინარეობს, მაგრამ ბოლო არ უჩანს.

ახლა მშენებლობას გორის რაიონის სამშენებლო-სარემონტო კანტორა აწარმოებს. კედლები ამოყვანილია და შენობა გადახურული. დარჩენილია შიდამოწყობის სამუშაოები. ახალი საკლასო ოთახები ახალი სასწავლო წლისათვის უნდა ყოფილიყო მზად, მაგრამ ჯერაც არ არის.

თ. ჩუხრუკიძე,
სოფკორი.

ფუტკრის მტრები

ეს მოხდა გასულ ზაფხულში. საქვაჭრობის ტყიბულის განყოფილებამ საპროდუქტო საწყობში, რომელიც ვაჟა-ფშაველას ქუჩაზე მდებარეობს, დიდძალი შაქარი შემოზიდა. სავსე ტომრებს უამრავი ფუტკარი დაესია.

საწყობის თანამშრომლებმა ნაცვლად იმისა, რომ ფანჯრის ჩარჩოებში მინები ჩაესვათ და ამით დაეცვათ შაქარი ფუტკრისაგან, მიმართეს იოლ გზას, საწყობში აახრჩოლეს მბოლავი მაშხალები.

ასეთი ბარბაროსული, აშკარა დანაშაულებრივი მოქმედება ჩვენ, ფუტკრის პატრონებს, ძალიან ძვირი დაგვიჯდა. მხრჩოლავმა მაშხალებმა თითქმის მთლიანად გაგვინადგურა 52 ძირი ფუტკრის ოჯახი. მეფუტკრე რ. ბრეგაძეს დაეღუპა ფუტკრის ოცდაათი ოჯახი, ა. კვინიხიძეს —5, გ. ბარბაქაძეს — 3 ოჯახი. ასევე დიდძალი ფუტკარი გაუნადგურდათ მეფუტკრეებს შ. სოფრომაძეს, ა. ვარდოსანიძეს, გ. ქათამაძეს და სხვებს.

სამწუხაროდ, ფუტკრის მტრებს პასუხს არავინ სთხოვს.

ა. კვინიხიძე,
გ. ბარბაქაძე.
ქალაქი ტყიბული. გაბრიაძის ქუჩის მცხოვრებლები.

„კომუნისტის“ სიგნალის შემდეგ

ლაქები ლურჯ ფონზე

ეს სათაური „კომუნისტში“ დაბეჭდილ იმ წერილს ჰქონდა, რომელშიც მხილებულ იყო ახალშენის ასხრ კურორტების მუშაობაში არსებული ნაკლოვანებანი. წერილთან დაკავშირებით ახალშენის ასხრ მინისტრთა საბჭოს თავმჯდომარის მოადგილე ამხ. გ. გერულავა რედაქციას ატყობინებს:

წერილში „ლაქები ლურჯ ფონზე“ მოყვანილი ფაქტები სინამდვილეს შეეფერება. გაზეთის გამოსვლის შემდეგ შესაბამისმა უწყებებმა მიღეს ღონისძიებანი ნაკლოვანებათა გამოსწორებისა და დამსვენებელთა მომსახურების გაუმჯობესებისათვის.

სასადილო „უოკვარის“ სამზარეულოს ელექტროფილები ელექტროკასელს მიუერთდა და შეუფერხებლად მუშაობს. შეცვლილია ქალაქ გუდაუთში სანატორიუმ „ვოლგის“ ხელმძღვანელობა. ამ სანატორიუმის ტერიტორია და გაბობის სისტემა წესრიგშია მოყვანილი. დამსვენებელთა კულტურულ-მასობრივი მომსახურების გასაუმჯობესებლად დასასვენებელ სახლ „ავტოგზირისათვის“ შერჩეულია ახალი კულტორგანიზატორი. ახალ ათონში კეთილმოწყობილია შიდასაკურორტო გზები.

ხორციელდება ღონისძიებანი მომავალ საკურორტო სეზონში დამსვენებელთა ყოველმხრივი მომსახურების მნიშვნელოვნად გაუმჯობესებისათვის.

ერთი საჭირო საქმის გამო

საჩხერის საყრდენ-საჩვენებელი მევენახეობის საბჭოთა მეურნეობა ერთ-ერთი მსხვილი და მოწინავე მეურნეობაა დასავლეთ საქართველოში. ჩვენთან განუხრელად იზრდება პროდუქტების წარმოება, მცირდება თვითღირებულება. ნიადაგში შეგვაქვს მინერალური და ორგანული სასუქები, ვამზადებთ და ვიყენებთ იაფფასიან სასუქს — მიწანაკელიან კომპოსტს, რომელიც ქარგ შედეგს იძლევა. შარშან ასეთი სასუქი ვიწნახებში 2.500 ტონა შევიტანეთ, ხოლო წელს 3.000 ტონაზე მეტს ვამზადებთ.

შარშან 500 ტონაზედ მინერალური სასუქი შევიტანეთ ვენახებში, მაგრამ ეს მოხდა ჩვენი შეხედულებისამებრ, ნიადაგების აგროქიმიური თვისებების შეუსწავლელად, რასაც მოჰყვა ნიადაგის ცალმხრივი კვება თავისი ცუდი შედეგებით.

საჩხერის საწარმოო სამმართველოს მომსახურება დავალებული აქვს ზესტაფონის აგროქიმიურ ლაბორატორიას. მისთვის ძნელია ყველას გასწვდეს. ამიტომ საჭირო და აუცილებელია ჩვენს საბჭოთა მეურნეობასთან შეიქმნას ნიადაგების აგროქიმიური ლაბორატორია. იგი ახლობელ კოლმეურნეობებსაც დაეხმარება.

ს. ჭიხორია.
საჩხერის საყრდენ-საჩვენებელი მევენახეობის საბჭოთა მეურნეობის მთავარი აგრონომი, საქართველოს სსრ დამსახურებული აგრონომი.

ერთ ხანს ქუთაისის პედაგოგიურ ინსტიტუტთან 1937 წლამდე სკოლამდელი აღზრდის ფაკულტეტიც კი არსებობდა. ეს დაწესებუ-

გული რომ შესტკიოდეთ...

წარმოების სიძნელეები და საკონტეინერო სადგური

„საქაგალი“ ზესტაფონის ქარხანა ქალაქის მთელ რიგ სამრეწველო საწარმოებთან ერთად დიდ სიძნელეებს განიცდის ქალაქ ზესტაფონში საკონტეინერო სადგურის უქონლობის გამო.

აღსანიშნავია, რომ დღეისთვის საკონტეინერო სადგურით მომსახურებას ქარხანა „საქაბელთან“ ერთად საკმაოდ ისეთი მსხვილი საწარმოები, როგორიც არის ზესტაფონის ფეროშენადნობთა ქარხანა, შორაპნის „ელექტროლელემენტის“, ჩხარის იატაკისა და კედლის ფილების, სამტრესტის ღვინის ქარხნები და მთელი რიგი სხვა სამრეწველო საწარმოები.

ფაბრიკა-ქარხნები იძულებული არიან ნედლეული და მზა პროდუქცია მიიღონ და გაგზავნონ ქუთაისიდან, სამტრედიიდან, სოხუმიდან. ცხადია, ამას დიდი ხარჯები და დრო სჭირდება, რაც მთავარია, ავტომანქანებით ტრანსპორტირებისას პროდუქცია ფუჭდება.

რას იტყვის ამის შესახებ ამიერკავკასიის რკინიგზის სამმართველო? ხომ არ არის საჭირო ქალაქ ზესტაფონში უახლოეს მომავალში აიგოს და მოეწყოს საკონტეინერო სადგური?

თ. კირვალიძე.
„საქაბელის“ ზესტაფონის ქარხნის შრომისა და ხელფასის განყოფილების უფროსი.

ეს არის ჰავშირგაბმულობა?

ალპანაში დიდი ხანია არსებობს სატელეფონო სადგური, იგი ერთმანეთთან აკავშირებს ორ რაიონს — ამბროლაურსა და ცაგერს. აკავშირებსო, ვამბობთ, თორემ.. სადგური მინიმალურადაც ვერ აკმაყოფილებს მოთხოვნილებას. ეს ორი რაიონი ურთიერთთან დაკავშირებულია ერთადერთი სატელეფონო ხაზით.

შარშან გაბაფხულზე აქ დაიწყეს მეორე პარალელური სატელეფონო ხაზის გაყვანა, მაგრამ მის მშენებლობას ბოლო არ უჩანს.

ჯ. ხვადაგიანი.
კავშირგაბმულობის ალპანის უბნის ზედამხედველი;

ლ. ჩიკვაიძე.
კავშირგაბმულობის ალპანის ფოსტის მეელსმენე.

ზვრილმანია, მაგრამ...

უკანასკნელ პერიოდში რესპუბლიკის სამკერვალო მრეწველობამ მკვეთრად გააუმჯობესა პროდუქციის ხარისხი, მოხდენილად, მაღალი გემოვნებით შეკერილი პალტოები, კაბები, კოსტიუმები ამშვენებენ მშრომელთა ცხოვრებას.

მაგრამ არის ზოგიერთი წვრილმანი, რომელსაც ფაბრიკა-ქარხნები არ ითვალისწინებენ. ეს კი მნიშვნელოვან მატერიალურ ზიანს აყენებს მომხმარებელს. მე მხედველობაში მაქვს პერანგი. თვითეული მოქალაქე წლის განმავლობაში რამდენიმე პერანგს ყიდულობს. ეს იმიტომ, რომ ხმარების დროს პერანგს მალე უზიანდება, უცვდება საყელო. მომხმარებელი იძულებულია საყელოს გამო გადააგდოს ჯერ კიდევ მოსახმარად ვარგისი პერანგი.

მე ვფიქრობ ცუდი არ იქნება თუ სამკერვალო ფაბრიკები პერანგს გამოაყოლებენ ერთ ან ორ სათადარიგო საყელოს. ეს უბრალო რამ თვითეულ მოქალაქეს საკმაო თანხას დაუზოგავს.

ს. მენაბდე.

კადრები — საბავშვო ბაღებს!

გაზეთ „კომუნისტის“ მიმდინარე წლის 7 თებერვლის ნომერში დაბეჭდილმა წერილმა „ცხოვრების კარნახით“ დააყენა მრავალი საჭირბოროტო საკითხი სახალხო განათლების, აღზრდის თემაზე. ჩვენ გვინდა შევეხოთ საბავშვო ბაღების, მათთვის კვალიფიციური კადრების მომზადების საკითხს.

სკოლამდელი ასაკის ბავშვთა აღზრდის საკითხი ყოველთვის იყო და არის პარტიისა და საბჭოთა ხელისუფლების ყურადღების ცენტრში. სკოლამდელი აღზრდის დაწესებულებათა ქსელის გაშლა მხოლოდ ოქტომბრის რევოლუციის შემდეგ დაიწყო. ამ დაწესებულებებში მომუშავე ნორჩი თაობის აღმზრდელ-მასწავლებელთა კადრების მომზადების საკითხს ყოველთვის დიდი ყურადღება ექცეოდა, როგორც საერთოდ საბჭოთა კავშირში, ასევე ჩვენს რესპუბლიკაშიც. დროთა განმავლობაში საქართველოში არსებობდა რამდენიმე პედაგოგიური ტექნიკუმი, ხოლო ერთ ხანს ქუთაისის პედაგოგიურ ინსტიტუტთან 1937 წლამდე სკოლამდელი აღზრდის ფაკულტეტიც კი არსებობდა. ეს დაწესებულებები საკმაოდ კვალიფიციურ მუშაკებს ამზადებდნენ ჩვენი ნორჩი თაობის აღსაზრდელად.

როგორც აღვნიშნეთ, საბჭოთა ხელისუფლების დამყარების დღიდან ყოველწლიურად მატულობს სკოლამდელი აღზრდის დაწესებულებათა რიცხვი. ხოლო დღეს, კომუნიზმის გამწვანე მშენებლობის პირობებში ასეთ დაწესებულებათა გათვეცებული ზრდა ვხედავ. სადღეისოდ საქართველოში სკოლამდელ აღზრდის 700-ზე მეტი დაწესებულება — საბავშვო ბაღი მოქმედებს, ამ დაწესებულებებში 60.000-მდე ბავშვი სწავლობს და 5.000-ზე მეტი აღმზრდელ-მასწავლებელი მუშაობს. აბსოლუტურად აღსანიშნავია, რომ, საგანგებო ორგანოების ცნობების მიხედვით, 1965 წლიდან საქართველოში ყოველწლიურად გაიხსნება 35 ახალი საბავშვო ბაღი 280 აღმზრდელ-მასწავლებლით და გაფართოვდება არსებული საბავშვო ბაღები. სკოლამდელი აღზრდის დაწესებულებათა ასეთი სიმრავლე და ზრდის ტემპები ერთგვარად სავანგაშო მდგომარეობას ქმნის ამ დაწესებულებებისათვის აღმზრდელ-მასწავლებელთა მომზადების საქმეში. ამჟამად ჩვენს რესპუბლიკაში მხოლოდ ერთი დაწესებულება — თბილისის ი. გოგებაშვილის სახელობის პედაგოგიური სასწავლებელი ამზადებს საშუალო კვალიფიკაციის მუშაკებს სკოლამდელი აღზრდის დაწესებულებებისათვის. ჩვენი რესპუბლიკის საბავშვო დაწესებულებები მოკლებული არიან უმაღლესი კვალიფიკაციის მქონე კადრებს, რაც უდავოდ უარყოფით გავლენას ახდენს ნორჩი თაობის აღზრდის საქმეზე.

ჩვენს რესპუბლიკაში კი, როგორც უკვე აღვნიშნეთ, უმაღლესი განათლების მქონე კვალიფიციური კადრები საბავშვო დაწესებულებებში მოკლებული ჰაერებს, რაც მთავარია, ავტომანქ

საერთაშორისო ცხოვრება

ამერიკული თვითმფრინავის მწარე გაკვეთილი

ტოსკანაში ლეგენდეგია საბჭოთა ჯოვანიზე

მილიონები მოითხოვენ თავისუფლებას

საბჭოთა მთავრობის ნოტა

ამერიკის შეერთებული შტატების მთავრობისადმი

11 მარტს სსრ კავშირის საგარეო საქმეთა მინისტრის მოადგილემ ვ. ს. სემიონოვმა მიიღო ამერიკის შეერთებული შტატების საქმეთა რწმუნებული სსრ კავშირში უ. ჯ. სტესელი და გადასცა ნოტა, რომელშიც ნათქვამია, რომ საბჭოთა მთავრობა იძულებულია მოკლე ხნის განმავლობაში განმეორებით მიაქციოს ამერიკის შეერთებული შტატების მთავრობის ყურადღება ამერიკის სამხედრო ხელისუფალთა საშიშ მოქმედებას, რომელიც მიმართულია ვარშავის ხელშეკრულების მონაწილე სახელმწიფოს — გერმანიის დემოკრატიული რესპუბლიკის ტერიტორიული ხელშეუხებლობის წინააღმდეგ.

ნოტაში ნათქვამია, რომ ა. წ. 10 მარტს გერმანიის დემოკრატიული რესპუბლიკის საჰაერო სივრცეში ქალაქ ბერლინშტადტის მახლობლად გერმანიის ფედერაციული რესპუბლიკიდან შეიჭრა „რბ-66“ ტიპის ამერიკული რეკონესანსული სამხედრო თვითმფრინავი. რადგან დამრღვევი თვითმფრინავი არ დემორჩილა ბრძანებას დაჯდომის შესახებ, საბჭოთა შეიარაღებული ძალები, რომლებიც გერმანიის დემოკრატიული რესპუბლიკის კომპეტენტურ ორგანოებთან შეთანხმებით მოქმედებდნენ, იძულებული გახდნენ მიეღოთ საჭირო ღონისძიებანი. დამრღვევი თვითმფრინავი ჩამოვარდა გერმანიის დემოკრატიული რესპუბლიკის ტერიტორიაზე ქალაქ გჯრდელეგენის ჩრდილო-აღმოსავლეთით.

გამოძიებამ ცხადყო, რომ თვითმფრინავი გერმანიის დემოკრატიული რესპუბლიკის ტერიტორიაზე შეიჭრა სამხედრო დაზვერვის სპეციალური მიზნით.

ამერიკის შეერთებული შტატების სამხედრო თვითმფრინავების შეჭრა სხვა ქვეყნების ფარგლებში მტრული მიზნებით, ხაზგასმით აღნიშნულია ნოტაში, არასგზით არ შეიძლება ჩაითვალოს საერთაშორისო დაძაბულობის შენელებისა და სახელმწიფოთა ურთიერთნდობის განმტკიცების შესაფერის საშუალებად. პირიქით, ამერიკის სამხედრო ხელისუფალთა ამგვარ მოქმედებას შეიძლება ვუწოდოთ მხოლოდ აქიცები, რომელთა მიზანია საერთაშორისო ვითარების გამწვავება.

საბჭოთა მთავრობა, აღნიშნულია შემდეგ ნოტაში, იძულებულია გაგაფრთხილოთ, რომ ამერიკის სამხედრო ხელისუფალთა პროვოკაციული მოქმედებისა და იმის გამო, რომ საბჭოთა კავშირისა და სხვა სოციალისტური ქვეყნების საზღვრების გასწვრივ განუწყვეტლივ დაფრინავენ ამერიკის შეერთებული შტატების სამხედრო-საჰაერო ძალების თვითმფრინავები, რომლებსაც თან აქვთ ატომური ტვირთი, აგრეთვე იმის გამო, რომ მეორდება ამერიკის თვითმფრინავების მიერ სსრ კავშირის მოკავშირე სოციალისტური ქვეყნების საზღვრების დარღვევის შემთხვევები, საბჭოთა შეიარაღებულ ძალებს დავუდასტურეთ ბრძანება ჯეროვანი წინააღმდეგობა გაუწიონ საბჭოთა საზღვრებისა და ჩვენი მოკავშირეების საზღვრების ყოველგვარ დარღვევას უცხოეთის სამხედრო ავიაციის მიერ. თუ რაიონში, რომლის უშიშროების უზრუნველყოფისათვის პასუხს აგებენ საბჭოთა კავშირის სამხედრო-საჰაერო ძალები, ალმოჩნდნენ ნატოს ქვეყნების სამხედრო თვითმფრინავები, ისინი, როცა არ შეასრულებენ ბრძანებას დაჯდომის შესახებ, მოსპობილ იქნებიან თავდაცვის ყველა საჭირო საშუალების გამოყენებით.

სსრ კავშირის მთავრობა მოელის, რომ ამერიკის შეერთებული შტატების მთავრობა მიიღებს საჭირო ღონისძიებებს, რათა მშვიდობის საქმისათვის საშიში ამგვარი დარღვევები აღარ განმეორდეს მომავალში. (საკდესი).

ამზადებენ ახალ პროვოკაციებს

ვაშინგტონი, 12 მარტი. (საკდესი). კუბელი კონტრრევოლუციონერი ემიგრანტები, რომლებმაც თავშესაფარი პოვეს ამერიკის შეერთებულ შტატებში, ახალ პროვოკაციებს ამზადებენ კუბის რესპუბლიკის წინააღმდეგ. ამ მიმართულებით აქტიურად მოქმედებს კუბელი რენეგატი მანუელ რეი. მან განიზრახა მოაწყოს კუბაში „ფართო ფარული დივერსიულ-ტერმამოძრაველი საქმიანობა“ და სურს, რომ შეერთებული შტატები დაეხმარონ ამ საქმეში. რეი ცდილობს ამერიკის შეერთებული შტატების მთავრობისაგან მიიღოს დახმარება, რომ არ შეიშლის ხელს დივერსანტებისა და იარაღის არაღეგალურ გადაგზავნას კუბაში, აგრეთვე დაპირება, რომ განუწყვეტლივ მიაწვდის საშუალებებსა და იარაღს მას შემდეგ, რაც დივერსანტები დაიწყებენ ოპერაციებს კუბაში.

რეიმ ამერიკის შეერთებული შტატების სახელმწიფო დეპარტამენტსა და ცენტრალურ სადაზვერვო სამმართველოს აცნობა, რომ მზად არის დაიწყოს თავისი კაცების გადაყვანა კუბაში. რეის განზრახული აქვს ასეთი ოპერაციებისათვის ბაზებად გამოიყენოს ვენესუელა და ცენტრალური ამერიკის სხვა ქვეყნები.

სენატორი მორზე: დაღმა დრო გავეშორდეთ სამხრეთ ვიეტნამს

ვაშინგტონი, 10 მარტი. (საკდესი). თავდაცვის მინისტრი მაკნამარა და მისი თანმხლები პირები ახლა საინსპექციოდ მოგზაურობენ სამხრეთ ვიეტნამის იმ ნაწილში, რომელსაც კონტროლს უწევს სამხრეთ ვიეტნამის სამხედრო ხუნტა.

სამხრეთ ვიეტნამში ჩასვლისას მაკნამარამ მაშინვე განაცხადა, რომ პრეზიდენტი ჯონსონი და ამერიკის შეერთებული შტატები მთლიანად მხარს უჭერენ გენერალ ქანს და მზად არიან „გაუწიონ მას განუსაზღვრელი დახმარება, რომელიც შეპირობებული არ იქნება რაიმე ვალდებულებით“.

მაგრამ ამერიკის შეერთებული შტატების უფრო ალად მოაზროვნე ელემენტებისათვის უკვე ცხადი ხდება ამერიკის პოლიტიკის უმიდობა და უპერსპექტივობა სამხრეთ ვიეტნამში. სენატორმა მორზემ მოითხოვა, რომ თავდაცვის მინისტრმა მაკნამარამ და ამერიკის შეერთებული შტატების მთავრობამ ანგარიში ჩააბარონ სახელმწიფოს იმ გარემოებასთან დაკავშირებით, რომ „ამდენი ამერიკელი დაიხოცა და ამდენი ფულადი სახსრები დავხარჯეთ სამხრეთ ვიეტნამში“. მილიონობით ამერიკელისათვის, განაცხადა მორზემ, უკვე ცხადი ხდება, რომ დადგა დრო გავშორდეთ სამხრეთ ვიეტნამს.

იტალიის მოსახლეობა

რომი, 12 მარტი. (საკდესი). სტატისტიკის ცენტრალური ინსტიტუტის ცნობით, იტალიის მოსახლეობა მიმდინარე წლის დამდეგს შეადგენდა 50.619 ათას კაცს.

მოლაპარაკება პეკინში

ბუქარესტი, 12 მარტი. (საკდესი). აჟერპრესის საგენტო იუწყება: 8-დან 10 მარტამდე პეკინში მიმდინარეობდა მოლაპარაკება რუმინეთის მუშათა პარტიის დელეგაციასა და ჩინეთის კომუნისტური პარტიის დელეგაციას შორის.

რუმინეთის მხრივ მოლაპარაკებაში მონაწილეობდნენ ამხანაგები: რუმინეთის მუშათა პარტიის ცენტრალური კომიტეტის პოლიტბიუროს წევრი იონ გეორგე მაურერი — დელეგაციის მეთაური, რუმინეთის მუშათა პარტიის ცენტრალური კომიტეტის პოლიტბიუროს წევრები ემილ ბოდნერაში, ნიკოლაე ჩაუშესკუ და კივუ სტოიკა — დელეგაციის წევრები.

ჩინეთის მხრივ მოლაპარაკებაში მონაწილეობდნენ ამხანაგები: ჩინეთის კომუნისტური პარტიის ცენტრალური კომიტეტის თავმჯდომარის მოადგილე ლიუ შაო-ცი — დელეგაციის მეთაური, ჩინეთის კომუნისტური პარტიის ცენტრალური კომიტეტის გენერალური მდივანი დენ სიაო-პინი, ჩინეთის კომუნისტური პარტიის ცენტრალური კომიტეტის პოლიტბიუროს წევრი პინ ჭენი, ჩინეთის კომუნისტური პარტიის ცენტრალური კომიტეტის პოლიტბიუროს წევრობის კანდიდატი კან შენი — დელეგაციის წევრები.

ორივე მხარეს შორის გაიმართა აზრთა გაზიარება ურთიერთსაინტერესო საკითხებზე.

მოლაპარაკება მიმდინარეობდა მეგობრულ ვითარებაში.

სტუმრად ფხენიანში

ჩინეთის საბჭოთა რესპუბლიკაში გიზიტის დამთავრების შემდეგ რუმინეთის მუშათა პარტიის ცენტრალური კომიტეტის დელეგაცია რუმინეთის მუშათა პარტიის ცენტრალური კომიტეტის პოლიტბიუროს წევრის ი. გ. მაურერის მეთაურობით პეკინიდან ფხენიანში ჩავიდა. რუმინეთის მუშათა პარტიის დელეგაცია კორეის შრომის პარტიის ცენტრალურმა კომიტეტმა მოიწვია კორეის სახალხო-დემოკრატიულ რესპუბლიკაში.

იტალიის მოსახლეობა

რომი, 12 მარტი. (საკდესი). სტატისტიკის ცენტრალური ინსტიტუტის ცნობით, იტალიის მოსახლეობა მიმდინარე წლის დამდეგს შეადგენდა 50.619 ათას კაცს.

უმიწაწყლო გლეხების 700-კილომეტრიანი დაშქრობა

მონტევიდეო, 20 დღეს გასტანა არტიგასის დეპარტამენტის უმიწაწყლო გლეხების ლაშქრობამ. მათ 700 კილომეტრი გაიარეს და ურუგვაის დედაქალაქში ჩავიდნენ, რათა მოეთხოვათ ხელისუფლებისათვის დაუყოვნებლივ მოახდინოს ლატიფუნდისტთა მამულების კონფისკაცია, დაუნაწილოს მიწები გლეხებს.

ქალაქის გარეუბანში ლაშქრობის მონაწილეებს შეხვდნენ პროფკავშირებისა და საზოგადოებრივი ორგანიზაციების წარმომადგენლები. გლეხებმა ჩვეულებისამებრ ბანაკი გაბართეს. ქალები და ბავშვები თავიანთ სახლებში დაბანავეს მუშებმა. ავადმყოფებს დაუყოვნებლივ გაუწიეს სამედიცინო დახმარება. მოწყო კულტურული მომსახურება — ბევრმა ჩამოსულმა არც კი იცის რა არის კინო. დედაქალაქის მშრომელები აგროვებენ სახსრებს გლეხების დასახმარებლად.

ქალაქის ცენტრში, თავისუფლების მოედანზე, გაიმართა მასობრივი მიტინგი. მიტინგი მიმდინარეობდა ლოზუნგით: „მოვითხოვთ მიწასა და თავისუფლებას!“, „დაუყოვნებლივ მოხდეს მემამულეთა მიწების ექსპროპრიაცია!“, „მეტი ლოდინი აღარ შეგვიძლია!“.

არტიგასის დეპარტამენტის გლეხებმა მიტინგის მონაწილეებს დაურიგეს მიმართვა მუშებისადმი, სტუდენტებისადმი, მთელი ურუგვაელი ხალხისადმი. ლაშქრობის მონაწილეებს განზრახული აქვთ გადასცენ ხელისუფლებს მათ მიერ შემუშავებული კანონპროექტი მემამულეთა მიწების კონფისკაციისა და უმიწაწყლო გლეხებისათვის მათი დანაწილების შესახებ. (საკდესი).

დაცვა მოითხოვს რუგის გამართლებას

ნიუ-იორკი, 12 მარტი. (საკდესი). ლ. ოსვალდის მკვლელი ჯ. რუბი მშვიდად იჯდა ბრალდებულის სკამზე და ღეჭავდა რეზინს, როცა გუშინ გამოაცხადეს, რომ შეწყდა დაცვის მოწმეთა ჩვენებების მოსმენა.

დამთავრდა რუბის საქმის გამო სასამართლო პროცესის მორიგი სტადია, რომლის დროს დაკვითხეს 16 მოწმეს. ყველა ეს მოწმე ასე თუ ისე ცდილობდა „დაეხსატურებინა“ დაცვის ვერსია იმის შესახებ, რომ როცა ბრალდებულმა ოსვალდს ესროლა, იგი „შეურაცხად მდგომარეობაში“ იყო.

მოწმეთა ჩვენებების დამთავრებისთანავე რუბის დამცველებმა მოითხოვეს მისთვის გამამართლებელი განაჩენის გამოტანა იმ „საფუძველზე“, რომ ბრალდებულის დანაშაული თითქოს არ დამტკიცდა. მოსამართლემ უარყო დაცვის ეს მოთხოვნა.

მწარე ხვედრი

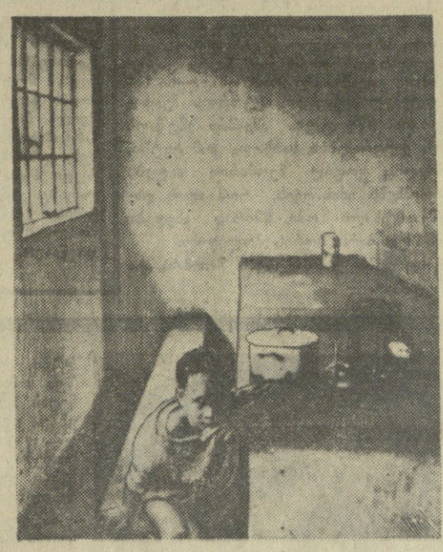

ეს მცირეწლოვან დამნაშავეთა საკანი კი არ არის, არამედ ზანგების ჩვეულებრივი „ნორმალური“ საცხოვრებელი ბინაა სამხრეთ აფრიკის ქალაქში.

რასისტულ სამხრეთ აფრიკის რესპუბლიკაში მკვიდრი მცხოვრებნი დაჩაგრული არიან. „ფეერადკანიანს“ ყველაზე ბინძური სამუშაო ეძლევა, მის ოჯახს ყველაზე ცუდი საჭმელი და ყველაზე უხერხული ბინა აქვს.

ზანგები პროტესტს აცხადებენ რასისტული პოლიტიკის წინააღმდეგ, იბრძვიან უკეთესი ცხოვრებისათვის, მაგრამ ტერორის წინააღმდეგ.

ამ ოთახში დიდი ოჯახი ცხოვრობს. თუ რა მოწყობილობაა იქ, ეს ჩანს სურათზე — სკამი, მაგიდა, ქვაბი და ორი ნავთქურა. დიდები სამუშაოდ ან სამუშაოს საძებნელად წასულან. მშიერი ბიჭუნა ელის მათ.

საკდესის ფოტოკორონკა.

გაფიცვები. პროტესტები

ინგლისი. მანქანათმშენებელთა გაერთიანებული პროფკავშირის აღმასკომმა ამ პროფკავშირის წევრებს მიუთითა არავითარ შემთხვევაში არ შეასრულონ სამუშაო, რომელიც დაკავშირებულია „რალი ინდასტრის ლიმიტების“ კომპანიის ნოტინჰემის ველოსიპედის ქარხნისათვის პროდუქციის მიწოდებასთან. ამ პროფკავშირში 1 მილიონზე მეტი წევრია. ნოტინჰემის ველოსიპედის ქარხნის 350 მუშა უკვე ორი თვეა გაფიცულია. ისინი მოითხოვენ, რომ ადმინისტრაციამ გაათქმის თავისი დაწვევებულება, რომლის თანახმად ქარხნიდან უნდა დაითხოვონ 25 კაცი, რომლებიც თითქოს „ზედმეტნი“ არიან.

საშრომგეთი. „საბტიე დე ლატლანტიკის“ (სენ-ნაზერი) გემთსაშენში საპროტესტო მიტინგი გაიმართა იმის წინააღმდეგ, რომ ადმინისტრაციამ გადაწყვიტა სამუშაოდან დაითხოვოს მუშების დიდი ჯგუფი. 13 მარტს საწარმოდან დაითხოვენ 246 მუშას, რომლებიც განწირული არიან უმუშევრობისათვის.

ამერიკის შეერთებული შტატები. მომდინარე წლის იანვარში შეერთებულ შტატებში 370 გაფიცვა იყო, რომლებშიც 100 ათასი კაცი მონაწილეობდა.

უკანასკნელი 10 წლის მანძილზე მხოლოდ 1962 წლის იანვარში იყო უფრო მეტი გაფიცვა.

იაპონია. ოსარძავას (აკიტას პრეფექტურა) მაღაროელებმა 24 საათის გაფიცვა გამოაცხადეს. იაპონელი მაღაროელები მოითხოვენ შრომის პირობების გაუმჯობესებას და მაღაროში მუშების შტატის გადიდებას.

ბრაზილია. რიო-დე-ჟანეიროში შეწყდა ავტობუსების მოძრაობა. გაფიცულმა მეავტობუსეებმა განაცხადეს, რომ თუ ადმინისტრაცია არ დააკმაყოფილებს მძღოლებისა და მომსახურე პერსონალის მოთხოვნებს ხელფასის მომატების შესახებ, გაფიცვა გაგრძელდება.

ავტობუსი ბრაზილიის დედაქალაქის ძირითადი ტრანსპორტია. ამ ტრანსპორტით სარგებლობს მცხოვრებთა უმრავლესობა რიო-დე-ჟანეიროში, რომელიც ათობით კილომეტრზეა გადაჭიმული. (საკდესი).

უნგრელ მეგობრებთან

ბუდაპეშტი. სკკპ პარტიულ მუშაკთა დელეგაციამ სკკპ ცენტრალური კომიტეტის მდივნის ი. ვ. ანდროპოვის მეთაურობით, რომელიც უნგრეთის სოციალისტური მუშათა პარტიის ცენტრალური კომიტეტის მოწვევით იმყოფება უნგრეთში, იმოგზაურა ჩონგრადის ოლქში, სოლნოკ ცენტრ სეგედში დელეგაციის წევრები მივიდნენ უნგრეთის სოციალისტური მუშათა პარტიის სოლნოკ კომიტეტში, სადაც დაესწრნენ სოლნოკ კომიტეტის გაფართოებულ პლენუმს, ეწვივნენ ატილა იოზეფის სახელობის უნივერსიტეტსა და მარქსიზმ-ლენინიზმის საღამოს უნივერსიტეტს. საბჭოთა სტუმრები ეწვივნენ აგრეთვე სეგედის კოოპერატივ „პროგრესს“.

გაერთიანებული ერების ორგანიზაციის საძიებლად

ნიუ-იორკი, 12 მარტი. (საკდესი). გაერთიანებული ერების ორგანიზაციის სამდივნომ გამოაცხადა, რომ გუშინ საოთხის გაერთიანებული ერების ორგანიზაციის გენერალურმა მდივანმა ერთსა და იმავე დროს მიიღო ავსტრიის, ბრაზილიის, ირლანდიის, კანადის, შეიცარიის და ფინეთის წარმომადგენელი გაერთიანებული ერების ორგანიზაციაში, უ ტანი სთხოვს ამ 6 ქვეყანას გამოჰყონ თავიანთი კონტინგენტები „გაერთიანებული ერების ორგანიზაციის ჯარებისათვის“, რომლებიც კვიპროსში უნდა გაიგზავნონ.

მეცამეტე წარუმატებლობა

ნიუ-იორკი, 11 მარტი. (საკდესი). დღეს კენედის კონცხის გამოსაცდელ პოლიგონზე სცადეს „პოლარის ა-3“ რაკეტის გაშვება. რაკეტა ასცდა კურსს და ჩავარდა ოკეანეში მიზნიდან დიდ მანძილზე. 33 გაშვებული „პოლარის ა-3“ რაკეტიდან ეს სათვალით მეცამეტე წარუმატებლობაა.

ამერიკაში გაუშვეს საიდუმლო თანამგზავრი

ნიუ-იორკი, 12 მარტი. (საკდესი). გუშინ შეერთებულმა შტატებმა ორბიტაზე დედამიწის გარშემო გაუშვეს საიდუმლო თანამგზავრი. როგორც ამერიკის საინფორმაციო სააგენტოები იუწყებიან, თანამგზავრი გაუშვეს პოინტ-არგუელოს (კალიფორნიის შტატი) პოლიგონიდან.

იტალიის კომპარტიის ეროვნული კონფერენცია

ნეაპოლი, 12 მარტი. (საკდესი). დღეს აქ გაიხსნა იტალიის კომუნისტური პარტიის მეხუთე ეროვნული კონფერენცია.

კონფერენციაზე მოხსენება წაიკითხა იტალიის კომუნისტური პარტიის სამდივნოს წევრმა, საორგანიზაციო განყოფილების გამგემ ემანუელე მაკალუზომ.

გონის კედელი დასავლეთ გერლინში

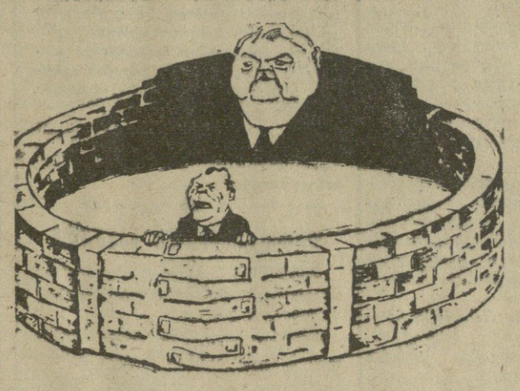

გერმანიის დემოკრატიული რესპუბლიკის მთავრობისა და დასავლეთ ბერლინის სენატის წარმომადგენელთა რვა შეხვედრა, რომელთა მიზანი იყო მიეღწიათ ახალი შეთანხმებისათვის, რომელიც დასავლეთ ბერლინის მცხოვრებთ გერმანიის დემოკრატიული რესპუბლიკის დედაქალაქში შესვლის უფლებას მისცემდა უშედეგოდ დამთავრდა.

ჰერლუფ ბიდსტრუპის ნახატი დანიის გაზეთ „ლანდ ოგ ფოლკიდან“.

ეკონომიური აგრესია ბოლივიის წინააღმდეგ

ჰავანა, 11 მარტი. (საკდესი). დემპინგი, რომელიც შემოიღეს შეერთებულმა შტატებმა, რომლებსაც მსოფლიო ბაზარზე გააქვთ დიდძალი კალა და ჩალის ფასად ჰყიდიან, შეიძლება ჩაეთვალოთ როგორც ეკონომიური აგრესია ბოლივიის წინააღმდეგ, განაცხადა ბოლივიის საგარეო საქმეთა მინისტრმა ფერნანდო იტურალდე ჩინელმა. დემპინგი ბოლივიის ეკონომიკას დიდ ზარალს აყენებს.

ბოლივია, განაცხადა მინისტრმა, გაერთიანებული ერების ორგანიზაციის ეკჭრობისა და განვითარების საკითხზე გამართულ ჟენევის კონფერენციაზე დააყენებს ამერიკელთა მიერ შემოღებული დემპინგის საკითხს.

ამერიკელთა პოლიტიკასთან დაკავშირებთ ბოლივიის მთავრობამ პრეზიდენტ ჯონსონს საპროტესტო ნოტა გაუგზავნა. ნოტაში აღნიშნულია, რომ შეერთებული შტატების მიერ დიდძალი კალის გაყიდვა გამოიწვევს იმას, რომ კალის მსოფლიო ფასები ბოლივიის კალის თვითღირებულებაზე ნაკლები იქნება. ამგვარი პოლიტიკა, ნათქვამია ნოტაში, გააჩანაგებს ბოლივიის ეკონომიკას.

ნოტაში აღნიშნულია, რომ პოლიტიკა, რომელსაც შეერთებული შტატები ახორციელებენ, მათ მიერ ნაკისრი ვალდებულების დარღვევაა.

ვენესუელა ახალი გზით

ვენესუელის ახალი პრეზიდენტის რაულ ლეონის განცხადება

კარაკასი, 12 მარტი. საკდესის კორესპონდენტი სერვანდო გარსია პოხსე იტყობინება:

ეროვნული კონგრესის საზეიმო სხდომაზე თანამდებობა დაიკავა რესპუბლიკის ახალმა პრეზიდენტმა რაულ ლეონმა, რომელიც ვენესუელის პრეზიდენტად გასული წლის 1 დეკემბერს აირჩიეს.

თავის სიტყვაში რაულ ლეონმა განაცხადა, რომ იგი შექმნის ფართო კოალიციის მთავრობას, რომელიც „ვენესუელის ხალხს გაათავისუფლებს ჩამორჩენილობისა და სიღატაკისაგან“.

ლეონმა მოუწოდა ვენესუელის პოლიტიკურ ძალებს ითანამშრომლონ მასთან იმ მიზნით, რომ „მოვახდინოთ ეკონომიური გარდაქმნები“ და „დავძლიოთ ნავთობზე ჩვენი დამოკიდებულება“. მან განაცხადა, რომ მისი მთავრობა აღარ მისცემს კონცესიებს უცხოეთის ნავთობის კომპანიებს და ხაზგასმით აღნიშნა, რომ გაფართოვდება სახელმწიფო საწარმოს „ვენესუელის ნავთობის კორპორაციის“ საქმიანობა. მან განაცხადა, რომ ვენესუელაში გაზის განაწილება, რაც ახლა უცხოეთის კომპანიების ხელშია, გადავა ეროვნული კულტურული მომსახურება — ბევრმა ჩამოსულმა არც კი იცის რა არის კინო. დედაქალაქის მშრომელები აგროვებენ სახსრებს გლეხების დასახმარებლად.

ქალაქის ცენტრში, თავისუფლების მოედანზე, გაიმართა მასობრივი მიტინგი. მიტინგი მიმდინარეობდა ლოზუნგით: „მოვითხოვთ მიწასა და თავისუფლებას!“, „დაუყოვნებლივ მოხდეს მემამულეთა მიწების ექსპროპრიაცია!“, „მეტი ლოდინი აღარ შეგვიძლია!“.

არტიგასის დეპარტამენტის გლეხებმა მიტინგის მონაწილეებს დაურიგეს მიმართვა მუშებისადმი, სტუდენტებისადმი, მთელი ურუგვაელი ხალხისადმი. ლაშქრობის მონაწილეებს განზრახული აქვთ გადასცენ ხელისუფლებს მათ მიერ შემუშავებული კანონპროექტი მემამულეთა მიწების კონფისკაციისა და უმიწაწყლო გლეხებისათვის მათი დანაწილების შესახებ. (საკდესი).

დაცვა მოითხოვს რუგის გამართლებას

ნიუ-იორკი, 12 მარტი. (საკდესი). ლ. ოსვალდის მკვლელი ჯ. რუბი მშვიდად იჯდა ბრალდებულის სკამზე და ღეჭავდა რეზინს, როცა გუშინ გამოაცხადეს, რომ შეწყდა დაცვის მოწმეთა ჩვენებების მოსმენა.

დამთავრდა რუბის საქმის გამო სასამართლო პროცესის მორიგი სტადია, რომლის დროს დაკვითხეს 16 მოწმეს. ყველა ეს მოწმე ასე თუ ისე ცდილობდა „დაეხსატურებინა“ დაცვის ვერსია იმის შესახებ, რომ როცა ბრალდებულმა ოსვალდს ესროლა, იგი „შეურაცხად მდგომარეობაში“ იყო.

მოწმეთა ჩვენებების დამთავრებისთანავე რუბის დამცველებმა მოითხოვეს მისთვის გამამართლებელი განაჩენის გამოტანა იმ „საფუძველზე“, რომ ბრალდებულის დანაშაული თითქოს არ დამტკიცდა. მოსამართლემ უარყო დაცვის ეს მოთხოვნა.

მწარე ხვედრი

ეს მცირეწლოვან დამნაშავეთა საკანი კი არ არის, არამედ ზანგების ჩვეულებრივი „ნორმალური“ საცხოვრებელი ბინაა სამხრეთ აფრიკის ქალაქში.

რასისტულ სამხრეთ აფრიკის რესპუბლიკაში მკვიდრი მცხოვრებნი დაჩაგრული არიან. „ფეერადკანიანს“ ყველაზე ბინძური სამუშაო ეძლევა, მის ოჯახს ყველაზე ცუდი საჭმელი და ყველაზე უხერხული ბინა აქვს.

ზანგები პროტესტს აცხადებენ რასისტული პოლიტიკის წინააღმდეგ, იბრძვიან უკეთესი ცხოვრებისათვის, მაგრამ ტერორის წინააღმდეგ.

ამ ოთახში დიდი ოჯახი ცხოვრობს. თუ რა მოწყობილობაა იქ, ეს ჩანს სურათზე — სკამი, მაგიდა, ქვაბი და ორი ნავთქურა. დიდები სამუშაოდ ან სამუშაოს საძებნელად წასულან. მშიერი ბიჭუნა ელის მათ.

საკდესის ფოტოკორონკა.

უცხოეთის ცნობები

□ ინგლისელი ამომრჩეველი კვლავ უპირატესობას აძლევს ლეიბორისტულ პარტიას. ეს ცხადდო საზოგადოებრივი აზრის გამოკითხვის შედეგებმა, რომელიც „მოაწყეს პარლამენტის მომავალ არჩევნებთან დაკავშირებით. კითხვაზე, რა პარტიას მისცემდით ხმას, ხვალ რომ პარლამენტის არჩევნები გაიმართოსო, გამოკითხულთა 47,3 პროცენტმა მხარი დაუჭირა ლეიბორისტულ პარტიას, ხოლო 40,3 პროცენტმა — კონსერვატორებს.

□ თურქეთის სენატმა დაამტკიცა სიკვდილის განაჩენები, რომლებიც გამოუტანეს გასული წლის 21 მაისის სამხედრო გადატრიალების ცდის ორგანიზატორებს თალათ აიდემირსა და ფეთხი გურჯანს. ორ სხვა ბრალდებულს სიკვდილის განაჩენი შეუცვალეს სამუდამო პატიმრობით.

□ სამხრეთ ვიეტნამში რეგისტრირებულია შავი ჭირით დაავადების ახალი შემთხვევები დალტისა და ხანტრანგის რაიონებში. წინათ იუწყებოდნენ, რომ შავი ჭირით დაავადების რამდენიმე შემთხვევა იყო საიგონის გარეუბნებში. (საკდესი).

კვიპროსელები მოითხოვენ — „წადითრიეთ აქედან!“

ნიკოზია, 11 მარტი. საკდესის კორესპონდენტი ნ. სემიონოვი იტყობინება: კვიპროსელთა მოთმინების ფიალა ავსო ინგლისელ „დამშოშმინებელთა“ დანაშაულებრივმა მოქმედებამ, რომლებმაც სროლა აუტეხეს რესპუბლიკის მთავრობის ჯარებს.

დღეს დილაადრიან დედაქალაქ ნიკოზიის ქუჩებში გამოვიდა მოსწავლე და მუშა ახალგაზრდობა. უფრო მოგვიანებით ქუჩაში გამოვიდნენ მუშები ლოზუნგებითა და პლაკატებით: „ინგლისელებო, წადითრიეთ კვიპროსიდან“, „სირცხვილი ნატოს ბანაკის აგრესორებს!“. მრავალმა ათასმა ახალგაზრდამ ქვა დაუშინა შეიარაღებულ ინგლისელ ჯარისკაცებს ნიკოზიის ცენტრში — მეტაკასიას მოედანზე. გაზეთმა „ხარავგიმ“ დაბეჭდა სარედაქციო სტატია, რომელშიც წერს: „ჩვენ ერთსულოვნად მოვითხოვთ: „ინგლისელებო, წადითრიეთ კვიპროსიდან!“.

ნიკოზია, 11 მარტი. (საკდესი). კვიპროსის მთავრობის ოფიციალურმა წარმომადგენელმა დღეს თურქთა თემის ხელმძღვანელობის ძირგამომთხრელი საქმიანობის გამო განაცხადა: „თურქთა ხელმძღვანელობის პოლიტიკა კუნძულზე ადგილობრივი ტერორისტების შეიარაღებული შეტაკებებისათვის შეგულისანების პოლიტიკაა იმ მიზნით, რომ გამოიწვიონ თურქეთის აგრესია კვიპროსის წინააღმდეგ. თურქი ექსტრემისტები ახორციელებენ ის თავიანთ გამოიშველურ პოლიტიკას, ყოველთვის ფიქრობდნენ და ფიქრობენ ახლაც, რომ თურქეთი შეიჭრება კუნძულზე“.

სტამბოლიდან წავიდნენ

სტამბოლი, 11 მარტი. (საკდესი). ამერიკის მე-6 ფლოტის ხომალდების ჯგუფმა, რომელიც აქ იყო, დატოვა სტამბოლის ნაპირები. ჯგუფში შედიოდა ავიამზიდი „დვაით დ. აიზენჰაუერი“, ორი ესკადრული მინანსადგური და ორი ესკორტული გემი.

მას ჯოვანის ეძახდნენ

რუსებმა იმ რაზმის მეთაურებისა და მებრძოლების მამაცობასა და გმირობაზე, რომელსაც ხელმძღვანელობდა ლეიტენანტი ჯოვანი“ მეთაურობდა, ტოსკანაში ლეგენდები შექმნილი. ასე უწოდებდა თავის თავს ადამიანი, იტალიელ პარტიზანებთან რომ მივიდა მთების სხვა საბჭოთა ადამიანების ჯგუფთან ერთად, რომლებმაც თავი დააღწიეს ჰიტლერულ ტყვეობას და მხოლოდ ერთი რამ სთხოვეს იტალიელ მეგობრებს — შესაძლებლობა მიეცათ მათთან ერთად ებრძოლათ საძულველი ფაშისტი მხეცის წინააღმდეგ. პარტიზანებიდან არავინ არ იცოდა ამ კაცის ნამდვილი გვარი, არ იცოდნენ მათ ისიც, თუ ვინ იყო მეორე რუსი, რაზმის პოლიტიკური კომისარი. ერთ-ერთ ბრძოლაში კომისარი მძიმედ დაიჭრა და თავის მეგობრებს დაუტოვა იტალიურად დაწერილი წერილი — ანდერძი, მოიარადეთა დიდი ძმობის ფასდაუდებელ რელიკვიას.

„ტოსკანის მთებში მოქმედი საბჭოთა პარტიზანების ჯგუფი მონაწილეობას იღებდა მრავალ ბრძოლაში ჰიტლერელ დამპყრობთა და იტალიელ მოღალატეთა — ფაშისტთა წინააღმდეგ. ამ ბრძოლების დროს საბჭოთა პარტიზანებმა თავიანთი წვლილი შეიტანეს ჰიტლერელთა ოკუპაციისაგან ტოსკანის განთავისუფლების საქმეში. 1944 წლის 20 ივნისს გერმანელებმა იერიში მიიტანეს პარტიზანთა პოზიციებზე, ცდილობდნენ შური ეძიათ ჩვენი წინა ოპერაციების გამო, რომელთა მსვლელობაში პარტიზანებმა მწყობრიდან გამოიყვანეს ჰიტლერელთა ბევრი ტექნიკა და ჯარისკაცები. იტალიელ ხელმძღვანელთა მოქნილი მეთაურობისა და პარტიზანთა მამაცობის მეოხებით მტერი უკუიქცა.

ბრძოლა გარიჟრაჟიდან შუადღემდე გრძელდებოდა. პარტიზანთა დანაკლისი მინიმალური იყო. გერმანელები მიხვდნენ, რომ აგებდნენ ბრძოლას, და ისარგებლეს ერთადერთი შესაძლებლობით, რომელიც მათ დარჩენოდათ: გაქცეულიყვნენ. პარტიზანებმა გაიმარჯვეს. გმირებად გამოიჩინეს თავი იტალიელმა პარტიზანმა კომუნისტებმა და საბჭოთა მებრძოლებმა. ტყვედ ჩავარდნილი ჩვენი ამხანაგების უმრავლესობამ თავისუფლება მოიპოვა. გარიბალდიელებს არ შეურცხვენიათ თავიანთი დროშის ღირსება, იტალიის თავისუფლებისათვის იბრძოდნენ ისე, როგორც ჰეშმარიტ პატრიოტებს შეჰფერის. ბევრი ჩვენი საუკეთესო ამხანაგი და მეგობარი იტალიელი დაეცა გმირის სიკვდილით ამ ბრძოლის დროს. მოგმართავთ მოწოდებით: პარტიზანო იტალიელებო! მაგრად გეჭიროთ ხელში იარაღი, ერთი წუთითაც ნუ შეწყვეტთ ბრძოლას ჰიტლერელი დამპყრობლებისა და მოღალატეების — ფაშისტების წინააღმდეგ. მუდამ მზად იყავით დაიცვათ თქვენი სამშობლოს ღირსება შინაური და გარეშე მტრისაგან! მაღლა გეჭიროთ თავისუფლების წითელი დროშა! წინ — გამარჯვებისაკენ!

ივანე ეგოროვი,
ვიტორიო სინეგალიას სახელობის გარიბალდიელთა ბრიგადის შემდეგ გენერალში შემავალი საბჭოთა რაზმის პოლიტიკური კომისარი.

ეგოროვის წერილი გარიბალდის ბრიგადის ყოფილი პოლიტიკური კომისრის ჯანინი უნგერელის პირად არქივში ინახება. ამ კაცს შევხვდი მის ბინაზე, ქალაქ ფლორენციის განაპირა უბანში. პატარა ოთახში შეკრებილი იყვნენ ჯანინის მებრძოლი თანამოსაგრენი პარტიზანულ ომში, მათ შორის გარიბალდიელთა დივიზია „პოტენტე“ მეთაურის ყოფილი მოადგილე ლუიჯი კარაბალიო. იტალიელი მეგობრები ერთობლივად მუშაობენ პარტიზანულ ომზე მოგონებათა წიგნის დასაწერად, სადაც ცენტრალურ ადგილს დაი

ახალი ამბები • ცნობები • ფაქტები • ქრონიკა

ა. მერესიევი—ჟურნალისტ მოსწავლეთა მეგობარი

ჟურნალისტი. (საკ. კორ.). როცა ქალაქის № 2 სკოლა-ინტერნატის რუსული ლიტერატურის მუმწყვალელმა წერემ (ხელმძღვანელი მ. ბოჭორიშვილი) ბ. პოლეგოის წიგნი — „ამბავი ნამდვილი ადამიანისა“ კითხვა-განხილვა მოაწყო, მოსწავლეებმა გადაწყვიტეს მიწერ-მოწერა დაემყარებინათ ამ წიგნის მთავარ გმირთან, სახელგანთქმულ მფრინავ ა. მერესიევთან.

წრის წევრებმა დახმარებისათვის გაზეთ „კომსომოლსკაია პრავდის“ რედაქციას მიმართეს. მალე მათ გმირისაგან წერილი მიიღეს, რომელშიც იგი მადლობას უთვლიდა მოსწავლეებს გულისხმიერებისა და ყურადღებისათვის.

საახალწლოდ მოსწავლეებმა ა. მერესიევს ამანათი, საბჭოთა საქართველოს ალბომი, წრის წევრთა ფოტოსურათი და მილოცვის წერილი გაუგზავნეს.

ამ დღეებში სამამულო ომის გმირისაგან მიიღეს ფოტოსურათი, მოსკოვის, ლენინგრადისა და კიევის ხედების ალბომი და წერილი.

„სამამულო ომი რომ დამთავრდა, — წერს წერილში ა. მერესიევი, — გადავწყვიტე სხვა რომელიმე პროფესიას დავეუფლებოდი. ამ მიზნით ბევრს ვსწავლობდი, დავამთავრე ორი უმაღლესი სასწავლებელი, გავხდი ისტორიის მეცნიერებათა კანდიდატი. ამჟამად ვმუშაობ ომის ვეტერანების საბჭოთა კომიტეტში, რომელიც ყოფილ მეომართა ძალებს აერთიანებს იმისათვის, რომ აღარ დაეუშვათ ახალი ომი. ხშირად ვხვდები ჩემს მეგობარს ბორის პოლეგოის.

გისურვებთ წარმატებებს შრომასა და სწავლაში“.

მკითხველის კალმით

□ **საჩხერეში შეიქმნა მშობელთა უნივერსიტეტი, რომელსაც აქვს სკოლამდელი და სასკოლო აღზრდის ფაკულტეტები.**

უნივერსიტეტში 150-მდე მსმენელია გაერთიანებული.

ჯ. ასანიძე.

□ **სულ უფრო ლამაზი და კეთილმოწყობილი ხდება ქალაქი წულუკიძე. ამ დღეებში აქ დაამთავრეს და საექსპლოატაციოდ გადასცეს ქალაქის ახალი ელექტროგაყვანილობა. ახლა ქალაქის ცენტრალური მოედანი, მისი ცენტრალური ქუჩები განათებულია.**

ა. მერკვილაძე.

□ **ტყვარჩელის კულტურის სახლში მაღაროელებმა, ენერგეტიკოსებმა და მშენებლებმა შეხვედრა მოუწყეს მსოფლიოს ჩემპიონს ჭადრაკში ნონა გაფრინდაშვილს. მან მსმენელებს მოუთხრო მსახიობის საჭადრაკო ტურნირზე, შეხვედრებზე ისლანდიაში. დასასრულ ნონა გაფრინდაშვილმა 21 დაფაზე გამართა ერთდროული თამაშის სეანსი. ნონამ 14 პარტია მოიგო, 6 ფრედ დაამთავრა და ერთი წააგო.**

კლ. ბარქაია.

ფეიქართა დასვენება

ყოველწლიურად ასობით გორელი ფეიქარი ისვენებს და მკურნალობს პროფკავშირული საგზურებით ჩვენი რესპუბლიკის საუკეთესო კურორტებზე.

გასულ წელს პროფკავშირული საგზურებით 350-ზე მეტმა კაცმა დაისვენა.

ფეიქართათვის ჯანმრთელობის აღდგენის საუკეთესო კერაა აგრეთვე კომბინატთან არსებული დამის სანატორიუმები. აქ წელს უკვე იყო 50 ფეიქარი.

ამჟამად წყალტუბოში მკურნალობს მეორე საქსოვი ფაბრიკის ქვეოსტატი შ. ფირცხალავა, რესპუბლიკის სხვადასხვა კურორტებზე კუთვნილ შვებულებას ატარებენ ფეიქრები ვ. გლუხოვა, მ. აკოფოვა, გ. გალზიგოვა, გ. კილარიოვა და სხვ.

ა. გაბაბაძე.

კასპის მარკით საზღვარგარეთ

კასპი. (საკ. კორ.). ელექტროაპარატურის ქარხნის პროდუქცია ყოველთვიურად იგზავნება ჩვენი ქვეყნის ფარგლებს გარეთ. მარტო თებერვალში აქ დამზადებული „ბნ“ და „ბუ“ მარკის მაგნიტური სდგურები გაიგზავნა ბულგარეთში, უნგრეთში, რუმინეთში, ჩინეთსა და სხვა ქვეყნებში.

პრემიერა—„ვინ შეკაზმავს ცხენს“

16 მარტს კინოფილმების გამქირავებელი საქართველოს რესპუბლიკური კანტორა თბილისის, ბათუმის, სოხუმის, ქუთაისის, ცხაკაიას, ახალციხის, გურჯაანის, გორის ეკრანებზე უშვებს კინოხატულია „ქართული ფილმის“ ახალ მხატვრულ კინოსურათს „ვინ შეკაზმავს ცხენს“.

ფილმის სცენარის ავტორები არიან ი. თარბა, ა. ვიტენზონი, დამდგმელი-რეჟისორი — შ. მანაგაძე, ოპერატორი — ფ. ვისოცკი, ფილმის მუსიკალური გაფორმება ეკუთვნის კომპოზიტორ რ. ლორთქიფანიძეს.

მთავარ როლებში მონაწილეობენ: კოტე დაუშვილი, გია ნიკოლაიშვილი, მანანა მანაგაძე, ოთარ მეღვინეთუხუცესი, დალი ლოლელიანი, სოსო გოგიჩაიშვილი.

16 მარტს საღამოს 8 საათზე თბილისის რუსთაველის სახელობის კინოთეატრში გაიმართება ფილმის პრემიერა.

მამაცი მონადირენი

მტაცებელი ცხოველები ყოველთვის დიდ საფრთხეს უქმნიან სოფელ ლაილაშის (ცაგერის რაიონი) როგორც კოლმეურნეობის ფერმებს, ისე მოსახლეობას.

საკოლმეურნეო პირუტყვის დაცვის მიზნით ჩვენი სოფლის მცხოვრებნი ნ. გოქაძე, დ. თვარაძე, ნ. ჩაჩხიანი სანადიროდ მოემზადნენ და გოგიშის მთისაკენ გაეშურნენ.

მონადირეებმა ბეჭოში მოუსწრეს დათვებს. ძაღლები აწყდებოდნენ ბეჭოს. უცებ გამოჩნდა ძუ დათვი, რომელმაც სცადა შებრძოლებოდა მონადირეებს. ნ. გოქაძე არ დაიბნა, თოფი ესროლა მხეცს და უსუღოდ დასცა.

მოსალოდნელი იყო, რომ ძუ დათვთან ერთად სხვებიც იქნებოდნენ. ამიტომ მონადირეებმა ბეჭოს უკანა მხრიდან სროლა ატეხეს. ორი დათვი ბეჭოდან გამოვიდა. დ. თვარაძემ და ნ. ჩაჩხიანმა ისინიც დახოცეს.

ნ. სვანიძე.

სასკოლო არდადეგები

დაწყებით, რვაწლიან და საშუალო სკოლებში, სკოლა-ინტერნატებში 1964 წლის 23 მარტს, ორშაბათს, გაკვეთილების შემდეგ შეწყდება მეცადინეობა და დაიწყება საგაზაფხულო არდადეგები, რომელიც გაგრძელდება 1 აპრილამდე. მეცადინეობა განახლდება 1 აპრილს, ოთხშაბათს.

საქართველოს სსრ განათლების სამინისტროს დასაშვებად ცნო საგაზაფხულო არდადეგების ვადების შეცვლა სოფლის რაიონებში, ადგილობრივი პირობების გათვალისწინებით. ხელმძღვანელ ორგანოებთან შეთანხმებით. ვადების შესაძლო შეცვლამ არ უნდა დაარღვიოს არდადეგების საერთო ხანგრძლივობა.

საქართველოს სსრ განათლების სამინისტროს განმარტებით დაწყებითი, რვაწლიანი და საშუალო ზოგადსაგანმანათლებლო შრომითი პოლიტექნიკური საწარმოოსწავლებიანი სკოლის მოსწავლეთა ცოდნისა და უროფაქცევის შეფასებისას ხუთბალიანი ციფრობრივი სისტემის გამოყენების შესახებ ინსტრუქციაში წელს ცვლილებები არ არის შეტანილი და ამ ინსტრუქციის IV თავის მე-13 მუხლი ძალაშია, ე. ი. წლიური ნიშანი „3“ დაიწერება იმ შემთხვევაში, როდესაც მოსწავლეს ყველა მეოთხედში აქვს ნიშანი „3“, ან აქვს ერთი ან ორი „2“, მაგრამ არა ბოლო მეოთხედში. მაგალითად, მოსწავლეს, რომელსაც საგანში მეოთხედების მიხედვით აქვს „3“, „2“, „2“, „3“ ან „2“, „3“, „2“, „3“ — შეიძლება დაეწეროს „3“. მაგრამ ისეთ შემთხვევაში, როცა მოსწავლეს აქვს „3“, „3“, „3“, „2“ ან „2“, „2“, „2“, „3“—მას დაეწერება „2“.

ქართული პრესა

ზონალურ ტურნირზე

პრაღაში ზონალურ საშაშო ტურნირზე, რომელიც თბილისში მიმდინარეობს, 11 მარტს გათამაშდა 4 ტურის შემდეგ გადადებული პარტიები. საერთაშორისო ოსტატმა ტ. ლილიენტალმ (სვერდლოვსკი) მოუგო ოსტატობის კანდიდატს ა. ოსტროვსკის (დონის როსტოვი). ოსტატობის კანდიდატმა ვ. ჩერნიხმა (მოსკოვი), — ოსტატ მ. შიშოვს, ოსტატმა ვ. ქურაევლიომა (პერმი) — ოსტატ ვ. ზახარიანს (ერევანი). ყველაზე შეთანხმდნენ ოსტატობის კანდიდატები ი. კოგანი (მოსკოვი) — თ. გიორგაძე (თბილისი), ა. ოსტროვსკი — ვ. არნშტეინი.

ბუფინ შედგა მეხუთე ტური. ვ. ქურაევლიომა მოუგო თ. ლომიას, ი. იაკოვლევმა — თ. გიორგაძეს, ა. ოსტროვსკიმ — ვ. ჩერნიხს, ა. არუთინიანმა — გ. ილიჩცკის. დანარჩენი პარტიები გადაიდო.

ხუთი ტურის შემდეგ წინ არის ვ. ჩერნიხი (მოსკოვი), რომელსაც 3 ქულა და ერთი გადადებული პარტია აქვს.

«სპარტაკის» ტურნე გულგარეთში

მოსკოვის „სპარტაკის“ ფეხბურთელთა კოლექტივი წარმატებით განაგრძობს ტურნეს ბულგარეთში. მორიგი მატჩი, რიცხვით მესამე სპარტაკელებს ჰქონდათ სოფიაში ცნობილ საკლუბო გუნდ „ლევსკისთან“. საბჭოთა ფეხბურთელებმა ბრძოლა აღმავლობით ჩაატარეს და გაიმარჯვეს ანგარიშით 2:0. გოლების ავტორები იყვნენ ამფურაიმოვი (11-მეტრიანი საჯარიმო დარტყმა) და ფალინი.

ამრიგად, დედაქალაქის სპარტაკელებმა ბულგარეთში გამართული სამი მატჩიდან სამივე მოიგეს.

დაუმარცხებელი სამეული

მოსფლიო ჩემპიონატი ხელბურთში ვაჟთა გუნდებისათვის გადამწყვეტ ფაზაში შევიდა.

რუმინეთის გუნდმა ნახევარფინალის პირველ მატჩში მოუგო დანიის ხელბურთელთა კოლექტივს ანგარიშით 25:15. შეედებმა დაამარცხეს იუგოსლავიის გუნდი 23:18.

ამრიგად, ჩემპიონატში სამი კოლექტივი იბრძვის დაუმარცხებლად. ესენი არიან — რუმინეთის, ჩეხოსლოვაკიისა და შვეიცის გუნდები.

სსრ კავშირის გუნდს, რომელსაც უკვე 4 ქულა აქვს დაკრეფული, უკეთეს შემთხვევაში შეხვეთ ადგილისათვის შეუძლია ბრძოლა.

საკონტროლო მატჩები

ლესელიძე. 12 მარტი (ტელეფონით სპ. კორ.). დღეს აქ შედგა საკონტროლო მატჩი ფეხბურთში თბილისის „დინამოსა“ და როსტოვის სკა-ს შორის. შეხვედრის ბედი გადაწყვიტა ერთადერთმა ბურთმა, რომელიც კოპაევმა დინამოელთა კარში გაიტანა.

თბილისის „დინამოს“ შემადგენლობაში იყვნენ: რუხაძე, ცხოვრებოვი, ხურცილავა, ზეინკლიშვილი, პეტრაშვილი, ჯ. სიჭინავა, მეტრეველი, ბარქაია, აფშევი, იამანიძე, შესხი.

ამ გუნდების დუბლშემადგენლობათა მატჩის შედეგია ფრე — 2:2.

სოხუმი. 12 მარტი (ტელეფონით სპკ. კორ.). აქ საკონტროლო მატჩში ერთმანეთს შეხვდნენ ცსკა-სა და ერევნის „არარატის“ გუნდები. გაიმარჯვეს ერევნელებმა 3:2. ამ კოლექტივების დუბლშემადგენლობათა შეხვედრის შედეგია 5:1 ცსკა-ს სასარგებლოდ.

ქართველი პოეტები მეთვრამეტე საუკუნის უკრაინაში

სსრ კავშირის უმაღლესი და საშუალო სპეციალური განათლების სამინისტროსთან არსებულმა უმაღლესმა საატესტაციო კომისიამ დაამტკიცა ს. ყუბანიშვილისათვის ფილოლოგიის მეცნიერებათა დოქტორის ხარისხის მიკუთვნება.

საქართველოს სსრ მეცნიერებათა აკადემიის შ. რუსთაველის სახელობის ქართული ლიტერატურის ისტორიის ინსტიტუტის ტექსტოლოგიის განყოფილების გამგემ, ფილოლოგიის მეცნიერებათა კანდიდატმა სოლომონ ილიას-ძე ყუბანიშვილმა თბილისის სახელმწიფო უნივერსიტეტის ფილოლოგიის ფაკულტეტის გაერთიანებულ ღია სხდომაზე ფილოლოგიის მეცნიერებათა დოქტორის ხარისხის მოსაპოვებლად დაიცვა დისერტაცია თემაზე:

„ქართველი პოეტები მეთვრამეტე საუკუნის უკრაინაში“.

ნოვგოროდის გათხრები

XII საუკუნის ნოვგოროდის არქიტექტურულ სახეს აღადგენენ საბჭოთა არქეოლოგები. ექსპედიციამ, რომელმაც გამოიკვლია კულტურული ფენა ერთ ჰექტარ ფართობზე, აქ აღმოაჩინა ყოფა-ცხოვრების მრავალი სხვადასხვა საგანი — ავეჯი, ფეხსაცმელი, იარაღი, საბავშვო სათამაშოები, ბევრი ხის სახლი, რომლებსაც შენარჩუნებული აქვთ ხუთამდე გვირგვინი, კარნიზების, სახურავების, ფანჯრის ჩარჩოების ნარჩენები. გათხრილია ხეფენილების 32 ფენა. მათ შორის ყველაზე ადრეული თარიღდება 953 წლით.

ნაპოვნი ადასტურებს სპეციალისტთა აზრს, რომ მშენებლობით, ყოფა-ცხოვრებით, კულტურით და წიგნიერებით უძველესი ნოვგოროდი არ ჩამოუვარდებოდა იმ დროის ევროპის ქალაქებს.

მეცნიერებს მიაჩნიათ, რომ ნოვგოროდის არქეოლოგიურ ექსპედიციას შედმა გაუღიმა: ჩვეულებრივად ჩვენს დრომდე აღწევს მე-10-12 საუკუნეებში გაკეთებული ორგანული შედგენილობის საგნების სულ დიდი ხუთი პროცენტი. ნოვგოროდში იპოვეს ბევრი ხის საგანი, ძველი ნაკეთობანი. (საკდესი).

ს. ყუბანიშვილი — ფილოლოგიის მეცნიერებათა დოქტორი

საინტერესო ამეგობის სამყაროში

ხანგრძლივი სიცოცხლის საიდუმლოებანი

მედიცინა და პრაქტიკა

გრიგოლ ფიცხელაური,
მედიცინის მეცნიერებათა დოქტორი, პროფესორი

ჰიგიენის დაცვა ეხმარება ხანდაზმულებს შეინარჩუნონ მორალური და ფიზიკური ძალები, ხელს უწყობს მათს ჯანმრთელობას.

ზოგი გულუბრყვილოდ ფიქრობს, რომ ჯანმრთელობის შენარჩუნებისა და ხანგრძლივი სიცოცხლისათვის მთავარია დასვენება, უსაქმურობა. მაგრამ მეცნიერული კვლევა და მრავალი ფაქტი მოწმობს, რომ არც ერთ ზარმაცს ღრმად მოხუცობამდე არ მიუღწევია.

საქართველოში ხანდაზმულთა ჯანმრთელობის მდგომარეობის შესწავლა ცხადყოფს, რომ მათი უდიდესი უმრავლესობა არასოდეს არაფრით ავად არ ყოფილა, ბევრი მათგანი პირველად მხოლოდ გამოკვლევის პერიოდში ეჩვენა ექიმს. მიუხედავად ხანდაზმულობისა, ისინი შესაძლის შრომას ეწევიან: კოლმეურნეობებში, საბჭოთა მეურნეობებში, ჩაის პლანტაციებში მუშაობენ, პირუტყვსა და ფრინველს უვლიან, ნადირობა უყვართ, ენარწყლეობას იღებენ საზოგადოებრივ ცხოვრებასა და მხატვრულ თვითმოქმედებაში.

ეი რამდენიმე მაგალითი. სოფელ ლიხნის კოლმეურნე ა. ხ. ფილია 122 წლისაა. კოლმეურნეობაში მეწისქვილედ მუშაობს. დაჯილდოებულია სიგელით, როგორც მოხუცთა გუნდის მონაწილე.

ზუგდიდის რაიონის სოფელ მედინის ერთ-ერთ ჩაის პლანტაციაში შრომობს ეფრო მაქვაი. იგი 93 წლისაა. უკვე დიდი ხანია პენსიაზეა, მაგრამ არ ანებებს დატოვოს პლანტაცია, სადაც თავისი ხელით დაურგავს ჩაის პირველი ბუჩქი.

ამ სოფელში 65 წელს გადაცილებული 128 კაცი ცხოვრობს. ბევრნი მათგანს 80 წელს გადაბიჯებია. მიუხედავად ასეთი საკმარისი პენსიისა, ისინი უარს არ ამბობენ შესაძლის შრომაზე.

მეტ წილ მოხუცებს კარგად შეუნარჩუნებიათ ნერვული სისტემა, მეხსიერება. მათ ჩინებულად ახსოვთ შორეული წარსულის ამბები, ნორმალური მხედველობა და სმენა აქვთ.

ყურადღების ღირსია ხანდაზმულთა კვების რეჟიმი. როგორც წესი, ისინი დღეში 3-4-ჯერ ჭამენ გარკვეულ საათებში და არასოდეს არ ჭამენ ზედმეტს. იკვებებიან უმთავრესად შერეული საჭმელით. ბევრს უყვარს ცხარე სანელებლები, რაც ზრდის მადას და აუმჯობესებს ეროვნული კერძების გემოს. ზოგიერთ მოხუცს მიაჩნია, რომ ხილს, ყურძნის, თაფლის, ბოსტნეულის დიდი რაოდენობით შობრძებამ შეუწყო ხელი მათი ჯანმრთელობის შენარჩუნებას.

შემჩნეულია, რომ საქართველოში ის ხანდაზმულნი, რომლებიც ბევრს ხილსა და ჩწვანილს იღებენ საჭმელში, უფრო ხალისობად ავადდებიან ათეროსკლეროზით, ვიდრე ის ადამიანები, რომელთა საჭმელიც ამ პროდუქტებით ღარიბია.

უეჭველია, ხანგრძლივ სიცოცხლეს ხელს უწყობს საქართველოს ბუნებრივი პირობებიც — შესანიშნავი ჰავა, მზის რადიაცია, ეფიროინობაცია.

ჩვენი დაკვირვება საშუალებას გვაძლევს დავასკვნათ, რომ ყოველ ადამიანს შეუძლია შეაფერხოს დაბერების პროცესი და მრავალი წლით გაიხანგრძლივოს სიცოცხლე.

ხანგრძლივად სიცოცხლისათვის ზრუნვას უნდა ვიწყებდეთ არა ორმოცდაათსამოცი წლიდან, არამედ ბავშვის დაბადების მომენტიდან და მის დაბადებამდეც კი, ვინაიდან ბავშვობის ასაკის ავადმყოფობანი მთელ სიცოცხლეში ტოვებენ კვალს.

ნაადრევი სიბერის დადგომა დაკავშირებულია ნერვული სისტემის ნორმალური ფუნქციის დარღვევასთან. ნერვული სისტემის გამოფიტვა იწვევს ორგანიზმის რეაქციის უნარის შესუსტებას, სხვადასხვა ორგანოს დაავადებებს, რის შედეგადაც კლებულობს ნივთიერებათა ცვლა, იწყება უჯრედებისა და ქსოვილების თანდათანობით ჭკნობა, ირღვევა უჯრედების თვითგანახლების პროცესი. დიდი მნიშვნელობა აქვს იმას, რომ ვუფრთხილდებოდეთ, ვიმაგრებდეთ ნერვულ სისტემას, ვიცავდეთ მის მაღალ ტონუსს.

სპეციალობის მიხედვით საყვარელი საქმეშია სიცოცხლის დიდმნიშვნელოვანი სტიმულია. მაგრამ ის კი არ არის იმდენად მნიშვნელოვანი, თუ რა პროფესია აქვს ადამიანს, არამედ ის, თუ როგორ ეკიდება ადამიანი თავის მუშაობას.

მუშაობის უნარის ხანგრძლივად შენარჩუნებისათვის დიდი მნიშვნელობა აქვს სწორ რეჟიმს, დღის რაციონალურ განწესრიგებას. შრომისა და დასვენების, ძილის, კვების რეგულარულ ურთიერთშენაცვლებას. დიდი დაძაბვის გამომწვევი მუშაობა ძირს უთხრის ჯანმრთელობას, აჩქარებს სიბერის დადგომას. მცდარია ის აზრი, თითქოს ინჟინრის, ექიმის, პედაგოგის და მით უმეტეს, მწერლის, მხატვრის, კომპოზიტორის შრომა როგორც უაღრესად შემოქმედებითი და ინდივიდუალური, არ შეიძლება ორგანიზებულ იქნას და დაიგეგმოს. მთლიანად დამოკიდებულია შთაგონებაზე. გამორჩენილი მეცნიერები და საზოგადო მოღვაწეები, რომლებსაც საზოგადოების ცხოვრებაში შესამჩნევი კვალი დატოვებიათ, ყოველთვის იცავდნენ სიცოცხლის მრავალი წლის მანძილზე გამომუშავებულ რეჟიმს, გარკვეულ დროს შრომობდნენ, ისვენებდნენ და ეძინათ.

ფიზკულტურა და სპორტი, ბაღში ან ბოსტანში ნუშაობა, ექსკურსიები, ტურიზმი, ნადირობა, თევზაობა, სუფთა ჰაერზე სეირნობა დასვენების საუკეთესო სახეებია, მეტადრე გონებრივი შრომის ადამიანებისათვის.

დასვენების ძირითადი და უველაზე სრულფასოვანი ფორმაა ძილი. დაძაბული გონებრივი შრომის ადამიანთა ძილის პირიდი უფრო ხანგრძლივი უნდა იყოს.

ჯანმრთელობის შენარჩუნებისა და სიცოცხლის გახანგრძლივებისათვის დიდი მნიშვნელობა აქვს წესიერად კვებას და საჭმლის მონელებას. არ ვარგა მუშაობის დაწყება უსმენზე. უნდა ვეცადოთ ბოლომდე მეტ წილად ბოროტეულ საჭმელს. სჯობს ნარევი, რძისა და მცენარეულის საჭმელი. ზომიერი რაოდენობით.

ძველ რომში 112 წლის მოხუცის საფლავზე დადგმულ ძეგლს ლაკონიური წარწერა ჰქონდა, იგი ზომიერად ჭამდა და სვამდაო.

ღვინისა და მაგარ სასმელების ზომაზე მეტად ხმარება ასუსტებს ორგანიზმის წინააღმდეგობის უნარს, იწვევს სხვადასხვა დაავადებას. გამოუსწორებელ ზიანს აყენებს ორგანიზმს თამბაქოს წევა.

ფიზკულტურა ხანშესულობისას, შეიძლება ითქვას კიდევ უფრო საჭიროა, ვიდრე ახალგაზრდობისას.

უკანასკნელ ხანს მიღებულია სამკურნალო საშუალებანი, რომლებიც ხელს უწყობენ დაბერების განვითარების თავიდან აცილებას და მთელი ორგანიზმის საერთო ტონუსის გაძლიერებას. ასეთებია ნოვოკაინი, რუმინული პრეპარატი გეროვიტალი, უნგრული გეროვიტი და სხვ.

გეროვიტალის ეფექტურობაში დავრწმუნდით, როცა ბუქარესტში ვიყავით გერიატრის ინსტიტუტში. პროფესორ ანა ასლანთან. სიბერის საწინააღმდეგო წამლებს შორის თვალსაჩინო ადგილი უჭირავთ აგრეთვე ვიტამინებსა და ჰორმონებს.

მაგრამ მათი ხმარება შეიძლება მხოლოდ ექიმის დანიშნით და მისი კონტროლით, ჯანსაღი ცხოვრების საერთო წესების დაცვასთან ერთად.

თითეულ ჩვენგანს შეუძლია იბრძოდეს და უნდა იბრძოდეს თავისი სიცოცხლის განხანგრძლივებისა და შრომის უნარიანობის შენარჩუნებისათვის.

• • •

ამბროლაურის რაიონის სოფელ ხვანჭკარაში კარგად იცნობენ კოლმეურნეობის ერთ-ერთ უხუცეს მევენახეს ვლადიმერ ჭარხაძეს.

მიუხედავად ხანდაზმულობისა, იგი ძველებურად მთელ ძალღონეს ახმარს საყვარელ საქმეს — ასწავლის ახალგაზრდა მევენახეებს განთქმული ხვანჭკარული ვაზის მოყვას.

სურათზე: ვ. ჭარხაძე.

ფოტო ს. კილაძისა.

ქრონიკალური ცნობები

თეატრები
13 მარტი

ზ. ფალიაშვილის სახელობის ოპერისა და ბალეტის სახელმწიფო აკადემიური — აიდა (მე-4 აბონ. მე-5 წარმოდგენა), რუსთაველის სახელობის დიდი დარბაზი — სამგრომიანი ოპერა (მე-20 აბონ. მე-3 წარმოდგენა), რუსთაველის სახელობის მცირე დარბაზი — საქართველოს სახელმწიფო სიმფონიური ორკესტრის კონცერტი, მარჯანიშვილის სახელობის — ბურზური არაფრის გამო (მე-17 აბონ. მე-3 წარმოდგენა).

კინო
13 მარტი

რუსთაველის სახელობის, ოქტომბერი, საქართველო (წითელი დარბაზი), ყაზბეგი (მეორე დარბაზი) — რა გზასაც უნდა დასდგომოდა, ამირანი, ისანი, სპარტაკი, 26 კომისრის სახელობის (მეორე დარბაზი, საქართველო (მწვანე დარბაზი), პლეხანოვის სახელობის კულტურის სახლი, ჰავჰავაძის სახელობის კულტურის სახლი, გაზაფხული, კოსმოსი, ნაკადული — ველოსიპედების გამომცდელები.

რადიო
14 მარტი

პირველი პროგრამით

06.35 — ქართული ხალხური სიმღერები, 07.30 — რადიოგაზეთი „საქართველოს პიონერი“, 08.30 — პოპულარული კამერული მუსიკა, 11.15—ქართული საოპერო მუსიკის კონცერტი, 12.10 — გადაცემა ციკლიდან — „ადამიანები, რომელთა მაგალითი მიესაბაძიან“, 12.25 — მსუბუქი მუსიკა, 13.40 — სომხეთის სახელმწიფო გუნდის კონცერტი, 17.15 — გადაცემა მოსწავლეთათვის. რადიოდადგმა „ლურსმანი“ (გადაცემა I), 18.10 — მუსიკალური რადიოაფიშა, 18.45 — „მღერის მაია კრისტალინსკაია“, 19.30 — გადაცემა ახალგაზრდობისათვის, რადიონარკვევი — „სიცოცხლის კილომეტრები“, 19.45 — ქართული ხალხური საცეკვაოები, 20.15 — „ძილისპირული“, 20.30 — მხიარულ ტალღაზე“, 21.00 — ხელოვნების ოსტატთა კონცერტი, 21.30 — გადაცემა — „შემოქმედებითი პორტრეტები“ — ალექსანდრე ომიაძე, 23.30 — ქართული მსუბუქი მუსიკა.

ტელევიზია
14 მარტი

18.00 — გადაცემათა პროგრამა, 18.05 — მოსწავლეთათვის ნახატი ფილმი „ჩხიკვთა ქორწილი“, 18.25 — მოსწავლეთათვის საგუნდო მუსიკის კონცერტი, 18.40 — კინონარკვევი „დაუვიწყარი მიწა“, 19.05 — გადაცემა „ენერგება წარმოებაში“, 19.20 — გადაცემა ციკლიდან „იცით თუ არა“, 19.35 — კინონარკვევი „შოთა რუსთაველი“ ატლანტიკაში“, 19.55 — გადაცემა ციკლიდან „ჩვენი ნაცნობი კინომსახიობები“ — ედიშერ მაღალაშვილი, 20.40 — საესტრადო კონცერტი — მიმოხილვა „მესამე ზარის შემდეგ“, 22.15 — ახალი ამბები.

ექიმთა დახელოვნების თბილისის სახელმწიფო ინსტიტუტი

აცხადებს კონკურსს კურორტოლოგიის კათედრაზე ასპირანტურაში (1 ადგილი).

კონკურსის ვადა ერთი თვე დღიდან ამ განცხადების გამოქვეყნებისა.

საჭირო საბუთები მიიღება ინსტიტუტის რექტორატში (ლუნაჩარსკის ქ. № 12).

რედაქტორი
დ. მჭედლიშვილი.

თბილისის სახელმწიფო უნივერსიტეტი

აცხადებს ასპირანტურაში მიღებას 1964 წლისათვის

ასპირანტურაში მიღება წარმოებისაგან მოწყვეტით იწარმოებს შემდეგ სპეციალობებზე:

თეორიული კიბერნეტიკა, თეორიული ფიზიკა, რადიოფიზიკა, პლაზმის ფიზიკა, ატომბირთვის ფიზიკა, დიალექტიკური და ისტორიული მატერიალიზმი.

ასპირანტურაში მიღება წარმოებისაგან მოუწყვეტლივ იწარმოებს შემდეგ სპეციალობებზე:

თეორიული კიბერნეტიკა, თეორიული ფიზიკა, რადიოფიზიკა, პლაზმის ფიზიკა, ატომბირთვის ფიზიკა, დაბალი ტემპერატურის ფიზიკა, მყარი სხეულის ფიზიკა, გეოფიზიკა, ფილოსოფიის ისტორია, მარქსისტულ-ლენინური ესთეტიკა, სსრ კავშირის ისტორია, რუსული ლიტერატურა, რუსული ენა, სსრ კავშირის ხალხთა ენები, სტატისტიკა, ფინანსები.

ასპირანტურაში წარმოებისაგან მოწყვეტით მიიღებიან სსრ კავშირის მოქალაქენი ასაკუმეტეს 35 წლის ასაკისა, ხოლო წარმოებისაგან მოუწყვეტლივ ასაკუმეტეს 45 წლის ასაკისა, რომლებსაც დამთავრებული აქვთ უმაღლესი სასწავლებელი, გამოიჩინეს სამეცნიერო-კვლევითი მუშაობის უნარი და აქვთ არჩეული სამეცნიერო სპეციალობის პროფილით სამეცნიერო, პედაგოგიური ან წარმოებაში მუშაობის სულ მცირე 2 წლის გამოცდილება უმაღლესი სასწავლებლის დამთავრების შემდეგ.

უშუალოდ უმაღლესი სასწავლებლის დამთავრების შემდეგ ახალგაზრდა სპეციალისტები ასპირანტურაში მისაღებ გამოცდებზე დაიშვებიან მხოლოდ უმაღლეს სასწავლებელთა საბჭოების მიერ გაცემული რეკომენდაციების საფუძველზე.

ასპირანტურაში შემსვლელნი საკონკურსო გამოცდებს აბარებენ სპეციალურ საგანში, სკკპ ისტორიაში და ერთ-ერთ უცხო ენაში უმაღლეს სასწავლებელთა სასწავლო პროგრამების ფარგლებში.

განცხადება ასპირანტურაში მიღების შესახებ შემოტანილ უნდა იქნას უნივერსიტეტის რექტორის სახელზე. განცხადებას უნდა დაერთოს შემდეგი საბუთები: **1. კადრების აღრიცხვის პირადი ფურცელი ფოტოსურათით, 2. ნოტარიულად შემოწმებული დიპლომის პირი, 3. ცნობა პრაქტიკული მუშაობის სტაჟის შესახებ ან ამონაწერი რეკომენდაციის შესახებ სამეცნიერო საბჭოს დადგენილებიდან, 4. დახასიათება მუშაობის უკანასკნელი ადგილიდან, 5. მოწმობა ფორმა 6 იმ პირებისათვის, ვისაც ჩაბარებული აქვს საკანდიდატო მინიმუმის გამოცდები, 6. გამოქვეყნებული სამეცნიერო შრომების სია, ცნობები გამოგონებათა, საცდელ-საკონსტრუქტორო ნაშრომთა შესახებ და დასკვნები მათზე.**

იმ პირებმა, რომლებსაც გამოქვეყნებული შრომები არა აქვთ, სპეციალურ საგანში უნდა წარმოადგინონ სამეცნიერო მოხსენება (რეფერატი).

განცხადებები მიიღება მიმდინარე წლის 25 მარტამდე. მისაღები გამოცდები იწარმოებს 1 აპრილიდან 10 აპრილამდე.

შენიშვნა: მეცნიერების სხვა დარგებში ასპირანტურაში მიღება იწარმოებს მიმდინარე წლის სექტემბერ-ოქტომბერში.

დაწვრილებითი ცნობების მიღება შეიძლება უნივერსიტეტის სამეცნიერო ნაწილში.

მისამართი: თბილისი, ჰავჰავაძის პროსპექტი № 1.

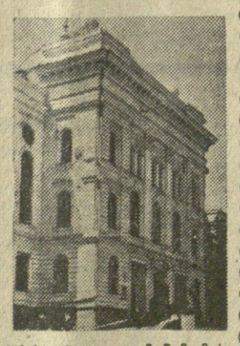

რა ვნახოთ, რა მოვისმინოთ

კომუნისტი КОМУНИСТИ ИНДЕКС 66443

თბილისი, ლენინის 14. ტელეფონები: რედაქტორის მოადგილეების — 9-93-03 8-08-67 ბ/მგ მდივნის — 9-72-80, სამდივნოსი — 8-46-10, განყოფილებებისა: პარტიული — 9-87-61, მრეწველობის — 8-20-43, მარქსისტულ-ლენინური თეორიის პროპაგანდის, უცხოეთის — 8-22-89, ხოფლის მეურნეობის—8-32-46, საბჭოთა მშენებლობის, მეცნიერების, უმაღლესი სასწ. და სკოლების — 8-27-58, ლიტერატურისა და ხელოვნების 8-35-01, ინფორმაციის — 8-16-90, წერილების — 9-73-24, განცხადებების — 9-94-42.

ჩვენი მისამართი და ტელეფონები

ТЦ 06896

ხაქართველოს კპ ცენტრალური კომიტეტის გამომცემლობის პოლიგრაფიული კომბინატი „კომუნისტი“, ლენინის ქ. № 14.

3