

63.3 (2r)
947.922 (075.R)
s 871

ISBN 99940-26-01-1

პირველი ნაწილი

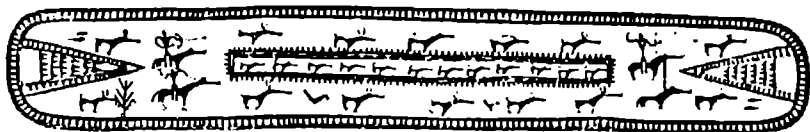

I ტ ა ვ ი

პირველყოფილი-თემური წყობილება საქართველოში

ძველი ქვის ხანა

1. წინაგეაროვნული საზოგადოება. საქართველოში ადამიანი დასახლებულა საკმაოდ ადრე, დაახლოებით 1,7-1,8 მლნ წლის წინათ. ეს გაირკვა უკანასკნელ წლებში საქართველოში ბრწყინვალე არქეოლოგიური აღმოჩენების შედეგად.

თბილისიდან სამხრეთ-დასავლეთით, დაახლოებით 90 კმ-ზე, მდინარეების მაშავერასა და ფინეზაურის შესართავთან, გაქვავებული ვულკანური ლავისგან წარმოქმნილ პლატოზე, მდებარეობს შუა საუკუნეების ნაქალაქარი დ მ ა - ნ ი ს ი. მისი არქეოლოგიური შესწავლა უკვე დიდი ხანია მიმდინარეობს. ამ ნაქალაქარის ქვეშ, გაქვავებული ლავის ზედაპირთან ახლოს, აღმოჩნდა სხვადასხვა ცხოველის ძვლები და უმარტივესი ქვის იარაღები. გაირკვა, რომ ეს ძვლები ეკუთვნოდა დაახლოებით 1,5-2 მლნ წლის წინათ გადაშენებულ ისეთ ცხოველებს, როგორც იყო სამხრეთული სპილო, გარეული ცხენი, ე.წ. ეტრუსკული მარგორქა და გიგანტური სირაქლემა. აღმოჩნდა სხვა ცხოველების (მგელი, დათვი, ირემი, შველი და ა.შ.) ძვლებიც. თვითონ ვულკანური ლავა და ფერფლი მეცნიერებმა დაახლოებით ორი მილიონი წლით დაათარიღეს. მასზე ფენებად განლაგებულ მიწის დანალექებში, აღნიშნული ცხოველების ძვლებთან ერთად, აღმოჩნდა პირველყოფილი ადამიანის ქვის იარაღები, ხოლო 1991 წ. შიაკვლიეს უძველესი ადამიანის ქვედა ყბას კბილებითურთ. შემდგომ წლებში აქვე აღმოჩნდა კიდევ რამდენიმე თავის ქალა, ქვედა ყბა და წვივის ძვალი, რომლებიც მომრდილ მამაკაცსა და ქალს ეკუთვნოდა. ეს არის პირველყოფილი ადამიანის ყველაზე ძველი ნაშთი, რაც კი დღემდე ცნობილია ევროპისა და აზიის კონტინენტზე. როგორც ჩანს, საქართველოდანვე განსახლდა ადამიანი როგორც აზიის მიმართულებით, ასევე დასავლეთ ევროპაშიც.

დმანისში აღმოჩენილი პომინიდი ჯერ კიდევ არ იყო თანამედროვე ტიპის ადამიანი. მისი თავის ქალაე შედარებით მცირე მოცულობისა იყო და გარეგნულადაც ბევრი ცხოველური ნიშანი ჰქონდა. ამ ადამიანს შეეძლო მხოლოდ უმარტივესი ქვისა და სის იარაღების დამზადება. რიყის ქვას მეორე ქვის დარ-



დმანისში აღმოჩენილი უძველესი ადამიანის თავის ქალები.

გყმით ჩამოაგებდა ნაპირს და ეს პირწამახული ქვა მისთვის იყო ხელეცულიცა და საჩეხი იარაღიც. წაწვეტებულ ხის გოგს იგი იყენებდა მიწის საჩიჩქნად, იქიდან საკვებად გამოსადეგი ფესვებისა და ძირხვენა მცენარეთა ბოლქვების ამოსაღებად. ასეთი მარტივი იარაღებით პირველყოფილ ადამიანს ცალკე, სხვა ადამიანებთან კავშირის გარეშე, არ შეეძლო არსებობა, ამიგომ იგი იმთავითვე ჯგუფებად ცხოვრობდა.

20-30 კაცისაგან შემდგარი პირველყოფილ ადამიანთა ჯგუფები დაეხეტებოდნენ ტყე-ღრეში და ერთად მოიპოვებდნენ საკვებს. ჯგუფებად ადამიანს შეეძლო ნადირობა ისეთ დიდ ცხოველებზეც კი, რომლებიც ზემოთ დაეასახელებოდა და რომელთა ძელებიც ადამიანის იარაღებთან და ნაშთთან ერთად აღმოჩნდა. ჯგუფებად ცხოვრებით ადამიანი თავსაც ადვილად იცავდა საშიში და ძლიერი მტაცებელი ცხოველებისაგან.

ეს უძველესი ადამიანები ცხოვრობდნენ ბუნებრივ მღვიმეებსა და ეხებში, ანდა ხის გოტებისა და ფოთლებისაგან აგებდნენ ქოხებს, რომლებსაც ცხოველების გყავსაც აფარებდნენ.

ასეთი ნაბინარები და ამ უძველესი პერიოდის ქვის იარაღები საქართველოში ბევრგანაა აღმოჩენილი. მაგალითად, გარდა აღნიშნული დმანისის ნაქალაქარის გერიგორიისა, უძველესი ხანის ქვის იარაღები აღმოჩნდა ფ ა რ ა ე ნ ის ტბასთან, ჭ ი ქ ი ა ნ ის მთაზე. არქეოლოგებმა ქ. სოხუმის მახლობლად, მთა ი ა შ თ ხ ე ა ს კალთებზე, დიდძალ ასეთ მარტივად დამუშავებულ ქვის იარაღებს მიაკვლიეს. ამ პერიოდის არქეოლოგიური მასალა აღმოჩნდა, აგრეთვე, სოფ. რ უ ხ თ ა ნ (მუგლიდის რაიონი), კ ა ც ხ შ ი (საქორია, ჭიათურის რაიონი), შიდა ქართლში (ლ ა შ ე ბ ა ლ თ ა), სოფ. მ ი - ა რ თ ა ნ (კახეთში) და სხვ.

ადამიანი ამ დროს მაღალმთიან ადგილებშიც ცხოვრობდა. მაგალითად, ამ პერიოდის ადამიანის ნაკვალევი აღმოჩენილია მდ. ჯეჯორასა და ყვირილას სათავეებთან მდებარე კ უ ლ ა რ ო ს ა და წ ო ნ ა ს მღვიმეებში.

როგორც ვიცი, მეცნიერები ამ ხანას ძ ე ე ლ ი ქ ვ ი ს ხ ა ნ ა ს ა ნ უ ქ ა ლ ე ო ლ ი თ ს¹ უწოდებენ. ეს ყველაზე ხანგრძლივი პერიოდია საზოგადო-

1 გერმინი ქ ა ლ ე ო ლ ი თ ი წარმოდგება ორი ბერძნული სიტყვისაგან: პალაიოს - ძველი და ლითოს - ქვა.

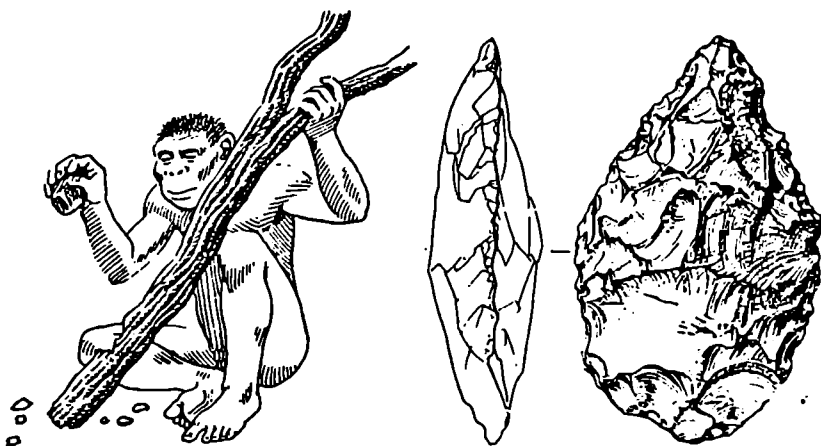

ქვედა პალეოლითური ქვის ხელსული წირას მღვიმედან.

დოების ისტორიაში, ამიგომ მას რამდენიმე ეტაპად ყოფენ: ქვედა, შუა და ზედა პალეოლითად. აღნიშნული არქეოლოგიური ძეგლების დიდი ნაწილი ქვედა პალეოლითს განეკუთვნება, როდესაც ადამიანები ჯერ კიდევ პირველყოფილ ჯგუფებად ცხოვრობდნენ. რაიმე ნათესაური გაერთიანება მაშინ არ არსებობდა. თანდათან ეს გაერთიანებანი უფრო მყარ ხასიათს იძენს.

ადამიანმა ისწავლა ცეცხლის გამოყენება. ბანაკში თუ მღვიმეში დანთებული ცეცხლი კიდევ უფრო აახლოებდა ერთმანეთთან პირველყოფილ ადამიანთა ჯგუფის წევრებს. იარაღის გაუმჯობესებითა და ცეცხლის გამოყენებით პირველყოფილი ადამიანი შედარებით ადვილად იცავდა თავს მტაცებელი ცხოველებისაგან, მეტი წარმატებით ნადირობდა და სისტემატურად იკვებებოდა ხორცეულით. ხორცს იგი უკვე ცეცხლზე წვავდა. ეს კიდევ უფრო უწყობდა ხელს მის ფიზიკურ და გონებრივ განვითარებას. იარაღის წინასწარგანზრახული დამზადება, სხვა ადამიანებთან ერთად ცხოვრება და შრომა მას უვითარებდა ცნობიერებასა და მეტყველებას.

2. გვაროვნული საზოგადოების წარმოშობა. ასეულ ათასობით წლების მანძილზე დაგროვილი გამოცდილებითა და შრომითი ჩვევების გამომუშავებით ადამიანი სულ უფრო და უფრო სრულყოფდა თავის იარაღს. კაქისა და ობსიდიანისაგან იგი მრავალფეროვან იარაღს: დანებს, საფხეკებს, საჭრისებსა თუ სასერეგებს ამზადებდა. ასევე უკეთესად ამუშავებდა ძეაღსა და რქას. ბოლოდამწვარ ჯოხთან ან ქვით გათლილ მარგილთან ერთად პირველყოფილი ადამიანი მიწის სათხრელად იყენებდა წაწვეტებულ ძეაღსა და რქას. ასეთი მარტივი იარაღით მოიპოვებდა საკვებად გამოსადეგ ძირხვენა მცენარეულს, მატლებს, ქვეწარმავლებს. მან ისწავლა ქვის პირის ან წაწვეტებული ძელის დამაგრება ხის ტარზე. ასეთი შუბითა თუ სათხრელი იარაღით იგი უფრო წარმატებით ნადირობდა, აგროვებდა მცენარეების ფესვებსა და ბოლქვებს, უფრო უკეთ იცავდა თავს მტაცებელი ცხოველებისაგან. ბოლოს, ადამიანმა



მდ. ჯრუჟელას ხეობა.
პირდაპირ მიხიანს
მღვიმეებში შესასვლელ
ლებს.

გამოიგონა საგყორცნი იარაღი - მშვილდ-ისარი; ქვის იარაღებს მისცა უფრო დახვეწილი და სრულყოფილი ფორმები.

ქვის იარაღის ასეთი გაუმჯობესების ხანას არქეოლოგები ძველი ქვის ხანის (პალეოლითის) ზედა საფეხურად გამოყოფენ. ეს პერიოდი დაიწყო დაახლოებით 35 ათასი წლის წინ. იარაღის გაუმჯობესებამ და მრავალფეროვნებამ ადამიანი უფრო ძლიერი გახადა ბუნებასთან ბრძოლაში; ხელი შეუწყო შეგროვებითი მეურნეობის, ნადირობისა და თევზჭერის განვითარებას. ადამიანთა ჯგუფები უფრო ხანგრძლივად სახლდებოდნენ ერთ ადგილზე. ამასთანავე, ამ დროს დაწყებული გამყინვარების შედეგად საქართველოში საგრძნობლად აცივდა. ადამიანი იძულებული იყო გყავისაგან დამზადებული განსაცემელი გამოეყენებინა. იგი მაღალმთიან ადგილებში ვეღარ ცხოვრობდა და დაბლობში ჩამოდიოდა. იმ პირობებში ღია ცის ქვეშ ცხოვრებაც ძნელი გასდა და პალეოლითელმა ადამიანმა ბუნებრივ მღვიმეებს, ეხებს, ფარდულებს შეაფარა თავი. ასეთი მღვიმეები და ნაბინარები საქართველოში ბევრგანაა მიკვლეული.

ხარაგაულის რაიონში, მდ. ჩხერიმელას ხეობაში, მაღალი კლდის ფერდობზე მდებარეობს მღვიმე, რომელსაც ადგილობრივი მოსახლეობა დ ე ვ ი ს ხ ე რ ე ლ ს უწოდებს. აქ ცნობილმა არქეოლოგმა გიორგი ნიორაძემ, არქეოლოგიური გათხრების შედეგად, ზედა პალეოლითის ხანის ადამიანის დიდძალ ქვის იარაღს მიაკვლია. როგორც გაირკვა, აქ ხანგრძლივად უცხოვრია პირველყოფილ ადამიანს. მიწის ქვეშ იყო მოქცეული არა მხოლოდ ქვის იარაღი, არამედ ამ უძველესი ადამიანის მიერ ნადირობისას დასოცილი ცხოველების ძელები, მის მიერ დამზადებული სხვადასხვა ნივთი.

უფრო მეტი არქეოლოგიური მასალა (ქვის იარაღი, ძელები და სხვ.) აღმოჩნდა ს ა კ ა ე ი ა ს მღვიმეში, ასევე ს ა გ ვ ა რ ჯ ი ლ ე ს მღვიმეში (თერჯოლის რაიონი). ბევრ ასეთ მღვიმეს მიაკვლიეს და შეისწავლეს არქეოლოგებმა მდ. ჯ რ უ ჯ უ ლ ა ს (ჭიათურის რაიონი) ხეობაში. მღვიმეებს გარ-



შუა პალეოლითის ხანის ქვის წვეტანები ჯრუჭულას მღვიმეიდან.

და, ამ პერიოდის ადამიანის მიერ აგებული მიწურების ნაშთი და ნასადგომები მიკვლეულია მდ. ენგურის პირას და სხვ.

დიდი ცვლილება განიცადა ადამიანთა საზოგადოებრივმა ურთიერთობამაც. ხანგრძლივად ერთ ადგილზე დასახლებამ, კოლექტივის წევრებს შორის შრომის განაწილების აუცილებლობამ ხელი შეუწყო ადამიანთა შორის ახლო ურთიერთობისა და კავშირის განმტკიცებას, ადამიანთა უფრო მყარი ჯგუფების შექმნას. თანდათან ასეთ ჯგუფებში მხოლოდ ერთმანეთის სისხლით მონათესავე ადამიანები იყრიდნენ თავს.

მაშინდელი ადამიანის ცნობიერებით ნათესაობა მხოლოდ დედის ხაზით შეიძლებოდა განსაზღვრულიყო, თანაც შეგროვებით მეურნეობაში წამყვანი როლი ქალს ეკუთვნოდა. ამიგომ ქალს, დედამთავარსა და დედამშობელს, ერთ ნათესაობაში გაერთიანებული ადამიანთა ეს ჯგუფი, ანუ გეგარი, დიდ პატივს სცემდა. დედამთავარი (დიასახლისი) იყო გეგარის ხელმძღვანელი და მის წევრთა საქმიანობის განმანაწილებელი. ასეთ გეგარებს, სადაც წამყვანი როლი ქალს ეკუთვნოდა, მატრიარქალური ანუ დედამთავრული გეგარი ეწოდება, ხოლო ეპოქას - მატრიარქალური ხანა.

მედა პალეოლითის დროსვე წარმოიშენნ ტომები. გამრავლებული გეგარები ახალ გეგარებად იყოფოდნენ, მაგრამ ისინი ერთმანეთთან ურთიერთობას არ წყვეტდნენ. ასეთი მონათესავე გეგარები ქმნიდნენ ერთ თემს. საქართველოს ტერიტორიაზე, მისი თავისებური გეოგრაფიული პირობების გამო, ჩვეულებრივ, ერთი თემი ერთ ხევეში იყო განსახლებული. რამდენიმე მემობელი თემის გაერთიანება უკვე ტომს შეადგენდა. ტომში შემავალი თემებისა და გეგარების ზნე-ჩვეულება, რელიგიური წარმოდგენა, სალაპარაკო ენა ძირითადად ერთნაირი იყო.

3. პირველყოფილი ადამიანის ყოფა-ცხოვრება, რწმენა-წარმოდგენები და ხელოვნება. პირველყოფილი ადამიანის ყოფა-ცხოვრების პირობები მეტად მძიმე იყო. მას სასტიკი ბრძოლა უხდებოდა თავის გასაგანად. ხშირად იგი

მშიერ-მწყურვალ დაეხეგებოდა გყე-ღრეში და ყოველთვის როდი ახერხებდა საკვების მოპოვებასა და დანაყრებას. ადამიანთა ჯგუფს ხელს დარევედა ხოლმე ავადმყოფობაც. ისინი მასობრივად იღუპებოდნენ ძლიერ მტაცებელ ცხოველებთან შეჯახებისას და ა. შ. ამიგომ პირველყოფილი ადამიანის სიცოცხლის ხანგრძლივობა 20-30 წელს არ აღემატებოდა. მაგრამ ადამიანს, სხვა ცხოველებისაგან განსხვავებით, ერთი დიდი უპირატესობა გააჩნდა - იგი იყო გონიერი, მოაზროვნე არსება და მისი გონება სულ უფრო და უფრო ვითარდებოდა. მხოლოდ მას შეეძლო ყოველდღიური ცალკეული კონკრეტული ფაქტებიდან შეექმნა განზოგადებული წარმოდგენა. მისი გონება უკვე ცდილობდა არა მარტო შეეცნო და თავის სასარგებლოდ გამოეყენებინა ესა თუ ის მოვლენა, არამედ აეხსნა კიდევ მათი წარმომავლობა. უძველესი ადამიანი ამჩნევდა, რომ ზოგი ბუნებრივი მოვლენა მისთვის სასარგებლო იყო, ზოგი კი, პირიქით, - საზიანო. მისი წარმოდგენით, გარემომცველი ბუნება დასახლებული იყო კეთილი და ბოროტი ძალებით ანუ სულებით. ადამიანი ცდილობდა მათზე ზემოქმედება მოეხდინა: კეთილი სულისათვის პატივი ეცა, ბოროტი კი შეეშინებინა. მისი გული როგორმე მოეგო. პირველყოფილი ადამიანი თავყვანს სკემდა ბუნების მოვლენებს, ფრინველებს, ცხოველებს, განსაკუთრებით ისეთებს, რომლებსაც დიდი მნიშვნელობა ჰქონდა მის ცხოვრებაში.

უმარტივესი რელიგიური წარმოდგენები უკვე ქვედა პალეოლითის დროიდან ჩნდება. მაგალითად, ზემოთ აღნიშნულ კულტურის მღვიმის საკმაოდ ძველ ფენებში არქეოლოგებმა აღმოაჩინეს ერთმანეთის პირისპირ დაწყობილი დათვისა და ირმის თავის ქალები. მათი განლაგება მოწმობს, რომ ისინი შემთხვევით კი არ იყო ასე დაწყობილი, არამედ რაღაც დანიშნულებით. ალბათ, ადამიანი ფიქრობდა, რომ ამით გარკვეულ ზემოქმედებას მოახდენდა ამ ცხოველთა სულებზე.

სოფელ ცუცხვათთან, ერთ-ერთ მცირე ზომის გამოქვაბულში, აღმოჩნდა დიდი რაოდენობით მღვიმის დათვის თავის ქალები, მაგრამ არც ერთ მათგანს ქვედა ყბა არ ჰქონდა. აქვე აღმოჩნდა, აგრეთვე, გარკვეული წესით დაწყობილი ბიზონის, ირმისა და სხვა ცხოველების ლულოვანი ძელები. მეცნიერები ფიქრობენ, რომ აქ უკვე რაღაც რელიგიური რიტუალი იყო შესრულებული. როგორც ჩანს, პირველყოფილ ადამიანს ეს ცხოველები ზებუნებრივი ძალებისათვის შეუწირავს და, რადგანაც მათი თავის ქალები და ძელები გარკვეული წესრიგით განულაგებია, უეჭველია, ამისთვის რაღაც მაგიური მნიშვნელობა მიუნიჭებია.

ზედა პალეოლითში ადამიანს უკვე უჩნდება წარმოდგენა სულებით დასახლებულ იმიერ სამყაროზე; ზრუნავს მიცვალებულებზე და სამარხებში კრძალავს მათ; აღიარებს კულტს, ღმერთებს; ქმნის მითებსა და თქმულებებს.

პალეოლითის დროიდანვეა შემორჩენილი პირველყოფილი ხელოვნების ნიმუშებიც. ადამიანი მეტისმეტად პრიმიტიულად ხატავდა, ძერწავდა, აქანდაკებდა მის გარემომცველ საგნებსა თუ ცხოველებს. ამას იგი გარკვეულ რელიგიურ მნიშვნელობას ანიჭებდა, მაგრამ აკეთებდა სილამაზის მოთხოვნების დასაკმაყოფილებლადაც. იმდროინდელი ადამიანი ამზადებდა სამკაულს, მო-

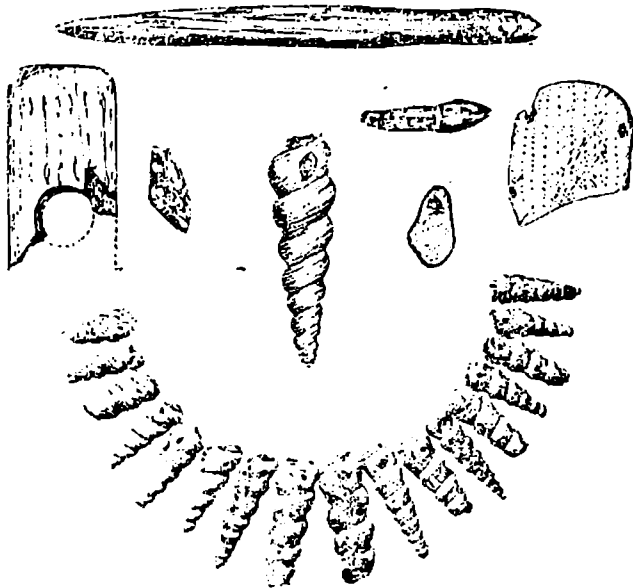

საგვარჯილეს გამოქვაბულში აღმოჩენილი ძელის ფირფიტებისა და ზღვის ნიჟარებისაგან დამზადებული სამკაულები (ზედა პალეოლითი).

სართაეებს, მარტივი ორნამენტებით ამკობდა თავის ნიეთებს. მაგალითად, პალეოლითის ადამიანის ნასადგომებში აღმოჩენილია ძელის თხელი ფირფიტებისაგან დამზადებული გულსაკიდები, ზოგჯერ ისინი დაკუთხული ნახაზებითაა შემკული. საგვარჯილეს გამოქვაბულში აღმოჩნდა ძელის მოგრძო ნატეხისაგან გამოქანდაკებული თევზის ფიგურა, რომელსაც ზედა პალეოლითელი ადამიანი გულზე იკიდებდა, ალბათ, თევზაობისას, როგორც ავგაროზს. აქვე აღმოჩნდა ზღვის ლოკოკინების გახვრეტილი ნიჟარები, რომლებსაც პირველყოფილი ადამიანი სამკაულად იყენებდა.

წარმოებითი მუხრანობის დასაწყისი. შუა და ახალი ქვის ხანა

1. შუა ქვის ხანა (მეზოლითი). ზედა პალეოლითელი ადამიანი როგორც გარეგნულად, ისე გონებრივი შესაძლებლობით უკვე ნაკლებად განსხვავდებოდა თანამედროვე ადამიანისაგან. მან შესამჩნევად სრულყო შრომის იარაღების დამზადების ტექნიკა. ქვისა და ძელისგან დამზადებული იარაღი უფრო მრავალფეროვანი და მრავალსახოვანი გახდა. შეიმჩნევა ბევრი სიახლეც. იმდროინდელი იარაღების დიდი ნაწილი უფრო მყივრე ზომისა და გეომეტრიული

მოყვანილობისაა. მაგალითად, ზოგი სამკუთხედის ფორმისაა, ზოგი ოთხკუთხედის, ზოგიც ტრაპეციისა და ა. შ. ასეთი მცირე ზომის ქვის მჭრელპირიანი ფირფიტები (მიკროლითები) გამოიყენებოდა როგორც სეგმენტები, ნაწილები ჩასართავი იარაღისათვის. მათ ამაგრებდნენ ცხოველების ქვედა ყბის ძვალში ან საქეციალურად დამზადებულ ხის ჩარჩოში და ასეთი გზით იღებდნენ თავიანთთვის საჭირო კომბინირებულ იარაღს, მაგალითად, დანას, ნამგალს. ნამგალი მათ სჭირდებოდათ ველური მარცვლეული მცენარეების თავთავების მოსამკელად. რა თქმა უნდა, ადამიანი ხმარობდა ქვის უფრო დიდი ზომის ცულებს, დანებს, საჭრისებსა და სხვა იარაღებსაც, მაგრამ მათ იგი გაცილებით უკეთესად ამზადებდა. ასევე ამზადებდა და ფართოდ იყენებდა ქვისა და ძელის შუბის პირებს, ისრის წვერებს. ამ პერიოდს მეცნიერები თვლიან გარდამავალ ხანად ძველი ქვის ხანიდან ახალი ქვის ხანაზე და უწოდებენ შუა ქვის ხანას ანუ მეზოლითს (ბერძნული სიტყვებიდან - მეზოს - შუა და ლითოს - ქვა).

მემოლითი საქართველოში დაიწყო დაახლოებით 14 ათასი წლის წინ და გრძელდებოდა თითქმის 4 ათას წელიწადს. ამ დროს ბუნებრივი პირობები შესამჩნევად გაუმჯობესდა. ზომიერად თბილი ჰაეა ხელს უწყობდა მოსახლეობის ფართოდ განსასვლელს. მემოლითელი ადამიანის ნასადგომები გვხვდება არა მხოლოდ მღვიმეებსა და გამოქვაბულებში, არამედ ღია ადგილებშიც, ძირითადად მდინარეების ხეობებში. მდინარეები ადამიანებს უზრუნველყოფდა სასმელი წყლითა და თევზით. რა თქმა უნდა, ადამიანი თევზაობასთან ერთად ნადირობდა კიდევ. ნადირობა, ისევე, როგორც მცენარეული საკვების შეგროვება, ჯერ კიდევ მის მთავარ საქმიანობად რჩებოდა.



მდ. პატარა ხრაბის ხეობაში მემოლითის ხანის მშვილდოსანი ადამიანისა და ცხოველების გამოსახულება კლდეზე (პეტროგლიფი).

ამ ცოგა ხნის წინ თრიალეთში, მდ. პაგარა ხრამის სეობაში (წალკის რაიონი), მაღალ კლდეზე, ბუნებრივ მღვიმეებს შორის, აღმოჩნდა პირველყოფილი ადამიანის ნახაგები. გაშიშვლებული კლდის ზედაპირზე ამოკაწრული იყო მშვილდოსანი ადამიანისა და ცალკეული ცხოველების: ირმების, ცხენების, აქლემების, გველებისა და ფრინველების გამოსახულებანი. მეცნიერები ფიქრობენ, რომ ეს ნახაგები (პეტროგლიფები) შესრულებული უნდა იყოს გვიან პალეოლითსა და მეზოლითში. ისინი თვალნათლივ გვიჩვენებენ იმ პერიოდის ადამიანის საქმიანობას, ნადირობასა და სანადირო იარაღებს: მშვილდ-ისარს, შუბს და სხვ.

2. ახალი ქვის ხანა (ნეოლითი). დაახლოებით 10 ათასი წლის წინათ ქვის დამზადების ტექნიკაში დიდი გარდატეხა მოხდა. ადამიანი ისწავლა ქვის გასესვა, გაპრიალება, სერსვა, გასერება. ასეთი იარაღი გაცილებით უფრო მოსახერხებელი იყო სანადიროდ და სამუშაოდ. ასლებურად დამუშავებული ქვის იარაღის მიხედვით ამ ხანას ახალი ქვის ხანა ანუ ნეოლითი ეწოდება. სრულყოფილებამდე დაიხვეწა ძელისა და რქისგან დამზადებული იარაღებიც.

დიდი ძვრები მოხდა მეურნეობაშიც. თუ მანამდე ადამიანი მხოლოდ შემგროვებელი და მონადირე იყო, ნეოლითში მან დაიწყო საკვებად გამოსადეგი მცენარეების ხელოვნურად გაშენება, ცხოველების მოშინაურება და მოვლა-გამრავლება, ე. ი. საფუძველი ჩაუყარა მარტივ მიწათმოქმედებასა და მესაქონლეობას - ადამიანი გახდა მწარმოებელი. ეს იმდენად დიდი მნიშვნელობის მოვლენა იყო მეურნეობის განვითარებაში, რომ მას მეცნიერები „ნეოლითურ რევოლუციას“ უწოდებენ.

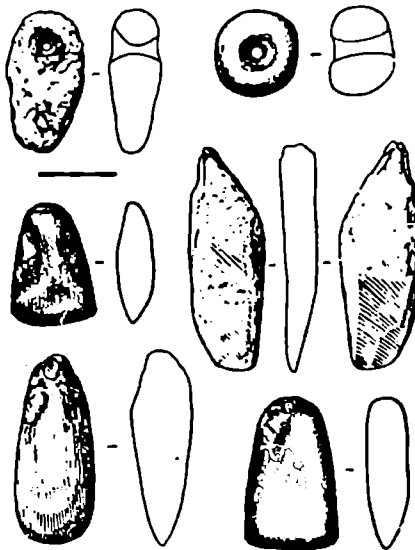

ნეოლითის ხანის ქვის ეულები და სხვა იარაღები ხრამის დიდი გორიდან.

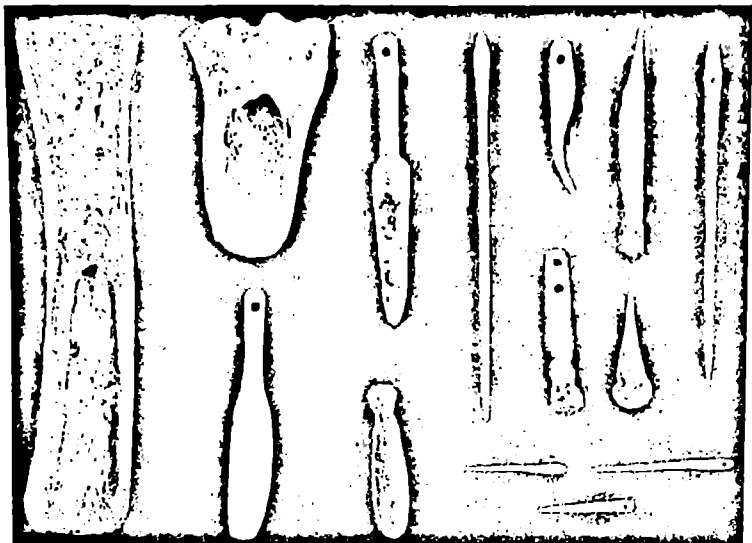

ძელისგან დამზადებული იარაღები ხრამის დიდი გორიდან.

აღსანიშნავია, რომ ამიერკავკასია ითვლება მთელი რიგი მცენარეების გაკულტურების უძველეს კერად. მაგალითად, დადგენილია, რომ მთელ მსოფლიოში არსად მოიპოვება ხორბლეულის იმდენი ველური ჯიში, რამდენიც დღევანდელ ამიერკავკასიაში. საქართველოში შემორჩენილია ისეთი უძველესი ჯიშის ხორბლეული, როგორიც არის მახა და ზანდური. ეს ჯიშები გარდამავალი საფეხურია ველურ პურეულ მცენარეებსა და ხორბლეულის თანამედროვე კულტურულ ჯიშებს შორის. ყოველივე ეს მიუთითებს, რომ სწორედ საქართველო და მისი მეზობელი გერიტორიაა პურეული მცენარეების მოშენებისა და მიწათმოქმედების დაწყების კერა. დასაჯელეთ საქართველოში ადამიანმა მოაშენა გარეული ღომიც, რაც იქ ძირითად საკვებ კულტურად დარჩა თვით გვიან შუა საუკუნეებამდე.

ნეოლითის ბოლოსათვის უკვე ყალიბდება ბინადარი (ერთ ადგილზე მყარად, მუდმივად მცხოვრები) ადრესამიწათმოქმედო დასახლებანი. საქართველოს მოსახლეობა ამ პერიოდში ძირითადად მიწათმოქმედებასა და მესაქონლეობას მისდევდა.

მიწათმოქმედების განვითარებას ადასტურებს ქვის, ძელისა და რქისგან დამზადებული მრავალრიცხოვანი და მრავალფეროვანი სამიწათმოქმედო იარაღები. ნეოლითურ ნამოსახლარებზე აღმოჩნდა თოხისებრი, წერაქვისებრი, სახნისისებრი მაკროლითები, ე. ი. დიდი ზომის ქვის იარაღები, რომლებზეც შესაძლებელი იყო ხის გარის დამაგრება. ასევე სამკალი დანებისა და ნამგლების ჩასართავი მცირე ზომის ქვის მჭრელი ფირფიტები (მიკროლითები). განსაკუთრებით აღსანიშნავია ქვის ხელსაფქვავეების აღმოჩენა, რასაც მოწვეული მარცვლეულის დასაფქვავედ იყენებდნენ.

მესაქონლეობის განვითარება და რძის პროდუქტების დამზადება, ასევე სოფლის მეურნეობის მოსაელის შენახვის აუცილებლობა მოითხოვდა სათანადო ჭურჭლის გამოყენებას. ადამიანმა ისწავლა თიხის ჭურჭლის დამზადება, კალათების მოწვნა, მაგყლის რთვა, ქსოვა და სხვ. თიხის ჭურჭლის დამზადება ანუ კერამიკული წარმოება (მეთუნეობა) პირველყოფილი ადამიანის ერთ-ერთი შესანიშნავი მონაპოვარია. ჩვენში მეთუნეობამ განვითარების მაღალ საფეხურს მიაღწია. თიხის გამომწვარი ჭურჭელი ზოგჯერ ორნამენტებით იყო მორთული. ფოსთები და ირიბი ჭდეები, ტალღისებური, „წიწვისებური“ და „თაფთავისებური“ სახეები, კოპისებური შეერილები ხშირად ამკობდა იმ დროს დამზადებულ თიხის ჭურჭელს.



ნეოლითის ხანის ხელთ ნაპერწკი თიხის ქიტიანი კოპისებური შეერილებით. სოფ. არუხლო (ქვემო ქართლი).

საქართველოში ნეოლითური ძეგლები ძირითადად მის დასავლეთ ნაწილშია აღმოჩენილი. იმ დროის დასახლებანი განლაგებული იყო უმთავრესად მდინარეთა მაღალ ტერასებზე, ბუნებრივ ბორცვებზე, წყალგამყოფ მუხებზე ან მთისძირა ფერდობებზე. ნეოლითური ხანის არქეოლოგიური ძეგლები აღმოჩნდა აჭარაში (ხ უ ც უ ბ ა ნ ი, ქობულეთი), გურიაში (გ უ რ ი ა ნ თ ა), სამეგრელოში (ო დ ი შ შ ი, ქ. ზუგდიდთან), იმერეთში (დ ა რ კ ე ე თ თ ა ნ, ყვირილას ხეობა), აფხაზეთში (კ ი ს ტ რ ი კ ი) და სხვ.

ლითონის გამოყენების დაწყება.

ენეოლითი და ადრე ბრინჯაოს ხანა

1. ენეოლითი. ადრესამიწათმოქმედო მეურნეობის, მესაქონლეობისა და ხელოსნობის განვითარება. დაახლოებით ძვ. წ. VI ათასწლეულიდან საქართველოს ტერიტორიაზე ადამიანმა იარაღის დასამზადებლად, ქვასთან ერთად, ლითონის გამოყენებას დაიწყო. როგორც ჩანს, ადამიანმა შემთხვევით მიაგნო თვითნაბად სპილენძს და მის თვისებებს გაეცნო. განსხვავებით ქვისგან, რომლის მხოლოდ გათლა, გახეხვა და გახერცვა ხერხდებოდა, სპილენძის გამოჭედევა შეიძლებოდა. ამრიგად, მისგან უფრო მოსასერხებელი სამეურნეო და სანადირო იარაღი მზადდებოდა. საქართველოს ტერიტორიაზე ბევრგან იყო სპილენძის მადანი, რომლის ძარღვები ხშირად თვით დედამიწის ზედაპირზე ამოდიოდა. ქართველთა წინაპარ ტომებს გარკვეული დაშლახურება მიუძღვით ლითონის მეტალურგიის დაწყებაში, ათვისებასა და განვითარებაში. თვითნაბადი სახით ბუნებაში მოიპოვება ოქროც. ეს ლითონიც ადვილი დასამუშა-

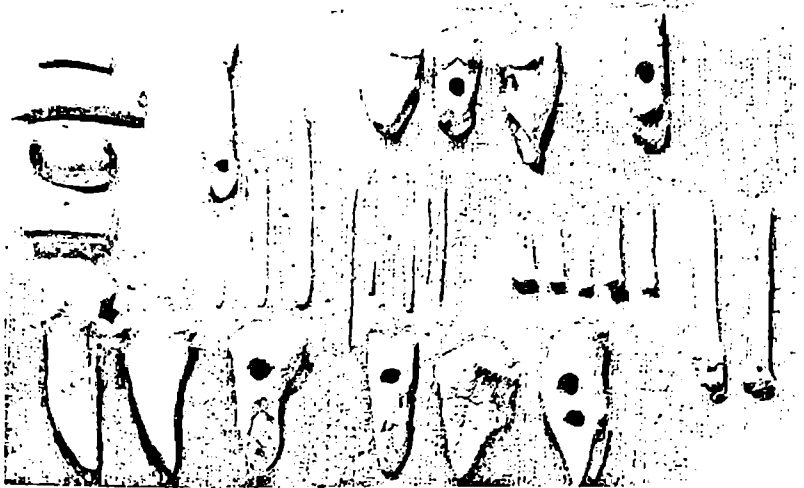

ენოლითის ხანის ძელისგან და რქისგან დამზადებული იარაღები.

ეებელია, მაგრამ იგი რბილი და გაცილებით უფრო იშვიათია. მისი შესანიშნავი სილამაზისა და ბრწყინვალეობის გამო ადამიანმა აღრევე დაიწყო ოქროსაგან სამკაულებისა და სხვა ნივთების დამზადება.

ლითონის ათვისების ამ აღრეულ ეტაპზე ძირითადი სამეურნეო იარაღი კვლავ ქვისგან, აგრეთვე ძელისა და ხისგან მზადდებოდა. ქვის იარაღი მაინც რჩებოდა ადამიანის ძირითად საწარმოო საშუალებად. ამიგომ ამ ხანას ს უ ი - ლ ე ნ ძ - ქ ე ი ს ა ნ უ ე ნ ე ო ლ ი თ ი ს ხ ა ნ ა ს უ წ ო ლ ე ბ ე ნ .

ენოლითის ხანა გამოირჩევა ადამიანის სამეურნეო საქმიანობის შესამჩნევი დაწინაურებით. მიწათმოქმედებაში ზოგან შეინიშნება ხელოვნური მორწყევა. მიწის დასამუშავებლად უკვე იწყებენ მეტისმეტად პრიმიტიული (მაგალითად, ირმის რქისაგან დამზადებული) სახნავი იარაღის გამოყენებას. ამ სახლეების შედეგად მეურნეობა უფრო შემოსავლიანი ხდება.

ამ დროს ადამიანი საცხოვრებლად ისევ იყენებს გამოქეაბულებს, მაგრამ, ბუნებრივი გამრავლების გამო, იგი იქ ველარ ეტევა და თვითონ აშენებს საცხოვრებელ სახლებს. სახლები იყო თიხითა და ალიზით ნაგები, მცირე ზომის, წრიული და ოვალური ფორმისა; ჰქონდა სათაესები. ამ საცხოვრებლის შიგნით ან მის გვერდით, თიხის კერიებში, მუდმივად ენთო ცეცხლი. ასეთი საცხოვრებლები არქეოლოგებმა აღმოაჩინეს ქვემო ქართლის ტერიტორიაზე (შ უ ლ ა ვ ე რ ი ს გ ო რ ა , ი მ ი რ ი ს გ ო რ ა , ა რ უ ხ ლ ო , ხ რ ა - მ ი ს დ ი დ ი გ ო რ ა და სხვ.).

რამდენიმე ათეული ასეთი სახლი ქმნიდა ერთ დასახლებას (სოფელს), რომელიც ძირითადად მომადლო ადგილებზე, ბორცვებსა და გორაკებზე იყო განლაგებული. ეს გორაკები ზოგჯერ ხელოვნურადაც იყო წარმოქმნილი. ალი-



ენეოლითის ხანის ნამოსახლარი. ხრამის დიდი გორა.



ენეოლითის ხანის ნამოსახლარის რეკონსტრუქცია (ხრამის დიდი გორა).

მისა და თიხის სახლები ადგილად ინგრეოდა და მათ ნანგრევებზე ახალ სახლებს აგებდნენ. ასე, ფენას ფენა ემაგებოდა და, ერთ ადგილზე სანგრძლივი ცხოვრების შედეგად, ხელოვნური ბორცვი წარმოიქმნებოდა. ამას გარდა, გამრავლებული მოსახლეობა საცხოვრებლად მახლობელ ადგილებში და გორაკებზე გადადიოდა. ასეთი ადგილები და გორაკები დასახლებათა გარკვეულ ჯგუფს ქმნიდა, რომელიც გეოგრაფიულ-გომობრივ ერთეულს წარმოადგენდა. ამ დასახლებათა ჯგუფის ცენტრად ხშირად ის თავდაპირველი გორა რჩებოდა, საიდანაც დაიწყო განსახლება. აქვე იყო მათი მთავარი სალოცავი, თავდასაცავად გამაგრებული ადგილი, აქვე იკრიბებოდნენ თემის უხუცესები სათათბიროდ და სხვადასხვა საკითხის გადასაწყვეტად. სამიწათმოქმედო მეურნეობა ახლო მდებარე მიწებზე იყო გაშლილი. საქონელსაც ახლომასლო საძოვრებზე აძოვებდნენ, მწყემსებად ძირითადად მამაკაცები იყვნენ.

საქონლის მომრავლებამ, სოფლის მეურნეობის პროდუქტებისა და ლითონის იარაღის ცალკეული თემისა თუ გეარის ხელში დაგროვებამ, მათ შორის გაახშირა საომარი შეჯახებები. აუცილებელი გახდა დასახლებული ადგილების გამაგრება. საომარი შეჯახებები და კონფლიქტები გამოწვეული იყო უფრო მოსახერხებელი საცხოვრებელი ადგილების, პროდუქტების, საქონლისა თუ ლითონის იარაღის ხელში ჩაგდების მიზნით. საომარ შეჯახებებში უმთავრესად მამაკაცები მონაწილეობდნენ. ლითონსაც ისინი მოიპოვებდნენ და ამუშავებდნენ. ასე რომ, მამაკაცის როლი გეარის ცხოვრებაში დღითიდღე იმრავლებოდა. ამან გამოიწვია გეარისა და გომის მმართველობაში მამაკაცის წინააღმდეგობა. დედამთავრულმა გეარმა (მ ა ტ რ ი ა რ ქ ა ტ მ ა) ადგილი დაუთმო მამამთავრულ გეარს (პ ა ტ რ ი ა რ ქ ა ტ ს).

2. ბრინჯაოს ხანის ადრეული ეტაპი საქართველოში. ძვ. წ. IV-III ათასწლეულის მიჯნაზე ქართველთა წინაპარმა გომებმა უკვე ისწავლეს იარაღის მასალად ბრინჯაოს გამოყენება. ბრინჯაოს ლებულობდნენ ცეცხლზე გამდნარ სპილენძში სხვადასხვა ნივთიერების (კალის, დარიშხანის, ანთიმონის) შერევით. ამით ლითონი უფრო მაგრდებოდა. გამდნარ ბრინჯაოს ყალიბებში ასხამდნენ და ასეთი გზით საჭირო ფორმის იარაღს იღებდნენ. სამეურნეო და საბრძოლო იარაღის გაუმჯობესება სწრაფი ტემპით ხდებოდა. ამის მიხედვით

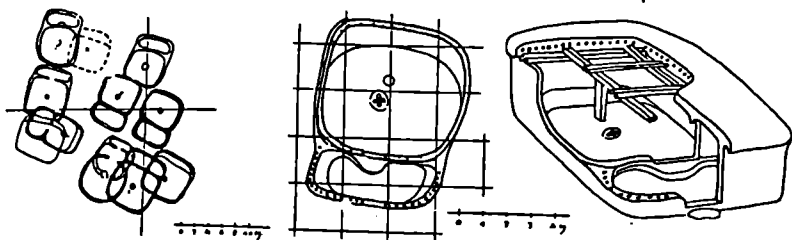

ქვაყეულები. ძვ. წ. IV-III ათასწლეულის დასახლების ნაშთები და საცხოვრებლის სქემატური რეკონსტრუქცია.

ბრინჯაოს ხანას მეცნიერები სამ პერიოდად ყოფენ: ადრე, შუა და გვიან ბრინჯაოს ხანად.

ძვ. წ. IV ათასწლეულის ბოლოსა და III ათასწლეულის I ნახევარში საქართველოსა და მის მოიჯნავე ტერიტორიაზე ჩამოყალიბდა ადრეული ბრინჯაოს საკმაოდ მაღალი კულტურა, რაც მეცნიერებაში მტკვარ-არაქსის კულტურის სახელით არის ცნობილი. ეს კულტურა ფართოდ გავრცელდა არა მარტო ამიერკავკასიაში, არამედ წინა აზიის დიდ ნაწილშიც. ამ დროს საქართველო საკმაოდ მჭიდროდ ჩანს დასახლებული. ამ კულტურის არეალი ლიხის მთის იქითაც გადადიოდა და იმერეთის მეგანსაც მოიცავდა. ძირითადი კერა მაინც შიდა ქართლი იყო, სადაც არქეოლოგებმა რამდენიმე ბრწყინვალე არქეოლოგიური ძეგლი შეისწავლეს, მაგალითად, ხიზანაანთგორა და ქეაყელეები. იმ დროის დასახლებანი ძირითადად მდინარესთან ახლოს მდებარეობდა. დასახლებულად ისე ირჩევდნენ შემადლებულ ადგილებს, ბორცვებს, წყალგამყოფ ქედებს ან გორაკებს, რომლებიც ბუნებრივად კარგად იყო დაცული და ხელოვნური თხრილებიც ჰქონდა შემოვლებული.

ასეთი დასახლების კარგი ნიმუშია ქვაყეულები, რომელიც განლაგებული იყო მდ. მტკვრის მარცხენა ნაპირის მომადლო ტერასაზე, სოფ. ურბნისის მახლობლად. სამი მხრიდან იგი, ფრიალო კლდოვანი კალთების გამო, ბუნებრივად მიუდგომელი იყო, ხოლო მეოთხე მხარეს თავდასაცავი თხრილით იყო გამაგრებული. საცხოვრებელი სახლები აქ ოთხკუთხა ფორმისაა, კუთხეებმომრგვალებული. ყველა სახლს წინ პატარა დერეფანი ჰქონდა. ოთახის ცენტრში თიხის მრგვალი კერა იყო. კედლები აგებული იყო მოწნული ლასტებისაგან, რომლებიც შემდეგ სქლად იყო თიხით შელესილი. გადახურვა ბრყეული, ბანური იყო, რომელსაც კერის მახლობლად მდებარე დედაბოძი იმაგრებდა. უკანა კედლის გასწვრივ დაბალი თარო ჰქონდა გაკეთებული, რამაც სხვადასხვა რიტუალური დანიშნულების ჭურჭელი ეწყო. როგორც ფიქრობენ, ოთახის ეს ნაწილი სპეციალურად სამლოცველოდ იყო მოწყობილი. ასეთი სახლები, ერთმანეთთან მიჯრით, მცირე ზომის მოედნებისა და ქუჩების გარშემო იყო განლაგებული. აქ აღმოჩნდა ბევრი ქვის, ძვლისა და რქის სასოფლო-სამეურნეო იარაღი, ხელით გამოძერწილი კერამიკული ჭურჭლის ნაშთები, ასე-

ეე, შინაური ცხოველების მცირე ზომის თიხის ქანდაკებები. ყოველივე ეს მიუთითებს იმ დროს სოფლის მეურნეობისა და მესაქონლეობის განვითარებაზე.

უკვე დამოუკიდებელ დარგად ვითარდება ბრინჯაოს მეტალურგია. ცალ-ცალკე ხდება ლითონის მადნის მოპოვება და შემდეგ მისი გადამუშავება. ქვაყსელების ნასოფლარზე, ასევე სიზნანთან გორაზე აღმოჩნდა ბრინჯაოს ცულების ჩამოსასხამი თიხის ყალიბები. ბრინჯაოსგან დამზადებული სამეურნეო და საბრძოლო იარაღები ნათლად მოწმობს ბრინჯაოს მეტალურგიის განვითარების მაღალ დონეს.

ნასოფლარების მახლობლად აღმოჩენილია სამაროვნებიც. ამ დროიდანვე ჩნდება ყორღანული სამარხები - დიდი მიწაყრილები, რომლითაც დაფარული იყო ხოლმე ძირითადად კოლექტიური სამარხები.

3. ყოფა-ცხოვრება, სულიერი კულტურა. მიწათმოქმედების, მესაქონლეობისა და მეტალურგიის განვითარება ამ პერიოდის საქართველოს მოსახლეობის სულიერ ცხოვრებაშიც აისახებოდა. როგორც დაეინახეთ, ყველა საცხოვრებელ სახლს ცენტრში გამართული ჰქონდა დიდი, მრგვალი კერა, რომელშიც მუდმივი ცეცხლი ენთო. ეს კი ოჯახის კეთილდღეობასა და სიცოცხლის უნარიანობას განასახიერებდა. კერის თიხის შელესილობაში ხშირად პურის მარცელები იყო ჩატანებული, რაც განაყოფიერების იდეას ასახავდა. როგორც ჩანს, ჩვენს წინაპრებს ნაკვერჩხლით გაღვივებული კერა მზის სიმბოლოდ ჰქონდათ წარმოდგენილი და მასვე უკავშირებდნენ ნაყოფიერების დედანთაების კულტს. ასეთ კერებს, ჩვეულებრივ, გემოდან ედგა ნალისებური ფორმის მამაკაცის გამოსახულებიანი თიხის შესადგარები. მამაკაცის ამ გამოსახულებებს ხშირად თავზე ხარის რქებიც ჰქონდა. თუ მზის სახით უმაღლესი დედანთაება იყო გააზრებული, უმაღლეს მამაკაც დედანთაებად მივიარე მიიჩნდათ. ამ ძველი შეხედულების გადმონაშთი უნდა იყოს დღემდე შემორჩენილი ხალხური ლექსი:

„მზე დედა ჩემი,
მთვარე - მამა ჩემი,
წერილ-წერილი ვარსკვლავები
და და მამა ჩემი“.

ხალხურ ზღაპრებში მზე-ქალი და მთვარე-მამაკაცი უზენაესი ძალაუფლების მქონე ზებუნებრივ არსებებადაა წარმოდგენილი. მთვარის წმინდა ცოველად ითვლებოდა ხარი, რომლის რქებიც მთვარის ფორმას აგონებდათ. ამიტომ არის, რომ ამ პერიოდის ნასახლარებში ხშირად პოულობენ ხარის გამოსახულებებს, ქანდაკებებს, ანდა ხარის რქიან თავებს. ხარი მიწათმოქმედების, მიწის განაყოფიერების კულტსაც განასახიერებდა.

განსხვავებული კულტურა ჩანს შავი ზღვის სანაპირო ზოლში. ჩრდილოეთ შავიზღვისპირეთში (დღევანდელი აფხაზეთის ტერიტორიაზე) იმ დროიდან შემორჩენილია ქვის დიდი ზომის ნაგებობანი - დოლმენები. ისინი აგებულია ქვის დიდი ლოდებისაგან და ოთხკუთხედი ფორმისაა: კედლებიცა და სახურავიც

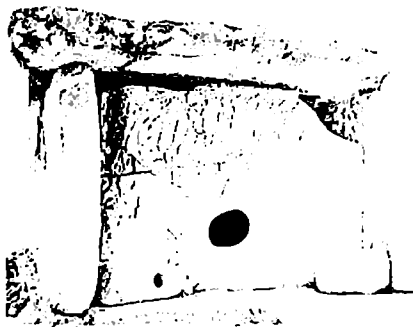

დღღმქენი უმქრადან (აფხაზეთი). ძე. წ. III ათასწლეულის ბოლი და II ათასწლეულის დასაწყისი.

მთლიან ლოდებს წარმოადგენს. წინა კედელში დაგანებულია ნახერეტი, რომ-
ლითაც ამ ქვის ყუთში შექკონდათ მიცვალებულის ნეშტი. მიცვალებულს თან
აგანდნენ სხვადასხვა ჭურჭელს და ლითონის ნიეთებს.

შუა ბრინჯაოს ხანა. ბრწყინვალე ყორღანული კულტურა

1. არქეოლოგიური აღმოჩენები თრიალეთში. ჩვენი საუკუნის 30-იან
წლებში ცნობილმა არქეოლოგმა ბორის კუფტინმა სამხრეთ საქართველოში,
თრიალეთის ზეგანზე გათხარა რამდენიმე დიდი ზომის ყორღანი. აქ აღმოჩე-
ნილმა არქეოლოგიურმა მასალამ მთელი მსოფლიოს მეცნიერთა ყურადღება
მიიპყრო. როგორც უკვე აღნიშნული იყო, ადრეული ბრინჯაოს ხანის ბოლოს
საქართველ ოს გერიგორიაზე ჩნდება ყორღანული ტიპის სამარხები, რომლე-
ბიც კოლექტიური, მთელი გვარის ერთობლივი სამარხები უნდა ყოფილიყო.
თრიალეთში გათხრილი სამარხები კი ცალკეულ პირთათვის, ტომის თუ ტომ-
თა კავშირების ბელადებისთვის იყო განკუთვნილი.

ადრე და შუა ბრინჯაოს ხანაში ჯერ კიდევ არ იყვნენ ერთმანეთისადმი და-
პირისპირებული (ანტაგონისტური) კლასები. გვარისა თუ ტომის წევრები თა-
ნასწორუფლებიანი იყვნენ. მნიშვნელოვანი საკითხების გადაწყვეტა, როგო-
რიც იყო, ომისა და ზავის საკითხი, ბელადის არჩევა, მძიმე დანაშაულისთვის
სასჯელის გამოკანა და სხვ. - საერთო-სახალხო კრებაზე ხდებოდა. ყველა
მამაკაცი გამოდიოდა საბრძოლველად და საერთო ღონისძიებების განსახორ-
ციელებლად. ასეთი საერთო ღონისძიება იყო, მაგალითად, გარდაცვლილი ბე-
ლადისთვის დიდი ყორღანული სამარხის აგება. ეს უკვე იმაზე მიუთითებს, რომ
ტომის რიგითი წევრებიდან თანდათანობით გამოიყოფოდნენ ცალკეული პი-
რები, რომლებიც სიცოცხლეშივე განსაკუთრებული უფლებებით სარგებლობ-
დნენ და გარდაცვალების შემდეგ დიდი ცერემონიალითა და პატივით იკრძა-
ლებოდნენ. ასეთი ყორღანული სამარხები აღმოსაველეთ საქართველოს გე-
რიგორიაზე უკვე ძე. წ. III ათასწლეულის II ნახევრიდან ოსკურდება.

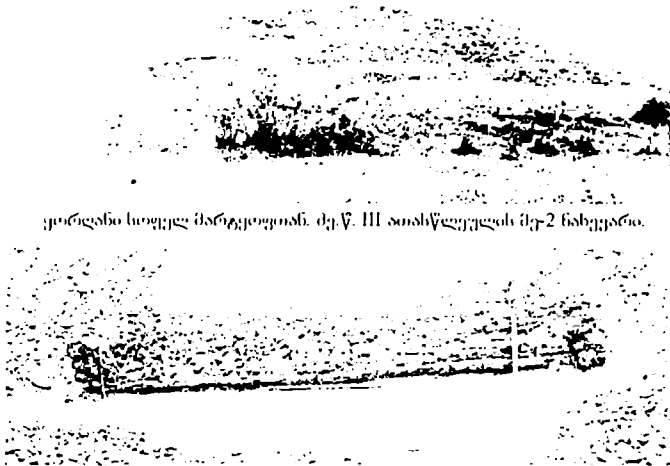

ყორღანი სოფელ მარტვილიან. ძვ.წ. III ათასწლეულის მკ-2 ნახევარი.

იგივე ყორღანი ვაიხროს შემდეგ. მოსხანს დასაკრძალავი დარბაზის ხის მორეზიანი კედელი.

ყორღანები, ეს დიდი ხელოვნური მიწაყრილებია, რომელთა დიამეტრი ზოგჯერ ას მეტრს აღწევს, ხოლო სიმაღლე 10-15 მეტრს აღემატება. მიწაყრილის ქვეშ დიდი, ოთხკუთხა დარბაზული ნაგებობანია. რომელთა კედლები ხან ხის მორებით, ხან კი ქვით იყო ნაგები და გადახურული ხის დიდი ძელებით, რომლებიც ზოგჯერ ბოძებით იყო შემაგრებული. მემოდან ნაგებობა გადაღესილი იყო წყალგაუმტარი თიხით, რომელიც შემდეგ რიყის ქვის სქელი ფენით იფარებოდა. დასაკრძალავ დარბაზს ჰქონდა შესასვლელი კორიდორი, რომ-

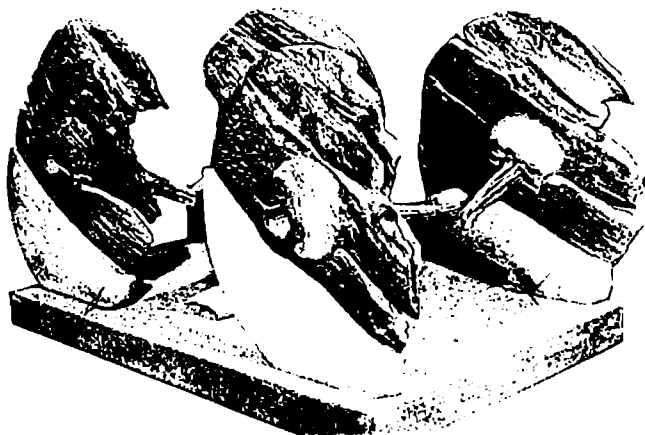

თრიალეთის ყორღანში აღმოჩენილი ხის ურემი (ძვ. წ. II ათასწლეულის პირველი ნახევარი).

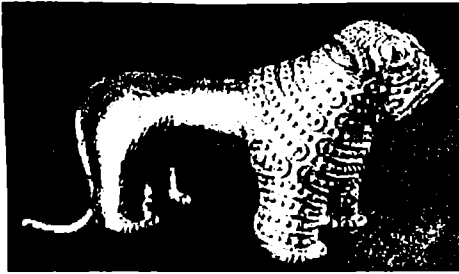

ლომის სკულპტურული გამოსახულება (ოქრო) კახეთიდან. სადღეა. ძე. წ. II ათასწლეულის ბოლო.

ლითაჲ მიცვალებული შეკაყადათ. მიცვალებული მდიდრულად მორთულ ხის ეგლზე იყო მოთავსებული.

კახეთში, ალაშნის ველზე გათხრილ ერთ-ერთ ყორღანში აღმოჩნდა ლომის მინიატურული ქანდაკება (ოქრო), რომელიც ასეთი ეგლის მოსართაუად იყო განკუთვნილი. მიცვალებულს ან წვადნენ და მის ფერფლს სპეციალურ ჭურჭელში ათავსებდნენ, ან მდიდრულად მორთულ ხის კუბოში ათავსებდნენ. ყორღანებში ბელადების ნეშტთან ერთად ზოგჯერ სხვა ადამიანების ჩონჩხებიც გვხვდება. ისინი მსხვერპლად შეწირული მსახურები იყვნენ, რომლებიც, მათი წარმოდგენით, საიქიო ცხოვრებაშიც უნდა მომსახურებოდნენ ამ, დიდი პატივით დაკრძალულ, პირებს. ყორღანებში აღმოჩნდა დიდი რაოდენობით თიხის ჭურჭელი, რომლითაც საიქიოს შორეულ გზაზე მიმავალი ბელადისათვის საჭმელი იყო შეგანილი. აქვე იყო ჩაგანებული იარაღი, ძვირფასი ნივთები, სამკაულები. სამწუხაროდ, ყორღანები, როგორც წესი, იძარცვებოდა. მეცნიერებს მხოლოდ შემთხვევით გადარჩენილი ნივთებით შეუძლიათ მსჯელობა. განსაკუთრებით მდიდრულია ყორღანები ძე. წ. II ათასწლეულიდან. ეს მიუთითებს ამ პერიოდის გომთა ბელადების დიდ აღმშენებლასა და გომის რიგითი წევრებიდან მკვეთრ გამოყოფაზე. ამ დროიდანვე ხდება გომთა კავშირების შექმნა.

2. გომთა კავშირების ჩამოყალიბება. სამხედრო შეჯახებების გახშირების გამო ერთობლივი თავდაცვისათვის, ანდა სხვა გომებზე უპირატესობის მოპოვების მიზნით, ცალკეული გომები ერთიანდებოდნენ გომთა კავშირებად. ასეთი გომთა კავშირები თავდაპირველად არ იყო ხანგრძლივი და მყარი. გომები მხოლოდ მაშინ შეკავშირდებოდნენ ხოლმე, როდესაც განმრავლებული ქაღალდით დიდი ლაშქრობის მოწყობა ან მტრის შემოსევის საფრთხე შეიქმნებოდა. ამის შემდეგ ასეთი კავშირები ისევ იშლებოდა. ძე. წ. II ათასწლეულის I ნახევრის გრანდიოზული ყორღანები სწორედ ასეთი გომთა კავშირების ბელადების სამარხები უნდა იყოს. ასეთი ყორღანების აგება შეიძლებოდა მხოლოდ ადამიანთა მრავალათასიანი კოლექტივის ერთობლივი შრომით. ხშირად ქვები რამდენიმე ათეული კილომეტრის სიშორიდან მოჰქონდათ.

გრანდიოზული და მდიდრული ყორღანები აღმოჩნდა საქართველოს სხვადასხვა რაიონში: თრიალეთში, ჯაფახეთში, კახეთში. აქ აღმოჩენილი არქეოლოგიური მასალა მოწმობს, რომ ძე. წ. II ათასწლეულის I ნახევარში საქარ-

ოქროს თასი თრიალეთიდან.
ძე. წ. II ათასწლეულის პირველი ნახევარი.



თველოს მოსახლეობა საკმაოდ წინ არის წასული როგორც სამეურნეო წარმოებით, ისე კულტურული განვითარების დონით. განსაკუთრებით დაწინაურდა მესაქონლეობა და ხელოსნობა. იმ დროს ქართველთა წინაპარი გოჭები ფართოდ ითვისებენ შალაღმთიან საძოვრებს. მთის რაიონებშია, აგრეთვე, ძირითადად მეგალურგის წარმოების ცენტრებიც. ამიტომაც, ალბათ, რომ იმ დროისათვის ბარის რაიონებში მოსახლეობა შეთხველბული ჩანს. მაშინდელ ნასაღგომებს არქეოლოგები თითქმის ვერ პოულობენ.

3. შუა ბრინჯაოს ხანის კულტურა. ყორღანებში მოპოვებული მასალა მოწმობს ხელოსნობის მრავალი დარგის მაღალ განვითარებას. თისის ჭურჭელი დამზადებულია დიდი გემოვნებით და შემკულია შესანიშნავი ორნამენტებით, ცხოველთა და სხვადასხვა სიმბოლოთა გამოსახულებებით. დაწინაურებული ჩანს ლითონის წარმოება და საიუველირო ხელოვნება.

ბრინჯაოს მიღებისათვის, დარიშხანთან ერთად, უკვე გამოიყენება კალა, რომელიც საქართველოში არ მოიპოვება და შორეული ქვეყნებიდან შემოქონდათ. უმაღლეს დონეს მიაღწია ოქრომჭედლობამ. იშვიათი ხელოვნებით არის შესრულებული ოქროსა და ვერცხლის ნივთები და სამკაულები, რომლებიც ყორღანებში დაკრძალული პირებისთვის ჩაუტანებიათ. მათ შორის გამოირჩევა თრიალეთის ყორღანში აღმოჩენილი, ფერადი ქვებით შემკობილი ოქროს თასი, რომელიც ოქრომჭედლური ხელოვნების შესანიშნავი ნიმუშია. განსაკუთრებით აღსანიშნავია თრიალეთის ყორღანში აღმოჩენილი ვერცხლისაგან დამზადებული სარწყული და სასმისი, რომლებზედაც უაღრესად საინტერესო სცენებია გამოსახული.

მეცნიერთა განსაკუთრებული ყურადღება მიიპყრო აღნიშნულმა ვერცხლის სასმისმა, რომელზეც აღბეჭდილია რომელიღაც ძველი ცერემონიალი. 23 ადამიანი, მოკლე ხიფთანით შემოსილი და სახეზე ცხოველის (შეიძლება მელის) ნიღაბაფარებული, უკან კუდით და სასმისით ხელში მიემართება საეარძელში მჯდომი პირისაკენ, რომელიც ასევეა შემოსილი და უფრო მომცრო სასმისი უჭირავს. მის უკან სიციოცხლის ხის გამოსახულებაა, წინ კი სამფეხიანი სამსხვერპლო და ორი მჯდომარე ცხოველია. მათ ქვემოთ ირმებია გამოსახული.



ეგრეხლის თისი ზედ გასისხხელი რელიეფური
ეგრემონიადით. თრიალეთი. ძვ. წ. II ათასწლეული.

მეცნიერებმა თრიალეთში აღმოჩენილი ეს ეგრეხლის სასმისი და მასზე გამოსახული სცენა ძველი აღმოსავლეთის ქვეყნებში დამოწმებულ ასეთივე გამოსახულებებს შეადარეს და მათ შორის მსგავსება შენიშნეს. ასეთივე ეგრემონიადი იმართებოდა ძველ ხეთებთან გაბაყხულობით, როგორც სიციოცხლისა და ბუნების განახლების დღესასწაული. საქართველოშიც, ბოლო დრომდე, ხალხურ დღესასწაულებში შემორჩენილია ასეთი ნიღბებიანი მსელელობა, მაგალითად, ბერიკაობა და სხვ. ეს მოწმობს იმ პერიოდში ქართველთა წინაპარი გომების ფართო კულტურულ კავშირებს წინა აზიის უძველეს ცივილიზაციებთან.

იმ დროის დასავლეთ საქართველოში განსხვავებული კულტურა ჩანს. აქ, განძების სახით, აღმოჩენილია დიდძალი საბრძოლო და შრომის იარაღები:

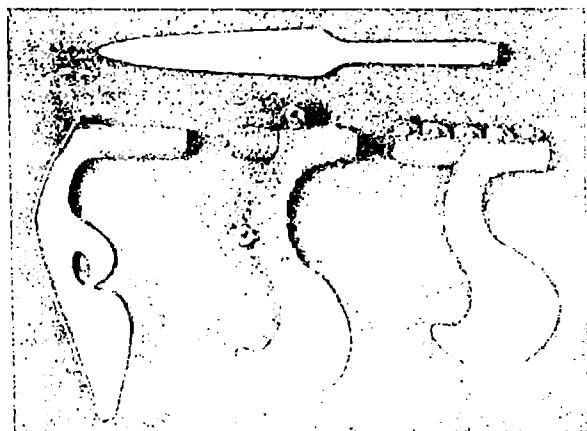

ბრიჯაოს შტანდარტები და შუბისპირი ბრილიანი (დას. საქართველო).
ძვ. წ. II ათასწლეული.

თავისებური ფორმის საომარი ცულები, შუბის პირები, საგვერები, აგრეთვე, თოსის პირები, წალღები და სხვ. არქეოლოგებმა აქ გათხარეს ნამოსახლარი ბორცვები (მაგ., ნაოხეამუ, დისა-გუძუბა სამეგრელოში და სხვ.). ბორცვებს, როგორც წესი, შემოვლებული ჰქონდა ფართო თხრილები. ისინი, ჩვეულებრივ, მდინარეებთან იყენენ და კავშირებული და ძირითადად თავდაცვითი მნიშვნელობა ჰქონდათ. ასეთი არხები ხელს უწყობდა სამეურნეო მიწების დამრობას, მდემეგი გენიანობის მოცილებას. ჭაობიან და გვიან კოლხეთში არხები ნაგებობით მიმოსვლის საუკეთესო საშუალება იყო.

ბჰინან ბრინჯაოს ხანა საქართველოში. რკინის შემოსვლა

1. **სიახლენი წარმოებაში, მეურნეობასა და სამხედრო საქმეში.** ძვ. წ. II ათასწლეულის შუა წლებიდან საქართველოში იწყება გვიანი ბრინჯაოს ხანა. ამ დროიდან დიდი პროგრესი შეინიშნება როგორც ბრინჯაოს მიღებისა და დამუშავების ტექნიკაში, ისე სოფლის მეურნეობასა და ხელოსნობაში. ბრინჯაოს მისაღებად უკვე ფართოდ იყენებენ კალას. კალიანი ბრინჯაო შედარებით ადვილი დასამუშავებელია, მისგან უფრო რთული ფორმის იარაღ-საჭურვლისა და სამკაულის დამზადება შეიძლებოდა. მიუხედავად იმისა, რომ კალა ძირითადად შორეული ქვეყნებიდან შემოქონდათ, ეს გაუმჯობესებული ბრინჯაო საქართველოში მაინც საყოველთაოდ ვრცელდება.

ხელოსნური წარმოების სიახლე და დიდი მონაპოვარია ის, რომ დაინერგა სამეთუნეო მორგვი, ე. ი. კერამიკული (თიხის) ჭურჭლის დამზადება ხდებოდა სპეციალურ მბრუნავ მორგვზე, რაც უაღრესად აადვილებდა ხელოსნის შრომას.

როგორც მეურნეობაში, ისე სამხედრო საქმეში, დიდი მნიშვნელობისა იყო მოშინაურებული ცხენის ფართოდ გამოყენება. ცხენის მეოხებით უფრო გაადვილდა ურთიერთობა სხვადასხვა ადგილზე დასახლებულ გომებს შორის, გაცხოველდა საეპატრო და კულტურული კავშირი. ამით ფართო ასპარეზი შეიქმნა კულტურულ მიღწევათა გაცვლა-გამიარებისათვის. ცხენის გამოყენებით გაადვილდა საიალალო მესაქონლეობა. ცხენზე ამხედრებული მწყემსები უფრო ადვილად უვლიდნენ დიდ ფარებსა და ჯოგებს, უფრო შორეულ საძოვრებზე მიერეკებოდნენ საქონელს, გაადვილდა მთისა და ბარის რაიონების ერთმანეთთან დაკავშირება.

ცხენის გამოყენებამ გარდაგება გამოიწვია სამხედრო საქმეშიც. საბრძოლო-საომარ იარაღად უკვე გრძელ მახვილებს იყენებდნენ. ცხენზე ამხედრებული მეომრები სწრაფადაც მოძრაობდნენ და გრძელი მახვილებით ადვილად უსწორდებოდნენ მოკლე საგვერებით შეიარაღებულ ქვეითებს. ცხენოსანთა თავდასსმები ხელს უწყობდა ცალკეული გომების გამიღვრებას, მათ ხელში ნადავლი საქონლისა და იარაღის დაგროვებას.

2. **რკინის შემოსვლა.** ამ დროიდანვე ჩნდება რკინის პირველი ნაკეთობანიც, მაგრამ თავდაპირველად ისინი, ბრინჯაოსთან შედარებით, უმნიშვნელო

რაოდენობით გვხვდება. რკინის მიღება უფრო ძნელი იყო, ვიდრე ბრინჯაოსი. ნაღწიდან მის გამოღობას გაცილებით მალალი გემპერაგურა სჭირდებოდა. სვედრთული იყო მისი შემდგომი დამუშავება (დანასპირბაღება, მადისი და წურჭი, წიდის ნაშთების მოშორება, გამოჭედევა, წროთობა და სხე). ეველაფერი ეს ადამიანმა თანდათანობით აითვისა, რაშიც ქართველ გომებს განსაკუთრებული დამსახურება მიუძღვით. მაგალითად, ქვემო ქართლი რკინის წარმოების ერთ-ერთ უძველეს კერადაა აღიარებული. ამას ადასტურებს იქ აღმოჩენილი უამრავი ძველი სამთო გამონამუშევარი და საწურავი ქურების ნანგრევები, რომლებსაც ძე. წ. XIV საუკუნით ათარიღებენ. ასევე, რკინის წარმოების უძველესი კერაა სამხრეთ შავიზღვისპირეთის მთიანეთი, სადაც ძველი ქართული გომი, ხ ა ლ ი ბ ე ბ ი მოსახლეობდნენ. ხალიბების სახელს უკავშირებენ ფოლადის აღმნიშვნელ ძველ ბერძნულ ტერმინს „ხალუფს“, რაც ხალიბურ ლითონს ნიშნავს.

რკინას მთელი რიგი უპირატესობანი გააჩნია ბრინჯაოსთან შედარებით. იგი უფრო მაგარი, კარგად იჭელება და იაფია. რკინისგან მასობრივად დამზადებული იარაღი ძე. წ. XII-XI საუკუნეებიდან ჩნდება.

3. თემური წყობილების რღევა და ადრეკლასობრივი ურთიერთობის ჩასახება ქართველ გომებში. ძე. წ. II ათასწლეულის II ნახევარში საქართველოს გერიგორია მჭიდროდ დასახლებული ჩანს. ამას მოწმობს ამ პერიოდის მრავალრიცხოვანი არქეოლოგიური ძეგლები, რომლებიც მთელ საქართველოში დიდი რაოდენობითაა აღმოჩენილი. ეს არის ძველი დასახლებანი და სამაროენები, მეგალურგიული და კერამიკული წარმოების კერები, სამლოცველოები და სხე. დიდი ცვლილებები ხდება სოციალურ-ეკონომიკურ და კულტურულ განვითარებაში. გვიან ბრინჯაოს ხანაში საქართველოს გერიგორიაზე ორი კულტურული წრე ჩამოყალიბდა: დასავლურ-ქართული, რომელსაც კოლხურ კულტურასაც უწოდებენ და აღმოსავლურ-ქართული. ასეთი ერთგვაროვანი კულტურული წრეების არსებობა აქ მცხოვრები გომების ერთმანეთთან დაასლოება-შეკავშირებაზე მიუთითებს.

ძე. წ. II ათასწლეულში შრომის იარაღების შემდგომი განვითარება და სრულყოფა იწვევდა მეურნეობის სწრაფ დაწინაურებას. გაუმჯობესებული ია-

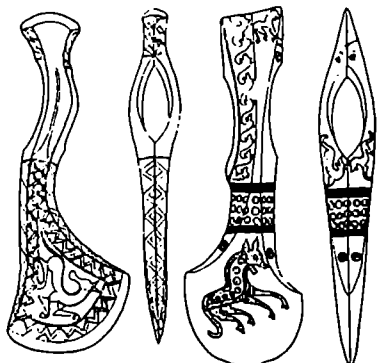

ბრინჯაოს კოლხური ეკლები ცხოველების სქემატური გამოსახულებით. ძე. წ. I ათასწლ. დასაწყისი.

რალეები უკვე ცალკეული პირების თუ ოჯახების საკუთრებაშია. ასევე, საოჯახო საკუთრებაშია საცხოვრებელი სახლი, პირუტყვი. ცალკეული ოჯახები გვაროვნული თემებიდან გამოიყოფიან და თავიანთ მეურნეობას თვითონვე უძღვენიან. ზოგი ოჯახი თავის გვარსაც წყდება და სხვა გვარის გერიგორიაზე სახლდება. ასე იშლებოდა გვაროვნული თემი. მაგრამ ჯერ კიდევ ძლიერი იყო თემური ცხოვრებისა და მეურნეობის ერთობლივად წარმოების გრადიციები. მიწის დიდი ნაწილიც საერთო-თემურ მფლობელობაში იყო დარჩენილი. ამიტომ თემური მიწის მფლობელობა, ისევე როგორც საეკონომიკურ განვითარებაში გამოუმუშავებულ ადათ-წესებზე დამყარებული თემური მმართველობა, კიდევ დიდ ხანს არსებობდა. განსხვავება ის იყო, რომ ამჟერად თემებში მხოლოდ ერთი გვარის ან ერთმანეთის ახლო მონათესავე ოჯახები კი აღარ იყვნენ გაერთიანებული, არამედ სხვა გვარის ოჯახებიც. გვაროვნული თემი ასე თანდათანობით შეცვალა ახალი გივის თემმა, რომელსაც სამეშობლო თემი ეწოდება.

კერძო საოჯახო მეურნეობისა და კერძო საკუთრების განვითარებამ ცალკეულ ოჯახებს მეტი სიმძლავრე დაუტოვა. ამავე დროს გომის არჩეული ხელმძღვანელები, რომლებიც ძირითადად ასეთი დაწინაურებული ოჯახებიდან იყვნენ გამოსული, ცდილობდნენ სამუქადმოღ დაუფლებოდნენ და მემკვიდრეობითაც გადაეცათ თავიანთი სელისუფლება. მათ მხარს უჭერდნენ მათი უახლოესი მეომარი-რამზმელები. ისინი სარგებლობდნენ თავიანთი მდგომარეობით და მიწის საუკეთესო ნაკვეთებს ისაკუთრებდნენ. ომის დროს ხელში ჩაგდებული ნადავლის დიდ ნაწილსაც ისინი ეუფლებოდნენ და კიდევ უფრო მდიდრდებოდნენ. ასევე მდიდრდებოდნენ მაშინდელი რელიგიის მსახურნიც - ქურუმები, რომლებიც ამა თუ იმ სალოცაებისთვის შეწირულ სიმდიდრესა და მიწას თვითონ ეუფლებოდნენ და თავის სასარგებლოდ იყენებდნენ. გომის ბელადები ხშირად უმაღლესი ქურუმებიც იყვნენ. ეს კიდევ უფრო მრდიდა მათ ძალაუფლებასა და ავტორიტეტს. ომიდან წამოყვანილ გყვეებს აღარ სოცავდნენ, როგორც წინათ, არამედ მონებად აქცევენ და მეურნეობაში იყენებდნენ. გყვე მონებს დიდი რაოდენობით სწირავდნენ სალოცაებს და ისინიც, უაქტობრივად, ქურუმების მფლობელობაში ექცეოდნენ.

თემიდან გამოყოფილი ასეთი დაწინაურებული დიდკაცობა თანდათან ჩამოყალიბდა ცალკე კლასად, რომელიც ჩაგრავედა და ექსპლოატაციას უწევდა არა მარტო მონებს, არამედ თავისუფალ მეთემეთა დიდ ნაწილსაც.

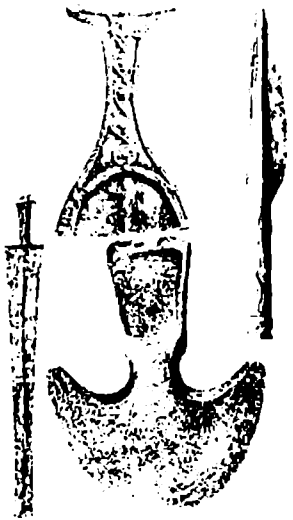

ძე. წ. II ათასწლ. დასასრულის ბრინჯაოს აბრალეუ ადმისაქლეო საქართველოდან (კახეთიდან): საგვერის გარი, შეხისთაჯი, ბოლოეკეთილი მახეილი, ხაიმაბრი იქულო

პირველყოფილი საზოგადოების გათიშვა სხვა გზითაც ხდებოდა. უფრო ძლიერი და დაწინაურებული გომი ძალით იმორჩილებდა სხვა, უფრო სუსტ გომს. ამ დამორჩილებული გომის მეთემენი იძულებულნი იყვნენ გაბაგონებული გომის სასარგებლოდ გადასახადი გაეღოთ და ლაშქრობაში გამოსულიყვნენ. ასე რომ, გომთა გაერთიანებები და კავშირები თანდათან ბაგონობა-მორჩილების პრინციპით იქმნებოდა და ეწყობოდა. ასეთი კავშირები უფრო მყარი და ხანგრძლივი იყო. ასე, თანდასთანობით იშლებოდა პირველყოფილი თემურ-გვაროვნული წყობილება და ყალიბდებოდა ადრეკლასობრივი საზოგადოება.

ქართველი ხალხის წარმოშობის საკითხი

ქართველი ხალხის წარმოშობის საკითხი ძველადვე აინტერესებდათ არა მარტო საქართველოში, არამედ მის უარგლებს გარეთაც. მაგალითად, ძველი ბერძენი ისტორიკოსები თელიდნენ, რომ კაკეასიის იბერები გადმოსახლებულნი იყვნენ შორეული ესპანეთიდან. ისტორიის მამად წოდებული ჰეროდოტე (ძვ. წ. 484-425) გარკვეული თვალსაზრისის იყო ერთ-ერთი ქართული გომის - კოლხების წარმოშობის შესახებ. ძველი ებრაელი ისტორიკოსი იოსებ ფლავიუსი ქართველთა წარმომავლობას უკავშირებდა ბიბლიურ პერსონაჟებს. ასევე ძველი ქართველი ისტორიკოსებიც ქართველებს ბიბლიური ნოეს მესამე შვილის - იაფეტის შთამომავლებად თელიდნენ. უძველეს ქართულ საისტორიო თხზულებაში - ქართლის მოქცევის ქრონიკაში კი მოთხრობილია საქართველოს გეოგორიაზე ქართველთა გადმოსახლება სამხრეთიდან, ე. წ. არიან-ქართლიდან.

თანამედროვე ისტორიოგრაფიაში ეს საკითხი კვლავ საგულდაგულო კვლევის საგნად არის ქცეული, მაგრამ საბოლოო პასუხის გაცემა ჯერ კიდევ გაძნელებულია.

ქართველი ხალხის წარმოშობა რთული და ხანგრძლივი ისტორიული პროცესია. იგი სათავეს იღებს იმ ეპოქაში, როდესაც ჯერ კიდევ არ არსებობდა დამწერლობა, ამიგომ ამ პროცესზე მსჯელობა შეიძლება მხოლოდ არაპირდაპირი მონაცემების გამოყენებით, როგორცაა ენა, მაგერიალური კულტურა (არქეოლოგიური მასალა), ეთნოგრაფია, ანთროპოლოგია და სხვ.

როგორც არქეოლოგიური მასალა გვიჩვენებს, საქართველოში მოსახლეობა მუდმივად ცხოვრობდა ქვედა პალეოლითის დროიდან. განვითარებაში რაიმე წყვეტილი ან მოსახლეობის მკვეთრი შეცვლა არ შეინიშნება, თუმცა მჭიდრო კონტაქტები და ურთიერთკავშირები წინა აზიის უძველეს მოსახლეობასთან: შუმერებთან, პროტოხეთებთან, ხურიტებთან და სხვ. უსათუოდ არსებობდა. ასეთივე კონტაქტები დასტურდება უძველეს ინდოევროპელთა წინაპარ გომებთანაც. ეს ჩანს, პირველ რიგში, ენობრივი მონაცემებიდან.

ქართული ენა ცალკე ენობრივ ოჯახს განეკუთვნება, რომელსაც „ქართულური ენები“ ან „იბერიული ენები“, ან კიდევ

„ს ა მ ს რ ე თ კ ა ე კ ა ს ი უ რ ი ე ნ ე ბ ი“ ეწოდება. მასში გაერთიანებულია: ა) საკუთრივ ქართული, რომელიც საფუძვლად დაედო საქართველოს სახელმწიფოებრივ და ლიგერაგურულ ენას; ბ) მეგრულ-ჭანური და გ) სვანური ენები. ეს ენები ჩამოყალიბდა საერთო ქართველური ენა-ფუძის, წინარე ქართველურის (პროტოქართველურის) დიფერენციაციის შედეგად. დადგენილია, რომ ეს დიფერენციაცია ორ ეტაპად განხორციელდა. პირველად, დაახლოებით ძვ. წ. III ათასწლეულში, საერთო ქართველურს გამოეყო სვანური ენა, შემდეგ გარკვეული პერიოდის განმავლობაში კიდევ იყო შენარჩუნებული ქართულ-კოლხური (მეგრულ-ჭანური) ენობრივი ერთობა და მხოლოდ ძვ. წ. II ათასწლეულში მოხდა ამ ენების (ქართულისა და მეგრულ-ჭანურის) ურთიერთგათიშვა და ცალ-ცალკე განვითარება.

ქართველური ენების განვითარების სქემა

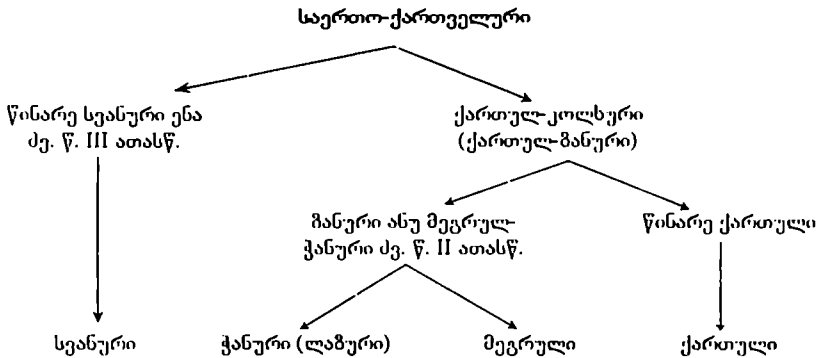

თავის მხრივ, ქართველური ენები გარკვეულ მსგავსებას ამჟღავნებენ სხვა კავკასიურ ენებთან, როგორც არის ჩრდილო-დასავლურ კავკასიური (აფხაზურ-ადიღური) და ჩრდილო-აღმოსავლურ კავკასიური (ნახურ-დაღესტნური) ენები. მეცნიერები თვლიან, რომ ეს მსგავსება საერთო წარმომავლობის შედეგი უნდა იყოს და, საერთოდ, კავკასიურ ენებს ერთიან გენეტიკურ ოჯახად წარმოიდგენენ, რომელსაც ი ბ ე რ ი უ ლ - კ ა ე კ ა ს ი უ რ ე ნ ე ბ ს უწოდებენ. თუმცა ზოგიერთი ენათმეცნიერი ამ ნათესაობას უარყოფს და მსგავსებას მხოლოდ ხანგრძლივი კონტაქტებით ხსნის.

უკანასკნელ ხანებში საინტერესოდ დადგა საკითხი ქართველური და ინდო-ევროპული წინარე ენების ურთიერთობის შესახებ (თ. გამყრელიძე, ე. ივანოვი). როგორც ცნობილია, ამ ენებს ერთმანეთს შორის ნათესაური ურთიერთობა არა აქვთ, მაგრამ განვითარების უძველეს ფენებში შეინიშნება ურთიერთგავლენა როგორც ლექსიკაში, ისე გრამატიკულ სტრუქტურაში. ეს შეიძლება აიხსნას მხოლოდ ამ ენების მაგარბეული ეთნიკური ჯგუფების ურთიერთემზობლობითა და ხანგრძლივი კონტაქტებით. როგორც ფიქრობენ, ასეთი

კონტაქტები უნდა არსებულიყო ძვ. წ. VI-V ათასწლეულებში და იმ პერიოდში როგორც ქართველთა წინაპარ ეთნიკურ ჯგუფს, ისე ინდოევროპელ ხალხთა წინაპრებს ერთმანეთის გვერდით უნდა ეცხოვრათ წინა აზიის ჩრდილო-აღმოსავლეთ ნაწილში, ამიერკავკასიასა და ჩრდილოეთ შუამდინარეთს შორის. შემდეგ აქედან მოხდა ინდოევროპული გომების განსახლება აზიისა და ევროპის კონტინენტზე, ასევე, ქართველური გომების ეტაპობრივად შეღწევა დასავლეთ და აღმოსავლეთ საქართველოს ტერიტორიაზე.

ძვ. წ. III-II ათასწლეულის დასაწყისისათვის წინარე სვანურ ენაზე მოლაპარაკე ქართველი გომები განსახლებული იყვნენ დასავლეთ საქართველოში და თავდაპირველად გაცილებით უფრო ვრცელი ტერიტორია ეკავათ, ვიდრე დღეს უკავიათ სვანებს. დარჩენილი ქართველური ჯგუფი ძვ. წ. II ათასწლეულში, თავის მხრივ, გაითიშა მეგრულ-ჭანურ ანუ კოლხურ და ქართველის ენაზე მოლაპარაკე ჯგუფებად. ამათგან კოლხურ ენაზე მოლაპარაკე ქართველურმა გომებმა თანდათან შეაღწიროვეს სვანურენოვანი გომები და დაიკავეს დასავლეთ საქართველოს დიდი ნაწილი, ხოლო ქართველის ენაზე მოლაპარაკე გომები სამხრეთ და აღმოსავლეთ საქართველოს ტერიტორიაზე დამკვიდრდნენ.

საქართველოს ტერიტორიაზე, ისევე როგორც მთელ კავკასიაში, ქართველური წარმომავლობის გომებს გარდა მოსახლეობდნენ მათი მონათესავე ან სხვა წარმომავლობის გომებიც. მათთან ურთიერთობებსა და კონტაქტებს ასევე დიდი მნიშვნელობა ჰქონდა როგორც ქართველი ხალხის ჩამოყალიბების, ისე ქართველური ენების განვითარების პროცესში.

როგორც ქვემოთ დაეინახათ, უფრო გვიან ამ ქართველური გომების კვლავ გაერთიანება და კონსოლიდაცია ხდება ქართლის სამეფოს ჰეგემონობით. ერთიანი ქართული სახელმწიფოს კულტურის ენად იქცა ქ ა რ თ უ ლ ი ე ნ ა , რომელმაც ეს ფუნქცია დღემდე შეინარჩუნა, ხოლო მეგრულ-ჭანურსა და სვანურს ადგილობრივი სალაპარაკო ენების ფუნქცია შერჩა.

გარდა ენობრივი მონაცემებისა, ქართველი ხალხის ჩამოყალიბების შესახებ გარკვეულ წარმოდგენას გვიქმნის საქართველოში მოპოვებული მღიღარი არქეოლოგიური მასალა. ქვის ხანის უძველეს პერიოდში ენობრივი და ეთნიკური ვითარების შესახებ მსჯელობა ძალიან ძნელია, თუმცა მეცნიერები მაინც ფიქრობენ, რომ ზედა პალეოლითის ბოლოსათვის ამიერკავკასიაში კულტურულად და ეთნიკურ-ენობრივად ერთიანი მოსახლეობა უნდა ყოფილიყო. დაახლოებით ნეოლითისა და ენეოლითის ხანაში მას გამოეყო ჩრდილოკავკასიური ჯგუფები, რომლებმაც სათავე დაუდეს ჩრდილოკავკასიურ ხალხებსა და ენებს. მასვე უნდა გამოყოფოდა წინარე ქართველურ ენებზე მოლაპარაკე გომთა ჯგუფი, რომელიც თავდაპირველად განსახლებული იყო სამხრეთ კავკასიონის მთიანეთში. აქედან მას კულტურული და ენობრივი ურთიერთობა ჰქონდა წინა აზიის უძველეს ხალხებთან - შუმერებთან, პროტოხეტებთან, ხურიტებთან და სხვ., რომელთაგანაც მან ბევრი რამ შეითვისა.

როგორც ქვემოთ დავინახავთ, ძე. წ. I ათასწლეულში საქართველოს სამსრეთით ჩამოყალიბდა ურარტუს ძლიერი სახელმწიფო, რომლის მოსახლეობაც ხურიგული მოდგმის გომებისაგან შედგებოდა. ურარტუს სამეფოს განადგურების შემდეგ მისი მოსახლეობის ნაწილი შევიდა ქართველი ხალხის შემადგენლობაში.

ამრიგად, ქართველი ხალხის ჩამოყალიბება საკმაოდ რთული და ხანგრძლივი პროცესის შედეგად ხდება, რომელშიც მონაწილეობდნენ როგორც ერთიანი ქართველური წარმომავლობის გომები, ისე კაეკასიური და წინააზიური (მაგალითად, ინდოევროპული, ხურიგული) ეთნიკური ჯგუფები. ქართველი ხალხის შემადგენლობაში ისევე, როგორც სხვა ხალხების ჩამოყალიბების პროცესში, შემდეგაც ხდებოდა სხვადასხვა ეთნიკურ ჯგუფთა შერწყმა-ასიმილაცია.

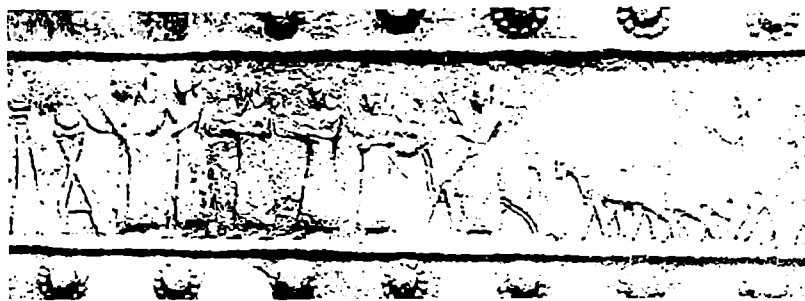

II თ ა ვ ი

საქართველო კველამოსავლურ და ანტიკურ სანაპირო

ქართველ ტომთა აღმოსავლეთში გაერთიანებასი და
შუამოსავლეთის სახელმწიფოებში საქართველოს ტერიტორიაზე

1. დიახი. ქართველი ტომები წინა აზიის ასპარეზზე აქტიურად გამოჩნდნენ ძვ. წ. XII საუკუნიდან. ამ დროს დიდი ცვლილებები ხდებოდა საქართველოს გეოგრაფიის სამხრეთითა და სამხრეთ-დასავლეთით. აქ ძვ. წ. II ათასწლეულში არსებობდა ორი დიდი სახელმწიფო: ხეთების სამეფო და მითანის ხეთების სამეფო დიდ სიძლიერეს მიაღწია ძვ. წ. XV-XIV საუკუნეებში, მაგრამ XIII საუკუნის ბოლოს იგი გაანადგურეს ხმელთაშუა და ეგეოსის მღვივების კუნძულებიდან შემოჭრილმა ტომებმა, ე. წ. „მღვის ხალხებმა“. ამ დროიდან აღმოსავლეთით გააქტიურდნენ ქართველური ტომები, რომლებსაც ლურსმული წარწერები მ უ შ ქ ე ბ ი ს , ხ ა ლ დ ე ბ ი ს და სხვ. სახელწოდებით იხსენიებენ.

მუშქები გვიანდელი ქართველი ტომების - მესხების წინაპრები იყვნენ. ისინი დამკვიდრდნენ მცირე აზიის აღმოსავლეთ ნაწილში და იქიდან დაიწყეს ბრძოლა ასურეთის ძლიერი სახელმწიფოს წინააღმდეგ. მუშქები ჯერ კიდევ პირველყოფილი თემური წყობილების პირობებში ცხოვრობდნენ. ყოველ ცალკეულ ტომს სათავეში ედგა ბელადი, რომელიც ბრძოლაში მიუძღვებოდა თანამეგობრებს.

უფრო გვიან, დაახლ. ძვ. წ. X-IX სს.-ში მუშქებმა მდ. დაღისის სამხრეთ-აღმოსავლეთით შექმნეს ძლიერი სახელმწიფო, რომელმაც თავისი ბატონობა გააგრძელა მცირე აზიის მნიშვნელოვან ნაწილზე. ისინი ხეთების კულტურის დიდ გავლენას განიცდიდნენ.

ასურეთმა ძვ. წ. XIII საუკუნეში გაანადგურა მითანის სახელმწიფო და დაიწყო შეტევა ჩრდილოეთის მიმართულებით. ასურეთის მეფე გიგლათილესერ I (ძვ. წ. 1115-1077) ერთ თავის წარწერაში აღნიშნავდა, რომ მისი მეფო-

ბის ღასაწყისში 20.000 მუშეი მათი ხუთი მეფის (გომის ბელალების) წინამძღოლობით მთებიდან ჩამოსულა და მითანის ჩრდილოეთი ნაწილი დაუკავებია. ასურეთის მეფემ მათ წინააღმდეგ გაილაშქრა და ისინი დაამარცხა. გიგლათფილესერი იკეხნის, რომ მან მუშეების დიდძალი სიმდიდრე იგლო ხელთ და 6.000 გყვე თავის ქვეყანაში ვადაასახლა.

ძე. წ. XII-XI საუკუნეებში ასურელებმა უფრო ჩრდილოეთით იწყეს შეგევა, სადაც ისინი მეორე ძლიერ ქართულ გაერთიანებას - დ ა ი ა ე ნ ი ს შეეჯახნენ. ქართველ გომთა ეს გაერთიანება ისგორიული საქართველოს გერიგორიის სამხრეთ-ღასაეღეთით, ძირითაღად მღ. ჭოროსის აუგში მოსახლეობღა. მას ურარგული წყაროები დ ი ა ო ს ი ს სახელით იცნობენ. უფრო გეოან კი ბერძნები აქაურებს გ ა ო ს ე ბ ს უწოლებღნენ. სამივე დასახელებაში ძირი ერთი და იგივეა და იგი შემონახულია ძველი საქართველოს ამ რაიონის ერთ-ერთი პროვინციის გ ა ო ს სახელწოდებაში.

ღაღიანი ანუ ღიაროსი უკვე ძველადმოსავლური გიარის სახელმწიფოებრივი გაერთიანება იყო. სამხრეთით მის საზღვრებში ღღეეანღელი ქ. არმრუკის მიღამიოები შეღიოღა, ჩრდილოეთით ჯაეახეთი ესაზღვრებოღა, ხოლო ჩრდილო-ღასაეღეთით მისი გავღენა შაე ზღვაამღე აღწეეღა. ძე. წ. 1112 წელს ასურეთის მეფე გიგლათფილესერ I-მა ჩრდილოეთით ილაშქრა. მის წინააღმდეგ ბრძოლას სათავეში ჩაუღღა ღიაროსის მეფე ს ი ე ნ ი , რომელსაც ეხმარებოღა მეზობელი ქვეყნების 60 „მეფის“ ღაშქარი. ეს „მეფეები“ ანუ ბელალები ღიაროსის მეფეს ემორჩილებოღნენ და მისი მოწოდებით გამოვიღნენ შემოსეული მგრის წინააღმდეგ. გიგლათფილესერმა გაიმარჯვეა და, როგორც თეითონ აღნიშნაეც, დამარცხებულ მოკავშირეებს ზემო ზღვაამღე, ე. ი. შაე ზღვაამღე სღიოღ.

გიგლათფილესერ I-ის მეფობის შემდეგ ასურეთის სახელმწიფოს სიძლიერე თანღათან ეეემა და მისი გავღენა ჩრდილოეთის ქვეყნებზე სუსტღება. ღიაროხი ამით სარგებლობს და თანღათან იკრებს ძალებს. ასურე-



მხედრისა და საომარი ეტლის გამოსახულება ურარგუს მეფის არგიმთი I-ის საისრე კაპარზზე.



დედოფლისწუარის რაიონში (მთა „გოხები“) ძველი სამლოცველოს გერიტორიაზე აღმოჩენილი საიშარი ეგლის ბრინჯაოს მოდელი (ძე. წ. VIII ს).

თის სამეფო განსაკუთრებით შეაქვიწროვა ურარტუს ახალწარმოქმნილმა სახელმწიფომ.

ურარტუს სამეფო წარმოიქმნა ძე. წ. IX საუკუნეში სამხრეთ ამიერკავკასიაში. მისი მეფე მენუა, რომელიც მეფობდა ძე. წ. IX ს-ის ბოლოს და VIII ს-ის დასაწყისში, კლდეზე ამოკვეთილ ერთ-ერთ თავის წარწერაში მიიჯვითხრობს ღიაოხის წინააღმდეგ ბრძოლებზე. მას დაურბევია ღიაოხის ქვეყანა და მისი მეფე უტუურსი დაუმორჩილებია, მაგრამ ღიაოხის მეფე მალე აჯანყებულა და მენუას მემკვიდრე არგისთი I-ს (ძე. წ. 786-764) ხელახლა მოუხდა უტუურსის წინააღმდეგ გალაშქრება. ურარტუს მეფეებმა ღიაოხს სამხრეთი ნაწილი წაართვეს და თავიანთი ბატონობის განსამტკიცებლად იქ ციხესიმაგრეები ააგვეს.

ღიაოხი მაინც ძლიერ ქვეყნად ჩანს. ურარტუს მეფე მენუა თავის წარწერებში ღიაოხს „ძლევამოსილ“ ქვეყანას უწოდებს. ღიაოხის სიმდიდრეს მოწმობს ნადავლი, რაც დამპყრობლებს გაჰქონდათ ამ ქვეყნიდან, ანდა ის ღიდი რაოდენობის ხარკი, რასაც ღიაოხი ურარტუს მეფეებს უხდიდა. ღიაოხში განვითარებული იყო მესაქონლეობა, მეტალურგია, ძვირფასი ლითონების დამუშავება. ამ ღიდი გაერთიანების სათავეში იდგა მეფე, რომელიც ქვეყნის უზენაესი ხელისუფალი იყო.

ურარტუს შემოსევებმა დაასუსტა ღიაოხი, მაგრამ მის საბოლოო განადგურებაში მონაწილეობა მიიღო მისმა ჩრდილოელმა მეზობელმა, დასავლეთ საქართველოს მეორე ღიდმა სახელმწიფოებრივმა გაერთიანებამ - კოლხამ. ადრე, ძე. წ. XII-XI საუკუნეებში, კოლხური ტომების ნაწილი ღიაოხის პოლიტიკურ გაუღენას განიცდიდა და ასურეთის მეფეების წინააღმდეგ ბრძოლაში მისი მოკავშირეც იყო. შემდეგ კი ისინი თანდათან გათავისუფლდნენ ღიაოხის ქვეშევრდომობისაგან და დამოუკიდებელი სახელმწიფოებრივი გაერთიანება შექმნეს. ჩრდილოეთიდან სწორედ ამ კოლხას, ხოლო სამხრეთიდან ურარტუს შემოტევების შედეგად ძე. წ. VIII საუკუნეში ღიაოხმა შეწყვიტა არსებობა. მისი გერიტორიის ნაწილი ურარტუელებმა დაიკავეს, ხოლო ჩრდილოეთი ნაწილი კოლხას შემადგენლობაში შევიდა.

2. კოლხეთის ძველი სამეფო. ასურულ ლურსმულ წარწერებში პირველი ცნობები კოლხური გომების შესახებ ძვ. წ. XII საუკუნიდან ჩნდება. ამ დროს ისინი ჯერ კიდევ პირველყოფილ-თემური წყობილების პირობებში ცხოვრობდნენ. ასურული წყაროები აქ ათეულობით „მეფეებს“, ე. ი. გომთა ბელაღებს ასახელებდნენ. ისინი თანდათან ერთიანდებიან და ყალიბდებიან გომთა მტკიცე კავშირად. დამკვრობლებთან ბრძოლაში მყარი გაერთიანება აუცილებელი იყო. კოლხურ გომთა შიგნით სოციალურ-ეკონომიკური პირობებიც იცვლებოდა. გაბაგონებულ მდგომარეობას იკავებდნენ გეაროენული არისგოკრაგის წარმომადგენლები, რომლებიც იქვემდებარებდნენ გომის რიგით წევრებს და მმართველობასაც ისეთ ფორმას აძლევდნენ, რომელიც უზრუნველყოფდა მათ ბატონობას. აქ ფართოდ ვითარდება მესაქონლეობა და მეგალურგია, განსაკუთრებით - რკინის წარმოება.

რკინის სამრეწველო გამოყენებაზე გადასვლამ დააჩქარა სამოგალოებრივი განვითარება და სახელმწიფოს ჩამოყალიბება. შაკი ზღვის სამხრეთი ნაპირის მთიანეთში რკინის მდიდარი საბადოები იყო. აქაური ქართული გომები, მაგალითად, ხ ა ლ ი ბ ე ბ ი , სახელგანთქმული იყვნენ რკინის დამუშავებით. ამ გომებს მჭიდრო კავშირი ჰქონდათ წინა აზიის კულტურულ ცენტრებთან, რაც მათ განვითარებას კიდევ უფრო აჩქარებდა.

ამ პერიოდში კოლხეთის მოსახლეობის განვითარების მაღალ დონეზე თვალნათლივ მიუთითებს მდიდარი არქეოლოგიური მასალა. აქ აღმოჩენილია ბრინჯაოსა და რკინის საბრძოლო და სამუშაო იარაღები. განსაკუთრებით გამოირჩევა უღამაზესი ფორმისა და გაფორმების ბრინჯაოს ცულები, რომლებსაც უკვე რიგუალური დანიშნულება ჰქონდა. შესანიშნავადაა დამზადებული ძვირფასი ლითონის სამკაულები და ფუფუნების ნივთები, ასევე შრომის მრავალფეროვანი იარაღები, თიხის ჭურჭელი და სხვ. ასე, თანდათანობით, ძვ. წ. XI-IX საუკუნეების მანძილზე შაკი ზღვის სამხრეთ-აღმოსავლეთ ნაპირზე და მის მიმდებარე გერიგორიაზე ჩამოყალიბდა დასავლეთ-ქართული ძლიერი და მაღალკულტურული სახელმწიფო - კოლხეთის სამეფო.

ურარტული წყაროები კოლხეთის სამეფოს გერიგორიაზე ასახელებენ არაერთ სამეფო ქალაქს. ამ წყაროებიდანვე ჩანს, რომ კოლხეთის სამეფოს ცალკეულ პრიონციებს განაგებდნენ მეფისნაცვლები. ძვ. წ. IX-VIII საუკუნეებში კოლხეთის სამეფომ თავისი ბატონობა გაავრცელა დასავლეთ საქართველოს დიდ ნაწილზე. იგი გააფთრებით ებრძოდა დიაოხსა და ურარტუს. როგორც აღნიშნული იყო, ძვ. წ. VIII ს-ში მან, ურარტუსთან ერთად, გაანადგურა დიაოხი და მისი ჩრდილოეთი გერიგორიებიც შეიერთა.

ძველ საბერძნეთში გავრცელებული იყო მითი ა რ გ ო ნ ა ვ გ ე ბ ი ს შესახებ, რომელშიც აისახა ძველი ბერძნების წარმოდგენა კოლხეთის სამეფოზე. ამ მითის მისეღვით, კოლხეთი უძლიერესი სახელმწიფო იყო, რომლის სათავეში იდგა მეფე ა ი ე ტ ი . აიეტს ქვის მაღალი სვეტებითა და სპილენძის ქონგურებით დამშვენებული დიდებული სასახლე ჰქონდა. სასახლეში დაუმრეგელი შადრეენები გადმოჩქეუდა, რომლიდანაც, წყალთან ერთად, რძე და სურნელოვანი ზეთიც იღვრებოდა. აიეტს, მზის ღმერთის, პელიოსის შვილს,

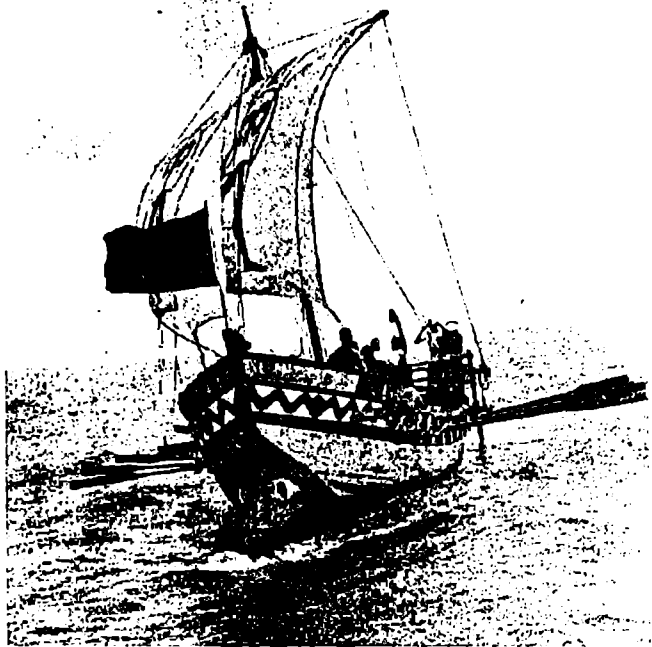

ინგლისელი მეცნიერის გიბ სევერის მიერ აღღვნილი არგონაუტების ხომალდი შაკ ჩლქაში.

ცეცხლისა და მკვლელობის ღმერთმა, პეფესტომ გამოუკვდა სპილენძისჩლიქებიანი და ცეცხლისმურქევეელი ხარები. მანვე გაუკეთა მაგარი ფოლადის გუთანი. აიგებთან ინახებოდა მაგიური ოქროს საწმისი - ეერძის ოქროსმაგყლიანი გყავი. აი, ამ აიგებთან ოქროს საწმისის წასალებად საბერძნეთიდან გამოემგზაურნენ სახელგანთქმული გმირები ი ა მ ო ნ ი ს მეთაურობით. მათ ხომალდს ა რ გ ო ერქვა, ამიგომ ამ ექსპედიციის მონაწილეებს არგონაუტები დაარქვეს¹.

არგონაუტებმა, ძნელი და ხიფათიანი მოგზაურობის შემდეგ, მიაღწიეს კოლხეთის ნაპირს და წარუდგნენ მეფე აიგეს. კოლხეთის მეფემ იაზონს აღუთქვა ოქროს საწმისის მიცემა, თუ ის შეძლებდა მისი სპილენძისჩლიქებიანი, ცეცხლისმურქევეელი ხარების უღელში შებმას, შემდეგ ფოლადისსახნისიანი გუთნით მინდორს მოხნაედა და ხნულში ურჩხულის კბილებს დათესაედა; ბოლოს, ამ კბილებიდან აღმოცენებულ სპილენძისჯავშნიან მეომრებს დახოცაედა. ყო-

1 1984 წლის ზაფხულში არგონაუტების მარშრუტი გაიმეორა ცნობილმა ინგლისელმა მეცნიერმა გ ი მ ს ე ვ ე რ ი ნ შ ა . ამით მან დაამტკიცა მაშინდელი გექნიკური პირობებისა ასეთი მოგზაურობის სრული შესაძლებლობა.

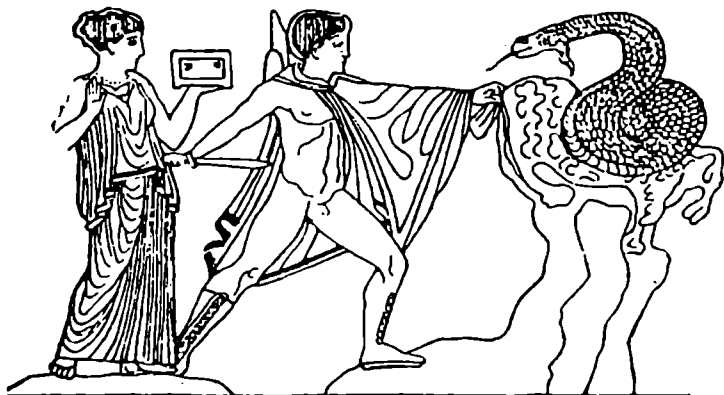

იაზონი და მელეა იკავებენ თქროს საწმისს (ნახატი ძველ ბერძნულ ლარნაკზე).

ეელივე ამას თვითონ აიეგი ადვილად აკეთებდა, ხოლო იაზონი ვერ შეასრულებდა, კოლხთა მეფის გრძნეული ქალიშვილი მ ე ლ ე ა რ ი მ არ დახმარებოდა. ბერძენი ლმერთების ნებით, მელეას თაყდავიწყებით შეუყვარდა იაზონი და ასწავლა მას, თუ როგორ შეეხსრულებინა ეს მძიმე დაჯალაბა. შემდეგ მელეა დაეხმარა იაზონს თქროს საწმისის მოგაცეხაში.

ამ მითში, ლეგენდარულ ამბებთან ერთად, ისტორიული სინამდვილეც არის ასახული. მაგალითად, ბერძნებმა თქმულებაში გადმოსცეს ცნობები კოლხეთის მაღალ მეგალურგიულ და სამიწათმოქმედო კულტურაზე, ქვეყნის პოლიტიკურ სიძლიერეზე და სხვ. ფოლადისსახსისიანი გუთანნი აქ შემთხვევით როდი არის ნახსენები. ესეც ძველ კოლხეთში რკინის მეგალურგიისა და მიწათმოქმედების დაწინაურებას მოწმობს.

ქართული გომების დამსახურებას მეგალურგიის დანერგვა-განვითარებაში ასახავს ძველი ბერძნული მითი *პ რ ო მ ე თ ე ს* შესახებ, რომელიც ძალიან ჰგავს უძველეს ქართულ თქმულებას *ა მ ი რ ა ნ ზ ე*. პრომეთემ ზევსს ცეცხლი მოსტაცა და ადამიანებს მისცა. ამ ცეცხლით ადამიანებმა ლითონის გამოღობა შეძლეს. პრომეთეს თქმულების საქართველოსთან კავშირის ისიც ამტკიცებს, რომ ადამიანებისთვის თაყდალებული ეს გმირი ზევსმა საბოლოოდ საქართველოში, კავკასიონის მთაზე მიაჯაჭვა.

ძვ. წ. VIII საუკუნე კოლხეთის სამეფოს ძლიერების ხანაა. მან ხანგრძლივი ბრძოლებით ბოლო მოუღო დიაოხის სამეფოს და უმუალოდ გაუქმობდა ურარტუს სახელმწიფოს. ამ ღრვიდან დაიწყო ბრძოლები ამ ორ სახელმწიფოს შორის. ურარტუს მეფე *ს ა რ დ უ რ II*-მ ორგზის ილაშქრა კოლხეთში. პირველად, ძვ. წ. 750-748 წლებში, როდესაც მან დალაშქრა კოლხეთის 'ამხრეთი ტერიტორია. აქედან ურარტუს მეფემ დატყვევებული მოსახლეობა ოაგის ქვეყანაში გადაასახლა. მეორედ, ურარტუელებმა ძვ. წ. 747-741 წწ. დალაშქრეს. მათ დაიპყრეს კოლხეთის სამეფო ქალაქი *ი ლ დ ა მ უ შ ი*, სა-

დაკოლხეთის მეფისნაცვალი იჯდა. თვითონ მეფე (მისი სახელი წარწერაში დაზიანებულია და ვერ იკითხება) ბრძოლაში არ ჩაბმულა.

ამ ბრძოლებმა დაასუსტა კოლხეთის სამეფო, რასაც დაერთო ჩრდილოეთ კავკასიიდან მომთაბარე-მეომარი გომების - კ ი მ ე რ ი ე ლ ე ბ ი ს შექმოსეები. კიმერიელების ცხენოსანმა ლაშქარმა და ურდოებმა გრიგალივით გადაუარეს დასავლეთ საქართველოს ტერიტორიას. მათ თავმზადამცემი შთაბეჭდილება მოახდინეს მთელ მაშინდელ წინა აზიაზე. დღესაც ქართველი ხალხის მეტყველებაში მათი სახელი დაუმარცხებლის, გმირის მნიშვნელობისაა. სიტყვა „გმირი“ წარმოდგება კიმერიელთა სახელწოდებიდან „გმირ“.

ძე. წ. VIII ს-ის ბოლოს, ამჯერად კასპიის ზღვის სანაპიროს და დარიალის ხეობის გამოვლით, ამიერკავკასიაში და შემდეგ წინა აზიაში შემოიჭრა მკომარი გომების ახალი დიდი ტალღა, რომელსაც სათავეში ს კ ვ ი თ ე ბ ი ე დგნენ. სკეითებმა აქაურ მოსახლეობას საშინელი ნგრევა და განადგურება დაატყვეს თავს.

დიდი ცვლილებები მოხდა საქართველოს სამხრეთითაც. ძე. წ. 590 წ. ურარტუს სამეფო განადგურეს მ ი დ ი ე ლ ე ბ მ ა , რომლებთან ერთად ურარტუს წინააღმდეგ იბრძოდნენ სკეითები და ამიერკავკასიის სხვა ხალხებიც. ურარტუს მოსახლეობის ნაწილი ჩრდილოეთით გადასახლდა და ქართველი გომების პეგემონობაში მოექცა. ისინი თანდათან შეერივნენ ქართველებს და მათ კულტურასა და მეტყველებაში ბევრი საგულისხმო ელემენტი შეიტანეს.

ურარტუს სამეფოს განადგურების შემდეგ მისი ტერიტორიის დიდი ნაწილი დაიკავეს სომეხი გომების გაერთიანებებმა, რომლებიც აქამდე ურარტუს დასავლეთ პერიფერიებზე მოსახლეობდნენ. ამ რაიონებში მცხოვრები ურარტუელების დიდი ნაწილი სომეხებში გაითქვიფა. ამის შემდეგ ქართველების უშუალო მეგობლები სამხრეთით სომეხები გახდნენ.

ამავე პერიოდს ეკუთვნის საქართველოში ებრაელი მოახალშენეების ჩამოსახლება. ქართული საისტორიო გრადიციით ბაბილონის მეფე ნაბუქოდონოსორ II-ის მიერ იერუსალიმის აღების (ძე. წ. 586 წ.) შემდეგ ებრაელი მოსახლეობის ერთი ნაწილი საქართველოში შემოხიზნულა: „ოგებულნი ურიანი მოვიდეს ქართლს და მოითხოვეს მცხეთელთა მამასახლისისაგან ქუეყანა ხარკითა. მისცა და დასხნა არაგუსა ზედა, წყაროსა, რომელსა ჰქვიან ზანავი და რომელი ქუეყანა აქუნდა მათ ხარკითა, აწ ჰქვიან ხერკ ხარკისა მისთვის“.

საქართველო აქამდინდურ ხანაში (ძვ. წ. VI-IV სს.).

დიდი ბერძნული კოლონიზაცია და

კოლხეთის (მბრისის) საბაჟო

1. **სასაქრები.** კიმერიელთა გამანადგურებელმა შემოსევამ დიდი ზიანი მიყენა დასავლეთ საქართველოს მოსახლეობას. მცხოვრებთა ნაწილი ამოწყდა, ნაწილი კი აიყარა და გადასახლდა. ამით ისარგებლეს მთიელმა გომებმა და კოლხეთის ბარში დაიწყეს მასობრივად ჩამოსახლება. ეს გომები ჯერ კიდევ პირველყოფილ-თემური წყობილების საფეხურზე იდგნენ. ამან შესაძ-

ჩნევად უკან დასწია ქვეყნის განვითარების ღონე, მოშალა მეურნეობა. ყოველივე ამის გამო დაეცა კოლხეთის სამეფოს სიძლიერე, მაგრამ ადგილობრივი მეფის ხელისუფლება მაინც არ მოსპობილა. აქ კელაე მეფობდნენ აიეგის შთამომავლები. ისინი ქვეყანას მართავდნენ თავიანთი მოხელეების - სკეპ-გუხების (ე. ი. მეფისნაცვლების, ერისთავების) მეშვეობით. თანდათან ქვეყანა კელაე წელში გაიმართა და მალე აღრინდელი სიძლიერე დაიბრუნა.

ძველი ბერძენი ისტორიკოსი პეროდოტე წერდა, რომ მეწამული ზღვიდან შაკ ზღვამდე ოთხი სალხი ცხოვრობს. ესენია: სპარსელები, მიდიელები, სასპერები და კოლხები. კოლხეთი დასახელებულია მაშინდელი აღმოსავლეთის უძლიერესი სახელმწიფოების - მიდიისა და სპარსეთის გვერდით. მასთან ერთად დასახელებულია მეორე ქართული გაერთიანება - ს ა ს კ ე რ ე ბ ი . ეს დახასიათება ასახავს ძვ. წ. VI ს-ის წინა პერიოდს, ვიდრე სპარსეთი მიდიას დაიპყრობდა. მიდია სპარსელებმა ძვ. წ. 521 წელს დაიპყრეს. სპარსელებმა აქ ე მ ე ნ ი დ უ რ ი დინასტიის მეთაურობით შექმნეს ძლიერი სახელმწიფო, რომელიც, ირანის გერიგორიის გარდა, მოიცავდა მცირე აზიას, სირიას, პალესტინას, ბაბილონს, აგრეთვე, ეგვიპტეს. მათ თავიანთი ბაგონობის ქვეშ მოაქციეს საქართველოს გერიგორიის ნაწილიც, კერძოდ, კოლხეთისა და სასპერების სამხრეთი გერიგორიები. თვითონ კოლხეთის სამეფომ აქემენილების სასარგებლოდ „ნებაყოფლობით“, ყოველ ხუთ წელიწადში ერთხელ, გყვემონების: ასი გოგოსა და ასი ბიჭის გაგზავნა იკისრა. ეს არ იყო ხარკი, არამედ გარკვეული ძღვენი, რათა თავიდან აეცილებინათ აქემენილთა შემოსევა. სპარსელებმა ვერც სასპერების სრული დაპყრობა შეძლეს. ისინი მხოლოდ მათი გერიგორიის სამხრეთ ნაწილს დაეუფლნენ.

სასპერები აღმოსავლურ ქართული გომების გაერთიანება იყო. მის შესახებ ძალიან მცირე წერილობითი ცნობებია შემორჩენილი. სასპერების სახელი შემოინახა სამხრეთ-დასავლეთ საქართველოს ერთ-ერთმა ძველმა პრო-



ულისციხე. შიდა ქალაქის საერთო ხედი.

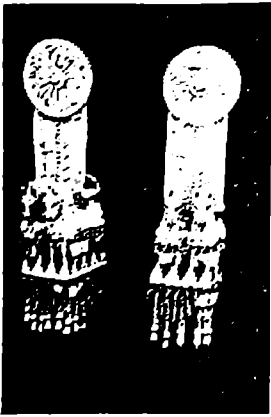

ახალგორის აღმოსავლეთი
სახალგობრეო საქართველო
საქართველო (მე. წ. 401)

ვისკან - სპერმა, რომელიც დღეს თურქეთის ფარგლებშია (ქალაქი ისპირი) როგორც უჩნობენ, ამ აღსახელებიდანვე უნდა მომდინარეობდეს ქართლსა და სამეგრეთის ძველბერძნული სახელწოდება - ო ბ ე რ ი ა (სპერა - პესპერა - ო კ რ ი). ამ აღმოსავლეთ ქართული გაერთიანების ერთ-ერთი ცენტრი უნდა : ო ფ ი ლ ი ე უ ლ ო ს ც ი ს ე .

უელისციხე კლდეში ნაკვეთი გრანდიოზული ციხე-ქალაქია ქართლის ცენტრში, რომლის მშენებლობაც იმ დროს არის დაწყებული. აღსანიშნავია, რომ კლდეში ქალაქების გამოსკვეთის ხელოვნება მცირე ამბასა და ურარგუნი იყო გავრცელებული. როგორც ჩანს, ქალაქის კლდეში კვეთის გრადივითა და ქართლში იქნა არის შემოგახილი. უელისციხის მშენებლობა შემდეგაც გრძელდებოდა და ვახსაკეთებულ სრულყოფას მიაღწია ანტიკურ ხანაში. ვარდა უელისციხისა, ამ დროის აღმოსავლეთ საქართველოს მსიშენელოვანი ქალაქები იყო: „ ო უ ე ლ ო მ ც ხ ე თ ა “ , ს ა რ კ ი ნ ე , უ რ ბ ნ ი ს ი და ო ო რ ს ე .

აღმოსავლეთ საქართველო დაყოფილი ყოფილა ცალკეულ თემობრივ (შეიღება აღმოსისგრატიულ-პოლიტიკურ) ერთეულებად, ხევებად, რომელსა და სათავეშიც გამაიდრებული და სოციალურად დაწინაურებული პირები, უეის-თავეები ან მამასახლისები იდგნენ. შათ სიმლიდრეს ადასგურებს სხედასსხეა აღვითას აღმონქნილი არქეოლოგიური მასალა. მაგალითად, ქსნის სკობაში აღმონქნილია ე. წ. ახალგორის განძი. ასევე ალგეთის ხეობაში, სოფ. წანწკაროსთან და ყაზბეგში აღმონქნილია იმ დროის მლიდრული სამარხები და განძები.

2. ქსნოვონგე ქართველი გომების შესახებ. მე. წ. 401 წელს ირანის შაჰის კარში ატყდა ბრძოლა გახგისათვის. ბრძოლაში მონაწილეობას იღებდა ბერძენთა დაქირავებული ჯარი, რომლის ერთ-ერთი სარდალი იყო ცნობილი ისტორიკოსი ქ ს ე ნ ო ფ ო ნ გ ე . ამ ჯარმა უკან დაბრუნება შავიზღვისპირეთით გადაწყვიტა და გაელა მოუხდა ქართველი გომებით დასახლებულ გე-

რიგორიაზე. ბერძენთა ჯარის უკან დაბრუნება დაწერილებით აღწერა ქსენოფონტემ თავის წიგნში „ანაბაზისი“, რომელშიც მოცემულია ძვირფასი ცნობები იქ მცხოვრები ქართველი გომების: კარდუხების, გაოხების, მოსინიკების, ხალიბების და სხვათა ყოფა-ცხოვრების შესახებ.

როგორც ქსენოფონტეს აღწერილობიდან ჩანს, იმ დროისათვის შავი ზღვის სამხრეთით მცხოვრებ ქართველ გომებს სპარსელთა ბატონობისაგან თავი დაუღწევიათ. იქ სურსათ-სანოვავის დიდი სიუხვე იგრძნობოდა. მაგალითად, კარდუხებს ჰქონიათ მრავალრიცხოვანი და მშვენიერი სასაღებო, რომლებიც სავსე იყო სურსათით. იქ ღვინო ისე ბევრი იყო, რომ თიხით ამოღესილ ორმოებში ჰქონდათ შენახული. გაოხები ცხოვრობდნენ მიუვალ სიმაგრეებში და მთელი თავიანთი სურსათი იქ ჰქონდათ აგანილი.

გაოხები თავდალებით იბრძოდნენ მოძალადეების წინააღმდეგ. როდესაც ბერძნებმა დიდი ბრძოლით აიღეს გაოხების გამაგრებული ადგილი, ისინი საშინელი სანახაობის მოწმენი გახდნენ: ქალები ბავშვებს უფსკრულში ისროდნენ და თეითონაც თან მიჰყებოდნენ. ასევე იქცეოდნენ მამაკაცებიც. გაოხებს არ სურდათ ბერძნებს ცოცხლად ჩაეპარდნოდათ სულში, რადგან, გყვედ ჩაეპარდნის შემთხვევაში, მათ მონობა მოელოდათ. დამამკირებელ სიცოცხლეს ისინი სიკვდილს ამჯობინებდნენ.

ქსენოფონტე აქ ერთ საგულისხმო ამბავსაც გადმოგვცემს: ბერძენი მეომარი დახარბებია ერთი გაოხის ლამაზ განისამოსს და უკვდა მისი დაჭერა, როცა ის უფსკრულში გადაეპარდნას აპირებდა. მაგრამ გაოხმა აჯობა ბერძენს და ისიც თან გადაიყოლა. გაოხებიდან ბერძნებს დატყვევებული ხალხი ძალიან ცოტა წაუყვანიათ, სამაგიეროდ, წაასხეს მრავალი ხარი, სახედარი და ცხვარი.

აქედან ბერძნები ხალიბების მიწა-წყალზე გადავიდნენ. მათ შესახებ ქსენოფონტე აღნიშნავს, რომ: „ისინი უმამაკესნი იყვნენ იმ გომებს შორის, რომელთა მიწა-წყალზე ელინებმა გაიარეს. ხალიბები ხელჩართულ ბრძოლაში ებმებოდნენ ელინებთან... მღეროდნენ და როკავდნენ, როდესაც მტერს უყურებდნენ... ხალიბები ცხოვრობდნენ სიმაგრეებში და სურსათიც იქ ჰქონდათ აგანილი. ამის გამო ელინებმა აქედან ვერაფერი ვერ წაიღეს“. ხალიბების შესახებ ქსენოფონტე აღნიშნავს, რომ „ისინი ცხოვრობდნენ უპირატესად რკინის დამუშავების მეშვეობით“.

ქსენოფონტესთვის უცნობებიათ, რომ ფასიანების ქვეყანაში, ე. ი. დასავლეთ საქართველოში, აიეგის შთამომავლები მეფობენო. სამწუხაროდ, ამ დროის დასავლეთ საქართველოს, ე. ი. ეგრისის (კოლხეთის) სამეფოს პოლიტიკური ისტორიის შესახებ ცნობები ძალიან მცირეა შემორჩენილი. სამაგიეროდ, უხე მასალას იძლევა მდიდარი არქეოლოგიური მონაპოვარი.

3. დიდი ბერძნული კოლონიზაცია და კოლხეთის (ეგრისის) სამეფო.
ძვ. წ. VI საუკუნიდან ბერძნებმა შავი ზღვის აღმოსავლეთ სანაპიროზე არაერთი ახალშენი დააარსეს. ასეთი იყო, მაგალითად, ფ ა ზ ი ს ი (ქ. ფოთის მახლობლად), გ ი ე ნ ს ი (ქ. ოჩამჩირესთან), დ ი ო ს კ უ რ ი ა (ქ. სოხუმის მახლობლად). ასევე ბერძნული საეპარო დასახლება უნდა არსებული-

ყო დღევანდელი აჭარის გერიგორიაზე, ქობულეთ-ფიჭვნარის რაიონში, რასაუ ადასტურებს აქ აღმოჩენილი მდიდარი არქეოლოგიური მასალა.

ბერძნებმა ასეთივე ახალშენები დააარსეს ჩრდილო შაჰიზმისპირეთში (პანტიკაპეიონი, ოლეია, ხერსონესი და სხე.). იქ ეს ბერძნული ახალშენები ადგილობრივ მოსახლეობაზე გაბატონდნენ და თავთავიანთი დამოუკიდებელი ქალაქ-სახელმწიფოები (პოლისები) შექმნეს. დასავლეთ საქართველოს გერიგორიაზე აღმოცენებული ბერძნული ახალშენები კი განსხვავებულ გარემოში აღმოჩნდნენ. მათ არა თუ ვერ შეძლეს გაბატონებულიყვნენ ადგილობრივ მოსახლეობაზე, არამედ თვითონ მოექცნენ კოლხეთის გავლენის ქვეშ. ამის მიზეზი ის იყო, რომ აქაური მოსახლეობის სოციალურ-ეკონომიკური და კულტურული დონე გაცილებით მაღალი იყო, ვიდრე ჩრდილოეთ შაჰიზმისპირეთისა. კოლხეთის სამეფოც საკმაოდ ძლიერი იყო, რომ ეს საზღაპირო ქალაქები მორჩილებაში ჰყოლოდა.

ბერძნები კოლხეთთან ვაჭრობას დიდ მნიშვნელობას ანიჭებდნენ. საბერძნეთიდან შემოქცინდნათ ძირითადად ხელოსნური ნაწარმი: ქსოვილები, სამკაული, ჭურჭელი და ფუფუნების სხვა საგნები; შემოქცინდნათ აგრეთვე კვების ზოგიერთი პროდუქტი (მაგალითად, ზეთი, ლენიო). საქართველოდან გაქცინდნათ: სელი და სელის ნაწარმი, ბეწვეული, გყავი, გემის საშენი ხე-გყე, აგრეთვე, ხის ძვირფასი ჯიშები, როგორც იყო ბზა და სხე.; ოქრო, რკინა და სხვა ლითონები; გაქაყადნათ მონებიც.

ბერძენი ავტორების ცნობებით, კოლხეთი ამ დროს საკმაოდ დაწინაურებული ქვეყანა იყო. იქ განვითარებული ყოფილა მარცვლეულის მეურნეობა, მევენახეობა, მეხილეობა, მესაქონლეობა. გრადიციულად მაღალ დონეზე იდგა ბრინჯაოსა და რკინის მეტალურგია, ძვირფასი ლითონების დამუშავება. ყოველივე ამას თვალნათლივ ადასტურებს არქეოლოგიური მასალა.

დასავლეთ საქართველოს გერიგორიაზე ბერძნულ ახალშენებს გარდა სხვა არაერთი ადგილობრივი ქალაქია დადასტურებული. არქეოლოგებმა დღევანდელი დაბა ე ა ნ ი ს . სამგრელიის რაიონის სოფ. დ ა ბ ა გ ო მ ი ს ა და ს ა ი რ ხ ე ს (საჩხერესთან) გერიგორიაზე გათხარეს იმდროინდელი ნაქა-



კოლხეთში მოჭრილი ვერცხლის მონეტები ე. წ. „კოლხური თეთრი“:
 1. დიდრაქმა - ძე. წ. VI ს. 2. დიდრაქმა - ძე. წ. V ს. 3. დრაქმა - ძე. წ. V ს.
 4. ნახევარდრაქმიანი - ძე. წ. V ს. 5. გეტრადრაქმა - ძე. წ. VI ს.

ლაქარები. აქვე აღმოჩნდა ბრწყინვალე არქეოლოგიური მასალა. კოლხეთის ერთ-ერთი უძველესი ქალაქი იყო ბერძნულ წყაროებში მითითებული კ უ - გ ა ი ა ანუ დღევანდელი ქუთაისი. ეს ქალაქები შავი ზღვიდან საკმაოდ მოშორებით, ქვეყნის შიგნით მდებარეობდა და უმნიშვნელოვანეს რელიგიურ-აღმსისგრატიულ და საეკლესიო-სახელოსნო ცენტრებს წარმოადგენდა.

ძე. წ. VI საუკუნიდან დასავლეთ საქართველოში მიმოქცევაში იყო ადგილობრივ მოჭრილი ვერცხლის ფული, რომელსაც მეცნიერები კოლხურ თეთრს უწოდებენ. ფულის მოჭრა აქ განვითარებული სახელმწიფოს არსებობას ადასტურებს.

ამრიგად, ძე. წ. VI-V საუკუნეებში კოლხეთი წარმოადგენდა ეკონომიკურად და კულტურულად დაწინაურებულ სახელმწიფოს - მრავალრიცხოვანი ქალაქებითა და ქალაქური ტიპის დასახლებებით, განვითარებული მიწათმოქმედებით, მრავალდარგობრივი ხელოსნური წარმოებითა და ფულადი მეურნეობით, გაცხოველებული საეკლესიო-ეკონომიკური ურთიერთობით გარე სამყაროსთან.

როგორც აღნიშნული იყო, არქეოლოგები უკვე დიდი ხანია სწავლობენ ძველი კოლხეთის ნაქალაქარებს. განსაკუთრებით საინტერესო და უხვი მასალაა მოპოვებული დაბა ვ ა ნ ი ს გერიგორიაზე. აქ აღმოჩნდა ძველი კოლხური ქალაქის საფორტიფიკაციო ნაგებობანი (ქალაქის გალავანი, ჭიშკარი, ციხე-კოშკები), სასახლეებისა და ტაძრების ნანგრევები, განსაკუთრებულად მოწვეობილი საკურთხეველები მრავალფეროვანი შესაწირავებით, კოლხი დიდკაცების მდიდრული სამარხები და უბრალო მოქალაქეების ღარიბული საფლავები. როგორც ჩანს, ქონებრივი შესაძლებლობისა და უფლებრივი მდგომარეობის მხრივ კოლხეთის დიდმოხელე არისტოკრატებსა და დაბალი ფენების წარმომადგენლებს შორის შეკვეთი განსხვავება იყო. ერთ-ერთ სამარხში, რომელიც ძე. წ. V-IV საუკუნეებით თარიღდება, დაკრძალული იყო მდიდარი კოლხი ქალი, რომელსაც, ვერცხლის, ბრინჯაოსა და ფერადი მინის ნივთებითაა ერთად, ათასზე მეტი ოქროს სამკაული ჰქონდა ჩატანებული. მას თავზე ედგა ოქროს დიადემა ცხოველების ჭედური გამოსახულებით; საფეთქლებთან ჩამოკიდებული ჰქონდა ეტლზე მდგარი ცხენოსნების გამოსახულებიანი სასაფეთქლები; ყურებზე ეკიდა უძვირფასესი საყურეები, ხელებზე ეკეთა ცხოველების გამოსახულებით მორთული ოქროს სამაჯურები; განსაკუთრებულად მამაგრებული ჰქონდა ოქროს მშვილდსაკიდზე ძეწკვით შეერთებული დიდებული ბალთა ფასკუნჯების მინანქრული გამოსახულებით და სხვ.; ამას გარდა, ჩატანებული ჰქონდა აუარებელი ძვირფასი ნივთი. უფრო მდიდრული აღმოჩნდა მეორე სამარხი, სადაც ასევე წარჩინებული კოლხი ქალი იყო დაკრძალული. მას ჩატანებული ჰქონდა როგორც საბერძნეთში დამზადებული ოქროსა და ვერცხლის ნივთები, ისე ადგილობრივი მაღალი ხელოვნებით შექმნილი მოსართავეები და სამკაულები. მიცვალებულები ჩასვენებული იყვნენ ხის სარკოფაგებში. ერთ-ერთი სარკოფაგის გვერდით აღმოჩნდა მორახტული ცხენის ჩონჩხი. როგორც ჩანს, მასთან ერთად შეუწირავთ მისი ცხენიც და, რაც მთავარია, სარკოფაგში ამ წარჩინებულ კოლხ ქალთან ერთად დაკრძალული იყო



წარმინებული კოლხი მეომრის სამარხი (ძე. წ. IV ს.) ეპი.

მისი სამი მსახური ქალიც, რომლებიც მისთვის საიქიოში მომსახურების მიზნით შეუწირავეთ.

ვანშივე აღმოჩნდა კოლხი მეომრის სამარხიც. ისიც ხის სარკოფაგში იყო ჩასვენებული და ჩაგანებული ჰქონდა როგორც საბრძოლო იარაღები, ისე მდიდრული ნივთები და სამკაულები, მაგალითად, რკინის ფარი, მახვილი და საგვეპარი, აგრეთვე, დიდი რაოდენობით შუბისა და ისრის პირები. თვითონ მიცვალებული შემოსილი იყო ძვირფასი ბრინჯაოს აბჯრით. ჩაგანებული ნივთებიდან აღსანიშნავია ბრინჯაოს ორნამენტირებული ჭურჭელი. თვითონ მეომარს ესურა ოქროს ფიგურებიანი თავსაბურავი ცხენოსნისა და ფრინველების გამოსახულებით; ხელებზე ეკეთა ოქროსა და ვერცხლის სამაჯურები; თითებზე - ოქროს ბეჭდები, რომელთაგან ერთ-ერთი საბეჭდავს წარმოადგენდა გახტმე მჯდომი ქალღმერთის გამოსახულებითა და წარწერით „ΔΕΘΑΤΩΣ“ (დედაგოს). ეს ამ მეომრის სახელია. მეომრის ფერხითი თითო მამაკაცისა და ქალის ჩონჩხი აღმოჩნდა. ესენიც მისთვის ჩაგანებული მსახურები იყვნენ. კოლხ მეომარს (დედაგოსს) ხელში ეჭირა ოქროს მონეტა, რომელიც ალექსანდრე მაკედონელის მამის, ფილიპე II-ის მიერ იყო მოჭრილი. ამით სამარხი მუსტად თარიღდება ძე. წ. IV საუკუნით. ძველ ელინთა წარმოდგენით, ეს მონეტა მიცვალებულს ქარონისთვის უნდა მიეცა, რომელიც მას ჰაღესის კარამლე მიაცილებდა.

ასეთი მდიდრული და გამორჩეული სამარხების აღმოჩენა ადასტურებს იმას, რომ კოლხეთში ქოჩებრივი და სოციალური ღიფერენციაცია უკვე დიდი ხანია შორს იყო წასული, რომ მას ინტენსიური სავაჭრო და კულტურული ურთიერთობა ჰქონდა როგორც ბერძნულ სამყაროსთან, ისე აქემენიდურ ირანთან.

ქ. წ. IV საუკუნიდან ერთ ღროს ძლიერი კოლხეთის სამეფო თანდათანობით სუსტდება და მისი აღმოსავლეთი რაიონები მეორე ქართული სამეფოს - ქართლის ანუ იბერიის დაქვემდებარებაში ექცევა. ასევე ხდება აღმოსავლეთ ქართული გომების განსახლება კოლხეთის (ეგრისის) აღმოსავლეთ ოლქებში.

ქართლის (იბერიის) სამეფო ძვ. წ. IV-II საუკუნეებში

ქართული ქართლის ძველი სამეფოს (იბერიის) წარმოქმნაზე. ქართული ღროს მიერ დასახელებულ... სასაქონების გაერთიანება იყო აღმოსავლურ ქართულ გომთა დიდი კავშირი, რომელიც საქართველ გერიგორიანზე იყო განსახლებული, მაგრამ სახელმწიფოდ ჯერ კიდევ არ ჩამოყალიბებულიყო. როგორც ჩანს, ეს გახლავთ სხვადასხვა გომობრივ-თემობრივ ერთეულთა გაერთიანება გვაროვნული წყობილებისათვის შესაფერისი მმართველობით. თითოეულ ასეთ ერთეულს სათავეში ედგა „მამასახლისი“, რომელთა შორის მცხეთის მამასახლისი გამოირჩეოდა. შემადგინავს შენიშვნით, იგი „იყვის მამაკებულ და ბჭე სხვათა ქართლოსიანთა“.

ქ. წ. VII საუკუნიდან, როდესაც ურარგულებმა და კიმერიელებმა გაანადგურეს მუშქების სახელმწიფო მცირე აზიაში, მესხური გომების ერთი ნაკადი განსახლდა დღევანდელი საქართველოს სამხრეთ-დასავლეთ ნაწილსა და მის მომიჯნავე ოლქებში. ამ მხარეს ამიერიდან მესხეთი ეწოდება. აქემენიდთა ძლევამოსილი სახელმწიფოს არსებობის პერიოდში საქართველოს სამხრეთი ოლქები, რომლებიც დასახლებულნი იყვნენ მესხებით, სასაქონებითა და სხვა აღმოსავლურ ქართული გომებით, ირანის სახელმწიფოს მფლობელობაში მოექცნენ. უძველეს ქართულ ქრონიკაში („მოქცევაჲ ქართლისაჲ“) საქართველოს ამ ნაწილს არიან-ქართლი ანუ ირანის ქართლი ეწოდება. უფრო ჩრდილოეთით, კერძოდ, ქვემო და შიდა ქართლის გერიგორიანზე აქემენიდებმა თავიანთი ბატონობის გავრცელება ვერ შეძლეს. ასევე კოლხეთიც, როგორც აღნიშნული იყო, აქემენიდებს მხოლოდ „ნებაყოფლობით“ უგზავნიდა სუთ წელიწადში ერთხელ, ძღვენის სახით, მონების გარკვეულ რაოდენობას. თუმცა კოლხეთი თანდათან მაინც დასუსტებულა და, სტრაბონის ცნობით, მის მეფეებს მხოლოდ ზომიერი ხელისუფლება ჰქონდათ შერჩენილი. იგი გერიგორიულადაც შემცირებულა. ქართული საისტორიო გრადიციით, კოლხეთს ანუ ეგრისს ელინისტური ხანის დასაწყისში განაგებდა საკუთარი მმართველი, რომელიც ადგილობრივ მეფეთა შთამომავალი უნდა ყოფილიყო.

2. **ქართლის იბერიის სამეფოს წარმოქმნა.** ქ. წ. IV საუკუნეში აქემენიდთა იმპერია გაანადგურა აღექსანდრე მაკედონელმა. ქართლის მოქცევის ქრონიკასა და ლეონტი მროველის „მეფეთა ცხოვრებაში“ დაეუღია გადმოცემა საქართველოში აღექსანდრე მაკედონელის ლაშქრობის, მის მიერ ქართლის

1 ირანის სახელმწიფოს სახელწოდება „ირან“ მომდინარეობს ძველი სპარსული სიტყვიდან „არიანაჲ“, რაც არიულთა ქვეყანას ნიშნავს.

დაპყრობისა და აქ თავისი მმართველის - აზოს (აზონის) დანიშვნის შესახებ. ეს აზო, „მოქცევაჲ ქართლისაჲს“ ცნობით, იყო ძე არიან-ქართლის მეფისა. მან თავისი მამის სამფლობელოდან, არიან-ქართლიდან, ჩამოასახლა 18 სახელი თავისი მამამძეძენი (ე. ი. მასთან ხელოვნური ნათესაობით დაკავშირებული საგვარეულონი). მათე „თანაჲ პყუანდეს კერანი ღმერთად გაცი და გაიშ“. ამ ცნობაში მკვლევარნი ხელავენ შიდა ქართლში მესხურ ტომთა რაღაც ნაკადის ჩამოსახლების ასახვას. აზოს შემკვიდრედ ქრონიკა აცხადებს მეფე ფარნავაზს. ლეონტი მროველი კი ფარნავაზს წარმოგიდგენს აზონის ძიერ მოკლეული მცხეთის მამასახლისის, სამარაჲს ძმისწულად, რომელიც აუჯანყდა აზონს და ისე მოიპოვა ქართლის მეფის ხელისუფლება.

დადგენილია, რომ ლეონტი მროველი თავისი თხზულების ერთ-ერთ წყაროდ ქართლის მოქცევის ქრონიკას იყენებდა, მაგრამ მას ჰქონდა სხვა ცნობებიცა და სხვა თხზულებებიც, რომელშიც ფარნავაზის გამეფება განსხვავებულად ყოფილა წარმოდგენილი. ცნობილია, რომ ალექსანდრე მაკედონელს თვითონ საქართველოში და კავკასიაში არ უღამქრია, მაგრამ საცხებით შესაძლებელია, ბერძენ-მაკედონელთა რომელიმე სარდალს საქართველოში შემოეღწია და ქვეყანა დაემორჩილებინა. ამ მხრივ ყველაზე უფრო შესაფერისი დრო იყო მისი შემკვიდრების, ე. წ. დიალოქოსების, მშფოთიყარე ხანა.

ალექსანდრე მაკედონელის გარდაცვალების (ძვ. წ. 323 წ.) შემდეგ მის ძიერ შემქმნილი უზარმაზარი იმპერია გაინაწილეს მისმა სარდლებმა, დიალოქოსებმა. ამ გადანაწილებას თან ახლდა გააფთრებული ბრძოლები, რომელთა შედეგადაც ძვ. წ. III ს-ის 80-იან წლებში ჩამოყალიბდა სამი დიდი ელინისტური სახელმწიფო: ერთი იყო თრაკიის სამეფო, რომელშიც, მაკედონიასა და საბერძნეთთან ერთად, შედიოდა შავიზღვისპირა ქვეყნები, მცირე აზიის ჩრდილოეთი ნაწილის ჩათვლით. მისი მეფე იყო ლიზიმაქე, რომელმაც თავისი მფლობელობა აღმოსავლეთის მიმართულებით გაავრცელა და შესაძლებელია, სწორედ იგი იგულისხმებოდა იმ ბერძენ დამპყრობლად, რომელსაც ქართული წყაროები ალექსანდრე მაკედონელად სახავენ. მეორე სახელმწიფო იყო სირიის სამეფო, რომელიც მოიცავდა მცირე აზიის დიდ ნაწილს, სირიას, იესოპოტამიასა და ბაბილონს. მის სათავეში იდგა სელევკი და იგი ყველაზე ძლიერი მონარქი იყო. მესამე ელინისტური სახელმწიფო პტოლემეაიოსის ეგვიპტეა.

ძვ. წ. 281 წელს თრაკია-მაკედონიის მეფე ლიზიმაქე დამარცხდა სელევკისთან ბრძოლაში და დაიღუპა კიდეც. მალე მოკლეს თვითონ სელევკიც, რომლის გახტნი ანტიოქოს I-მა დაიკავა. ამ ამბებით ისარგებლა აქემენიდების შთამომავალმა, პონტოს კაპადოკიის განმგებელმა მითრიდატემ და თავი გამოაცხადა პონტოს სამეფოს მეფედ. მან დაიქვემდებარა ლიზიმაქეს სამეფოს აღმოსავლეთი პროვინციები, მათ შორის კოლხეთი და აღმოსავლეთ საქართველო და დაუპირისპირდა სელევკიდებს. აი, ამ დროს უნდა მომხდარიყო ფარნავაზის აჯანყება აზონის წინააღმდეგ.

აჯანყების მომზადებისა და განვითარების შესახებ ამბები საინტერესოა და გადმოცემული ლეონტი მროველის „მეფეთა ცხოვრებაში“. მართალია, ბევრი

რამ აქ ლეგენდარულია, მაგრამ ძირითადი ფაქტები მაინც რეალური სინამ-
ღვილიდან უნდა იყოს აღებული. ამ გადმოცემის მიხედვით, ბერძენ-მაკედო-
ნელთა (ალბათ, ლიზიმაქეს) მიერ ქართლის დაპყრობის შემდეგ აქ სარდლად
ლაგოვებული აზონი მეტად მკაცრი მმართველი გამოდგა. მისი ბრძანებით, ყვე-
ლა ქართველი, ვისაც იარაღის გარეობა შეეძლო, უნდა მოეკლათ. შემოთე-
ბულმა ფარნაევზის ღელამ თავისი შვილი გაღამალა კავკასიონის მთებში, სა-
დაც იგი იზრდებოდა და, ბოლოს, შესანიშნავი ეპეკაი დაძღვარა. მცხეთაში
დაბრუნების შემდეგ ფარნაევზი აზონსაც კი მოსწონებია და თავის ამალაში
ჩაურთხავს ფარნაევზის ღელა მაინც შიშობდა, რომ მისი შვილი დამპყრობ-
ლებს არ მოეკლათ და უკვე აპირებდა მასთან ერთად სპარსეთში გადახვეწას,
რომ ფარნაევზმა ნალირობისას, შემთხვევით, ერთ გამოქცეულში დიდ განძს
მიაგნო. ამ სიმდიდრის გამოყენებით მან გადაწყვიტა დამპყრობთა წინააღმ-
დეგ აჯანყება და დასავლეთ საქართველოს განმგებელს, ქუჯის დაუკავშირ-
და. ამ დროს დასავლეთ საქართველოც აზონს ემორჩილებოდა, მაგრამ მას
ცალკე მმართველი ჰყავდა ქუჯის ექვემდებარებულა სეანეთიც. ის აკონგრო-
ლებდა იმიერკავკასიიდან გადმოსასვლელებს და სამუალებს პქონდა, გადმო-
ეყვანა კავკასიელ მთიელთა დამსმარე ან დაქირავებული ჯარი. ფარნაევზმა
ჯერ მოციქული გაგზავნა ქუჯისთან მოსალაპარაკებლად, შემდეგ თვითონაც
გადავიდა დასავლეთ საქართველოში და მასთან ერთად გადაწყვიტა აზონის
წინააღმდეგ აჯანყება.

აჯანყების დროც შესაფერი იქნა შერჩეული. როგორც აღინიშნა, წინააღმ-
დეგობა ლიზიმაქეს და სელევკის მემკვიდრეებს შორის უკიდურესობამდე იყო
მისული. სელევკის მემკვიდრე ანტიოქოს I ცდილობდა, თავისი ძალაუფლება
მთელს ელინისტურ სამყაროზე გაეყრეკლებინა. იგი უპირისპირდებოდა რო-
გორც მაკედონიას, ისე პონტოს ახალწარმოქმნილ სამეფოსაც. ამ დაპირისპი-
რებით ისარგებლა ფარნაევზმა და კავშირი დაამყარა ანტიოქოს I-თან.

ფარნაევზს დამსმარე ჯარი მოუვიდა როგორც ეგრისიდან, ისე იმიერკავ-
კასიიდანაც. მისი მხარე დაიჭირა, აგრეთვე, აზონის 1000-მა რჩეულმა მხე-
ლარმა. მომხრეებმემოკლილი აზონი კლარჯეთში გადავიდა. ფარნაევზმა და-
იკავა მცხეთა და ქართლის მთელი გერიგორია. ამის შემდეგ მან ანტიოქოს I-
თან გაგზავნა ელჩობა. სელევკიდურ სირიასთან კავშირის დამყარებით ფარ-
ნაევზი მსოფლიოს ამ უპირველესი მონარქისაგან არა მარტო დახმარების მი-
ღებას, არამედ მეფედ ცნობასა და აღიარებას ესწრაფოდა. ამის სამაგიეროდ,
ფარნაევზი, ანტიოქოს I-ს „მსახურებას“ აღუთქვამდა. ანტიოქოსმა ფარნაევზს
„უწოდა შეილად თვისად“. მართალია, ეს „მსახურება“ და მამა-შვილობა გა-
რეგნული აღიარების ფარგლებს არ გასცილებია, მაგრამ იგი სელევკიდების
სახელმწიფოს მაინც უსახავდა გავლენის სფეროს გაფართოების პერსპექტი-
ვას ისეთი სტრატეგიული მნიშვნელობის რეგიონში, როგორც ამიერკავკა-
სია იყო. საქართველოს შეეძლო მიეღო რეალური დახმარება მომავალ მძიმე
ბრძოლებში, ხოლო ფარნაევზს - თავისთვის მეფის ლეგიტიმური ხელისუფლე-
ბა დაემკვიდრებინა.

საქართველოს დიპლომატიურმა მისიამ თავისი ამოცანა შეასრულა. ძველ სამყაროში მიღებული ეტიკეტის შესაბამისად, ფარნაეაზის მოციქულებმა „ძველნი დიდბალი“ გადასცეს „ასურასტანის მეფეს“, ანგიოქოს I-ს, რომელმაც ფარნაეაზს სამეფო გვირგვინი გამოუგზავნა და საქართველოს მოსაზღვრე სომხური საგრაიების მმართველებს მისადმი დახმარება უბრძანა.

კლარჯეთში გამაგრებულმა აზონმა პონტოს სამეფოსაგან დამხმარე ჯარი მიიღო. ფარნაეაზის ჯარებსა და აზონს შორის ბრძოლა მოხდა არგაანის ნაქალაქართან, სადაც აზონი დამარცხდა და თვითონაც დაიღუპა. ფარნაეაზმა შობიბა „საბერძნეთის“ (პონტოს) მოსაზღვრე გერიტორია და დაიკავა კლარჯეთი.

3. ქართლის სახელმწიფოებრივი მოწყობა. აზონზე მოპოვებული გამარჯვების შემდეგ ფარნაეაზმა თავი მეფედ გამოაცხადა. მან ერთგულ მოკავშირეებს - ოსთა მეფესა და ქუჯის - სოლად მისცა თავისი დები, ხოლო ქუჯი, ამავე დროს „დაამტკიცა“ ეგრისისა და სენეთის ერისთავად. ფარნაეაზმა ქვეყანა 8 საერისთავოდ და 1 სასპასიეტოდ დაყო. საერისთავო წარმოადგენდა გერიტორიულ-ადმინისტრაციულ და სამხედრო ერთეულს, რომლის სათავეშიც მეფის მოხელე - ერისთავი იდგა. საერისთავოსაგან განსხვავებულ და უფრო დიდ გერიტორიულ ერთეულს წარმოადგენდა სასპასიეტო, რომელიც მთელ შიდა ქართლს მოიცავდა. მისი განმგებელი სპასიეტი ყველა ერისთავზე მაღლა იდგა („მთაერობით განაგების ყოველთა ერისთავთა ზედა“). ერისთავებს ექვემდებარებოდნენ სასპალარნი და ათასისთავნი, რომელთა მეშვეობითაც აიკრიფებოდა „ხარკი სამეფო და საერისთავო“.

ფარნაეაზმა გააშენა და გაამაგრა ბერძენ-მაკედონელთა შემოსევის შედეგად დანგრეული მცხეთა და სხვა ციხე-ქალაქები. მანვე შექმნა მთავარი ლეთაების - არმაზის კულტი, რომელშიც სინკრეტულად თავმოყრილი იყო რამდენიმე ძველი ადგილობრივი ლეთაების ნიშან-თვისებანი. ძველი ქართველები განსაკუთრებულ თავყანს სცემდნენ მთვარის ლეთაებას, რომელიც მეომარი მამაკაცის სახით ჰყავდათ წარმოდგენილი. არმაზის კულტის საფუძველად წარმოდგებოდა სწორედ მთვარის ლეთაება, რომელსაც ახალი ნიშან-თვისებანიც მიემატა. როგორც ჩანს, მისი პროტოტიპი ძველი ხეთური მთვარის ლეთაება უნდა ყოფილიყო (ხეთურად Armas სწორედ მთვარის ლეთაებას ნიშნავდა და მისი სახელი უნდა შემოეგანათ ხეთურ კულტურას ზიარებულ მესხურ გომებს). არმაზის კერპი აღმართეს მცხეთის მოპირდაპირე მთაზე, სადაც უფრო გვიან ციხეც გაშენდა და არმაზ-ციხე ეწოდა. არმაზის, როგორც მთავარი ლეთაების, კულტის შემოღებას დიდი მნიშვნელობა ჰქონდა ახალჩამოყალიბებულ ქართლის სამეფოში მეფის ძალაუფლებისა და ავტორიტეტის განმტკიცებისათვის. ფარნაეაზსავე მიაწერს ლეონტი მროველი ქართლში ერთიან სახელმწიფო ენად ქართლის შემოღებას და ქართული მწიგნობრობის შექმნას.

ქართლის სამეფომ ფარნაეაზისა და მისი უშუალო მემკვიდრეების - საურმაგისა და მირიან I-ის დროს დიდ სიძლიერეს მიაღწია. სამეფოს უარგლები მოიცავდა, საკუთრივ ისტორიული ქართლის გარდა, შემდეგ აღმოსავლეთი კახეთის დიდ ნაწილს, სამცხეს, ჯავახეთს, კოლა-არგაანს, კლარჯეთს, აგრეთ-

ევ. დასავლეთ საქართველოს გერიგორიის მნიშვნელოვან ნაწილს (აჭარას, არგეთოს, ეგრისს, სვანეთს). ფარნაქამმა დასავლეთ საქართველოში თავისი პოლიტიკების განსამტკიცებლად ჩაღვა შორაპნისა და დიმიის ციხეები. ქართლი თავის გაჯეღნას აერტელუბდა აღმოსავლეთის მიმართულებითაც. ქართლის მეუფეების კონგრიულს ექვემდებარებოდა უმნიშვნელოეანხისა გაღმოსასელელები კავკასიონის ქედზე. ამ გაღმოსასელელების გამაგრებით დაისგერესებულნი იყენენ საქართველოს მეზობელი ქვეყნებზე. რაღვან აქედან მუღმთივად იყო მომთაბარე-მეომარი გომების შემოსევების საფრთხე. ამ პოლიტიკურ ფაქტორს უნარიანად იყენებდნენ ქართლის მიმართულებით.

ქართლის სამეფოს გრადციულად კარგი ურთიერთობა პქონდა სელეუკიდების სირიის სამეფოსთან. მაგრამ ძე. წ. 190 წელს ქ. მაგნესიასთან მომხდარ ბრძოლაში რომაელებმა დაამარცხეს ანტიოქის III და აიძულეს დამამცირებელი შაგი დაეღო მათთან. ამით ისარგებლეს სელეუკიდების სამეფოს ჩრდილოეთის პროვინციების განსტებულებმა - არგაქსმა და შარიადრემ და სელეუკიდების მორჩილებისაგან თავი გაითავისუფლეს. მათ სომხეთის გერიგორიაზე შექმნეს ორი სახელმწიფო - დიდი არმენია და სოფენეს სამეფო. ამ სახელმწიფოებმა გამოიყენეს ქართლში დაწყებული მისაარეულობა და საქართველოს სამხრეთი გერიგორიების ნაწილი (სტრაბონის მისხლვით. პარიადრეს მთის კალთები, სორმენე და ვოგარენე, რომლებზე მტკერის გაღმა მღებარეობდა) მიიგაცეს. ამავე მიზნით ქართლის სამეფოს ჩამოშორდა დასავლეთ საქართველოს მნიშვნელოვანი ნაწილიც.

4. ქართლის სამეფოს სახელმწიფოებრივი და საზოგადოებრივი წყობა. ახალწარმოქმნილი ქართლის სამეფოს სახელმწიფოებრივი და საზოგადოებრივი წყობის შესახებ ძვირფას ცნობებს გვაწვდის ძველი ბერძენი გეოგრაფი სტრაბონი (ძე. წ. 64 - ახ. წ. 24). მისი აღწერით, „იბერია მეტწილად კარვად არის დასასლებული ქალაქებითაცა და დაბებითაც. ისე, რომ აქ არის კრამიგთანის სასურავები, სახლები არქიტექტურულად მოწყობილი, ბაზრები და სხვა საზოგადოებრივი დაწესებულებანი“. ქვეყანა აქტიურ ალებ-მიცემობას ეწყოდა და დიდ როლს ასრულებდა ძველი საბერძენეთის აღმოსავლეთის ქვეყნებთან ვაჭრობაში. სტრაბონის მტკიცებით, აქ გადიოდა დიდი სავაჭრო გზა (მდ. რიონი, მდ. მტკვარი, კასპიის ზღვა), რომლითაც ბერძნები შორეულ ინდოეთს უკავშირდებოდნენ. და არა მარტო ინდოეთს, როგორც ირკვევა. ძე. წ. II საუკუნიდან იგივე გზა გამოიყენებოდა ევროპის ჩინეთთან დასაკავშირებლად, საიდანაც შემოქქონლათ აბრეშუმი. ამდენად ეს გზა „აბრეშუმის დიდი გზის“ სახელით არის ცნობილი.

რაც შეეხება ქართლის სამეფოს სახელმწიფოებრივ წყობას, სტრაბონის მისხლვით იგი წარმოადგენდა მონარქიულ სახელმწიფოს. ქვეყანას სათავეში ეღვა მეფის საგვარეულო. რომელსაც ძველ საქართველოში სეფე გვარი ეწოდებოდა. გვარის უფროსი მიეობდა და „დიდი მეფის“ ტიტულს ატარებდა. მისი რეზიდენცია ქ. მცხეთაში იყო. მეფის ხელისუფლება მემკვიდრეობით გვარში უფროსზე, ხოლო უფრო გვიან - მამიდან შეიღზე გადადიოდა. მეფის ხელთ იყო უმაღლესი ძალაუფლება სახელმწიფოებრივი საქმიანობის თითქმის ყვე-

ლა სფეროში, ეს იქნებოდა საგარეო პოლიტიკის წარმართვა თუ საშინაო მმართველობა. მას ემორჩილებოდნენ სამხედრო და სამოქალაქო დიდბიძეები, ცალკეული რეგიონების განმგებელი ერისთავები. ერისთავებად ძირითადად ადგილობრივ დაწინაურებული საგვარეულოების წარმომადგენლები იყვნენ, მაგრამ მათი დამტკიცება ან შეცვლა მხოლოდ მეფეს შეეძლო.

ქვეყანაში მეორე პირი იყო სამეფო საგვარეულოს წევრი - სპასპეტი, რომელიც მთავარსარდლისა და უმაღლესი მსაჯულის მოვალეობას ასრულებდა. ამავე დროს იგი განაგებდა სახელმწიფოს ცენტრალურ ოლქს - შიდა ქართლს. სამეფო საგვარეულოს წევრებს - სეფეწულებს ეკავათ მაღალი სახელმწიფოებრივი თანამდებობანი. ისინი იყვნენ მეფისნაცვლები ცალკეულ ოლქებში, მოგჯერ - ერისთავებიც. სამეფო გვარდის ძირითად მასას სეფეწულები შეადგენდნენ. სეფეწულების გამრავლება მარტო ბუნებრივი მატების გზით როდი ხდებოდა. მტკიცედ იყო შემორჩენილი და დაცული სელონური დანათესავების გრადიცია (მამამძუქეობა, მამამეფიეულობა).

უშუალოდ სამეფო საგვარეულო დიდ გერიტორიას ფლობდა მასზე მცხოვრები მოსახლეობითურთ. იგი ძირითადად დაპყრობილი და ქართლის სამეფოს მიერ თანდათანობით დაქვემდებარებული მეთემეებისაგან შედგებოდა. მათ სტრახონი „ლაოებს“ - „სამეფო მიწებს“ უწოდებს (მონები აქ გალაგანითი მნიშვნელობით არის ნახმარი). იმავე სტრახონის ცნობით, ისინი ამზადებდნენ ყველაფერს, რაც სამეფო საგვარეულოს შენახვისთვის იყო საჭირო.

ქართლის მოსახლეობის უმრავლესობას თავისუფალი (ან ნახევრად თავისუფალი) მეთემეები შეადგენდნენ, რომლის ქართული სახელი იყო „ერი“. მათ ნაწილობრივ ჯერ კიდევ შემორჩენილი ჰქონდათ გვაროვნული დემოკრატიის ნიშნები და გარკვეული ეკონომიკური და პოლიტიკური თავისუფლებით სარგებლობდნენ; მშვიდობიანობის დროს ეწეოდნენ მიწათმოქმედებას, ხოლო ომიანობის შემთხვევაში მონაწილეობდნენ სახალხო ლაშქარში თავიანთი ნუბლითა და შეიარაღებით. მათ ეკისრებოდათ გარკვეული გადასახადები სახელმწიფოს სასარგებლოდ, ასევე შესაწირავებსა და გადასახადებს უხდიდნენ წარმართულ სამლოცველოებს.

ქართლში საკმაო რაოდენობით იყვნენ მონებიც, მაგრამ ისინი სოფლის მეურნეობაში ნაკლებად გამოიყენებოდნენ. მათ ძირითადად ასაქმებდნენ მძიმე სამუშაოებზე, როგორც იყო ციხეებისა და სასახლეების მშენებლობა, გზებისა და არსების გაყვანა, მალაროებსა და სამთამადრო წარმოებაში მუშაობა, გემებზე მენიჭებობა. ისინი გამოიყენებოდნენ სხვადასხვა დარგის სახელოსნოებსა და პირად მომსახურებაში.

ქვეყანაში გაბატონებული მდგომარეობა ეკავათ ქურუმებსაც. მათ განკარგულებაში იყო დიდი საგაძრო მამულები და მდიდრული განძები, რომელიც წლების განმავლობაში გროვებოდა შესაწირავების გზით. გარდა იმისა, რომ სტრახონი პირდაპირ მიუთითებს ერთ-ერთ ასეთი უაღრესად მდიდარ ლევ-კოთეას გაძარბე, არქეოლოგიური გათხრების შედეგად, საქართველოს გერიტორიაზე არაერთი ასეთი გაძარბა დადასტურებული. ქურუმები, კულტის მსახურების გარდა, ხელმძღვანელობდნენ დიპლომატიური აქტების გაფორმების ცერემონიალებს და სხვ.

სახელმწიფო მმართველობა ქართლის ძველ სამეფოში ხორციელდებოდა სამოსხლეო აპარატის მეშვეობით. მეფის კარზე ერთ-ერთი მაღალი სამოსხლეო თანამდებობა იყო ე ზ ო ს მ ო ძ ე ა რ ი ს ა , რომელიც სათავეში ედგა სამეფო აღმინისტრაციას („ეზოა“ აქ მეფის კარის მნიშვნელობით არის ნახმარი). იგი განაგებდა სახელმწიფო შემოსავალს, ხელმძღვანელობდა სახელმწიფო გადასახადების აკრეფას, სათავეში ედგა სამეფო მეურნეობას, ჩართული იყო სამხედრო საქმიანობაშიც. მას, ისევე როგორც ქართლის სამეფოს ყველა ლიდოსხელეს, ევალებოდა ლაშქრობაში მონაწილეობაც; საჭირო შემთხვევაში, ალბათ, სამეფო მამულიდან ჯარის გამოყენა და ხელმძღვანელობა. საგულისხმოა, რომ არმაზის ბილინგვაში ს ს ე უ ა რ ნ უ გ მეფის ეზოსმოდკარს იოლმანგანს ეწოდება „ძლევაშოსილი და მრავალი გამარჯვების მომპოეებელი“.

უშუალოდ სამხედრო საქმეს მეორე პირი - ქართლის სპასპეგი ხელმძღვანელობდა. ადგილებზე კი სამხედრო საქმეს (ჯარის გამოყენა, აღრიცხვა, მომზადება) ერისთავები განაგებდნენ. ერისთავებს ექვემდებარებოდნენ ათასისთავები, სპასალარები და სხვ.

რომის გავლენის დამყარება საქართველოში

ძე. წ. II საუკუნის ბოლოსა და I საუკუნის დასაწყისში საქართველოს მეზობლად გაძლიერდა პონტოს სამეფო. პონტოს სახელმწიფო მდებარეობდა შავი ზღვის სამხრეთ სანაპიროზე და მისი მოსახლეობის დიდ ნაწილს ქართველური ტომები: გიბარენები, მოსინიკები, მაკრონები, ხალიბები, სანები და სხვ. შეადგენდნენ. იქ ძლიერი იყო ელინისტური კულტურის გავლენა და გაბატონებული მდგომარეობა ბერძნულ-მაკედონურ არისტოკრატიას ეკავა. პონტოს სამეფომ თავისი ძლიერების ზენიტს მიაღწია მ ი თ რ ი დ ა ტ ე VI ევპატორის (111-63) მეფობის დროს.

მითრიდატე პონტოელმა დაიპყრო დასავლეთ საქართველოს დიდი ნაწილი, ასევე ჩრდილოეთ შავიზღვისპირეთი.

კოლხეთს პონტოს სამეფოს ძლიერებისათვის დიდი მნიშვნელობა ჰქონდა. აქედან გაჰქონდათ საზღვაო ხომალდებისათვის საშენი ხე-ტყე, აქედანვე გაჰყავდათ მეზღვაურებიც. კოლხი მეომრები გამოირჩეოდნენ დიდი სიმამაცით და მითრიდატეს სამხედრო ნაწილებში იყენენ ჩართულნი.

პონტოს შეურიგებელი მოწინააღმდეგე იყო რომის უძლიერესი სახელმწიფო, რომელიც განაგრძობდა შემოგეჟას



მითრიდატე VI.

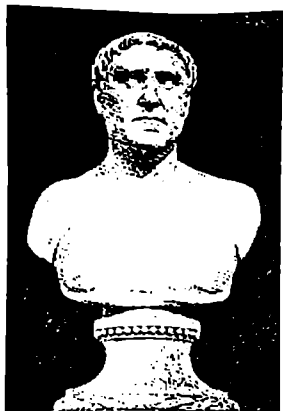

პომპეუსი.

აღმოსავლეთის მიმართულებით. მითრიდატე პონტოელმა სცადა წინა აზიის ხალხები გაეერთინებინა რომის ექსპანსიის წინააღმდეგ საბრძოლველად. მან თავისი ქალიშვილი ცოლად შერთო სომხეთის მეფე გიგრან II-ს (ძვ. წ. 95-56) და სომხეთი თავის მოკავშირედ აქცია. გიგრან II-მ კარგად ისარგებლა შექმნილი ვითარებით და წინა აზიაში დიდი ტერიტორიები დაიპყრო. პონტოსა და სომხეთს რომის წინააღმდეგ ბრძოლაში ქართლისა და ალბანეთის სამეფოებიც შეუერთდნენ.

თავდაპირველად მოკავშირეებმა დიდ წარმატებას მიაღწიეს, მაგრამ შემდეგ გამარჯვების სასწორმა რომის მხარეს იწყო გადახრა. ძვ. წ. 66 წელს რომის ჯარების სარდლად დაინიშნა გენეუსი პომპეუსი, რომელმაც შე-

უძღვდავი ძალაუფლებაც მიიღო აღმოსავლეთში. მან, სამხედრო მოქმედებასთან ერთად, ენერგიული დიპლომატიური საქმიანობა გააჩაღა და მითრიდატეს არაერთი მოკავშირე ჩამოაიცილა. მაგალითად, თავის მხარეზე გადაიბირა პართიის მეფე. მალე მითრიდატესა და გიგრან II-ს შორის უთანხმოებამ იჩინა თავი. როდესაც პომპეუსისაგან დამარცხებულმა მითრიდატემ სომხეთში სცადა თავის შეფარება, იგი გიგრანმა არ მიიღო, პირიქით, ჯილდოს შეჰპირდა იმათ, ვინც მითრიდატეს შეიპყრობდა ან მოკლავდა. მითრიდატე იძულებული გახდა, მცირერიცხოვანი მხედრობით, კოლხეთში გაქცეულიყო. მან ძვ. წ. 66-65 წლების მამთარი დიოსკურიასი (ახლანდ. სოსხუმი) გაატარა და იქიდან ბოსფორის სამეფოში (ყირიმში) გადავიდა. პომპეუსმა მითრიდატეს ღვენას დროებით თავი დაანება და მის მოკავშირეებს მიუბრუნდა. დამარცხებული გიგრან II იძულებული გახდა დანებებოდა რომაელთა სარდალს. მას ჩამოერთვა დაპყრობილი ქვეყნების დიდი ნაწილი, ასევე დიდი კონტრიბუციის (6000 ტალანტის) გადახდა დაეკისრა. ასე დამცრობილი და დამარცხებული სომხეთი რომის „მოკავშირედ“ გამოცხადდა.

ძვ. წ. 65 წლის გაზაფხულზე რომაელთა არმია პომპეუსის მეთაურობით საქართველოსკენ დაიძრა. ამ დროს ქართლში არტაგო მეფობდა. ქართველი მეფე კარგად ხედავდა, რომ ძალები უთანაბრო იყო და მას არ შეეძლო წინააღმდეგობა გაეწია რომაელთა უძლეველი არმიისათვის, ამიტომ პომპეუსს დესპანი მიუგზავნა და ზაფხულისთვის დაეჭვდა, რომ ქართლის მეფეს ეს მოლაპარაკება დროის გასაყვანად და ძალების მოსაკრებად უნდოდა; ამიტომ შეწყვიტა მოლაპარაკება და ქართლის შუაგულისაკენ დაიძრა.

რომაელთა ჯარი არმაზის ციხეს შემოადგა. არმაზის ციხის მცირერიცხოვნა გარნიზონმა მათ სათანადო წინააღმდეგობა ვერ გაუწია. მეფე არტაგი მტკვრის მარცხენა სანაპიროზე გადავიდა და ხილი დაწვა. პომპეუსის ჯარებმა



ქ. წ. „პომპეუსის ხიდის“ ნანგრევები მდ. მტკვარზე

მტკვრის სამხრეთით მდებარე გერიგორია დაიკავეს. არგაგმა კვლავ მოღაპარაკებით სცადა შავის ჩამოვლება, მტკვარზე ხიდის აღდგენა და რომაელთა ჯარს სურსათით მომარაგება აღუთქვა. მაგრამ პომპეუსს ქარიღლის სრული დამორჩილება სურდა. რომაელები გადავიდნენ მტკვრის მარცხენა ნაპირზე და იბერთა ლაშქარს არაგვის ხეობაში შეუტაცეს. ბრძოლა ქართველთა დამარცხებით დამთავრდა.

რომაელი ისტორიკოსები აღწერენ, თუ რა თავდადებით იბროსდნენ ქართველი მეომრები. დამარცხების მიუხედავად, ისინი განაგრძობდნენ ბრძოლას, აღიოდნენ მაღალ ხეებზე და იქიდან უშენდნენ ისარს მომხელურებს. მამაკაცებთან ერთად მამაცურად იბროსდნენ ქალებიც. დაჭრილთა შორის, რომლებიც რომაელებმა დააგყევეს, მრავალი ქალი აღმოჩნდა. ბრძოლის ველზე 9000 ქართველი მეომარი დაეუკ. რომაელებმა ქართლში 10000-ზე მეტი გყეე ივლეს ხელთ. არგაგმა რომაელების სარდალს მძეელები და ძეირფასი საჩუქრები, მათ შორის, ოქროს საწოლი, გახგა და მაგიდა გაუგბაენა. რომაელები სათანადოდ ითვალისწინებდნენ საქართველოს სგრაგეგიულ და პოლიტიკურ მსიშენელობას და, ბოლოს, დამავებამე დათანხმდნენ. მათ მეფობა ხელუხლებლად დაგოეეს ქართლში. ქართლის მეფეს რომაელთა მეგობრობა და მოკაეშირეობა დაეკისრა. ასევე ევალებოლა კაეკასიონის უელგეხილების შეკერა და იმიერკაეკასიიდან მეომარ-მომთაბარე გომების შეკაეება. იბერიიდან პომპეუსი კოლხეთში გადავიდა. აქ მას საზღვაო ფლოტი უედიდა ფაბისთან.

პომპეუსს დასაეელეთ საქართველოშიე ბრძოლით მიუხდა გზის გაკაყეა. მას დიდი წინააღმდეგობა გაუწია კოლხეთის ერთ-ერთმა სკეპტუხმა ოლ - თ ა კ მ ა , რომელიე დააგყევეეს და რომში წაიყეანეს. ზოგმა ადგილობრიემა ხელისუფალმა კი, პირიქით, რომაელებს დაუჭირა მხარი. კოლხეთის დაკაეების შემდეგ სწორედ ასეთი ადგილობრივი დიეკაეობის წარმომადეეენელი - ა რ ი ს გ ა რ ქ ე დანიშნა პომპეუსმა კოლხეთის მმართველად

ჩენამდე მოაღწია ამ არისგარქეს მიერ მოჭრილმა მონეგებმა, რომლებმედაე ამოკეეთილია წარწერა: „არისგარქე, კოლხეთის მბრძანებელი“. არისგარქე რომისადმი ეასალურ დამოკილებულებამი იმყოფებოლა. მისი სამფლო-



პომპეუსის მიერ დასაყვლით
საქართველოში დანიშნული
მმართველის არისტარქეს
დრაქმა (ძე. წ. 1 ს.).

ბელო ძირითადად კოლხეთის ცენტრალურ რაიონებს მოიცავდა, ხოლო რეზიდენცია ქ. ფაზისში (ფოთში) იყო.

ბოსფორში გადახვეწილ მითრიდატეს აუჯანყდა მისი უკანასკნელი იმედი და მემკვიდრედ გამოცხადებული ეაკიშვილი, ფარნაკი. ყოველმხრივ იმედგაცურებულმა და მომხრეებშემოყვლილმა მითრიდატემ თვითმკვლელობით დაამთავრა სიცოცხლე. ფარნაკმა პომპეუსს მძევლები და თავისი მამის ცხედარი გაუგზავნა და, ამის სამაგიეროდ, ბოსფორის მეფედ დამტკიცება ითხოვა. ისტორიკოს აპიანეს ცნობით: „პომპეუსმა მითრიდატეს გვამის ბრწყინვალე დასაფლავება მოაწყო და დაავალა მის მსახურთ დაემარხათ იგი სამეფო საკრძალავში, - ასე იყო აღტაცებული პომპეუსი მისი საგმირო საქმეებით და იგი თავისი დროის მეფეთა შორის ყველაზე უკეთესად მიაჩნდა“.

ძე. წ. 49 წელს რომში პომპეუსსა და იულიუს ცეზარს შორის აცყდა დიდი სამოქალაქო ომი. ამით ისარგებლა ბოსფორის მეფე ფარნაკმა და კოლხეთისა და პონტოს დაუფლება სცადა. ფარნაკი თავს დაესხა დასავლეთ საქართველოს და სასტიკად დაარბია იგი. ამ დროს გაძარცვეს და დაანგრიეს კოლხეთის უმდიდრესი ლეკოთეას ტაძარი. როგორც ვარაუდობენ, ეს ტაძარი მდებარეობდა დღევანდელი დაბა ეანის ტერიტორიაზე, სადაც არქეოლოგიური გათხრების შედეგად, მართლაც გამოვლინდა ამ უნიკალური სატაძრო კომპლექსისა და ქალაქის ნაშთები.

ფარნაკი თავისი მამის, მითრიდატე დიდის სამეფოს აღდგენაზე ოცნებობდა, მაგრამ ძე. წ. 47 წელს იგი დაამარცხა იულიუს ცეზარმა¹, რის შემდეგ ფარნაკი მალე დაიღუპა კიდეც. იმავე წელს კოლხეთი კიდეც ერთხელ დაარბია პერგამონის მეფე მითრიდატე VII-მ. რომაელებმა კოლხეთი მცირე ხნით აღდგენილ და რომისადმი ვასალურ დამოკიდებულებაში მყოფ პონტოს სამეფოს შემადგენლობაში შეიყვანეს.

რაც შეეხება ქართლის სამეფოს (იბერიას), არგაგის მემკვიდრეებმა ისარგებლეს რომში დაწყებული სამოქალაქო ომით, რომის მარცხით პართიასთან ბრძოლაში და ძე. წ. 50-30-იან წლებში სავსებით გათავისუფლდნენ რომისადმი დამოკიდებულებისაგან. რომში კი ბრძოლა უმუნაქესი ძალაუფლებისათვის ამჯერად ოქტავიანესა და ანტონიუსს შორის წარიმართა. ანტონიუსმა, რო-

1 ბრძოლა მოხდა ქ. ზელასთან. იულიუს ცეზარმა იმდენად სწრაფად შეძლო ფარნაკის დამარცხება, რომ მან რომს თავისი გამარჯვება შემდეგი სიტყვებით შეატყობინა: *veni, vidi, vici* (მივედი, ენახე, დაეიმარცხე).

მელსაც აღმოსავლეთის პროვინციები ქქონდა ჩაბარებული, ძვ. წ. 36 წელს, მიემართებოდა რა პართიაზე სალაშქროდ, იბერიის წინააღმდეგ გამოგზავნა რომაელთა ჯარი **ქ უ ბ ლ ი ო ს კ ა ნ ი დ ი ო ს კ რ ა ს ო ს ო ს** მეთაურობით, რომელმაც დაამარცხა იბერიის მეფე **ფ ა რ ნ ა ე ა ზ** II და აიძულა იგი, კვლავ რომის მოკავშირე გამსდარიყო. ამის შემდეგ რომაელებმა, ქართლის ჯარის დახმარებით, ალბანეთს შეუტეეს. ამ ქვეყნის მეფე **ზ ო ბ ე რ ი** დამარცხდა და ისიც რომაელთა მოკავშირედ გამოცხადდა. ეს იყო ანგონიუსის უკანასკნელი წარმატება. ისტორიკოსი დიონ კასიუსი აღნიშნავს, რომ ანგონიუსი დიდად ამბუობდა იბერიასთან და ალბანეთთან კავშირის აღდგენით. საბოლოოდ, როგორც ცნობილია, ანგონიუსმა მარცხი განიცადა როგორც საგარეო, ისე საშინაო ასპარეზზე. ეგვიპტის დედოფალ კლეოპატრასადმი გრფივალეობით თავგზააბნეულმა ანგონიუსმა ძვ. წ. 30 წელს თვითმკვლევლობით დაასრულა ერთობ მშფოთვარე სიცოცხლე. გამარჯვებული ოქტავიანე სენატმა რომის უზენაეს მმართველად გამოაცხადა და იმპერატორის გიგული მიანიჭა. ამით საბოლოოდ დამთავრდა რომში რესპუბლიკური მმართველობა და დაიწყო რომის იმპერიის პერიოდი.

ოქტავიანეს აღმოსავლური პოლიტიკა ძირითადად დიპლომატიურ ღონისძიებებს ითვალისწინებდა. ქართლის სამეფოც განაგრძობდა რომთან „მოკავშირეობას“. ქართველი პოლიტიკოსები ამ კავშირით თავისთვის სარგებლის მოპოვებას ცდილობდნენ, რაშიც მათ გარკვეული წარმატება ქქონდათ კიდევ.

საქართველო ახ. წ. I საუკუნეში

ახ. წ. პირველ საუკუნეებში ქართლის სამეფო შესამჩნევად გაძლიერდა. ამას ხელი შეუწყო ხელსაყრელმა საგარეო-პოლიტიკურმა პირობებმა. კერძოდ, სომხეთი ამ დროს დასუსტებული იყო და მის დასაუფლებლად ყველა საშუალებით ერთმანეთს ებრძოდა რომი და პართია. ამ ბრძოლაში ქართლიც ჩაერთო და მან არა მარტო დაიბრუნა სომხეთის მიერ საქართველოსგან მიტაცებული გურიკორიები, არამედ თვით სომხეთის დაუფლებაც სცადა.

34 წელს პართიის მეფე არტაბან III-მ სომხეთში თავისი ვაჟი, არშაკი გაამეფა. იმპერატორმა გიბერიუსმა ქართლის მეფე მითრიდატეს დააევალა განედევნა სომხეთიდან პართიელები და ნება დართო იქ თავისი ერთ-ერთი ვაჟიშვილი გაემეფებინა. ქართლის ჯარი, გახტის მემკვიდრე **ფ ა რ ს მ ა ნ ი ს** მეთაურობით, შეიჭრა სომხეთში და დაიკავა სომხეთის დედაქალაქი არტაშატი. პართიის მეფის შვილი არშაკი მოკლეს. სომხეთში კი ქართლის მეფის მეორე ვაჟი **მ ი თ რ ი დ ა ტ ე** გაამეფეს. ამის საპასუხოდ, არტაბანმა სომხეთში დიდი ლაშქარი გამოგზავნა თავისი მეორე შვილის **ო რ ო დ ი ს** მეთაურობით. ქართველებმა სათანადო თადარიგი დაიჭირეს. მათ დაიხმარეს მეზობელი ალბანელები, გახსნეს კავკასიონის გადმოსასვლელელები და იმიერკავკასიიდან გადმოიყვანეს სარმატების დაქირავებული ჯარი.

პართიელების მთავარ ძალას მთელს მსოფლიოში განთქმული მათი ცხენოსანი ლაშქარი შეადგენდა, ქართველებს კი, ცხენოსან ჯართან ერთად, ძლიერი ქვეითი ჯარიც ჰქავდათ. ქართველთა ლაშქარს ბრძოლის წინ ფარსმანმა სიგყვით მიმართა. ამ სიგყვის შინაარსი შემოინახული აქვს რომაელ ისტორიკოს ტაციტუსს. ფარსმანი შოაგონებდა ქართველ მეთომრებს, რომ მათ სამშობლოს პართიელთა ბატონობა არ უწენევია და ახლაც ეძლეოდათ სამუქალეობა მათზე გამარჯვებით დიდი სახელი მოხვეჭვით. ქართველი უფლისწული აფრთხილებდა სულმოკლეებს, თუ მგერს ზურგს უხვევებდნენ, ამით ისინი დიდ სირცხვილში ჩაივლებდნენ თავს. მას მიუთითებია ქართველთა მრისხანე სამხედრო წყობასა და მიდიელთა ოქროსი დაკაშულ რაზმებზე და ეთქვამს: აქ ეთქვანები არიან, იქ კი საშოვარიო. მეფის მიმართვამ ქართველთა ლაშქარი აღაფრთოვანა, მაგრამ მთავარი ის იყო, რომ ფარსმანი თვითონ უხვევებდა თავის მეომრებს გმირობისა და თავდადების მაგალითს. როდესაც შუა ბრძოლაში ქართველთა და პართიელთა სარდლები ერთმანეთს მიუახლოვდნენ, ფარსმანი უშუალოდ შეება პართიელ უფლისწულს და ხმლის დარტყმით მუზარადი გაუხეთქა. ოროდის მცველებმა თავგანჯიხილი უფლისწული სასწრაფოდ გაარიდეს ბრძოლის ველს, მაგრამ ცნობამ მათი სარდლის სასიკვდილოდ დაჭრის შესახებ მგრის ლაშქარში დიდი არეულობა გამოიწვია, ქართველებმა კი გულსრულად შეუტყეს პართიელებს და სასტიკად დაამარცხეს.

ახლა კი პართიის მეფემ მთელი თავისი ძალით გამოილაშქრა სომხეთზე, მაგრამ დამარცხდა და საბოლოოდ განიდეენა სომხეთიდან. ქართველებმა სომხეთში ფარსმანის ძმა მითრიდაგე გაამეფეს.

სომხეთში ქართველი უფლისწულის გამეფებას რომაელები ეერ შეეგუნენ. იმპერატორმა კალიგულამ (37-41) რომში დაიბარა მითრიდაგე და იქ ეერაგულად დააპაგიმრებინა, მაგრამ მომღვენო იმპერატორმა კლავდიუსმა იგი გაათავისუფლა და კელაე სომხეთში დააბრუნა.

გრაგიკულად წარიმართა მითრიდაგეს ბედი. ქართლში მეფობდა მისი ძმა ფარსმან I, რომელიც იყო არა მარგო მამაცი მხედართმთავარი, არამედ მოსერსებული დიპლომატიც. მისი გავლენა ერცელეებოდა როგორც სომხეთზე, ისე მეზობელ ალბანეთსა და დასავლეთ საქართველოს მნიშვნელოვან ნაწილზეც. ფარსმანს სომხეთის სრული შემოერთება ჰქონდა განზრახული. ამ მიზნით ფარსმანმა სომხეთში თავისი მეშკვიდრის რ ა დ ა მ ი ს გ ი ს გამეფება გადაწყვიტა.

მამინდელი ისტორიკოსების მოწმობით, რადამისტი წარმოსადეგი გარეგნობისა და დიდი ძალ-ღონის მქონე ჭაბუკი ყოფილა, რომელიც ველარ ითმენდა თავისი მამის ფრთხილ და ზომიერ პოლიტიკას. იგი ხშირად ლაპარაკობდა მამის მოხუცებულობის შესახებ, რაც თითქოს აბრკოლებდა მის ქვეყანას, რომ უფრო დიდი წარმატებისათვის მიეღწია. შეუქრინებულმა ფარსმანმა, შეიღმა გახტი არ წამართუასო, რადამისტი სომხეთში გაგზავნა ფარული დავალებით, რომ სომეხი დიდებულები გადმოვიბირებინა, თავისი ბიძა გახტიდან ჩამოეგლო და თვითონ გამეფებულიყო. ამით ფარსმან შეეფეს სურდა, ჯერ ერთი, თავიდან მოეშორებინა პატიემოყვარე შეილი და, მეორეც, ქართლის გახტის შემ-

კვიდრის სომხეთში გამეფებით ეს ქვეყანა შემდგომში უშუალოდ საქართველოს შემოუერთდებოდა.

სომხეთში მეფედ მყოფმა მითრიდატემ სისხარულით მიიღო რადამისტი, რომელმაც განუცხადა თავის ბიძას, თითქოს მას უთანხმოება მოუყიდა მამასთან და ლეონიანეალთან და თავიშესაფარს მასთან ითხოვდა. სომხეთში რადამისტი დაუახლოვდა ადგილობრივ წარჩინებულებს და დაითანხმა სახელმწიფო გადაჯრიანების მოწყობაზე. შემდეგ იგი ქართლში დაბრუნდა თითქოს თავის მამასთან შესარიგებლად, სინამდვილეში კი ქართლიდან დიდი ჯარი წამოიყვანა ბიძამისის გახტიდან ჩამოსაგდებად. მოულოდნელობით თავმზრდაცემულმა მითრიდატემ მხოლოდ გარნისის ციხეში მოასწრო თავის შეფარება. ამ ციხეში რომაული გარნიზონი იღვა. რადამისტმა მოისყიდა გარნიზონის მეთაური და აიძულა მითრიდატე, მოლაპარაკებებზე დათანხმებულიყო. მოლაპარაკებების დროს მითრიდატე შეიპყრეს და ვერაგულად მოაშთეს. აღსანიშნავია, რომ მითრიდატეს მეუღლე ფარსმანის ქალიშვილი და რადამისტის და იყო. მამის ასეთი ქორწინება დაშეკებული იყო. რადამისტმა არც თავისი და დაინდო და შეიღებთან ერთად ისიც მოაკვლევინა.

ახ. წ. 52 წელს რადამისტი სომხეთის მეფედ ეკურთხა. მის მიერ სამეფო ნიშნების მიღებას თვით კაპადოკიის პროკურატორი იულიუს პელიგნუსიც ესწრებოდა, მაგრამ რადამისტის მეფობა ხანმოკლე გამოდგა. ქართველი უფლისწული სომეხ დიდებულებს ეჭვის თვლით უყურებდა და მათ მიმართ ბედმეტად მკაცრ ზომებს აგარებდა. მისი სისასტიკით შეძრწუნებული სომეხი დიდებულები აჯანყდნენ და მეფის სასახლეს ალყა შემოარტყეს. ამჟამად დროს სომხეთში შემოიჭრა პართიულთა მეფის ვოლოგემის ჯარი. რადამისტი იძულებული გახდა მეუღლესთან ერთად გაქცევით ეშველა თავისთვის.

რომაული ისტორიკოსი ტაციტუსი გადმოგვცემს, რომ რადამისტის ცოლი მენობია ფესმძიმედ ყოფილა და ცხენზე ჯდომა უჭირდა. როდესაც სამიშროება შეიქმნა, რომ მღევარნი მათ შეიპყრობდნენ, დელოფალი შეევედრა ქმარს, მოეკლა იგი და ამით გყვეობის სირცხვილისაგან გადაერჩინა. რადამისტმა ხანჯლით განგმირა საყვარელი ცოლი და მდინარე არაქსში გადააგდო, თვითონ კი მშობლიურ ქართლის სამეფოს შეაფარა თავი.

სასიკვდილოდ დაჭრილი დელოფალი მდინარემ ერთ ყურეში გამორიცა. აქ იგი მწყემსებმა იპოვეს. დაჭრილი დელოფალი ჯერ კიდევ სუნთქავდა და სიცოცხლის ნიშანწყალს ამჟღავნებდა. მისი ღირსეული გარეგნობისა და მდიდრული ჩაცმულობით მწყემსები მიხვდნენ, რომ ის უბრალო ვინმე არ იყო. შენობიას შეუსვიეს ჭრილობა, შინაური წამლებით უმკურნალეს და როცა მისი ვინაობა და ამბავი შეიგყვეს, თავიანთ მეფეს მიჰგვარეს. ეს ამბავი შემდგომში არაერთი მხატვრული ნაწარმოების (მათ შორის, გრაგელის) სიუჟეტად იქცა, რომლებიც XVII-XVIII საუკუნეებში წარმატებით იდგმებოდა ევროპის სხვადასხვა ქვეყნის სცენებზე.

რადამისტის გაძევების შემდეგ სომხეთში პართიის მეფის ძმა გირიდატე ანუ თრდატ I (63-80) გაამეფეს. ამით სომხეთში დაიწყო ახალი, სპარსულ-არშაკილული დინასტიის მეფობა. ფორმალურად კი ქვეყანა რომის იმპერიის

ვასალად გამოცხადდა: სომხეთის მეფეს სამეფო ნიშნები რომის იმპერატორი-საგან უნდა მიეღო. სომხეთი ორმაგი დამოკიდებულების ქვეშ მოექცა, საქართველოს კი აღარ შეეძლო სომხეთზე რაიმე უფლება განეცხადებინა. მოუღუნების ასეთი განვითარება პართიელთა წარმატებას და რომის უკან დახევის ნიშნავდა. ეს საქართველოს პოზიციების შესუსტება იყო. მეფე ფარსმან I-მა რაღამისტი სიკვდილით დასაჯა. პართიელებმა თავიანთ მხარეზე გადაიყვანეს აქამდე იბერიის გაუღუნის ქვეშ მყოფი ალბანეთის სამეფოც. ყოველივე ამის მიუხედავად, ქართლი მაინც ძლიერ სახელმწიფოდ რჩებოდა და კვლავ აქტიურად მონაწილეობდა წინა აზიის პოლიტიკურ ცხოვრებაში. რომი ისევ ცდილობდა იბერიასთან მეგობრობის შენარჩუნებას. ამას მოწმობს მეცხეთასთან აღმოჩენილი ბერძნული წარწერა, სადაც რომის იმპერატორი ე. ე. ს. პ. ა. ნ. ე. (69-79) აღნიშნავს, რომ მან თავის მეგობარ იბერიის მეფე მითრიდატეს გაუმავრა არმაზის ციხის კედლები. რა თქმა უნდა, ეს „მეგობრობა“ გარკვეულ პოლიტიკურ ანგარიშს ემყარებოდა. მას შემდეგ, რაც რომმა პართიის სასარგებლოდ დათმო პოზიციები სომხეთში, ერთადერთ ძალად, რომელიც უშუალოდ პართიას დაუპირისპირდებოდა სომხეთში, ქართლი რჩებოდა. ამიტომ რომი ფარულად, თუ აშკარად ხელს უწყობდა ქართლის ექსპანსიას სომხეთის მიმართ.

ქართლის მმართველი წრეების ხელთ იყო ისეთი მნიშვნელოვანი ფაქტორი, როგორც იყო გადმოსასვლელი კავკასიონის ქედზე, რომლითაც მათ შეეძლოთ გადმოეყვანათ ჩრდილოკავკასიაში მოსახლე და მომთაბარე გომები ალან-ოსებისა თუ სხვა კავკასიელებისა. ქართველი პოლიტიკოსები კარგად სარგებლობდნენ ასეთი ვითარებით და სამხრეთის მიმართულებით გეოგორიულ გაფართოებას ცდილობდნენ.



მეცხეთასთან აღმოჩენილი ბერძნული წარწერა, რომელშიც იმპერატორი ექსპანსიანე (69-79) და მისი მეცხედრე ეპიკოლონი, გიგუ და ლომიქიანე აღნიშნავენ, რომ „იბერია მეფის მითრიდატეს, მეფე ფარსმანისა და [დელოფალ] იამაზასიის ძეს, კესრის მეგობარსა და რომელიც მოეყვარულა, და [იბერიის] ხალხს, ეს კედლები [ივრისხმება არმაზის ციხის კედლები] განუმტკიცეს“.

I ს-ის ებრაელ ისტორიკოსის იოსებ ფლავიუსს აღწერილი აქვს ამ საუკუნის 70-იან წლებში აღბანების გამანადგურებელი შემოსევა მიდიასა და სომხეთში. ისინი შეუთანხმდნენ „პირკანიის“ მეფეს, რომელიც ფლობდა ერთ დროს ალექსანდრე მაკედონელის მიერ რკინის კარებით ჩაკეტილ გასასვლელს, რათა ისინი ამ გასასვლელით გაეგარებინა. „პირკანიის“ მეფეში იბერიის მეფე მითრიდაგე იგულისხმება, ხოლო კავკასიონის „რკინის კარებში“ - დარიალის ხეობა და ჯერის გაღმოსასვლელი, რომელიც იბერიის მეფის ხელთ იყო. აღბანთა დიდი ლაშქარი ამ გზით შეიჭრა სომხეთში. მათთან ერთად იყო იბერიის ლაშქარიც. აღწერილია, რომ მათ წინააღმდეგ გამოვიდა სომხეთის მეფე თრდატ I, რომელიც კინალამ გყვედ ჩავევარდა მოკაემშირეებს: მას კისერზე ქამანდიც კი მოაბეს. მაგრამ მოასწრო, თოკი ხმლით გადაჭრა და ბრძოლის ველიდან გაქცევითა უშველა თავს. აღბანებმა სასტიკად ააოსრეს ქვეყანა და უამრავი ნაღვლით და დიდძალი გყვეებით უკან გაბრუნდნენ. ამ ამბების ანარეკლი ჩანს ძველ ქართულ და სომხურ წყაროებში (ლეონტი მროველი, მისე ხორენაცი). მაგრამ ყველაზე მნიშვნელოვანია მცხეთასთან, არმაზის ნეკროპოლზე აღმოჩენილი 14-სტრიქონიანი არამეული წარწერა პიგიახშ შარავასისა, ზევახის ძისა, რომელშიც მეფე მითრიდაგე მოისხვენება და ლაპარაკია იბერიელთა მიერ სომხეთში მოპოვებულ გამარჯვებაზე. სამწუხაროდ, ეს წარწერა ჯერჯერობით მთლიანად ამოკითხული არ არის, მაგრამ მისი ძირითადი შინაარსი დაეას არ იწვევს.

ამავე პერიოდში ქართლი ექსპანსიას აძლიერებს აღმოსავლეთის მიმართულეებითაც, კერძოდ, ალბანეთის სახელმწიფოს წინააღმდეგ, სადაც ასევე მნიშვნელოვანი იყო პარსიელთა გავლენა. ქართველებს აქტიურად უჭერეს მხარს რომაელები. 1948 წელს აშერბაიჯანში, ბეიუკდამის მთასთან, კლდეზე აღმოჩნდა ლათინური წარწერა, სადაც აღნიშნულია რომაელთა XII ლეგიონის ფულმინატას (Fulminata - „ელვისებური“) ცენტურიონის იულიუს მაქსიმუსის და იმპერატორ დომიციანეს (81-96) სახელები. როგორც სამართლიანად ვარაუდობენ, რომაელთა ეს რაზმი იქ მოქმედებდა, როგორც იბერიელთა ლაშქრის დამხმარე ძალა. იბერიელთა ლაშქრის და მისი მოკაემირე რომაელების ასე შორს შემოღწევა ალბანეთის სახელმწიფოს ფარგლებში შეიძლებოდა მხოლოდ ქართველების მიერ მოპოვებული გამარჯვების შედეგად. ამ დროს უნდა იყოს გადასული ქართლის სამეფოს მფლობელობაში ალბანეთის დასავლეთი ნაწილი, მდ. იურისა და ალაზნის ქვემო წელი, რომელიც ქართულ წყაროებში პ ე რ ე თ ა დ იწოდება.

რაც შეეხება დასავლეთ საქართველოს, კოლხეთი შეყვანილი იყო რომისა დმი ვასალურ დამოკიდებულებაში მყოფი პონტოს სამეფოს შემადგენლობაში, მაგრამ 63 წელს იმპერატორმა ნ ე რ ო ნ მ ა გააუქმა პონტოს სამეფო და კოლხეთის ტერიტორიაც უშუალოდ დაიქვემდებარა, როგორც გალაგის პროვინციის ნაწილი. შავიმღვისპირა ციხე-ქალაქებში: ფ ა ზ ი ს ს ა , ს ე ბ ა ს ტ ო პ ო ლ ი ს ს ა და პ ი ტ ი უ ნ ტ შ ი რომაული გარნიზონები ჩააყენეს, სანაპიროს იცავდა აგრეთვე რომაელთა ფლოტი. ყოველივე ამას მოჰყვა ადგილობრივი მოსახლეობის შევიწროება და ჩაგვრა, რამაც საბოლოოდ დიდი ანტირომაული აჯანყება გამოიწვია.

69 წელს, როდესაც რომში საიმპერატორო ხელისუფლებისათვის ერთმანეთს ებრძოდნენ ვიგალიუსი და ვესპასიანე, პონგოსა და კოლხეთში იყეთქა ღიღმა აჯანყებამ, რომელსაც ხელმძღვანელობდა ერთ დროს პონგოს სამეფო ფლოტის მეთაური, მონობიდან თავდახსნილი ვინმე ანოკეტო. ანიკეტო თავის მხარეზე გადაიყვანა შავი ზღვის სანაპიროზე მცხოვრები ხალხები. ისინი, ძირითადად, დასავლეთ ქართული მოდგმის გომები იყვნენ. იგი აჯანყებულთა ჯარით შეიჭრა გრანიპონში, გაანადგურა რომაელთა „კოპორტა“ და ცეცხლი წაუკიდა ფლოტსაც. აჯანყებულებმა ააშენეს სწრაფმავალი ხომალდები, რომლებსაც „კამარები“ ეწოდებოდათ და ამაყად დაეკურავენენ ზღვაში. ვესპასიანემ საქეციალურად შეაჩნია ლეგიონები აჯანყებულთა წინააღმდეგ გასაგზავნად და მეთაურადაც გამოიყვლილი სარდალი ეირდიუს გემინიუსი დაუნიშნა. რომაელებმა ადვილად დაამარცხეს ალაფობით ვართული და გაფანტული აჯანყებულები, შემდეგ ააგეს მსუბუქი სანიხზე ნაევები და ანიკეტოს „კამარებს“ დაუდვენენ. ისინი შეამბოხებებს დას. საქართველოში, მდ. ხობის შესართავთან დაეწინენ. ანიკეტო თავი ადგილობრივ მთავარს, „სელოხებების მეფეს“, შეაფარა, მაგრამ ამ უკანასკნელმა იგი შეიპყრო და რომაელებს გადასცა. ასე მოელო ბოლო ამ აჯანყებას.

ანიკეტოს აჯანყების შემდეგ რომაელებმა კიდევ უფრო გააძლიერეს ვარნიზონები კოლხეთის ზღვისპირა ციხეებში, მაგრამ ადგილობრივი მოსახლეობის დამოუკიდებლობისაკენ სწრაფის შეჩერება მათ უკვე აღარ შეეძლოთ. ეგრისის მოსახლეობის უკმაყოფილება იმითაც იყო გამოწვეული, რომ ამ პერიოდში გაძლიერდა მთაში მცხოვრები, შედარებით ჩამორჩენილი გომების ბარზე თავდასხმები და მასობრივი ჩამოსასლება. ისინი, გყეებისა და ნადავლის ხელში ჩაგდების მიზნით, თავს ესხმოდნენ კოლხეთის დასახლებულ პუნქტებს, ქალაქებს. მაგალითად, მათ გაძარცვეს ქ. პიტიუნგი, დააცარიელეს დიოსკურია და სხვ. რომაელები ამ მეკობრე მთიელებს კი არ ებრძოდნენ, არამედ მათთან საერთო ენის გამონახვას ცდილობდნენ და ამ თავდასხმებისათვის აქეზებდნენ კიდევ, თუნდაც იმიტომ, რომ რომაელ მონათმფლობელებს გყე-მონები დიდი რაოდენობით სჭირდებოდათ. ამ პერიოდში დასავლეთ საქართველოს შემოერთებას ცდილობდა იბერიის გაძლიერებული სამეფოც. ამ საქმეში იბერიის სამეფო კარი უსათუოდ ადგილობრივი მოსახლეობის მხარდაჭერას ეყრდნობოდა. რომი იძულებული გახდა, დათმობაზე წასულიყო, ეცნო ადგილობრივი ხელისუფლება და ეასალური ქვეშევრდომობით მაინც შეენარჩუნებინა ეს უაღრესად მნიშვნელოვანი რეგიონი.

საქართველო II-III საუკუნეებში

1. ქართლის სამეფო. ქართლის სამეფოს შემდგომ გაძლიერებას ხელი შეუწყო I საუკუნის ბოლოსა და II საუკუნის დასაწყისში რომის სახელმწიფოს გააქტიურებამ აღმოსავლეთისკენ. ეს არის იმპერატორ გრაციანუსის მმართველობის პერიოდი (98-117), რომელიც ითვლება რომის იმპერიის „ოქროს ხანად“. ამ პერიოდში იმპერიამ თავისი ძლიერების ზენიტს მიაღწია და ყველაზე უფრო ფართოდ განავრცო თავისი სახელმწიფოს პოლიტიკური საზღვრე-

ბი. გრაიანემ დიდი ბრძოლებით შემოიერთა ღაკია (107 წ.), სისას ნახევარ-ქვისული და არაბეთის ჩრდ.-დასავლეთი ნაწილი.

საფუძვლიანი მომზადების შემდეგ, 114 წ. გრაიანე სომხეთში შეიჭრა. ომის დაწყების საბაბი იყო ის, რომ პართიის მეფემ სომხეთის მეფედ თავისი ძმის-წული **პ ა რ გ ა მ ა ს ი რ ი** დასვა. სომხეთში რომაელებთან ბრძოლაში პარტამასირი დაიღუპა და გრაიანემ სომხეთი რომის პროვინციად გამოაცხადა. ამ ბრძოლებში რომის მხარეზე აქტიურად იღვწენ როგორც დასავლეთ საქართველოს სამთავროები (პენიოხების, მაკრონიების ანუ მახელსონების)¹, ისე იბერიაც. იბერიიდან გაგზავნილი ლაშქარი უშუალოდ პართიის წინააღმდეგ ბრძოლებშიც მონაწილეობდა. აღსანიშნავია, რომ რომში აღმოჩნდა ბერძნულად შესრულებული ეპიგრაფი ლექსად, რომელშიც ნათქვამია, რომ „მეფის სახელისათვის ძე ამამასისი, მთრიდაგე მეფის ძმა, რომლის მშობლიური მიწაც არის კასპის ბჟვისთან, იბერი იბერის ძე, აქ მარხია წმინდა ქალაქთან... მოსული პართიელებთან საბრძოლველად, (გარდაიცვალა) უწინ, ვიდრე გაისვრიდა ხელს (ვაი-რომ ძლიერ ხელს) მგრის სისხლში, შუბსა, მშვილდსა და მახვილს პირზე, (იყო) ქვეითთა და მხედართ, თვით მორცხვი ქალწულის მსგავსი“. ქართლის მეფე მთრიდაგე III-ის ძმა ამამასისი ხათაიეში ეღვა ამ ღამისმარე ჯარს, რომელიც მონაწილეობდა გრაიანეს ლაშქრობაში პართიის წინააღმდეგ, ეს ამამასისი უდროოდ დაღუპულა ქ. სიზიზინის მახლობლად.

როგორც ცნობილია, თავდაპირველი დიდი წარმატებების მიუხედავად, აღმოსავლეთის პროვინციებში დაწყებული აჯანყებების შედეგად იმპერატორი გრაიანე იძულებული გახდა უკან დაეხია და დაეცალა მესოპოტამია. პართიის წინააღმდეგ ახალი ომის სამზადისში იგი 117 წელს გარდაიცვალა. მისი მემკვიდრე **ა ღ რ ი ა ნ ე** (117-138) სულ სხვა პოლიტიკურ კურსს ახორციელებდა. მისთვის მთავარი რომის იმპერიის არსებული ფარგლების შენარჩუნება და საზღვრების დაცვა იყო.

გრაიანეს დროს ქართლი კვლავ რომის „მეგობრად და მოკავშირედ“ რჩებოდა, ეს მას გარკვეულ ვალდებულებებს აკისრებდა, მაგრამ, როგორც დავი-ნახეთ, ამ კავშირით ქართლი თავისთვისაც დიდ სარგებელს პოულობდა.

I საუკუნის მეორე ნახევრიდან ქართლის სამეფო საკმაოდ დამოუკიდებელ პოლიტიკას ატარებდა და თავის საზღვრებს აფართოებდა როგორც სამხრეთისა და აღმოსავლეთის, ისე სამხრეთ-დასავლეთის მიმართულებითაც. I ს-ის ბოლოს ან II ს-ის დასაწყისში ქართლის სამეფომ დაიმორჩილა **მ ი დ რ ი - გ ე ბ ი ს** გომი, რომელიც განსახლებული იყო დღევანდელი აჭარის ტერიტორიაზე, დაახლოებით მდ. ჭოროხის ხეობიდან ქობულეთამდე, ე. ი. ქართლმა თავისი საზღვრები შავ ზღვამდე გადასწია და სოლიდით შეიჭრა რომის სამფლობელოებში. ამით მან ერთიმეორისგან ვათიშა რომაელთა სამფლობელოები სამხრეთ-აღმოსავლეთ შავიზღვისპირეთში, თანამედროვე დასავლეთ საქართველოს ტერიტორიაზე. ამის გამო უკვე აღრიანე კეისრის დროს რომსა და ქართლის სამეფოს შორის ურთიერთობა დაიძაბა.

¹ დიონ კასიუსის ცნობით, გრაიანემ პენიოხებისა და მაკრონიების მთავარი ანტიალე უხვად დააჯილდოვა ამ ბრძოლებში მონაწილეობისათვის.

ამ დროს ქართლში მეფობდა ფარსმან II, რომელსაც ქართული საისტორიო გრაფიკა „ქველს“ უწოდებს. ეს არის ქართლის სამეფოს ყველაზე დიდი ძლიერების ხანა. ფარსმან II-ს რომთან მიმართებაში საკმაოდ დამოუკიდებლად ეჭირა თავი. მცირე აზიაში თავისი საინსპექციო მოგზაურობის დროს იმპერატორმა აღრიანემ თავისთან დაიბარა ადგილობრივი მმართველები და მეფეები. აქვე მოწვევია მას თვით პართიის მეფეც. მოწვეულნი მან მდიდრულად დაასაჩუქრა. ისტორიკოს ულია სპარგიანეს თქმით, აღრიანემ ეს გააკეთა უმთავრესად იმის გამო, რომ ქართლის მეფე ფარსმანმა ქედმაღლურად უარყო მისი მიწვევა. სხვა ადგილას იგივე ისტორიკოსი აღნიშნავს, რომ აღრიანე ცდილობდა ალბანელებისა და იბერიელების სახით ერთგული მეგობრები ჰყოლოდა, მიუხედავად იმისა, რომ მათ უარი თქვეს მასთან გამოცხადებაზე. აღრიანე პატივით ეპყრობოდა ბევრ მეფეს, ბევრისაგან მშვიდობას ყიდულობდა, ბევრს მისცა ურიცხვი საჩუქარი, მაგრამ ყველაზე მეტი - იბერთა მეფეს, რომელსაც ტერიფასი საჩუქრების გარდა საომარი სპილო და 50-კაციანი მეომართა რაზმი გაუგზავნა. ფარსმანი მასთან მაინც არ გამოცხადდა, სამაგიეროდ, დიდძალი საჩუქრები გაუგზავნა, მათ შორის, მოოქრული წამოსასხამები. განაწყენებულმა აღრიანემ, ქართლის მეფის საჩუქრები რომ დაემცრო, ცირკის არენაზე 300 დამნაშავე გამოუშვა ამ წამოსასხამებით.

რა უნდა ყოფილიყო მიზეზი ქართლის მეფის ასეთი შეურიგებელი დამოკიდებულებისა რომის იმპერატორთან? ალბათ, ის, რომ აღრიანე არ ცნობდა ქართლის მიერ შავიზღვისპირა გერიგორიის მიერთებას. ამას გარდა, ქართლი ლიხს იქითა მხარეში ექსპანსიას აძლიერებდა. ბემო იბერეთში, არგვეთში უკვე არსებობდა ქართლის საერისთავო და იქ ქართლის მეფის მოხელე ერისთავ-პიტიასში იჯდა. ეს არქეოლოგიური მასალით კარგად დასტურდება. ასევე, გაძლიერებული ქართლი თავის პრეტენზიებს აცხადებდა დასავლეთ საქართველოს დანარჩენი გერიგორიის მიმართაც. მას საამისო ძალაც გააჩნდა. 134 წელს ფარსმან II-მ გახსნა კაეკასიონის გადმოსასვლელი და ალანთა დიდი ლაშქარი შეუსია რომისა და პართიის სამფლობელოებს. აღრიანემ დიპლომატიური საშუალებებით სცადა ურთიერთობის მოგვარება ქართლის მეფესთან, მაგრამ წარუმატებლად. რომსა და ქართლს შორის ურთიერთობა მხოლოდ მომდევნო იმპერატორის, ანტონინე პიუსის (138-161) დროს გამოსწორდა.

საგარეო პოლიტიკაში ანტონინე პიუსი ცდილობდა აღმოსავლეთის მეგობრებთან მშვიდობის შენარჩუნებას, მაგრამ პართიის მიმართ მას საკმაოდ მტკიცე პოზიცია ეკავა. მაგალითად, მან უარი უთხრა პართიის მეფეს, მისთვის დაეზრუნებინა ოქროს გახტი, რომელიც რომაელებმა ხელთ იგდეს ჯერ კიდევ გრაიანეს მიერ ქტემიფონის აღებისას, ამავე დროს მან არ დაუშვა პართიელთა ჯარის შეჭრა სომხეთში. საგარეო პოლიტიკის ასე წარმართვაში მისთვის დიდი მნიშვნელობა ჰქონდა იბერიის მეფესთან კარგ ურთიერთობას. ამიგომ მან, განსხვავებით აღრიანესაგან, ცნო ქართლის მიერ დასავლეთით გერიგორიების მიერთება და ქართლის მეფე ფარსმან II თავისი ცოლმშვილით სტუმრად მიიწვია რომში. ქართლის მეფის ეს სტუმრობა აღწერილი აქვს რომაელ

ისტორიკოსს დიონ კასიუსს. კერძოდ, იგი წერს: „როცა ფარსმანე იბერიელი მეუღლესთან ერთად რომში ჩავიდა, (ანგონინე პიუსმა) გაუღიდა მას სამფლობელო, ნება დართო კაპიტოლიუმში მსხვერპლი შეეწირა, მისი ცხენოსანი ქანდაკება ენიალიონზე (ე. ი. რომის ლმერთის, მარსის ტაძარში) დაადგმევინა და უყურებდა (ფარსმანეს), მისი ვაჟის და სხვა წარჩინებულ იბერთა სამხედრო ვარჯიშობას“. ქართლის მეფის სტუმრობა რომში იმდენად შნიშვნელოვნად ჩაუთელიათ, რომ ეს ფაქტი აღნიშნულია მარმარილოს ფირფიტაზე, ე. წ. ფასტიამზე, რომელიც რომის ფორუმის მოედანზე იყო გამოფენილი.

მეფე ფარსმან II მოიხსენიება არმაზის ერისთავთა ნეკროპოლზე აღმოჩენილ ორენოვან (ბერძნულ და არამეულ) წარწერაში, ე. წ. არმაზის ბილინგუაში, რომელიც ქართლის ამ პერიოდის ისტორიისათვის ბევრ საყურადღებო ცნობას შეიცავს.

როგორც ვხედავთ, ქართლის სამეფო კარი, კერძოდ კი მეფე ფარსმან II, რომლის დროსაც იბერიამ თავისი ძლიერების მენიგს მიაღწია, ძირითადად რომაული ორიენტაციისა იყო, პართიას უპირისპირდებოდა და წარმატებით ებრძოდა კიდეც მას. ამ საქმეში მის ძირითად დახმარებელს წარმოადგენდნენ იმიერკავკასიიდან გადმოყვანილი მეომარი გომები, კერძოდ კი, ალანები. პართიის მეფე ეოლოგებში იმდენად იყო შეწუხებული ამ შემოსევებით, რომ სპეციალური ელჩები გაგზავნა რომში ფარსმან მეფეზე საჩივრით.

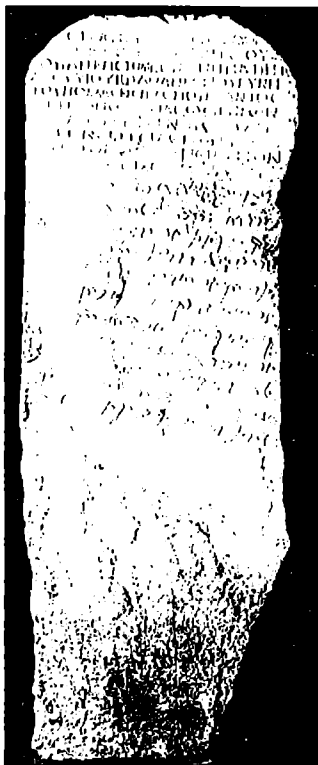

არმაზის ბილინგუა (II ს.).

ბერძნული ტექსტის თარგმანი: „სერაფიტი, მცირე პიტიახმის ძეიქის ასული, პიტიახმ პუბლიკოს აგრიაძის ძე, იბერთა მეფის დადი ქსეფარნუგის მრავალ გამარჯვების შამსიქებელი ეზოსმოდურის, ოდმანგანის მეუღლე, გარდაიყვალა ახალგაზრდა, 21 წლისა, რომელსაც ქჷონდა უბადლო სიღამაზე“.

არამეული ტექსტის თარგმანი: „მე (ქარ) სერაფიტი, ასული მეუბისა, მცირისა პიტიახმისა ფარსმან მეფისა, მეუღლე ოდმანგანისა - ძლეუამოსილისა და მრავალი გამარჯვების შამსიქებელი ეზოსმოდურისა სეუარნუგ მეფისა - ძისა აგრიაუ ეზოსმოდურისა [ფარსმან მეფისა, (რომელმან) სძლია მძლეველნი, რაც ფარნა-ეაშა ვერ აღასრულა და იმდენაღ] ლამაში და სათინო იყო, რომ კაცის შეილა არ იყო მისი მსგავსი სიღამაშით. და შიიყვალა 21 წლისა“.

1 გამოყოფილი ნაწყევტი შეიძლება წაკითხულ იქნეს სხვაგვარადაც: „...ფარსმან მეფისა, მძლეუთა მძლეველისა, რომელ (არს) ფარნაეაზიანი. ახალგაზრდა და იმდენად“.

ფარსმან II-ის მეფობა ფართოდ აისახა ძველ ქართულ საისტორიო მწერლობაში, რომელიც შეტანილია XI ს-ის ქართული ისტორიკოსის ლეონტი მროველის თხზულებაში „მეფეთა ცხოვრება“. ხალხური გადმოცემები ფარსმან მეფეს გვიხატავს როგორც სპარსელების წინააღმდეგ შეურიგებელ მებრძოლს, რომელიც ორთაბრძოლებში ამარცხებს სპარსელ გოლიათებს. რადგან სპარსელებმა ვერაფერი მოუხერხეს ქართველ მეფეს, მუხანათობას მიმართეს და მოწამლეს. ქართული წყარო მაღალფარდოვნად აგვიწერს სახალხო გლოვას გმირი მეფის გარდაცვალების გამო.

ფარსმან II-ის შემდეგ ქართლის მეფედ ჩანს ს ს ე ფ ა რ ს ე გ ი . მაგრამ მისი მეფობის შესახებ ბევრი არაფერი ვიცით. იგი მოხსენიებულია არმაზის ორენოვან წარწერაში (ბილინჯკაში), სადაც „დიდი მეფის“ გიგულთა არის შემკობილი, ამავე დროს მისი უმაღლესი მოხელე „ემოსმოძღვარი“ (ეპიტროპი) იოღმანგანი „ძლევამოსილად და მწაველ გამარჯვებათა მოძიებულად“ არის დასახელებული. ამდენად, საუბრეებელია, რომ მის დროსაც იბერია წარმატებულ საგარეო ომებს აწარმოებდა. ეს არც არის მოულოდნელი, რადგან ამ დროს რომიცა და პართიაც საკმაოდ დასუსტებულია და ქართლზე შეტევის უნარი არ შესწევთ. ქართლის სამეფოს ძირითადი მიზანი იყო თავისი ძლიერებისა და შორს ვაჭუელი გერიგორიული საზღვრების შენარჩუნება.

2. დასავლეთ საქართველო. 134 წელს დასავლეთ საქართველოს შავიზმლისპირეთში ინსპექციის მიზნით იმოგზაურა რომის კაპალოკიის პროვინციის მმართველმა ფ ლ ა ვ ი უ ს ა რ ი ა ნ ე მ , რომელმაც იმპერატორ ადრიანეს დაწერილებითი ანგარიში წარუდგინა იქ მცხოვრები მოსახლეობისა და საფორტიფიკაციო ნაგებობების შესახებ. იგი აღნიშნავს: „გრაპიზუნტის რაიონში მცხოვრები სანების შემდეგ სოსახლეობენ მაკრონები და პენიოსები, მათი მეფეა ანქიალე. მაკრონებისა და პენიოსების მეზობლები ძიდრიგები არიან, ესენი ფარსმანის ქვეშევრდომნი არიან. ძიდრიგების გვერდით ლაზები არიან. ლაზების მეფე მალასაა, რომელსაც გახგი შენგანა აქვს მიღებული. ლაზების მეზობლები აფსილები არიან, მათმა მეფემ იულიანემ მეფობა შენი მამისაგან მიიღო. აფსილების მეზობლები აბასკები არიან. აბასკთა მეფე რესმაგაა, იმასაც გახგი შენგანა აქვს მიღებული. აბასკთა მეზობლები სანიგები არიან, მათ მიწაზე იმყოფება სებასტოპოლისი. სანიგთა მეფემ სპადაგამ შენგან მიიღო გახგი“. როგორც ვხედავთ, დასავლეთ საქართველო II საუკუნის დასაწყისისათვის რომის იმპერიის ერთიან პროვინციას აღარ წარმოადგენს. იქ აღმოცენებულან ნახევრად დამოუკიდებელი სამთავროები (თუ სამეფოები). ასეთი ვითარება რომის მხრივ დიდ დათმობას ნიშნავდა ადგილობრივი მოსახლეობისადმი. როგორც ვიცით, 63 წლის შემდეგ დასავლეთ საქართველო, კოლხეთი შედიოდა რომის ვალათიისა და კაპადოკიის პროვინციებში. ამჯერად კი, რომის სამიპერატორო კარი იძულებული გამხდარა იქ ადგილობრივი მმართველობა აღედგინა. ამის მიზეზები ზემოთ უკვე იყო აღნიშნული, კერძოდ, ის, რომ ადგილობრივი მოსახლეობა აქტიურად იბრძოდა რომაელთა ბაგონობის წინააღმდეგ დამოუკიდებლობის აღსადგენად. ამ სახალხო მოძრაობას მხარს უჭერს გაძლიერებული იბერია, რომელიც ეუფლება დასავლეთ საქართველოს

გერიტორიის ნაწილს, ხოლო რომი ამ ამბავს სათანადო წინააღმდეგობას ვერ უწყევს. იმპერია მხოლოდ იმას ახერხებს, რომ განახორციელოს თავისი გრადიციული პოლიტიკა „divide et impera“ (დაპყავი და იბატონე), დასავლეთ საქართველოში ერთიანი სამეფო ხელისუფლების მაგვიერად აღადგინოს ცალკეული, შედარებით მცირე „მეფეების“ თუ მთავრების ხელისუფლება და ასე, ეასალიგეტის პრინციპით, დაიქვემდებაროს ისინი. შაიხზღვისპირა ციხეებში და ნავსადგურებში რომის ხელისუფლება აძლიერებს თავის გარნიზონებს და საფორტიფიკაციო ნაგებობებს. ამ მიზანს ისახავდა აღრიანე კეისრის დიდმოხელე არიანეს საინსპექციო მოგზაურობაც დასავლეთ საქართველოში.

ყველაზე დიდი გარნიზონი - 5 „კოპორტა“ (ე. ი. ნახევარი ლეგიონი ანუ დაახლოებით 3000 მეომარი) იდგა აფსაროსის ციხეში (დღევანდელი გონიო). ციხე შემოსაზღვრული იყო კედლითა და თხრილით. არიანე საკმაოდ ხაგოვნად აღწერს ფაზისის ციხეს (დღევანდელი ფოთის მახლობლად): „ფაზისში რომ შეღისარ, მარცხნივ აღმართულია ქანდაკება ქალღმერთ ფასიანესა. გარეგნობის მიხედვით ის ჰგავს რეას, რადგან ხელში კიშბალა უჭირავს, აგრეთვე მისი სავარძლის წის წვანან ლომები და თვით ის შის როგორც ფიდიასის ქანდაკება აოენის მეგროსიში... თვით ციხესიმაგრე, რომელშიც თავსდება ოთხასი რჩეული მეომარი, მე მეჩვენა მეგად მიუდგომლად ადგილის ბუნების მიხედვით, უმიშროების თვალსაზრისით მეგად მოხერხებულ ადგილზე მოთაყსებულად აქ მომსვლელთათვის. ორმაგი თხრილი ერტყმის კედელს. ორივე ფართოა. წინათ კედელი თიხისა იყო და ხის კოშკები იდგა მასზე, მაგრამ ახლა კედელი და კოშკები გამომწვეარი აგურისგანაა გაკეთებული. საძირკველი მისი მყარია, ბედ სამხედრო მანქანებია დადგმული. ერთი სიგყეით, ყოველმხრივ იმდაგვარადაა მოწყობილი, რომ ვერაინ მიუახლოედეს ბარბაროსთაგან და რომ ალყის საფრთხე არ მოელოდეს ციხის დამცველთ“.

არიანეს მიერ აღწერილი შემდეგი ციხესიმაგრე არის სებასტოპოლისი, ძველი დიოსკურია, თანამედროვე სოხუმის ადგილას. სახელი სებასტოპოლისი (ბერძ. სებასტოს იგივეა, რაც ლათ. ავგუსტუსი) მას ოქტავიანე-ავგუსტუსის დროს, I საუკუნეში ეწოდა. ესეც საკმაოდ გამაგრებული ციხეა და აქაც რომაელი ჯარისკაცები დგანან. არიანეს ევალეობდა მათი დათვალიერება და მათთვის ხელფასის მიცემა. იგი აღნიშნავს: „იმავე დღეს მოხერხდა ჯარისკაცთათვის ხელფასის მიცემა, ცხენებისა და იარაღის დათვალიერება, მხედრების გავარჯიშება ცხენზე შეხტომაში, აუადმყოფების მონახულება, პურის მარაგის შემოწმება, ციხესიმაგრის კედლის და თხრილის შემოვლა“. სებასტოპოლისი მდებარეობდა სანიგების (ე. ი. დასავლურ ქართული გომის ჭანიკების) გერიტორიაზე და რომის იმპერიის სამფლობელოების უკანასკნელი პუნქტი იყო შაიხზღვის აღმოსავლეთ სანაპიროზე.

ჩრდილოეთი შაიხზღვისპირეთი დიდი ეთნიკური სიჭრელით ხასიათდებოდა. იქ მოსახლეობდნენ როგორც ქართველური (სანიგები, პენიოხები, სვანები და სხვ.), ისე სხვა კავკასიური მოდგმის ტომებიც. ეს უკანასკნელნი განსაკუთრებით მომრავლდნენ მას შემდეგ, რაც იქ დამყარდა ჯერ პონტოსა და შემდეგ რომის ბატონობა. ადგილობრივი სახელმწიფოებრიობის დაუქმამ ჩრდ.

კავკასიელ მთიელებს ხელ-ფეხი გაუხსნა და მათ დაუბრკოლებლივ დაიწყეს ჩამოსახლება ჩრდ. შაჰიზღისპირეთში. მაგალითად, კოლხეთის ჩრდილო-დასავლეთ ნაწილში დამკვიდრდნენ ჯ ი ქ ე ბ ი ს ა დიღეური ტომები, რომლებმაც იქედან განდევნეს ძველი მკვიდრი, მშვილობიანი მოსახლეობა - „ კ ე რ - კ ე ტ ე ბ ი “ . შავი ზღვის მთელ ჩრდილოეთ ნაპირზე დიოსკურია-სებასტოპოლიდან ვიდრე თანამედროვე გელენჯიკამდე, მყარდება მეომარი მთიელების განუსაზღვრელი ბატონობა, რომლებიც, სტრაბონის ცნობით, მეკობრეობდნენ. ისინი თავს ესხმოდნენ არა მარტო გემებს, არამედ დასახლებულ პუნქტებსაც. მათ შორის, ქალაქებს, მაგალითად, პიტიუსს (ბიჭვინთას), დიოსკურია-სებასტოპოლისს და სხვ.

კოლხეთის ცენტრალურ ნაწილში კი, როგორც ვთქვით, II საუკუნისათვის ჩამოყალიბდა ადგილობრივი სამეფო-სამთავროები, რომლებიც უკვე აღრეფოდალური ტიპის პოლიტიკური ერთეულები იყო მათ შორის ყველაზე ძლიერია ლამიკის სამეფო, რომელიც იწყებს ბრძოლას რომის ბატონობისაგან თავის დასაღწევად და მთელი დასავლეთ საქართველოს გასაერთიანებლად.

3. საქართველო III საუკუნეში. II საუკუნის მეორე ნახევრიდან დიდი ცვლილებები მოხდა საქართველოს ძლევამოსილ მეზობელ ქვეყნებში - რომის იმპერიასა და არშაკიდულ სპარსეთში. რომის იმპერიაში დაიწყო ეკონომიკური და პოლიტიკური კრიზისი. ამას ემატებოდა აჯანყებები პროვინციებში. ჩვეულებრივ ამბად იქცა არმიის მიერ იმპერატორების დანიშვნა და დამხობა. შოჯერ, ერთ და იმავე დროს, რამდენიმე იმპერატორი იყო გამოცხადებული და მათ შორის მიმდინარეობდა სასტიკი ბრძოლები. დასავლეთით იმპერიას ჩამომორდა გალია, ესპანეთი, ბრიტანეთი და შეიქმნა დამოუკიდებელი „გალიის იმპერია“, აღმოსავლეთით კი სირია და არაბული პროვინციები „პალმირის სამეფოდ“ გაერთიანდა.

ასევე მწვავე კრიზისია პართიის სამეფოშიც. გამუდმებული ვადაგრიალეზანი სამეფო კარზე, სეპარატიზმი, აჯანყებები უაღრესად ასუსტებდა არშაკიდთა მმართველობას, რაც საბოლოოდ მისი დამხობით დამთავრდა. 224 წელს პორმიზდაგანის ველზე პართიის უკანასკნელი არშაკუნიანი მეფე, არტაბან V სასტიკად დაამარცხა სასანიანთა გეარის წარმომადგენელმა არ და შ ი რ პ ა პ ა კ ი ს ძემ და თავი ირანის შაჰად გამოაცხადა (226 წ.). აქედან იწყება ირანში ახალი დინასტიის - ს ა ს ა ნ ი დ ე ბ ი ს მმართველობა. სასანიელებმა თითქმის მთლიანად შემოიმტკიცეს ირანის სამფლობელო ტერიტორია და დაიწყეს უმნიშვნელოვანესი სახელმწიფოებრივი გარდაქმნების განხორციელება: ქვეყანა მტკიცე ცენტრალიზაციის პრინციპზე მოაწყეს, გარდაქმნეს ირანის არმიაც; ადგილობრივ თავისუფალ მწარმოებელთა (აბაგთა) ლაშქრის გვერდით ფართოდ გამოიყენეს ჯარის დაქირაავების წესი, შექმნეს სამეფო გეარდია („უკეღავნი“) და სხვ. მათ დიდი ყურადღება მიაქციეს ქვეყანაში ერთიანი რელიგიური სისტემის ჩამოყალიბებას. ირანელთა ძველისძველ რელიგიას - ზოროასტრიზმს, რომელსაც არშაკიდების დროს სხვა რელიგიებთან შედარებით რაიმე უპირატესობა არ უქონდა, სასანიელების დროს სახელმწიფოებრივი იდეოლოგიის მნიშვნელობა მიენიჭა და მძლავრ იარაღად იქცა ქვეყნის ერთიანობისთვის წარმოებულ ბრძოლაში. ამ რელიგიის გავრ-

ეკლესიით სასანიდები ნიადაგს იმზავებდნენ მეზობელ ქვეყნებში, მათ შორის კავკასიის ქვეყნებში, გაბაგონებისათვის.

საგარეო პოლიტიკაში სასანიდები ძირითადად განაგრძობდნენ არშაკიდების საზს, მაგრამ ამ პოლიტიკას უფრო ენერგიულად აგარებდნენ. ამდენად, ისინი უფრო აგრესიულ ძალებს წარმოადგენდნენ. რომის იმპერია დიდი გაჭირვებით იცავდა თავის სამფლობელოებს აღმოსავლეთში. მათი შეჯახებების ასპარეზი კელაე მესოპოტამია და კავკასია იყო.

სასანიანთა უკვე მეორე შაჰის, შ ა ბ უ რ I-ის (243-272) დროს ქართლის სამეფო (იბერია) საკმაოდ რთულ ვითარებაში მოექცა. იგი იძულებული იყო ელიარებისა ირანზე გარკვეული დამოკიდებულება. მაგალითად, პერსეპოლისის ცნობილ სამეფოვან წარწერაში, რომელიც შესრულებული იყო 262 წ. ზოროასტრის გამრის კელაზე, იბერია მოიხსენიება, როგორც ირანის შაჰინ-შაჰის სამფლობელო ქვეყანა; ასევე ქართლის მეფე ამაზასი დასახელებულია შაბურ I-ის კარის დიდმოხელეთა შორის. მაგრამ ქართლის მეფეს თავი საკმაოდ დამოუკიდებლად ეჭირა. მაგალითად, 260 წელს ქ. ელესასთან ირანელებმა სასტიკად დაამარცხეს რომის არმია და თვით იმპერატორი ვალერიანე გყვედ ჩაიგდეს. გამარჯვებულმა შაბურ I-მა წერილები გაუგზავნა სხვადასხვა ქვეყნების მმართველებს და თავისი გამარჯვება აცნობა. აღრესაგების უმრავლესობამ მიულოცა შაბურ I-ს გამარჯვება, მათ შორის, სომხეთის მეფე არგავაზმდაც, მაგრამ ბაქტრიელებმა, იბერებმა, ალბანელებმა და გაეროსკვითებმა დემონსტრაციულად არ მიიღეს ირანის შაჰის წერილები და, თავის მხრივ, რომაელ მხედართაყრებს დახმარება აღუთქვეს ვალერიანეს გყვეობიდან გამოხსნაში. ამის შემდეგ ირანი მარცხდება და ბოლოს, იძულებული სდება 298 წელს ქ. ნ ი ზ ი ბ ი ნ შ ი დაღოს რომთან 40-წლიანი ზაკი, რომლის ძალითაც იგი ხელს იღებს არმენიაზე. რაც შეეხება საქართველოს, ამ საზაკო ხელშეკრულებით, იბერიის მეფეს სამეფო ნიშნები რომაელებისაგან უნდა მიეღო. ამრიგად, ქართლის მმართველი წრეები ირანის შემოგყვის ვითარებაშიც რომაული ორიენტაციის ერთგულნი რჩებიან.

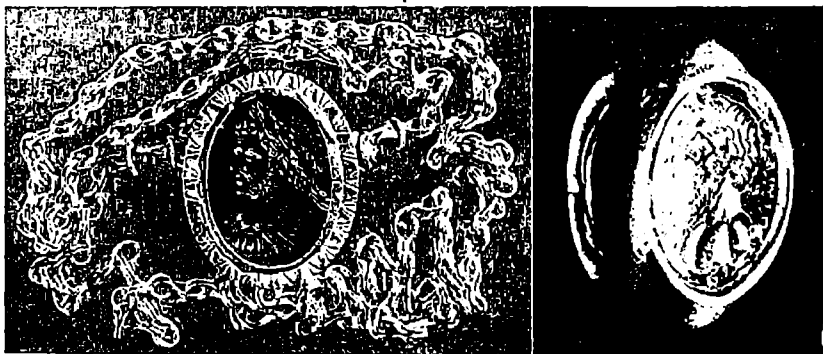

ურბნისში აღმოჩენილი ექსლაბამა
იმპერატორ კარაკალას გამოსახულებით (III ს.).

ბექელი არმაზიდან ასპარუკიტი-
ანშის გამოსახულებით (II-III სს.).

პირველყოფილი-თემური წყობილების დროს ცალკეულ გომებსა თუ თემებს თავიანთი მყარველი ლეთაებები ჰქაჯდათ; აღმერთებდნენ ბუნების ძალებს, საგნებს, მოვლენებს. მაშინდელი აღამინების წარმოდგენით, ეს ლეთაებები აღჭურვილი იყვნენ მებუნებრივი ძალითა და თვისებებით: ისინი ამყარებდნენ წესრიგს ბუნებასა და სამოვადიოებაში, ქქონდათ დიდი ფიზიკური და მხედრული ძლიერება, შეეძლოთ ბუნებაში სიცოცხლის განახლება და აღორძინება. მათ პატივისცემად იმართებოდა რელიგიური რიტუალები და ცერემონიები. ერთ-ერთი ასეთი რიტუალური სცენა გამოსახულია, გემით უკვე დასახელებულ, თრიალეთის ვერცხლის თასზე ასეთივე გამოსახულებები მოიპოვება არქეოლოგების მიერ აღმოჩენილ სხვადასხვა სიუთებსა და თარალებზე ბევრი ამ რელიგიური რიტუალიდას შემორჩენილია ხალხურ ყოფასა და გრადიციებში. მაგალითად, უკანასკნელ დრომდე საქართველის სხვადასხვა კუთხეში იმართებოდა სახალხო დღესასწაულები, წარმოდგენები: ბერიკაობა, ყუენობა, ხატობები, რაც ამ უძველესი რელიგიური რიტუალების სახემკეცვლილ გადმონამუთებს წარმოადგენს.

უძველესი რელიგიური წარმოდგენები შემორჩენილია ძველ ქართულ ხალხურ მითებსა და ზღაპრებში. ქართული ზღაპრების გმირები ხშირად ჩადას ქვესკულში, ადას ზეცაში. სადაც ხელების და ელაპარაკებდას მზეს, მთვარეს, ეარსკვლეებს, რომლებსაც ამახების თვისებები და გარეგნობა აქციომზე ქალის სახით ჰქაეთ წარმოდგენილი, მთვარე - მამაკაცის, ასევე ამინდისა და დრუბლების დმერთი გარისიყ მამაკაცია და სხე.

ქართველ გომთა საჯულმწყოებრივი გაერთიანებების წარმოსახასათა. ერთად ხლება მათი რელიგიური წარმოდგენების დაახლოება-შერწყმა, ცალკეულ ლეთაებებს შორის გარკვეული წესრიგისა და იერარქიის (უფროს-უმცროსობის) დამყარება. ქართველების უმაღლეს ლეთაებად მთვარის ლეთაება იქცა. მთვარე მეომარი მამაკაცის სახით ჰქაედათ წარმოდგენილი მის წმინდა ცხოველად ხარი ითვლებოდა. ამიტომ მას ხშირად ხარს შესწარაედნეს ხოლმე ხარის რქები სასეკარმთვარის ფორმისადა, ამიტომ ძველ საკულტო შენობებში, ასევე ჩვეულებრივ საცხოვრებელ სახლებშიც ხშირად ეხედებით ხარის რქების გამოსახულებებს, ანდა თვითონ ხარის თავებს. ხარის კულტის ასეთი გავრცელება საქართველოში სამიწათმოქმედო მეურნეობის დაწინაურების შედეგი იყო.



ქრქვლის თასი თრიალეთიდან.

უინოგრაფების გამოკვლევიით. ქართულ ასგრაღურ პანთეონის სათავეში ედგა სამეული. რომელია შორის პირველი იყო უბუნაესი მორიგე (ე. ი. გამრიგე. წესრიგის დამმყარე-

ბელი) ღმერთი - მთვარის მამაკაცი ლეთაება, მეორე იყო მზე ან მზექალი, ნაყოფიერებისა და მოსაუღლიანობის ლეთაება, მესამე - კვირია, რომელიც უზენაესი მორიგე ლეთაების დადგენილი წესის მიხედვით უშუალოდ მართავდა ქვეყნიერებას. ასევე მუარეული ლეთაებები პყავლა ადამიანის საქმიანობის ცალკეულ ღარგებს ან ბუნების მოვლენებს.

როგორც აღვნიშნეთ, ქართული საისტორიო გრაფიკით, ქართლის პირველმა მეფემ ფარნავაზმა ქვეყნის ოფიციალურ კულტად და მთავარ ლეთაებად არმაზი გამოაცხადა. ეს იგივე ძველი ქართველების მთვარის ლეთაება იყო, ოლინდ, აპკერად იგი სხვა ლეთაებების თვისებებითაც აღჭურვეს (სინკრეტიზაცია) და სახელი არმაზი უწოდეს, რაც ხეთურად სწორედ მთვარის ლეთაებას ნიშნავდა. ეს სახელი, ისევე, როგორც ბეკრი სხვა კულტურული ელემენტია. ქართლში შემოიგანა მცირე აზიიდან მოსულმა მესხურ გომთა ნაკალმა.

არმაზის ქანდაკება კერძი აღმართის მცხეთის პირდაპირ მაღალ მთაზე, რომელსაც აქამდე ქართლის მთა ერქვა, ხოლო ამის შემდეგ არმაზის მთა უწოდა. არმაზის ლეთაების კერძი სპილენძისაგან ჩამოსხმული მეთმარი მამაკაცის ქანდაკება იყო ოქროს აბჯრითა და მუზარადით, რომელსაც თვალების მაგივრად ძვირფასი ქვები პქონდა ჩასმული და ხელი მახვილი ეყრა. მასთან მიახლოებას ევრაეინ ბელაქდა, რადგან ეინე კი შეეხებოდა კერძს, სასიკედლოდ იყო განწირული. არმაზის ლეთაებას არა მარტო ცხოველებს, პირველ რიგში ხარის, სწირავენენ მსხეერპლად, არამედ ადამიანებსაც. არმაზის კერძთან ერთად აღმართული იყო სხვა ლეთაებების - გაცისა და გაიმის ოქროსა და ვერცხლის ქანდაკებები. ესენიც მამაკაცი ლეთაებები იყვნენ, რომლებიც არმაზის ლეთაების მსახურებად თუ მცველებად იყვნენ წარმოდგენილი.

მოპირდაპირე მთაზე, მდ. არაგვის ხეობის დასაწყისში, აღმართული იყო მეორე მთავარი ლეთაების - მადენის კერძი. მისი სახელიც ხეთურ-ლქვიური წარმოშობისაა და მასშიც სინკრეტულად გაერთიანებული იყო სხვადასხვა უცხოური და ადგილობრივი ლეთაებების თვისებები. კერძოდ, არმაზგაღენის შესახებ ძველი აგიოგრაფი შენიშნავს: „ღმერთნი დიდნი, სოფლისა მპყრობელნი, მშისა მომყენელნი, წვიმის მომცემელნი და ქუეყანისა ნაშრომთა გამოშროდელნი ღმერთნი ქართლისანი, არმაზ და ზაღენ“. აქვე აშენდა ზედა ზაღენის ციხე, სადაც უფრო გვიან ზედაზნის ცნობილი მონასტერი დაარსდა.

სხვა ლეთაებებიდან შეიძლება დავასახელოთ „ანინი“ და „დანინი“, რომელთა კერძებიც მცხეთის გზის პირას იყვნენ აღმართულნი. მათი სახელებიც წინააზიური წარმომავლობისაა. მათგან მომდინარეობს საქართველოში შემდგომში ასე გაერელებული სახელები „ნინო“, „ნანა“ და სხვ.

დასაყლეთ საქართველოში, უკვე ვახსენეთ, რომ ფლ. არიანეს აღწერით, ქ. ფაზისის შესასვლელთან იდგა გახტმე მჯდომარე ქალღმერთის დიდი ქანდაკება, რომელსაც ხელთ ეყრა ერთგვარი საკრავი - კიშბალა, ხოლო ფერხით ლომები ეწვა. ლომების გამოსახულებანი სმირად გვხვდება კოლხურ ვერცხლის მონეტებსა და სხვა ნივთებზე. ლომი, როგორც ცნობილია, მშის ლეთაების სიმბოლო იყო.

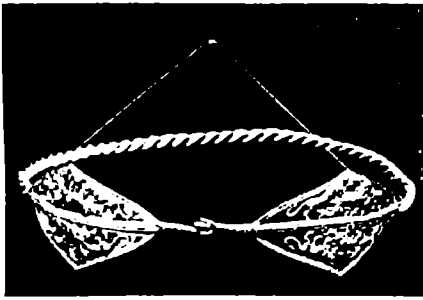

ოქრის დაადენა (ძე. წ. VI ს.) და
გამარჯების ქალღმერთი „ნიკეს“ ქიხლაკება
(ძე. წ. II ს.) კახიდან.

დასაუღებელ საქართველოშივე, დაბა ენის გერიგორიაზე, გათხრილია და არქეოლოგიურად შესწავლილია ძველი საგაძრო ქალაქი, სადაც აღმოჩნდა მრგვალი გაძრის ნანგრევები, შეიღსაფეხურიანი საკურთხეველი და სხვა საერო და საკულტო ნაგებობანი. იქ აღმოჩენილ მრავალრიცხოვან ნივთებს შორის გამოირჩევა გამარჯების ქალღმერთი ნიკეს ბრინჯაოს ქიხლაკება და სხვ. გამოთქმულია მოსაზრება, რომ ეს უნდა იყოს სტრათონის მიერ აღწერილი „ლეკოთეას გაძარი, ფრიქსეს აგებული და მისი სამისნო, სადაც ვერძს არ წირაუღნენ მსხვერპლად. ოღესდაც ის მდიდარი იყო, ხოლო ჩვენს დროს (ე. ი. ძე. წ. I ს-ში) იგი ჯერ ფარნაკემ გაძარცვა, ხოლო შემდეგ მითრიდაგე პერგამონელმა“. ლეკოთეა რომელიდაც ადგილობრივი ქალი ღვთაების, ალბათ, ნაყოფიერების და საერთოდ მიწათმოქმედების, მეღვინეობა-მეკენახეობის მფარველი ღვთაების იდენტური იყო. მისი ღვთაებად გაზაფხულობით იმართებოდა. როგორც ჩანს, ქალაქის დანგრევა ამ ღვთაებად ღვთაების დროს მომხდარა. კარიბჭის კედლის გარეთ, გადმონგრეული ალიზის კედლებს ქვეშ აღმოჩნდა თიხისგან გამოძერწილი დიონისეს ნიღაბი, რომელიც სუროს ფოთლებით და ეაზის ნაყოფით იყო დამშვენებული. იქვე იქნა ნაპოვნი ასამდე მცირე ზომის თიხის ქოთანნი. დიონისეს პატივსაცემი ღვთაებად ღვთაების დროს მის ნიღაბს ძელზე ჩამოკიდებდნენ ხოლმე და ირგვლივ თიხის ქოთნებს შემოულაგებდნენ.

ქართლის სამეფოს ჩამოყალიბებისას მოხდა ქართული წარმართული რელიგიის სისტემაში მოყვანა, მთავარ ღვთაებებს ოფიციალური სახელები (არმაზი, ზადენი, გაცი, გაიმ და სხვ.) დაერქვა, მათ პატივსაცემად საერთო-სახელმწიფოებრივი ღვთაებად ღვთაებები იმართებოდა. მაგალითად, მთვარის ღვთაების, არმაზის ღვთაებად ზაფხულის ბოლოს გარდებოდა, რომლის დროსაც მცხეთაში იკრიბებოდნენ ქვეყნის სხვადასხვა კუთხეებიდან ჩამოსული მლოცველები. ფერადი ქსოვილებითა და ყვავილებით მორთულ მცხეთის ქუჩებში იმართებოდა ხალხმრავალი რიტუალური მსვლელობა. ამ მსვლელო-

სამეფო აკლამა მცხეთასთან. II ს.



ბაში მონაწილეობდა სამეფო ოჯახიც. ხლებოდა ლეთაებისადმი საბჭემო მსხვერპლშეწირვა.

როგორც დაეინახეთ, ქართველ გომთა უძველეს სახელმწიფოებრივ გაერთიანებებს (დიოხის, კოლხას და სხვ.) და შემდეგ ეგრისისა (კოლხეთის) და ქართლის (იბერიის) სამეფოებს მჭიდრო ეკონომიკური და პოლიტიკური კავშირები ჰქონდათ როგორც წინააზიის ქვეყნებთან, ისე საბერძნეთთან და რომთან. ეს ურთიერთობანი აისახებოდა ქვეყნის კულტურულ განვითარებაშიც. ქართველ ხალხს მისი საზოგადოებრივი მდგომარეობის შესაბამისი საკმაოდ მაღალი თვითმყოფალი კულტურა ჰქონდა, მაგრამ იგი კარსაკეცილი და გარესამყაროსგან მოწყვეტილი როდი იყო, პირიქით, ქართული კულტურა ითვისებდა ყველაფერ საუკეთესოს, რაც მის ახლობელ თუ შორეულ მეზობელ ქვეყნებში იქმნებოდა. საქართველო თავისი გეოგრაფიული მდებარეობით წარმოადგენდა ბუნებრივ სიღს აღმოსაველეთსა და დასაველეთს შორის, ამიტომ აქ ხლებოდა აღმოსაველეთიდან და დასაველეთიდან მომდინარე გრადიციების საინტერესო შერწყმა. ეს გარემოება ძალზე თავისებურ იერს აძლევდა ქართულ კულტურას მთელი მისი არსებობის მანძილზე.

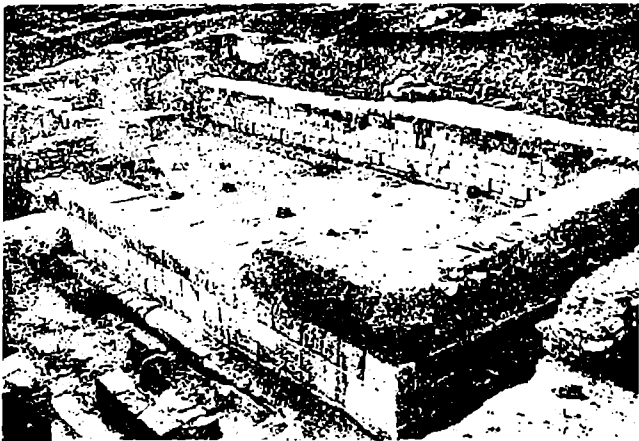

არმაზის ციხეზე აღმოჩენილი სვეტებიანი ღარბაზის ნაშთები (ძვ. წ. IV-III სს.).



უფლისციხე. ანტიკური თეატრი.

სკრამონის მოწმობით, მაშინდელ საქართველოში მრავლად იყო ქალაქები, რომლებიც¹ უროთმოდღერული ხელოვნების წესების მიხედვით იყო ნაგები. აღმოსავლეთ საქართველოში ასეთი ქალაქები იყო მცხეთა არმაზის ციხისი, ურბნისი, უფლისციხე. არქეოლოგიურმა გათხრებმა სავესებით დაადასტურა ბერძენი ავტორის ეს ცნობა.



აზნის ნაშთი არმაზის ხეივან (II-III სს.). ქვემოთ კალორიფორის ხეივანი.

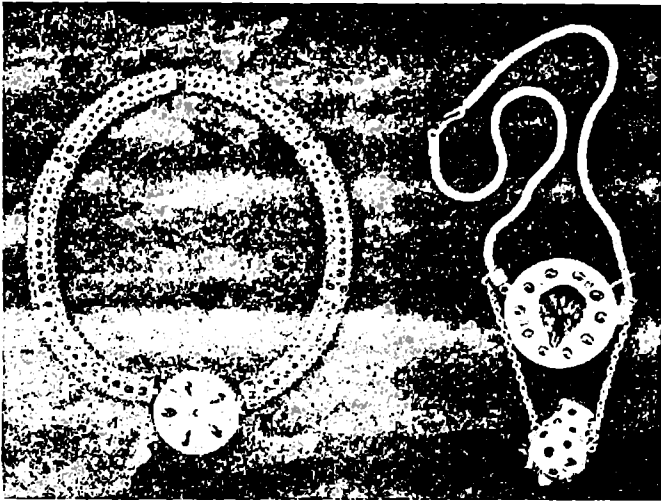

ქვირეთის თიფლებში ძეგლობილი თქრის ექვსაბაძევი არმაზის ხევიდან. II ს.

განსაკუთრებით ესაა აღსანიშნავი კლდეში ნაკვეთი ქალაქი უფლისციხე. სადაც სხვადასხვა დანიშნულების ნაკვეთ-ნაგებობებს შორის შემორჩენილია ანტიკური თეატრის შესობაც

მცხეთისა და მისი მიდამოების არქეოლოგიურმა შესწავლამ ადგილობრივი ძალაღვანეთარებული კულტურის ბრწყინვალე ნიმუშები გამოაფიქნა. იქ აღმოჩნდა ძველი სასახლეებისა და გაძრების ნაშთები და, რაც განსაკუთრებით აღსანიშნავია, ანტიკური ხანის აბანოები.

აბანო იმ პერიოდის დიდკაცობისათვის დასვენება-გართობისა და ფიზიკური ეარჯიშის ადგილი იყო. აბანო რთულ ნაგებობას წარმოადგენდა. იგი რამდენიმე დარბაზისაგან შედგებოდა ცხელი და ცივი წყლის აუზებით, წყლისა და ქაერის გასაიხელებელი იატაკქვეშა მოწყობილობით. წყალს თიხის მილებით აწოდებდნენ იატაკი მიზაკით ან მოხატული, რაც თავისთავად ხელოვნების საუკესო ნიმუშს წარმოადგენდა. ასეთი აბანოების ნაშთი ნაპოვანია მცხეთასთან, არმაზის ხევიში, ძალისთან, აგრეთვე, დასავლეთ საქართველოში. მცხეთასთან აღმოჩნდა შედარებით კარგად შემონახული სამეფო აკლდამაც, რაც ამ პერიოდის საამშენებლო ხელოვნების ძალად განიეთარებას მოწმობს.

დასავლეთ საქართველოში, დაბა ვანის ტერიტორიაზე, არქეოლოგებმა გათხარეს და შიისწავლეს იმ პერიოდის ნაქალაქარი, სადაც აღმოჩნდა სხვადასხვა საკულტო და საერო ნაგებობათა ნაშთები: მრგვალი გაძრის ნანგრევები, შეიღსაფეხურიანი საკურთხეველი, ქვით მოკირწყლული ქუჩები, კომპები და სხვ.; აგრეთვე, ძველი ნაგებობების დეკორაციულად გაფორმებული სვეტისთავები. აქვე მოპოვებულ მრავალრიცხოვან ნივთებს შორის გამოირჩევა გამარჯების ქალღმერთ ნიკეს ბრინჯაოს ფიგურა, რომელიც აკვირგვირება სარიტუალო ჰურჯელს.

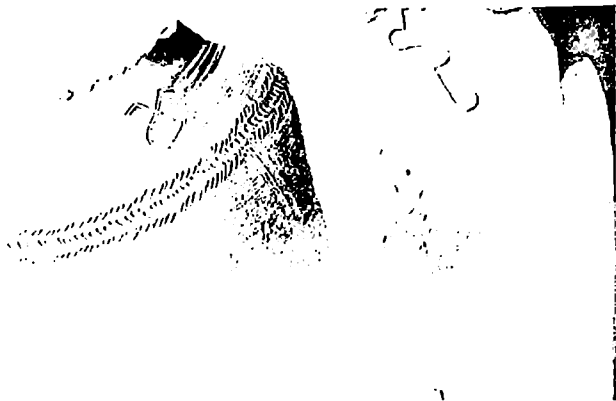

ქვირის ნაკეხი დაბლაგისიდან (ძვ. წ. IV-III სს) ასომთავრულის მსგავსი ნიმში და ქვის სგელა არამეული წარწერით (1 ს.), რომლის თავშიც ამოკვეთილია ასომთავრულის მსგავსი მონოგრამა „S“ და „L“ ნიმშებით.

ანგიკური პერიოდის ქალაქი იყო ციხე-გოჯიც, რომელსაც ბერძნები არქეთოლისს ანუ ძველ ქალაქს უწოდებდნენ. ამ საქალაქარის (ნოქალაქეის) გათხრები ამჟამადაც გრძელდება.

აღრეკლასობრივი ხანის ქართული კულტურის მაღალ დონეს მოწმობს ბრიჯაოსა და რკინის შესანიშნავი ნაკეთობანი, საომარი და სამეუშაო იარაღების ფორმების სრულყოფა და მსაგერული გაფორმება, მაღალი გემოვნებით დამზადებული სამკაულები, საოჯახო ნივთები, ოქრომჭედლობისა და ლითონის მხატვრულად დამუშავების ბრწყინვალე ძეგლები, რომლებიც დიდი რაოდენობითაა აღმოჩენილი საქართველოს მთელ ტერიტორიაზე.

ამჟამად დიდ კამათს იწვევს საკითხი ქართული დამწერლობის წარმოშობის შესახებ. სასწავლო გრაფიკით, ქართული ანბანი შექმნა ქართლის პირველმა მეფემ ფარნაეაზმა (ძვ. წ. IV-III), მაგრამ უკანასკნელ დრომდე ჩვ. წ.-ის V საუკუნეზე აღრიწეული ქართულად შესრულებული წარწერა აღმოჩენილი არ ყოფილა.

ამ ბოლო ხანს კახეთში, ნაქალაქარ ნეერესის გათხრებისას აღმოჩნდა ქართული წარწერების ფრაგმენტები, რომლებიც არქეოლოგთა ვარაუდით I-II საუკუნეებს მიეკუთვნება. აქვე 1999 წ. აღმოჩნდა ქვის სგელა უფრო ვრცელი წარწერით, რომელიც ასევე წინაქრისტიანულ ხანას უნდა განეკუთვნებოდეს. ასე, რომ ამჟამად უფრო მყარი საფუძველი გვაქვს ვივარაუდოთ, რომ ბერძნულისა და არამეულის გვერდით წინაქრისტიანულ საქართველოში იხმარებოდა ბერძნულ-არამეულისა და ძველ ქართული სიმბოლიკის საფუძველზე შექმნილი ქართული დამწერლობა, რომელიც სულ უფრო და უფრო სრულყოფილი ხდებოდა და საბოლოოდ ჩამოყალიბებული სახე მიიღო ქრისტიანობის შემოსვლის შემდეგ.

ადრეფორდალური ხანა

ფორდალიზმის ბენეზისი საქართველოში

როგორც დაეინახეთ, ახ. წ.-ის პირველ საუკუნეებში ქართლის (იბერიის) სამეფო აქტიურად გამოვიდა მსოფლიო ასპარეზზე. მას მჭიდრო პოლიტიკური, კულტურული და სავაჭრო-ეკონომიკური ურთიერთობა ჰქონდა დამყარებული მაშინდელი მსოფლიოს უძლიერეს და მოწინავე ქვეყნებთან, რომის იმპერიასთან და ირანის სახელმწიფოსთან. ყოველივე ეს გარკვეულ გემოქმედებას ახლენდა ქართლის მოსახლეობის საზოგადოებრივ განვითარებაზე. ქვეყნის ეკონომიკის განვითარებაში დიდი მნიშვნელობა ჰქონდა იმ ფაქტს, რომ სწრაფად ხდებოდა სამუშაო იარაღების გაუმჯობესება, განსაკუთრებით რკინის იარაღის საყოველთაო გავრცელება და დანერგვა, რაც იწვევდა მეურნეობის შემდგომ დაწინაურებას. ამავე დროს, სულ უფრო და უფრო ვითარდებოდა სოფლის მეურნეობის ისეთი დარგები, როგორც იყო მებაღეობა-მევენახეობა, სარწყავი მიწათმოქმედება, სელის მოყვანა-დამუშავება, მესაქონლეობა, განსაკუთრებით, მეცხვარეობა სემონური მომთაბარეობით. ამის კარგ საშუალებას იძლეოდა საქართველოს ბუნებრივი პირობები, სადაც უხვად იყო როგორც მაღალმთიანი საზაფხულო, ისე ბარის საზამთრო საძოვრები. ქართველი მეურნის აუცილებელი საზრუნავი იყო მსხვილფეხა მესაქონლეობის განვითარებაც, რადგან, ძირითად გამწეე-გადასაზიდ ძალას ხარი წარმოადგენდა. ამის კარგი ილუსტრაციაა ხარის კულტის ფართოდ გავრცელება წარმართულ საქართველოში. სამხედრო საქმის განვითარებასთან ერთად განსაკუთრებით ვითარდებოდა მეცხენეობა.

მეურნეობის ასეთი გაფართოება და ახალი დარგების დანერგვა მოითხოვდა ისეთ მუშახელს, რომელიც შრომის შედეგებითა და მოსავლიანობის გადიდებით იქნებოდა დაინტერესებული. ვერც მონა და ვერც თავისუფალი, მით უმეტეს, დამოკიდებული მეთემე, ასეთ ინტერესს ვერ იჩენდა. მონას იძულებით ამუშავებდნენ და მოსავლიდან თითქმის არაფერს აძლევდნენ. მეთემე მხოლოდ მეურნეობის მარტივ, მამა-პაპურ დარგებს მისდევდა. არაფერი ახლის დანერგვა მას არ სურდა. ამავე დროს იგი მცირე მოსავლითაც კმაყოფილ-

დებოდა, რაც მხოლოდ მისი და მისი ოჯახის გამოკვებისათვის იქნებოდა საკმარისი.

ანგიკური პერიოდის საქართველოში ბარას მიწათმოქმედი მოსახლეობა ძირითადად შედგებოდა:

1. თავისუფალი მიწათმოქმედებისგან, რომლებიც ჯერ კიდევ გავრთიანებულნი იყვნენ სასოფლო (გერიგორიულ) ტემებში და ამავე დროს ქვეყნის სამხედრო ძალის (სახალხო ლაშქრის) ძირითად ბირთვს ქმნიდნენ. მათი საერთო სახელი იყო „ერი“; 2. სამეფო გვარისადმი დაქვემდებარებული სხვადასხვა მეთემეებისაგან, რომლებსაც სტრადონი „ლაოებს“ ანუ „სამეფო მონებს“ უწოდებდნენ; 3. მონებისაგან, რომლებიც სოფლის მეურნეობაში შედარებით მცირე რაოდენობით გამოიყენებოდნენ. მაგრამ დასაქმებულნი იყვნენ ძირითადად სხვადასხვა მასსე ნაწილებში და პირად საოჯახო მომსახურებაში.

ქართლის მოსახლეობის დიდ ნაწილს მაინც თავისუფალი მეთემეები („ერისგანნი“) შეადგენდნენ, მაგრამ საზოგადოებრივი და ეკონომიკური განვითარების შედეგად, იშლებოდა რა ოქმიერი მიწათმოქმედებისა, ცალკეულ ოჯახის მართვას ქაზებრივი განსხვავება სულ უფრო გამოკვეთილ სასიათს იღებდა. მათ ეთიშებოდა ეკონომიკურად, შემდეგ კი სოციალურად და პოლიტიკურად დაწინაურებული ფენა წარსინებულ ებისა მათვე ეკრძობოდა ქართლის მეფის ხელის უფლება. როგორც ძირითად სამხედრო ძალას. საქმე ისაა, რომ ასალი გიპის საომარი იარაღი - რკინის აბჯარი. მისი ემეკის ჯაქმანი, რკინის სმალი, საგვეარი და სხვა საჭურველი, ასევე შეჯავშნული ცხენი და სხვ. მეტად ძვირი იყო და მისი შექმნა და ფლობა მხოლოდ შეძლებულ პირებს შეეძლოთ. ამიგომ სამეფო ჯარის ძირითადი ნაწილიც ასეთი შეძლებული პირებისაგან კომპლექტდებოდა. ამათგანვე ყალბადებოდა ახალი სამხედრო მსახურეული ფენა, რომლებიც, ძველ სეფეულებთან ერთად, ქმნიდნენ ქართლის სამეფოს არისტოკრატას. მეფე მათ ერთგული სამსახურის უზრუნველყოფის მიზნით მთელ რიგ შეღავათებს ანიჭებდა, ათაეისუფლებდა გადასახადებსაგან, ასაჩუქრებდა მიწის ნაკვეთებით, რომლებზედაც სწორად და მოკიდებული მეთემენი („სამეფო მონები“) ისხდნენ.

ამის პარალელურად „ერის“ (ყოფილ თავისუფალ მეთემეთა) უმრავლესობა თანდათან ქინდებოდა, მდაბლდებოდა. წყაროებში მათ მოსახლენიებენ ამჟამად ქინობითი სახელით - „წერილი ერი“ მართალია, ძველი გვაროეისული დეპოკრატის ისეთი ნიშანი, როგორცაა პირადი თავისუფლება, მათ ჯერ კიდევ შენარჩუნებული ჰქონდათ, მაგრამ სხვა პოლიტიკური უფლებები აღარ ჰააჩნდათ. საწარმოო თვალსაზრისით, ისინი ძირითადად წვრილი მწარმოებლები იყვნენ. ცალკეულ ერისგანთა დაწინაურება (ეკონომიკური, სოციალური) ისე არ შეიძლებოდა, უმრავლესობის გაღარიბება-გაღატაკება რომ არ გამოეწვია. სასოფლო თემის დაშლა და მიწაზე კერძო საკუთრების შექმნა ამ პროცესს უსათუოდ გააძლიერებდა. „წარჩინებულთა“ ხელში მიწის ფონდის გაერთოება და დაგროვება ნიშნავდა სწორედ იმას, რომ ერისგანთა დიდმა ნაწილმა მიწა დაკარგა. ამის მიზეზი ბევრი იყო. მაგალითად, სამეფო და სხვა გადასახადების გადახდას ყველა ვერ აუდიოდა და თანდათანობით ღარიბდებოდა.

პარკრეკული ინგალიონები ქარილის
 დღებულების გამოსახულებით
 (იხიეთა-არსაზიდან. IV-V სს.



ბოდა. იყო მიმძღაერების შემთხვევებიც. გაღარიბებული და შევიწროებული მეთემე იძულებული იყო ის მიწაც ვაეყიდა. რაც მას თემის ღამლის შედეგად ქქონდა შერჩენილი. მის მიწას შეძლებული და დაწინაურებული ყოფილი თანამეთემე ეუფლებოდა. ამრიგად, წარმოიქმნება, ერთი მხრივ, ეკონომიკურად შეძლებული და პოლიტიკურად დაწინაურებული ფენა, რომელსაც წყაროებში წ ა რ ჩ ი ნ ე ბ უ ლ ი ან სპარსულ-ქართული გერმინი ა ზ ნ ა ე - რ ი ეწოდება. ერისგანთა დილნაწილს კი შეაღვენდნენ მიწადაკარგული, ეკონომიკურად შევიწროებული, ზოგჯერ კი სრულიად არაფრისმქონე პირნი, რომლებიც თაყიანითი არსებობის შენარჩუნებისათვის იძულებულნი იყვნენ ამ აზნაურ-წარჩინებულებისათვის მიემართათ და მათგან გარკვეული ბეგარა-გადასახადების გამოღების პირობით მიწა მიეღოთ. ასეთ პირებს ძველი წყაროები გ ლ ე ხ ე ბ ს უწოდებენ. „გლეხი“ („გლახა“) თავდაპირველად არაფრისმქონეს, უპოვარს, მათსოვარს ნიშნაედა. ის შეიძლება ქალაქის მცხოვრებიც ყოფილიყო. ამრიგად, გლეხსა და აზნაურს შორის მყარდება გარკვეული ეკონომიკური და სოციალური ურთიერთობა, რაც უყოღალური ურთიერთობის შინაარსს იძენს.

უყოღალური ურთიერთობის ჩინასახს წარმოადგენდა მეფის გვარისა და სტრატონისეული მეოთხე გენოსის. ლაოების ანუ „სამეფო მონების“ ურთიერთობაც. ამ ფენის თავისებურება ის იყო, რომ იგი შედგებოდა სხვადასხვა გზით დამორჩილებული თუ დაპყრობილი თემებისაგან და, ამდენად, თავისუფალი ეკონომიკური განვითარება უკიდურესად შეზღუდული ქქონდათ. ამიტომ მათში დიდხანს იყო შემორჩენილი თემური მიწათმფლობელობა და მმართველობის ტრადიციები. ეს დამოკიდებული მეთემენი მხოლოდ სამეფო გვარის მფლობელობაში აღარ რჩებოდნენ. როგორც აღნიშნული იყო, აზნაურთა ერთგული სამსახურის უზრუნველსაყოფად მეფე უხვად ურიგებდა მათ თავის სამფლობელო მიწებს ზედ მსხდომი მეთემეებისათვის, რომლებიც თავისი მდგომარეობით ყმა-გლეხებს უთანაბრდებოდნენ.

უყოღალურად დამოკიდებული მიწათმოქმედთა ფენის წარმოქმნის მესამე გზაა ყოფილი მონებისა და გყეების მიწაზე დასახვა. ეს გამოწვეული იყო სოფლის მეურნეობაში მონის შრომის უაღრესად არარენგაბელურობით. მისი გადაყვანა ყმა-გლეხის მდგომარეობაში შრომის ნაყოფიერებასაც ზრდიდა და ხელს უწყობდა უფრო პროგრესული და შემოსავლიანი ღარგების - მებაღეო-

ბა-მევენახეობის განვითარებას, გექნიკური მცენარეების მოშენებას, მიწის ინტენსიურ დაშუშავებას.

აღნიშნული პროცესები ხანგრძლივი ღრის მანძილზე ვითარდებოდა და III-IV საუკუნეებისათვის უკვე ჩამოყალიბებულ და ფართო ხასიათს იღებს. თუმცა, საქართველოში იყო ადგილები, სადაც მოსახლეობა კელაჯ თემური წესებით ცხოვრობდა. ასეთი იყო, მაგალითად, მთის რეგიონები და სხე.

ფეოდალური ურთიერთობის შინაარსის ერთ-ერთი მთავარი განმსაზღვრელი იყო გაბაგონებული კლასის სტრუქტურა და შინაკლასობრივი ურთიერთობანი. განვლილ პერიოდში ქართლის გაბაგონებულმა კლასმა დიდი ცვლილება და ახალი შევსება განიცადა. ერისაგან გამოყოფილი და დაწინაურებული აზნაურები პროფესიონალურ სამხედრო ძალას ქმნიან, რომელთა მთავარი საქმიანობა მოლაშქრეობაა. სამეფო ხელისუფლება ძირითადად ამ კარგად შეიარაღებულ და გაწრთვნილ სამხედრო ძალას ეყრდნობოდა. აზნაურთა ცალკეული წარმომადგენლები წინაურლებიან მაღალ სამხედრო და სამოქალაქო თანამდებობებზე. ისინი ერთგული და უნარიანი სამსახურის სამაგაეროდ მეფისაგან იღებენ მიწის სამფლობელოებს ზედ მსხდომი დამოკიდებული მეთემეებითურთ. ასეთი აღზევებული აზნაურები თავიანთი სოციალური მდგომარეობითა და პოლიტიკური გავლენით უახლოვდებიან ქართლის ძველ არისტოკრაციას და ქმნიან ე. წ. დიდაზნაურთა ფენას. „აზნაურნი დიდ-დიდნი“ ხელთ იგდებენ ერისთავის, პიტიასშის, ცისისთავის და სხვა გავლენიან თანამდებობებს. ისინი იქვემდებარებენ ერისგანებს და სხვა უფრო წვრილ აზნაურებსაც. ასე, თანდათანობით წარმოიქმნება ფეოდალური ურთიერთობისთვის დამახასიათებელი ფეოდალური იერარქია.

ასეთი მდგომარეობა გვაქვს არა მარტო აღმოსავლეთ, არამედ დასავლეთ საქართველოშიც, სადაც სამეფო-სამთავროების მეფე-მთავრები ჯერ რომის იმპერატორების ვასალები იყვნენ, ხოლო ლაზიკის სამეფოს წარმოქმნის შემდეგ ისინი ლაზიკის მეფის ყმებად იქცნენ.

ქრისტიანობის სახელმწიფო რელიგიად გამოცხადება

ფეოდალური ურთიერთობის გამარჯვებას საქართველოში დაემთხვა ახალი რელიგიის - ქრისტიანობის სახელმწიფო რელიგიად გამოცხადება. ქრისტიანობა საქართველოში ადრეც ვრცელდებოდა. ქართველ საეკლესიო მოღვაწეთა მტკიცებით, საქართველოში ქრისტიანობა უქადაგიათ ქრისტეს უშუალო მოწაფეებს - წმ. ანდრია პირველწოდებულსა და სიმონ კანანელი საქართველოში გარდაიცვალა და აქვე დაკრძალეს, ანაკოფიაში. საქართველოში იყვნენ სხვა მქადაგებლებიც, მაგრამ განსაკუთრებული დამსახურება აქ ქრისტიანობის გავრცელებასა და სახელმწიფო სარწმუნოებად გამოცხადებაში მიუძღვის წმ. ნინოს, რომელიც ქართულმა ეკლესიამ მოციქულთა სწორად შერაცხა.

საქართველოს გაქრისტიანებისა და წმ. ნინოს საქართველოში მოღვაწეობის შესახებ ერეკლე ცნობებს იძლევა როგორც ქართული საისტორიო („მოქცევაჲ ქართლისაჲ“, „ქართლის ცხოვრება“) და პაგიოგრაფიული თხზულებანი (წმ. ნინოს ცხოვრება და სხვ.), ისე სომხური და ბერძნულ-ლათინური წყაროები.

წმ. ნინო წარმოშობით რომის იმპერიის აღმოსავლეთ პროვინციიდან, კაპადოკიიდან იყო. აქ მოსახლეობის მნიშვნელოვან ნაწილს ქართველური გომები შეადგენდნენ. ნინოს მშობლები ადგილობრივ წარჩინებულთა გვარიდან იყვნენ. მისი მამა, ზაბილონი, რომაელთა ცნობილი სარდალი, ხოლო დედა, სუსანა, იერუსალიმის პაგრიარქის და იყო. ზაბილონს სახელი გაეთქვა „ბრანჯთა“ დამარცხებითა და მათი ქრისტიანობაზე მოქცევიით¹.

ნინო 12 წლის იყო, როდესაც ზაბილონმა უარყო საერო ცხოვრება, მთელი თავისი ქონება გაყიდა და ვლახაკებს დაურიგა, თვითონ კი ბერად აღიკვეცა. ნინო და დედამისი ჩაეიდნენ იერუსალიმში, სადაც პაგრიარქად ნინოს დედის ძმა იყო. ამ უკანასკნელმა ნინო აღსაზრდელად მიიღარა სარა ნიაფორს (გაბრიის მეთეალყურეს), რომელიც მას ქრისტეს სჯულს ასწავლიდა. ნინომ მისგან შეიგყო, რომ ქრისტეს ჯვარცმის შემდეგ მისი სამოსელი (კვართი) წილად ხელათ მცხეთელ მოქალაქეებს, რომლებმაც იგი საქართველოში წაიღეს და მცხეთაშია დაფლული.

დიდი თავგადასავლების შემდეგ ნინო საქართველოში ჩამოიღის. აქ იგი, ლეთის შემწეობით, იწყებს აუადმყოფების განკურნებასა და ქრისტეს მცნების ქადაგებას. მისი ხელდასხმით ბევრი გაქრისტიანდა. მანვე მოარჩინა მძიმე სენით შეპყრობილი დელოფალი ნ ა ნ ა და გააქრისტიანა. ქართლის მეფე მ ი რ ი ა ნ ი კი მგრულად შეხედა ახალი რელიგიის ქადაგებას და ყველა ქრისტიანის ამოხოცვას აპირებდა, მაგრამ მოხდა სასწაული. მას ნადირობისას ჩამოუხსნელდა და გყიდან გზა ველარ გაიკვლია. იგი ბევრს ემუდარებოდა თავის ღმერთებს, მაგრამ უშედეგოდ. მხოლოდ მაშინ განათდა, როდესაც მირიანმა ნინოს მიერ ქადაგებულ ქრისტეს მიმართა თხოვნით. ამის შემდეგ ქართლის მეფემ იწამა ნინოს სარწმუნოების ჭეშმარიტება და თვითონ დაიწყო ბრუნვა ამ რელიგიის თავის ქვეყანაში გასაერელებლად. ეს მოხდა IV საუკუნის დასაწყისში. ქართული ეკლესიის მიერ ქართლის გაქრისტიანების თარიღად განსაზღვრულია 326 წელი.

მეფე მირიანმა და წმ. ნინომ თხოვნით მიმართეს რომის იმპერატორს, კო ნ ს ტ ა ნ ტ ი ნ ე ს და მის დედას, დელოფალ ე ლ ე ნ ე ს მღვდელმთავარი და მღვდლები გამოეგზავნათ ნათლილებისათვის. იმპერატორმა კონსტან-

1 „ბრანჯა“ არაბიზირებული ფორმაა „ფრანჯ“-ისა. „ქართლის ცხოვრებას“ მიუძღვება მინაწერი, რომ „ბრანჯნი ფრანჯნი არიან“, ხოლო „წმ. ნინოს ცხოვრების“ კელიმურ ნუსხაში „ბრანჯის“ მაგივრად პირდაპირ „ფრანჯია“ ნახმარი. არის მოსაზრება, რომ შეიძლება „ბრანჯში“ გაღები იგულისხმებოდნენ. თუმცა ეს ის პერიოდი (III ს-ის უკანასკნელი მუთახედი), როდესაც გალიის ტერიტორიაზე იწყება ფრანკების ინტენსიური შემოჭრა და რომაელებს დიდი ბრძოლები უხდებოდათ მათი წინააღმდეგ. ნაწილი ფრანკებისა უკვე სახლდებოდა ჩრდილო-აღმოსავლეთ გალიის ტერიტორიაზე. ასე რომ, შესაძლებელია, ამ გადმოცემაში ერთერთი ასეთი ბრძოლის ეპიზოდი იყოს აღნიშნული.

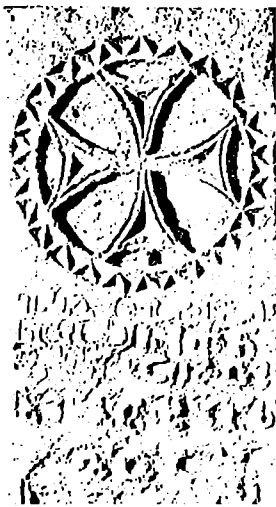

სკელა-ჯვარი ბილჩისაღან
(„ლიმანი კორა“) ბარნაბაის
მისახსენებლით V-VI სს.

გინემ სიხარულით მიიღო მათი თხოვნა და საქართველოში ეპისკოპოსად გამოგზავნა „მლელელი ჭეშმარიტი“ იოანე და მასთან ერთად კიდეე ორი მღვდელი და სამი ღიაკონი. მეფე მირიანს, თავისი ოჯახითურთ, მონათლა და თავის ქვეშევრდომებსაც უბრძანა, მონათლულიყვნენ. იოანე ეპისკოპოსმა და მღვდლებმა აკურთხეს მღ. მტკვარი და იქ მცხეთოსა და ქართლის მოსახლეობა მონათლეს.

წმ. ნინოს ცხოვრების ავტორის მტკიცებით, მირიანმა კელაჯ მიანელისა რომში ითანე ეპისკოპოსი და ერთი თავისი წარჩინებული და ქართლის მოსახლეობის მოსანათლად და ეკლესიების ასაგებად მღვდლებისა და მშენებელი კირითსუროების გამოგზავნა ითხოვა. იმპერატორმა ეს თხოვნაც შეუსრულა, ამავე დროს საქართველოში გამოგზავნა წმინდა ჯერის ნაწილები. მათთან ერთად ჩამოვიდა ვინმე „ბრანჯი“ (ფრანგი) მთაქარლიაკონი, რომელმაც ჩამოიგანა წერილი „ბრანჯთა შეფისაგან“ წმ. ნინოსთან, რამეთუ მას ნათელელა

სინოს მამის, მადლიონისაგან. ეს არის უძველესი, სახეცრად ლეგენდარული ცნობა საქართველო-საფრანგეთის ურთიერთობის შესახებ უკვე IV საუკუნეში.

ქრისტიანობა ქართლში სწრაფად გავრცელდა, თუმცა ისეთ კუთხეებში, სადაც მოსახლეობა ჯერ კიდევ თემური წყობილებით ცხოვრობდა, მამაპაპეულ რელიგიას ჯიუტად იცავენენ და მეფის მიერ წარგზავნილ ერისთავს ძალის გამოყენებაც კი მოუხდა. ასე იყო, მაგალითად, არაგვის ხეობის ბემო წყალზე, კახეთის მთიანეთში და სხვ.

ამავე პერიოდში ქრისტიანობა სახელმწიფო რელიგიად გამოცხადდა ეგრისშიც. 325 წელს ქ. ნიკეაში გამართულ პირველ მსოფლიო საეკლესიო კრებას ესწრებოდა ბიჭინთის ეპისკოპოსი ს გ რ ა გ ო ფ ი ლ ე .

ქრისტიანობის შემოსვლას უკიდურესი მნიშვნელობა აქვს და ქართველი ხალხის ცხოვრებაში. საქართველო კიდევ უფრო მჭიდროდ დაუკავშირდა კულტურულ რომს და დაუპირისპირდა აგრესიულ ირანს. ქრისტიანობა პროგრესული იდეების მაგარებელი რელიგია იყო და ემსახურებოდა საზოგადოების მორალურ განწმენდასა და სულიერ გასაუფლებას. ქრისტიანობამ აკრძალა წარმართული რიტუალები, რომლის დროსაც ხლებოდა ადამიანების მსხვერპლშეწირვა. ქრისტიანობა, როგორც წიგნიერი რელიგია, ხელს უწყობდა ერთიანი ქართული კულტურის, ენისა და ლიტერატურის განვითარებას. ქართულმა დამწერლობამ ამ დროიდან უკვე საბოლოოდ ჩამოყალიბებული, დახვეწილი და სრულყოფილი სახე მიიღო. იგი ფართოდ გავრცელდა მთელს საქართველოში. ამავდროს ქრისტიანობა, როგორც მონოთეისტური რელიგია, ხელს უწყობდა ქართლის მეფის ხელისუფლების განმტკიცებას, ქვეყნის კონსოლიდაციას.

ქართლის წინააღმდეგ ირანის აგრესიის გაძლიერება

ირანი მგრულად შეხვდა კავკასიის ხალხთა გაქრისტიანებას და ამის შემდეგ განსაკუთრებული დაეხმებოდა ცდილობდა იქ თავისი სახელმწიფოებრივი რელიგიის - ცეცხლთაყვანისმცემლობის (ზოროასტრიზმის) დამკვიდრებას. სასანიდებმა გააძლიერეს აგრესია კავკასიის ხალხების მიმართ. 338 წ., სიზიბისის ბავის ეადის ვასელისთანავე, შაპშა შაბურ II-მ დაიწყო საომარი მოქმედება შუამდინარეთსა და სომხეთში. შინაბრძოლებით დასუსტებული რომი წინააღმდეგობას ვერ უწევდა ირანის შემოტევას 364 წ. ირანელთა ლაშქარი სომხეთში შეიჭრა და მეფე არშაკ II გააძევა. სომხეთის მეფემ თაკი საქართველოს შეაფარა და შემდეგ, ქართული ჯარის დახმარებით, დაბრუნდა სომხეთში. ირანელებმა მაინც შეძლეს სომხეთის მეფის ხელთ გდება. ამის შემდეგ 368 წ. მათ უშუალოდ საქართველოს შემოუტეეს, ქართლის მეფე ს ა უ რ - მ ა გ ი გააძევეს და მის მაგივრად მისი ნათესაეუ, ა ს კ ა გ უ რ ი დასვეს გასტე. რომის იმპერატორმა თავისი სარდალი გ ე რ ე ნ ც ი უ ს ი გამოგზავნა 12 ლეგიონით და აიძულა ირანის შაჰი უკან დაეხია. ირანსა და რომს შორის ახალი შეთანხმებით, მათ ქართლი შუაზე გაიყვეს და ერთ ნაწილში, რომელიც რომის ვაჟლენის ქვეშ რჩებოდა, საურმაგის მეფობა აღადგინეს. ხოლო მეორე ნაწილში კვლავ ირანელთა მიერ დასმული ასპაგურის დავითის ქართლის ორ ნაწილად გაყოფა დიდხანს არ გაგრძელდებულა იმავე IV საუკუნის 70-იანი წლების ბოლოს რომს გაერთილდა ვითარება ევროპაში. იქ დაიწყო ვესტგუთების დიდი აჯანყება და იგი იძულებული გახდა, ქართლი დაეკლესობა. სადაც ამის შემდეგ, მთლიანად ირანელები გაბატონდნენ. ირანელებმა თავიანთი მოხელე, კ ი გ ი ა ს შ ი ჩააყენეს თბილისის ციხე-ქალაქში და მას ქართლის მეფის მეთვალყურეობა და ხარკის აკრეფის საქმის მოვლა დააქალაქეს. ეს იყო პირველი შემთხვევა, როცა ქართლი ხარკს უხდიდა სხვა სახელმწიფოს. ამას გარდა, ირანელებმა ადგილობრივი დიდბნაურების სახით გარკვეული დასაყრდენი გაიჩინეს ქართლის შიგნით.

დიდბნაურები ამნაურთა დაწინაურებული ფენა იყო, რომლებსაც ეკავათ მაღალი სამოხელეო და საეკლესიო თანამდებობები და განსაკუთრებით და ფლობდნენ დიდ გერმანოლოგიებს მდლ მოსახლე ემა-გლეხებითა და დამოკიდებული მეთემეუბთაურთ. ისინი ამ თანამდებობებისა და საგანგებლო გერმანოლოგიების შემკვიდრებით დაუფლეს



სასანიდო პეტროგლიფი შაპურ II-ის არაქსის მდინარის სანაპიროებზე, რომელიც დაარსდა ირანის სივრცე III ს.

ბას ცდილობდნენ, რასაც ქართლის მეფე გადაჭრით ეწინააღმდეგებოდა. ამის გამო მეფესა და დიდაზნაურებს შორის მწვავე კონფლიქტი წარმოიშვა, რაც მალე შეურიგებელ ბრძოლაში გადაიზარდა. ამით სარგებლობდა შაჰის კარი, უკავშირდებოდა ქართლის დიდაზნაურებს და მათ საკუთარი მეფის წინააღმდეგ აქებებდა. შაჰის ნლობა ზოგიერთი ასეთი დიდაზნაურისადმი იმდენად გაიზარდა, რომ იგი ირანიდან თავის მოხელეს კი აღარ აგზავნიდა ქართლის პიტიასმად, ე. ი. შაჰის წარმომადგენლად ქართლში, არამედ ამ თანამდებობაზე უკვე ადგილობრივ დიდაზნაურებს ნიშნავდა.

387 წელს რომსა და ირანს შორის დაიღო ბაეი, რომლის ძალითაც სომხეთის დიდი ნაწილი - ოთხი მეხუთედი ირანმა დაისაკუთრა, ხოლო რომს მხოლოდ ერთი მეხუთედი შერჩა. ამ ბაეს საქართველოსთვის დიდად უარყოფითი მნიშვნელობა ჰქონდა, რადგან სპარსელებმა სომხეთში მტკიცედ მოიკიდეს ფეხი და საქართველოსაც უფრო ადვილად შემოუტევედნენ. ამ პერიოდის ქართლის მეფეები - ბ ა კ უ რ ი , ფ ა რ ს მ ა ნ ი , მ ი რ დ ა გ ი ცდილობდნენ ირანის ბატონობისგან თავი დაეღწიათ. მეფე მ ი რ დ ა გ ი სპარსელებმა გყვედაც კი იგდეს (V ს-ის 20-იანი წლები) და იგი გყევობაში გარდაიცვალა.

ირანელებმა გააძლიერეს ბრძოლა ქართული ქრისტიანული ეკლესიის წინააღმდეგაც. მათ „გარყენეს ეკლესიანი“, ე. ი. შეიღწეს ქრისტიანული ტაძრები და იქ, ქრისტიანული მღვდელმსახურების მაგივრად, „ეცესლისმსახურთა სპარსთა აღაგზნეს ცეცხლი“, ე. ი. ცეცხლისმსახურების რიგუალის დანერგვა დაიწყო. ამ ამბავს ეწინააღმდეგებოდნენ ამ დროის (V ს-ის 20-40-იანი წლები) ქართლის მეფეები ა რ ჩ ი ლ ი , მ ი რ დ ა გ ი , მაგრამ ძალები უთანაბრო იყო და მათ ბრძოლას წარმატება არ მოჰყოლია.

ამ დროიდან ირანმა დაიწყო უფრო აქტიური, აგრესიული პოლიტიკის გატარება ამიერკავკასიის ქვეყნების მიმართ. მისი მიზანი იყო მთლიანად მოესპო ამ ქვეყნების დამოუკიდებლობა და ისინი ირანის რიგით პროვინციებად გადაექცია. ამისთვის საჭირო იყო ამ ხალხების კულტურის მოსპობა და მათი სრული ასიმილაცია. 428 წელს ირანის შაჰმა სომხეთში ადგილობრივი დიდაზნაურების ანუ ნახარარების დასმარებით მეფობა გააუქმა. ირანელებმა თავიანთი გავლენის ქვეშ მოაქციეს ქრისტიანული ეკლესიაც. საქმე ისაა, რომ ამ დროს ქრისტიანობაში წარმოიქმნა სხვადასხვა მიმდინარეობა, რომლებიც ერთმანეთს შეურიგებლად მტრობდნენ. ორთოდოქსალურ ეკლესიას ბიზანტიის საიმპერატორო კარი მფარველობდა, მაგრამ აღმოსავლეთის ქვეყნებში ბევრი იყო ოპობიკური მიმდინარეობა, რომლებსაც ირანელები უჭერდნენ მხარს. რა თქმა უნდა, ამას ისინი აღმოსავლეთის ხალხების ბიზანტიის წინააღმდეგ დასარაზმავად იყენებდნენ. V ს-ის 40-იან წლებში შაჰმა იეზდიგერდ II-მ (438-457) ბრძანება გამოსცა მისი ქვეშევრდომი ქვეყნებიდან, მათ შორის ქართლიდანაც, გამოეყვანათ ცხენოსანი ჯარი შუა აზიაში გასაგზავნად, სადაც სისხლისმღვრელი ომები მიმდინარეობდა ქუშანების წინააღმდეგ. ამ გადაწყვეტილებას ის მიზანი ჰქონდა, რომ ეს ქვეყნები მებრძოლი ძალისაგან დაეცა და ადვილად დაემორჩილებინა. შუა აზიაში ბრძოლა დიდ მსხვერპლს მოითხოვდა და იქ გაგზავნილი მხედრობიდან ცოტანილა ბრუნდებოდნენ უკან.

ამიერკავკასიის ქვეყნებში ჩაგარდა აღწერა და მოსახლეობა უფრო მძიმე გადასახადებით დაიბრა. გადასახადები დაედო ეკლესიასაც.

ირანელებმა სცადეს კავკასიიდან გაყვანილ ჯარში მამლუანობა გაეერყეულკინათ, მაგრამ მათ ამ ედას წარმატება არ მოჰყოლია. ასევე წარუმატებლად დაეწაერა სომხეთში ამ რელიგიის გავრცელების მცდელობა. ამის შემდეგ შაჰმა თავისთან დაიბარა სომხეთის, ქართლისა და ალბანეთის თავკაცები (დიღებულები, ნახარარები) და მათ დიდი წყალობა აღუთქვა, თუ ისინი უარყოფდნენ ქრისტიანობას და მამლუანობას მიიღებდნენ, წინააღმდეგ შემთხვევაში ამოწყვეტით დაუპყრა. ხანგრძლივი ბჭობის შემდეგ სამივე ქვეყნის თავკაცებმა გადაწყვიტეს, დათანხმებულიყვნენ შაჰის მოთხოვნას, მაგრამ სამშობლოში დაბრუნებისთანავე კელაე ქრისტიანობა მიეღოთ. შაჰი მაინც არ ენლო მათ და თავისთან მცდელებად ლაიგოვა ქართლის პიტიასში არმეშა და სომხეთის მამლუანის ვასაკ სიუნის ორი ეპიშეილი.

ირანის შაჰმა კავკასიის ქვეყნებში გამოგზავნა მორგეები, რომლებსაც ევალებოდათ სამუღამოდ აღმოეფხვრათ ქრისტიანობა და მამლუანობა დაენერგათ. ამ მიზნით მათ უნდა დაესურათ ქრისტიანული ეკლესიები და გაეხსნათ მამლუანური სამლოცველოები და სკოლები, სადაე თავიანთი წესები და სარწმუნოების პრინციპები უნდა ესწავლებინათ. მარგო სომხეთში ირანელებმა 700-ზე მეტი მოგვი გამოგზავნეს. მაგრამ შაჰის ამ ღონისძიებამ საწინააღმდეგო შედეგი გამოიღო. ამიერკავკასიაში იფეთქა დიღმა აჯანყებამ (450-451 წწ.), რომლის ჩახშობა ირანელებს ძალიან გაუჭირდათ. შაჰის კარი იძულებული გახდა მთელ რიგ დათმობებზე წასულიყო: რაც მთავარია, ირანმა ამჯერად უარი თქვა ამიერკავკასიის ხალხების მის მიერ დაგეგმილ ასიმილაციის პოლიტიკაზე; აღადგინა სარწმუნოებრივი თავისუფლება; შეამსუბუქა სამსედრო ბეგარა და გადასახადები.

დასაძღვრეო საქართველო IV-V საუკუნეებში

III-IV საუკუნეების დასაძღვრეო საქართველოში სხვა სამთავროებს შორის განსაკუთრებით დაწინაურდა აღაზიკა. მან თანდათან დაიქვემდებარა აფშილების, ააბგების, სანიგების და სხვა წერილი გომების მთავრები. უფრო გვიან ლაზების მთავარმა სენაბების მთავარი დაიმორჩილა. ასევე მის მფლობელობაში გადავიდა აქამდე ქართლის მეფის კუთვნილი გერიგორიაც დასაძღვრეო საქართველოში, როგორც იყო არგვეთი და ძიდრიცხებით დასახლებული შავიზღვისპირა რაიონი. იბერიის საზღვართან ლაზებმა ძლიერი სიმაგრეები - სკანდისა და შორაპნის ციხეები ააგეს. აღსანიშნავია, რომ თუ IV საუკუნის დასაწყისში დასაძღვრეო საქართველოს შავიზღვისპირა ციხეებში ჯერ კიდევ იდგნენ რომაელთა გარნიზონები, ამ საუკუნის ბოლოდან ასეთი გარნიზონები ლაზების გერიგორიამ აღარ ჩანან. ეს გამოწვეული იყო ამ პერიოდში რომის იმპერიის დასუსტებითა და თანდათანობით უკან დახევით.

როგორც აღნიშნული იყო, 387 წელს იმპერატორმა თეოდოსიმ სომხეთის უდიდესი ნაწილი ირანს დაუთმო. ამავ თეოდოსიმ 395 წელს თავისი იმპერია

ორ ნაწილად გაყო და ამის შემდეგ საქართველოს ურთიერთობა ქიონდა შედარებით უფრო ნაკლები ძალის მქონე აღმოსავლეთ რომის იმპერიასთან (ბიზანტიასთან). რომს გუთების მძლავრი შემოტევის მოგერიება უხლებია, მალე გუთები აღმოსავლეთიდან დაძრულმა ჰუნებმა ურდოებმა შეცვალეს. ჰუნებმა გაანადგურეს ალანთა გაერთიანება, მოარბიეს ბოსფორის სამეფოს ტერიტორია და კავკასიონის გაღმოსავლელელებს მიაღვინ. ამ ზეკარების დაცვა ბიზანტიის ხელისუფლებისათვის უადრესი მნიშვნელობის ამოცანად იქცა და, ვასაგებია, ასეთ ეთარებაში იმპერიისათვის მთავარ დასაყრდენ ძალად ლაზიკა უნდა გამხდარიყო. ბიზანტიის ხელისუფლებას აღმოსავლეთში მორჩილ ვასალზე უფრო მეტად ძლიერი მოკავშირე ესაჭიროებოდა და იგი იძულებული იყო არა მარტო შერიგებოდა ლაზების სამეფოს გაძლიერებას, არამედ დახმარებოდა კიდევ მას. ბიზანტიელი ისტორიკოსი პროკოპი კესარიელი პირდაპირ მიუთითებს, რომ ლაზები არც ხარკს იხდიდნენ, არც სხვა რაშეში ემორჩილებოდნენ რომაელებს (ბიზანტიელებს). ლაზები მტკიცედ იყავდნენ თავიანთ საზღვრებს, რათა მტრულად განწყობილი ჰუნები მათი მოსაზღვრე კავკასიის მთებიდან, ლაზიკაზე გამოეღლით, რომაელთა მიწა-წყალზე არ შეჭრილიყვნენ. მეორე ბიზანტიელი ისტორიკოსი აგათია შემძღვენაირად ახასიათებს ლაზებს: „ძლიერსა და მამაც გომს წარმოადგენენ ლაზები და სხვა ძლიერ გომებსაც მბრძანებლობენ; ამაყობენ კოლხსა ძველი სახელით და ზომამე მეტად ქედმაღლობენ, შესაძლებელია არც თუ ისე უსაფუძვლოდ... მე არ მეგულება არც ერთი სხვა ასე სახელგანთქმული და განჭიდებული თავისი სიმდიდრის სიუხვით, ისე ქვეშევრდომთა სიმრავლით, როგორც მიწაწყლის სიჭარბითა და მოსავლიანობით, ისე ხასიათის სილამაჩითა და სიქქიგით... ლაზები ზღვაში დაეურავენ და ვაჭრობაშიც დიდ სარგებელს პოულობენ. მათ თავიანთი ცხოვრებისათვის სახელმწიფოებრივი და კანონიერი სახე მიუყიათ“.

ლაზიკისა და ბიზანტიის ურთიერთობა IV-V საუკუნეებში მხოლოდ სამხედრო კავშირზე იყო დამყარებული. ლაზიკა ფორმალურად ითვლებოდა ბიზანტიის ეასალად. მაგალითად, როდესაც ლაზების მეფე გარდაიცვლებოდა, ახალ მეფეს იმპერატორი უგზავნიდა სამეფო ნიშნებს. ეს ნიშნები დაწვრილებით აქვს აღწერილი ისტორიკოს აგათიას: თვალმარგალიტით შემკული ოქროს გვირგვინი, ოქრომკედლით მოქარგული გრძელი ქიგონი, ოქროთი და თელებით შემკული მიტრა, წითელი წალები და სხე.

ლაზიკის სამეფოს ტერიტორია მთელ დასავლეთ საქართველოს მოიცავდა. იგი სამხრეთით მდ. ჭოროხის შესართავამდე ვრცელდებოდა, აღმოსავლეთით ლიხის ანუ სურამის ქედამდე, ხოლო ჩრდილოეთით მოიცავდა თანამედროვე აფხაზეთისა და სვანეთის ტერიტორიასაც. ფლავიუს არიანეს მიერ დასახელებული აფშილების, აბაგებისა და სანიგების სამთავროები უშუალოდ ლაზიკის სამეფოს შემადგენლობაში შედიოდნენ.

ლაზიკის დედაქალაქი იყო ციხე-გოჯი, რომელიც ქვეყნის შუაგულში, მდ. გეხურის პირას მდებარეობდა. მას ბერძნები არქეოპოლისს (ე. ი. ძველ ქალაქს) უწოდებდნენ. ლაზიკაში (ქართ. ეგრისი) სხვაც არაერთი



ციხე-გოჯი, ეგრისის ლელაქალაქის გაღაფახი და ქალაქში შესასული.

ქალაქი იყო, მაგალითად, ქუთაისი, მოხირისი, ვარდციხე (როდოპოლისი). ეს ქალაქები თავმოყრილი იყო ქვეყნის ეკონომიკურად ყველაზე უფრო განვითარებულ ცენტრალურ რაიონში, რომელსაც ქართული წყაროები სამოქალაქოსაც უწოდებენ. ასევე, თავიანთი მნიშვნელობა არ დაუკარგავთ შვეიცილეთაგან ქალაქებსაც: ფამისს, ჰეზასგოპოლისს, ბიჭვინთას. ისინი კვლავ მსხვილ საეკონომიკურ-სახელმწიფო ცენტრებად რჩებიდნენ. ყველა ამ ქალაქს მჭიდრო საეკონომიკურ ურთიერთობა ჰქონდა როგორც ბიზანტიასთან, ისე ირანსა და ჩრდილო კავკასიასთან. ამას კარგად ადასტურებს მდიდარი არქეოლოგიური მასალა.

უკანასკნელ დრომდე ფართო არქეოლოგიური სამუშაოები წარმოებდა ლაზიკის ლელაქალაქის, ციხე-გოჯის გერეგორიაზე, სადაც გამოვლინდა ამ პერიოდის მძლავრი საფორტიფიკაციო ნაგებობანი აკროპოლისით, დაფარული გასასყელელით მღვებურის ნაპირზე და სხე.

IV-V საუკუნეების ლაზიკის სამეფოს პოლიტიკური ისტორიის შესახებ ცოტა რამ არის ცნობილი. ზოგჯერ ლაზიკასა და ბიზანტიას შორის ურთიერთობა იძაბებოდა. მაგალითად, V ს-ის 50-იან წლებში იმპერატორ მაკრიანეს (450-458) ჯარები გაუგზავნია ლაზების მეფე გუბამ I-ის წინააღმდეგ. ბრძოლას შედეგი არ გამოუვლია და, ბოლოს, პოლიტიკური მოლაპარაკებით, შეთანხმებულან, რომ გუბამ მეფე გადადგებოდა და თავის შემოქმედრეს, წათეს დაუთმობდა გახგს. მიზეზი მისი ირანული ორიენტაცია უნდა ყოფილიყო. V საუკუნის ბოლოს ლაზიკა შედარებით დასუსტებული ჩანს. მას ჩამოშორდა სკანეთის სამთავრო, ასევე ზოგიერთი აღმოსავლეთი პროვინცია (არგვეთი). ეს დაკავშირებული უნდა იყოს ეახგანგ გორგასლის დროს ქართლის სამეფოს გაძლიერებასა და დასავლეთის მიმართულებით ქართლის ექსპანსიასთან.

ვასტანგ ბორბასლის მეფობა

ქართველი ხალხის ხსოვნაში ვასტანგ გორგასალს უკავია ერთ-ერთი ყველაზე უფრო თვალსაჩინო ადგილი. დროთა განმავლობაში მისი სახელი ლეგენდებით შეიმოსა, როგორც ქვეყნის განთავისუფლებისა და აღორძინებისათვის მებრძოლი რაინდი მეფისა. მისი ეპოქიდან შემორჩენილია პავთოგრაფიული შინაარსის მსოფლო ერთი თხზულება, საისტორიო თხზულებანი კი დაკარგულია. გვაქვს მათზე დაყრდნობით უფრო გვიან (IX-XI საუკუნეებში) შექმნილი თხზულებანი, რომელთა შორის ერთ-ერთი საქციალურად მისი მოღვაწეობის აღწერისაღმია მიძღვნილი (ავტორად თვლიან ჯუანშერ ჯუანშერიანს), მაგრამ ეს თხზულებაც, თავისი ეპოქის გემოვნების მიხედვით, საგმირო-რომანტიკულ და სათავგადასავლო სტილშია დაწერილი. ვასტანგ გორგასალზე საინტერესო ცნობებს იძლევიან სომეხი ისტორიკოსებიც.

ვასტანგი ქართლში V ს-ის მეორე ნახევარში მეფობდა. იგი 7 წლის ბავშვი იყო, როცა ვარდაეუკალა მამა, მეფე მირდაგი. სამეფო კარს ურთულესი პრობლემები ჰქონდა გადასაწყვეტი. დიდამზაურები მეფეს არ ემორჩილებოდნენ და თავიანთი მალალი თანამდებობების შემკვიდრებით გადაქცევას ცდილობდნენ. მათი გავლენა ერცელდებოდა ეკლესიაზეც. საქართველოს თავს ესხმოდნენ იმიერკავკასიელი მთიელები, რადგან ქართლის სამეფოს დასუსტებისა და ირანის დაქვემდებარებაში მოქცევის შემდეგ კავკასიონის გადმოსასვლელი ბი სათანადოდ აღარ იყო დაკული.

მცირეწლოვანი ვასტანგის გამეფების პირველ წლებშივე საქართველოს იმიერკავკასიიდან თავს დაესხნენ ალან-ოსები და ჰუნ-თურქები, რომლებმაც სასტიკად მორბიეს ქვეყანა. მათ აიღეს ქალაქი კასპი და გყვედ წაიყვანეს მეფე ვასტანგის და მირანდუხტი. საქართველოს მხრიდან წინააღმდეგობის ძალას მკვეთრად ასუსტებდა ის გარემოება, რომ ირანელებს აქედან კვლავ დიდი რაოდენობით გაჰყავდათ ცხენოსანი მეომრები, რომლებიც შორეულ შუა აზიაში თურქული გომების (კიდარების, ქუშანების, პეფთალიტების) წინააღმდეგ საბრძოლველად იგზავნებოდნენ. ასევე ქვეყანა კვლავ ისე დიდა მძიმე ხარკს ირანის სასარგებლოდ. ირანის განსაკუთრებული მოხელე, მარზპანი, რომელიც ბარდაევი იჯდა, აკონტროლებდა ქართლის მეფის მოქმედებას და ხშირად მის საშინაო საქმეებშიც ერეოდა, კერძოდ, ყველა საშუალებით ცდილობდა დაენერგა ცეცხლთაყვანისმცემლობა და ქართლის გავლენიანი დიდამზაურები თავის მხარეზე გადაებირებინა.

ვასტანგის დედა, დედოფალი სავდუხტი იმიერკავკასიის მარზპანის ბარზაბოღის ქალიშვილი იყო. ქვეყნისთვის ამ მძიმე მდგომარეობაში იგი გაემგზავრა ბარდაეს მამასთან და შემწეობა და მფარველობა სთხოვა. დედოფლის ამ ნაბიჯმა კარგი შედეგი გამოიღო. მას შემდეგ, რაც ვასტანგი სრულწლოვანი შეიქმნა, მან სწორად შეაფასა ქვეყნის მდგომარეობა და ირანელების ინტერესები იმიერკავკასიაში. უპირველეს ყოვლისა, ეს იყო კავკასიონის გადმოსასვლელის კვლავ დაუფლება და გამაგრება, ვინაიდან ჩრდილოეთიდან შემოჭრილი ურდოები დიდ ზიანს აყენებდნენ თვით ირანის გერი-

გორიასაც. ეახტანგმა ირანელ მარგჰანს დამხმარე ძალა გამოსთხოვა და დიდი ლაშქრობა მოაწყო იმიერკაქკასიაზე. ქართველებმა დაამარცხეს ალანოსები, ხელთ იგდეს დიდალი სიძლიდრე და გყვეები, აიძულეს ოსთა მთავარი, გაეთავისუფლებინა ეახტანგის დატყვევებული და მირანდუხტი. ამ ლაშქრობის შედეგად ქართველებმა თავიანთ კონტროლს დაუქვემდებარეს ჩრდილო კაქკასიიდან გადმოსასვლელი. ეახტანგმა განსაკუთრებით გაამაგრა დარიალის კარი. აქ აღაშენა მაღალი ციხე-კოშკი და მცველად დაადგინა მის მახლობლად მცხოვრები მთიელები. ამის შემდეგ, მისი ბრძანების გარეშე, არავის შეეძლო გადმოეღახა ეს გადმოსასვლელი.

ჩრდილო კაქკასიაში ძლევამოსილი ლაშქრობის შემდეგ ეახტანგი „აფხაზეთის გზით“ დასავლეთ საქართველოში გადავიდა. სვანეთი და ეგრისის დიდი ნაწილი მას უშუალოდ დაექვემდებარა. ეახტანგმა აქ რამდენიმე საერისთავო დააარსა, ხოლო ეგრისის ანუ ლაზიკის მეფე თავის გაელენას დაუმორჩილა.

ეახტანგმა ბიზანტიასაც შეუტია. IV საუკუნის მეორე ნახევარში ბიზანტიელები საქართველოს სამხრეთ-დასავლეთ ნაწილს - კლარჯეთს დაეუფლნენ. ეახტანგმა ეს გერიტორია კვლავ ქართლს შემოუერთა და იქ შექმნა თავისი საერისთავო, რომლის ცენტრადაც აქცია მის მიერ აგებული ციხე-ქალაქი არგანუჯი.

459-463 წწ. ირანს მძიმე ბრძოლები ჰქონდა ალბანეთის აჯანყებული მეფის ეახეს წინააღმდეგ, როგორც ჩანს, ეახტანგის მეოხებით ირანის შაჰმა მოისყიდა ჩრდილო კაქკასიაში მომთაბარე თურქ-ონოგურები, დარიალის გზით შემოიყვანა და ალბანელებს მიუსია. ბრძოლები მთელ წელს გაგრძელდა და დამთავრდა მეფე ეახეს გადადგომითა და ალბანეთში მეფის ხელისუფლების გაუქმებით (463 წ.). ამით კარგად ისარგებლა ქართლის მეფემ და უშუალოდ შემოიერთა კერეთი (დასავლეთ ალბანეთი). აქ მან შექმნა ცალკე ადმინისტრაციული ერთეული - კერეთის საერისთავო, რომელშიც შევიდა კამბეჩანის გერიტორიაც. ამ საერისთავოს ცენტრი იყო ეახტანგის მიერ აშენებული სორნაბუჯი. ეახტანგმა თავის სამეფოს შემოუერთა აგრეთვე პერეთის ჩრდილოეთით მდებარე დალესტნის მთიანეთის ნაწილი, წუქეთი და აქაც ცალკე საერისთავო შექმნა.

ამრიგად, მეფე ეახტანგმა, წინდახედული პოლიტიკით, თავდაპირველად ირანის ძალის დახმარებით და არა მისადმი დაპირისპირებით, თავის ქვეყანას დიდი წარმატებები მოუპოვა. მან განავრცო ქართლის სამფლობელოები კლარჯეთიდან წუქეთამდე, თავის გაელენას დაუმორჩილა იმიერკაქკასიის მთიელები, ფაქტობრივად შემოიერთა დასავლეთ საქართველოს დიდი ნაწილი და მეზობელ კაქკასიის ქვეყნებშიც დიდი ავტორიტეტი დაიმსახურა.

ირანის დათმობანი საქართველოს მეფის მიმართ და ბიზანტიის შედარებით პასიურობაც გამოწვეული იყო მათი მძიმე მდგომარეობით. ბიზანტიის იმპერიაში V ს-ის მეორე ნახევარში პოლიტიკური და რელიგიური ბრძოლები მიმდინარეობდა. ოფიციალურ ორთოდოქსალურ, დიოფიზიტურ ქრისტიანობას დაუპირისპირდა მონოფიზიტობა და სხვა მიმდინარეობანი. რომ-

ლებიე ძირითადად იმპერიის აღმოსავლეთ პროვინციებში - ეგვიპტეში, სირიასა და პალესტინაში იყო გავრცელებული. ამ მიმდინარეობებს ენერგიულად უჭერდა მხარს ირანის შაჰის კარიე. მაგრამ ბიზანტიის მთავარი პოლიტიკური პრობლემა იყო გუთებისა და ვანდალების წინააღმდეგ წარუმატებელი ბრძოლები.

რაც შეეხება ირანს, იქ იეზიდურდ II-ის გარდაცვალების (457 წ.) შემდეგ მის უაქიშვილებს შორის ტახტისათვის ბრძოლა დაიწყო. ბოლოს გამეფდა კე-როზი (459-484), რომელსაც თითქმის გამუღმებული ომები პქონდა წრდილო-აღმოსავლეთის საზღვრებთან, საიდანაც „ ს ი ო ნ ი ტ ი კ უ ნ ე ბ ი “ და კ ი დ ა რ ი ტ ე ბ ი უტევენენ. ეს ბრძოლები დიდ ხარჯებს მოითხოვდა და ირანი ხშირად მიმართავდა ბიზანტიას ფულთი დახმარებისათვის, რადგან კავკასიონის გაღმოსასვლელების დაცვა ორივეს ინტერესებში შედიოდა: აქედან შემოჭრილი პუნები ბიზანტიის ტერიტორიასაც დაარბევდნენ. ბიზანტიის საიმპერატორო კარი მხოლოდ დიდის ჭირვეულობით თანხმდებოდა ამ ფულადი სუბსიდიის გაცემას.

V ს-ის 60-იან წლებში პეროზმა ვახტანგი ქართველთა ლაშქრითურთ პუნების წინააღმდეგ საბრძოლველად გაიწვია შუა აზიაში. 468 წელს სპარსელებმა დაამარცხეს კილარიტები. ამ ბრძოლებში დიდად გამოუჩენია თავი ვახტანგს, როგორც შუაანიშნავ მხედართმთავარსა და მამაც მებრძოლს. ვახტანგი მონაწილეობდა, აგრეთვე, ბრძოლებში ინდოეთისა და სხვა მომიჯნავე ქვეყნების წინააღმდეგ. ამასობაში კილარიტების ადგილი კეფთალეობი ანუ „ თ ე ტ რ მ ა კ უ ნ ე ბ მ ა “ დაიკავეს. ახლა უკვე შეიცვალა ეთიარება და სპარსელები დამარცხებას დამარცხებაზე განიცდიდნენ. ერთ-ერთ ბრძოლაში თეოდორანის შაჰი პეროზიე კი გყვედ ჩაუვარდა პუნ-ქეფთალიტებს. ბიზანტიის იმპერატორის, ზენონის, შუამდგომლობით ქეფთალიტებმა, დიდი გამოსასყიდის ფასად, გაათავისუფლეს ირანის შაჰი. ამ გამოსასყიდის გადახდა მძიმე გვირთად დააწვა როგორც ირანის მოსახლეობას, ისე განსაკუთრებით დაპყრობილ ხალხებს, მათ შორის, ქართველებს. ეს კი ქართლში ანტიირანულ განწყობილებას კიდევ უფრო აძლიერებდა.

ვახტანგი ქართლში მხოლოდ 7 წლის შემდეგ, V ს-ის 70-იან წლებში დაბრუნდა. მას აქ ვითარება მკვეთრად შეცვლილი დახვდა. სპარსელები კელაეე ცდილობდნენ კავკასიის ხალხების სრულ დაპყრობას. მხოლოდ ქართლში იყო დარჩენილი ადგილობრივი მეფის ხელისუფლება, სომხეთსა და ალბანეთში მეფობა უკვე კარგა ხანია გაუქმებული იყო (სომხეთში - 428 წ., ალბანეთში - 463 წ.). იგივეს უმზადებდნენ ქართლსაც. საამისოდ ირანის შაჰის კარი წარმატებით ცდილობდა გამოეყენებინა წინააღმდეგობა ქართლის მეფესა და ადგილობრივ დიდგნაურებს შორის. ამ მხრივ დამახასიათებელია ვარსქენ პიტიახმის მაგალითი, რომელიც აღწერილი აქვს V საუკუნის ავტორს იაკობს ხუცესს.

ვარსქენი ქვემო ქართლის განმგებელი პიტიახში იყო. იგი 466 წელს გაემგზავრა ირანის შაჰთან, მისი გულის მოგების მიზნით, უარყო ქრისტიანობა და მაზდეანობა მიიღო. რა თქმა უნდა, ასეთი გზით მას სურდა თავი დაეღ-



ბოლნისის ბაგრატიონების ქვის მონუმენტული ჯვარი და სვეტიცხოვლის (სიკაბინის) განმარტებები. V ს.

ისინი მსხვილი ფეოდალების ინტერესების დამცველნი და გამგარეებლნი იყვნენ. ირანის შაჰის კარი საერთო ენის გამონახვას ცდილობდა როგორც საერთო ფეოდალებთან, ისე უმაღლეს საეკლესიო ხელისუფლებთანაც და მათ იოაკიანთი მეფის წინააღმდეგ აქეზებდა. ამ დროს ქართლის ეკლესიის სათავეში იდგა მ ი ქ ა ე ლ მთაფარეჟისკოპოსი, რომელსაც დიდი სიმდიდრე დაეგროვებინა უკანონო გზით. ისტორიკოსი მას „ვერცხლის მოყვარეს“ უწოდებს და აღარებს „ქრისტეს მეგუადრუცე“ იუდა ისკარიოტელს, რომელსაც ებარა ის ჩანთა („გუადრუცი“, ყუღაბა), რომელშიც ქრისტე, თავის მოწაფეებთან ერთად, ფულს ინახავდა გლახაკთათვის დასარიგებლად, იუდა კი იპარავდა (იოანე, 12, 6; 13, 29).

საქართველოში დაბრუნებულმა მეფე ეახტანგმა უპირველეს ყოვლისა ეკლესიას მიაქცია ყურადღება და მისი საფუძვლიანი რეორგანიზაცია გადაწყვიტა. მან ურჩი და უღირსი ეპისკოპოსების გადაყენება დაიწყო. ამავე დროს ეახტანგი ასალ საეპისკოპოსოებს აარსებდა და ძველებს აწვრილურთულებდა. მას თვით მიქაელ მთაფარეჟისკოპოსის გადაყენებაც სურდა. ამ ამბავმა იმდენად აღაშფოთა მიქაელი, რომ წარმოუდგენელი შეურაცხყოფა მიაყენა მეფე ეახტანგს. როდესაც მას მეფე ეახლა და დაისარა, რათა მთხევოდა მისი კაბის

წია ქართლის მეფის ქვეშევრდომობისგან და, ირანის მხარდაჭერით, თავის სამფლობელოში უფრო მეტი უფლებები მოეპოვებინა. მის ამ ნაბიჯს წინ აღუდგა მისი ცოლი შ ე მ ა ნ ი კ ი , რომელიც სომხეთის სახელგანთქმული სარდლის ვარდან შამიკონიანის ასული იყო. მიუხედავად სასტიკი წამებისა, შუშანიკი არ დაემორჩილა ვარსიქენის მთხოვნებს და მრავალწლიანი პატიმრობისა და განჯის შემდეგ აღესრულა როგორც წმინდა მოწამე.

ვარსიქენის მსგავსი მოღალატე დიდაზნაური სხვათა არაერთი იყო. ისინი ვერ ითმენდნენ ეახტანგ მეფის ძლიერ ხელისუფლებას, რომელიც, ისტორიკოსის თქმით, „მეყობდა როგორც ღოში შორის ცხვართა“.

ამ დროს ქართლის ეკლესიაც უკვე ფეოდალურად იყო ორგანიზებული. ეკლესია-მონასტრებს დიდი სამფლობელოები გაუჩნდათ, ძირითადად შეწირული მიწების სახით, რომლებსაც განაგებდნენ ამ ეკლესია-მონასტრების სათავეში მდგომი საეკლესიო დიდმოხელენი: მთაფარეჟისკოპოსები, ეპისკოპოსები, მონასტრების წინამძღვრები და სხვ. ეს უმაღლესი საეკლესიო თანამდებობანი ძირითადად დიდაზნაურთა საგვარეულოების წარმომადგენლებს ეკავათ და, გასაგებია,



ბოლნისის ხაობი (V ს.),
ხეყვის თაჯი ღონის
გამოსახულებით.

კალთას, მიქაელმა წიხლი ქერა სახეში და კბილიც კი ჩაუკგვრია. განრისხებულმა ვახტანგმა მიქაელი საქართველოდან გააძევა. იგი კონსტანტინოპოლის პატრიარქთან გაიგზავნა განსასჯელად. ამავე დროს ვახტანგმა იმპერატორსა და კონსტანტინოპოლის პატრიარქს მოსთხოვა საქართველოს ეკლესია უშუალოდ მეფისთვის დაექვემდებარებინათ და ქართული ეკლესიის სათავეში ჩაეყენებინათ თვითმწყემსობის ანუ ავტოკეფალიის უფლებით აღჭურვილი კათალიკოსი. კონსტანტინოპოლმა დააკმაყოფილა ვახტანგის მოთხოვნები. მიქაელი მონასტერში განამწყვდეს, ხოლო საქართველოს კათალიკოსად გამოიგზავნა ვახტანგთან ახლო ურთიერთობაში მყოფი პეტრე, რომლის ხელდასმაც ანტიოქიის პატრიარქმა განახორციელა. კონსტანტინოპოლი ასეთ დათმობაზე იმიტომ მიდიოდა, რომ ითვალისწინებდა იმ რთულ პოლიტიკურ სიტუაციას, რაც იმ დროის მახლობელ აღმოსავლეთში იყო და იმ მნიშვნელოვან როლს, რომელსაც საქართველო ასრულებდა ამიერკავკასიაში ქრისტიანობის ინტერესებისა და პოზიციების დასაცავად.

პეტრე კათალიკოსთან ერთად საქართველოში ჩამოვიდა მისი უახლოესი თანამშრომელი და თანამემწე სამოელი, რომელიც მცხეთის მთავარეპისკოპოსად დაჯდა და კიდევ 12 სხვა ეპისკოპოსი, რომლებიც სხვადასხვა საეპისკოპოსოებში განამწყვდეს. ასეთი რეორგანიზაციის შემდეგ ქართული ეკლესია მეფის უერთგულეს თანამემწედ იქცა და მის ღონისძიებებს მტკიცედ უჭერდა მხარს. თუ მანამდე საქართველოში მხოლოდ 6-7 საეპისკოპოსო იყო, ამ რეორგანიზაციის შემდეგ აქ 20-მდე საეპისკოპოსო ჩანს, ესენია: მცხეთის, სამთავისის, რუისის, ნიქოზის, წილქის, თბილისის, მანგლისის, ბოლნისის, ცურგავის, ჭერემის, რუსთავის, ნინოწმინდის, ხორნაბუჯის, ბოლბის, ჩელთას, აწყვერის, წუნდას, ახიზის, ერუშეთის და სხვ.

მეფის ხელისუფლების განმტკიცებასა და დიდი მანაურთა გავლენის შესუსტებას ისახავდა მიზნად ვახტანგის მიერ წამოწყებული დიდი საქალაქო და საფორტიფიკაციო მშენებლობანიც. ვახტანგის დროს აშენდა, მაგალითად, ქალაქი უჯარმა მდ. ივრის ხეობაში, რომელსაც დიდი ეკონომიკური და



უჯარმის ნაქალაქარის ზედა ციხის ნანგრევები. V ს.

პოლიტიკურ-ადმინისტრაციული მნიშვნელობა ჰქონდა, იგი მღებარეობდა მთისა და ბარის ეკონომიკური რაიონების შესაყარზე და აკონტროლებდა მთასთან ურთიერთობას; ასეთივე მნიშვნელობის იყო ვახგანგის დროს გაშენებული ქალაქი ჭ ე რ ე მ ი , რომელიც ასევე კახეთში მღებარეობდა და მეფის ღომენის უმნიშვნელოვანეს პუნქტად იქცა. ვახგანგმა დაიწყო დიდი მასშტა-

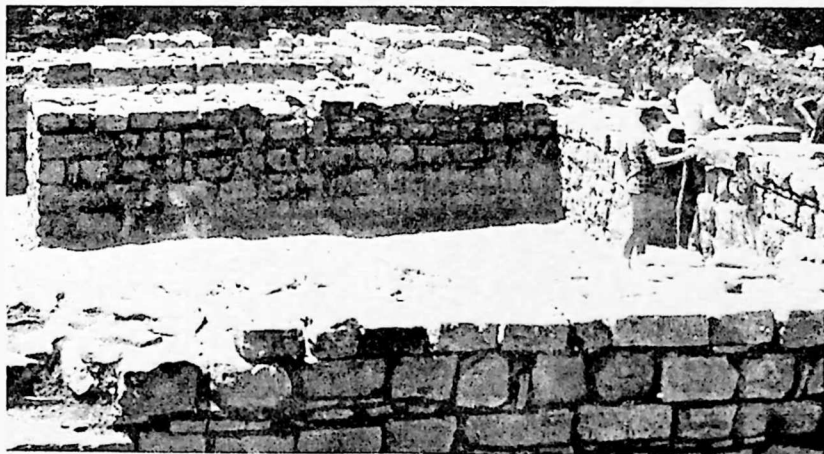

ჭერეში. სამეფო სასახლის კედლების ნაშთები. V ს.

ბის მშენებლობა ქალაქ თბილისში და ძველი არისგოკრატიის პოლიტიკური ცენტრის ქ. მცხეთის საპირისპიროდ დედაქალაქის აქ გადმოგანა გადაწყვიტა. ამკარაა, ეს ქალაქები შინაურ მტრებთან ბრძოლაში უნდა დახმარებოდა მეფეს, მაგრამ. ცხადია, ისინი ეახგანგს ირანელებთან ბრძოლაშიც გამოადგებოდა. ვახგანგი ამავრება ძველ ციხე-სიმაგრეებსაც და ქვეყანას ამზადებდა სპარსელთა წინააღმდეგ საბრძოლველად.

უშუალოდ აჯანყების დაწყების წინ ვახგანგმა შეუტია სპარსელთა სამსახურში ჩამდგარ და მის მოწინააღმდეგე ღიღებულებს. 482 წ. მან მოაკლევინა ამ მოღალატე ღიღანურთა ბელაღი ვარსქენ ჰიგიასში. ამით ქართლის მეფემ ყველას დაანახა, რომ ბრძოლას იწყებდა არა მარტო ქვეყნის პოლიტიკური გათავისუფლებისათვის, არამედ იცესლთაყენისმცემლობის წინააღმდეგაც. ვარსქენის მოკლა სპარსეთის წინააღმდეგ აჯანყებას ნიშნავდა. დრო კარგად იყო შერჩეული. ირანს ძალიან გართულებული ჰქონდა მდგომარეობა შუა აზიაში და ამიერკავკასიიდან ძირითადი ძალები იქ აქაყდა გაყვანილი, მგობელ ალბანეთში უკვე დაწყებულიყო ირანელთა წინააღმდეგ აჯანყება და სომხეთში მცირე ბიძგლა ელოდა, რომ თვითონაც დაეწყო გამოსვლა. ეახგანგს იმედი ჰქონდა, რომ იმიერკავკასიიდან კელავ გადმოიყვანდა ჰუნებს და მათ დახმარებდა ირანელთა წინააღმდეგ ბრძოლაში.

აჯანყების პირველ წელს ვახგანგმა ირანელთა ჯარები დაამარცხა და განდევნა ქართლიდან. მომდევნო 483 წელს ირანელებმა ქართლსა და სომხეთში ორი დიდი ლაშქარი გამოგზავნეს. ეახგანგმა უკან დაისია სომხეთის მთებისაკენ, რათა სომხებისა და ქართველების ძალები გაერთიანებინა. ამავე დროს იგი ელოდებოდა ჰუნთა დამხმარე ძალას, მაგრამ ამათგან მას მხოლოდ 300-კაციანი რაზმი მოუვიდა. ამასობაში სომხებმაც ეაჰან მამიკონიანის მეთაურობით დაამარცხეს ირანელები ნ ე რ ს ე ქ ა პ ა გ ი ს ბრძოლაში და ეახგანგის დასახმარებლად გამოემართინენ. ქართველთა და სომხეთა ძალების გაერთიანების შემდეგ ვახგანგი გაბედული მოქმედების მომხრე იყო და დაუყოვნებლივ ბარში ჩასელასა და ირანელებთან შეხმას მოითხოყდა. სომეხი სარდლები ყრთხილობდნენ და ჰუნების ძირითადი დამხმარე ძალის მოსელამდე იმის დაწყება არ უნდობათ. ამავე დროს სომხეთა ჯარში, ისე როგორც ქართველებში, არ იყო მტკიცე ერთიანობა. ბევრი ნასარარი მხოლოდ შიშითა და ძალით მონაწილეობდა აჯანყებაში და პირველსავე შემთსვევაში მზად იყო ირანელების მხარეზე გადასულიყო. ასე შეუთვალეს მათ ირანელებს ბრძოლის დაწყების წინ და მართლაც, როდესაც მოკავშირეთა ლაშქარი მტკერის პირას, ჰ ა რ მ ა ნ ი ს ელზე მგერს შეება, მოღალატეებმა მიაგოყეს ბრძოლის ეული და ამით არეუ-დარეუა შეიგანეს მებრძოლთა რიგებში. აჰან ბრძოლის შედეგზე გადამწყვეტი გაელენა იქონია. მიუხედაყად ეახგანგ გორგასლისა და ეაჰან მამიკონიანის მეთაურობით დარჩენილი ჯარის თაედადებული ბრძოლისა, გამარჯება მგერს დარჩა. ირანელებმა ამ გამარჯებით ბოლომდე მანაც ვერ ისარგებლეს, რადგან მათი სარდალი მიჰრანი იმავე წლის სექტემბერში ირანში გაიწვიეს.

484 წლის გაზაფხულზე ირანელთა დიდი ლაშქარი, ცნობილი სარდლის გ ა რ მ ი კ რ ქ ა მ ა რ ა ვ უ ხ ტ ი ს მეთაურობით, ქართლში შემოვიდა. ჰა-

ზარაუხსტს შაჰისაგან ნაბრძანები ჰქონდა, რომ „ქართლის მეფე ეახგანგი ან შეეპყრო, ან მოეკლა, ანდა იმ ქვეყნიდან განედევნა“ (ლაზარ ფარსევი). ქართლში შემოსულ ირანელთა სარდალს ბევრი ადგილობრივი დიდებული მიუვიდა. კაზარაუხსტი ყველას დიდ წყალობას აღუთქვამდა, ვინც ირანელთა მხარეს დაიჭურდა. მეფე ეახგანგი იძულებული გახდა ეგრისში გადასულიყო.

ამასობაში ირანის შაჰი პეროზი პეფთალიგებთან ბრძოლაში დაიღუპა და ამ ცნობის მიღებისთანავე კაზარაუხსტი ირანში გაბრუნდა. ირანელები იძულებულნი გახდნენ ამიერკავკასიაში დიდ დათმობებზე წასულიყვნენ. მაგალითად. მათ სომხეთის მარბჰანად ვაჰან შაჰიკონიანი დანიშნეს, ასევე შეწყვიტეს ქრისტიანობის ღვინა, აღბანკთშიც აღადგინეს ადგილობრივი მეფის ხელისუფლება როგორც ჩანს, ეახგანგიც დაბრუნდა აღმოსავლეთ საქართველოში, მაგრამ მისი შერიგება სპარსელებთან ვერ მოხერხდა. მან მკვეთრად აიღო ორიენტი ბიზანტიაზე და როდესაც სპარსელებმა მოსთხოვეს ეახგანგს მონაწილეობა მიეღო ბიზანტიის წინააღმდეგ ბრძოლაში, მან უარი განუცხადა და გადაჭრით დაიჭირა ბიზანტიელთა მხარე. ამის სამაგიეროდ ირანელებმა ახალი ჯარი შემოიყვანეს ქართლში. მათ ლაარბიეს მთელი რიგი ქალაქებისა და მდ. იურის პირას, სამკორის ველზე დაიბანაკეს. განთიადისას ეახგანგი თავს დაესხა იგრის ბანაკს, მოკლა თვით შაჰის ძე. თავისი სიმამაცითა და გმირული შემართებით ეახგანგი მტერს შიმის ზარს სცემდა. სადაც კი გამოიჩნდებოდა, სპარსელები ატეხდნენ ყვირილს „ერიღეთ გორგასარსო“ (გორგასარი სპარსულად მგლის თავს ნიშნავს. ეახგანგი აგარებდა მუზარადს, რომელმაც მგლის თავი იყო გამოსახული. ამიგომ შეარქვეს მას გორგასალი) და თავიქედმოგლეჯილი გარბოდნენ. მეფე თავისი მაგალითით ქართველ მეომრებს ამსიყვებდა და გამარჯვების რწმენას უნერგავდა. გადმოცემით, ეახგანგი შინაგამცემლობით მოკლეს. მოლაღატე დიდაზნაურებს მოუსყიდიათ მეფის ყოფილი მონა, რომელსაც სცოდნია, რომ ეახგანგს ჯაჭვის პერანგი ილღის ქვეშ გარლკეული ჰქონდა. როდესაც ბრძოლის დროს მეფემ შემართა ხმღიანი ხელი, მონაყოფილმა მას ისარი სცაორუნა და სასიკედილოდ დაჭრა. ეახგანგი თანამებრძოლებმა ბრძოლის ველს გააცილეს და მის მიერ აგებულ უჯარმის ციხეში შეაფარეს, სადაც გმირი მეფე ჭრილობისაგან გარდაიცვალა. სამშობლოს დამოუკიდებლობისათვის ბრძოლაში დაღუპული ეახგანგ გორგასალი მცხეთაში, მის მიერ აგებულ სვეტიცხოვლის ტაძარში დიდი პატივით დაკრძალეს. საფლავის ქვაზე მისი სიმაღლის ხატი იყო გამოსახული. საქართველოს სამეფო საჭურჭლეში დიდხანს ინახებოდა მისი იარაღ-საჭურველი, ხოლო საქართველოს დროშას, რომელიც ქართველთა ღაშქარს ბრძოლებში მიუძღოდა, „გორგასღიანი“ ეწოდებოდა.

როგორც აღნიშნული იყო, ეახგანგ გორგასალი ცნობილია დიდი აღმშენებლობითი მოღვაწეობითაც. მის დროს საქართველოში არაერთი ქალაქი, ციხესიმაგრე თუ ეკლესია-მონასტერი აშენდა. განსაკუთრებით აღსანიშნავია მისი ღვაწლი თბიღისის გაშენებისა და მისი ღდაქალაქად გადაქცევაში. ამასთან დაკავშირებით ქართველმა ხალხმა შესანიშნავი ღვეგნდა შექმნა: ერთხელ მეფე ეახგანგი თბიღისის მიღამოებში ნაღირობდა. იქ შამინ ჯერ კიღეე

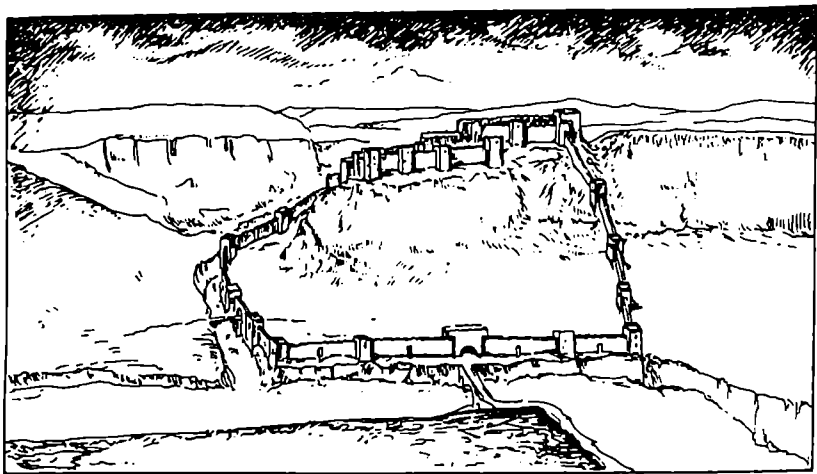

თბილისი. V საუკუნის ქალაქის სქემატური რეკონსტრუქცია.

უსიერი გყე იყო. უცებ ბუჩქიდან ულამაზესი მამალი ხოსობი აფრინდა. მეფემ მას თავისი სანადიროდ გაწრთენილი ქორი დაადუნა. მალე ხოსობიცა და ქორიე სუების უკან გაუჩინარდნენ. დიდი ძებნის შემდეგ ნახეს, რომ ორიეე ფრინველი წყალში ჩაეარდნილიყო. წყალი ცხელი იყო და მიწიდან ამოდიოდა. მეფეს მოეწონა ეს ადგილი, ბუნებრივი ცხელი წყალი და ბრძანა, აქ ქალაქის გაშენება. მართლაც, თბილისის გერიგორიაზე ბევრია გოგიროდოეანი ცხელი წყალი, რომელიე მოსახლეობის მიერ აღრეე გამოიეენებოდა საბანაოდ და სამკურნალოდ. თბილი წყლის გამო ქალაქს თბილისი ეწოდა. ეახგანგის ანდერძით, ქალაქის მშენებლობა მისმა მემკვიდრემ დაჩიმ დაასრულა და დედაქალაქი მცხეთიდან თბილისში გადმოიგანა.

მეფობის გაუქმება ქართლში. ქართლი VI საუკუნეში

ეახგანგის დალუქის შემდეგ მემკვიდრეები - დ ა ჩ ი და გ უ რ გ ე ნ ი განაგრძობდნენ მის პოლიტიკურ კურსს: საქართველოს გრადიციულ ორიენტაციას ბიზანტიაზე და ირანის აგრესიის წინააღმდეგ შეურიგებელ ბრძოლას. მაგრამ შეეკლილი საგარეო და საშინაო ვითარება უაღრესად აძნელებდა ამ პოლიტიკის განხორციელებას.

VI საუკუნის დასაწყისისათვის ბიზანტიის იმპერიამ და სასანიდურმა ირანმა თავი დააღწიეს მწვავე სოციალურ რყეებს, მოიგერიეს ველური გომების შემოტევები და ახალი ძალით განაახლეს ერთმანეთს შორის ომი. ომის ერთერთი ძირითადი მიზეზი კვლავ ამიერკავკასიის დაუფლება იყო. ორიეე მხარე ედილობდა დაკავშირებოდა გაძლიერებულ ფეოდალებს და ამ გზით მიეღწიათ თავიანთი მიზნისათვის. ამ მხრივ უფრო მეტი წარმატებები ირანს ჰქონდა. როგორე ენობილია, სომხეთში მეფობის გაუქმება ირანელებმა სწორედ აღ-

ცილობრივი ნახარავების დახმარებით შეძლეს. 510 წელს ასევე საბოლოოდ გააუქმეს მეფობა ალბანეთში. ერთადერთი ქვეყანა, სადაც ჯერ კიდევ შემორჩენილი იყო ადგილობრივი სამეფო ხელისუფლება, საქართველო იყო. ირანმაც მთელი თავისი ძალები ქართლისა და ეგრისის საბოლოო დაუფლებებისაკენ მიმართა.

506 წელს დაღებული ზაქათ ბიზანტია ირანის მიმართ მოელ რიგ დათმობებზე წავიდა. ამით გათამამებულმა ირანის შაჰმა უფრო მეტად გააძლიერდა წოლა ქართლის სამეფოზე. ირანელებმა გაისხინეს თავიანთი ძველი პოლიტიკა და ქართლში მამლუხანობის ძალად დასწერვა მოინდომეს. როგორც ისტორიკოსი პროკოპი კესარიელი გადმოგვცემს, 523 წელს ირანის შაჰმა კავალი-1-მა (488-531) ქართლის მეფე გურგენს შემოუთვალა, რომ მიცვალებულები ქრისტიანულად მიწაში კი არ დაეპარათ, არამედ მორიასტრული წესით მტკიცებელი ფრინველებისა და ძაღლებისათვის გადაეგლით. გურგენს მეფე არ აპირებდა ამ ბრძანების შესრულებას და შაჰისადმი დამორჩილებას, მაგრამ მარტო თავისი ძალებით ირანის გამკლავება არ შეეძლო, მით უმეტეს, რომ ბევრი დიდგმანური აშკარად ირანისაკენ ისრებოდა. ამიტომ სან საიღუმლო მოლაპარაკება გამართა იუსტინე კეისართან (518-527). ბიზანტიის იმპერატორმა ქართლის მეფეს დახმარება აღუთქვა, მაგრამ როცა ირანელთა ლაშქარი ქართლში შემოიჭრა, ბიზანტიელებმა მხოლოდ მცირერიცხ იქანი რაგმი მიაშველეს. მეფე გურგენს სხვა არაფერი დარჩენოდა, რომ თავისი ოჯახი და მომხრე დიდებულებით ეგრისისთვის შეეფარებინა თავი. გაქცეულ ქართლის მეფეს ირანელები დაეღვევნენ და ქართლის საზღვართან მდებარე ეგრისის 2 ციხე - სკანდა და შორაპანი ხელში ჩაივლეს, უფრო წინ წაწევა სათამჯერად ვერ შეძლეს. ქართლი კი მტკიცედ დაიკავეს.

როგორც პროკოპი კესარიელი აღნიშნავს, ამის შემდეგ ირანის შაჰი ქართველებს ნებას აღარ აძლევდა, საკუთარი მეფე ჰყოლოდათ. ირანელებმა ქვეყანა თავისთვის დაიჭირეს და იგი ერთ-ერთ ადმინისტრაციულ ერთეულად აქციეს. კავკასიის ქვეყნები მათ გააერთიანეს ჩრდილოეთის კუსტაკში, რომლის სათავეშიც საგანგებო დიდმობელე - სპასპეგი ჩააყენეს. ცალკეულ ქვეყნებს ანუ შაჰრებს კი მარშპანები განაგებდნენ. ამის შემდეგ ქართლის სათავეშიც იდგა ასეთი მარშპანი, რომელსაც დიდი ადმინისტრაციული და სასამართლო უფლებები ჰქონდა. ქართლის მნიშვნელოვან ქალაქებში ირანელთა ჯარები ჩააყენეს და ეს ქალაქები ირანელ ციხისთავეებს დაუქორწილეს. ირანელებმა განსაკუთრებული ყურადღება მიაქციეს კავკასიონის გადმოსასვლელებს. მათი დაეცა და გამაგრება საეიანთ ხელში აიღეს და იქ ახალი ციხესიმაგრეები ააშენეს. ამით ირანელებმა ქართველებს ჩრდილო კავკასიის ვრცელ ელემში მომთაბარე კომებთან დაკავშირების და მათგან დახმარების მიღების საშუალება მოუსპეს.

ქართლში ირანის ბატონობის უზრუნველსაყოფად მარტო სამხედრო ძალა საკმარისი არ იყო. ამიტომ შაჰის კარი სოციალური დემაგოგის პოლიტიკას განაგრძობდა. როგორც აღნიშნული იყო, ქართლის სამეფო ხელისუფლებასა

და ღიღამაურებს შორის დაპირისპირების ძირითადი მიზეზი იყო ამ უკანასკნელთა მისწრაფება, უმაღლესი სამოხელეო თანამდებობანი, მაგალითად, ერისთავობა, ხელშეუვალად ჰქონოდათ და მემკვიდრეობითად ექციათ. ირანელებმა ქართლის ერისთავებს ასეთი უფლება მიანიჭეს და სათანადო სიგელებით დაუმტკიცეს კიდევ. მათ, აგრეთვე, შეეცალეს დამოკიდებულება ქართული ეკლესიისადმი. ირანელთა ხელშეწყობითა და მხარდაჭერით ქართულ ეკლესიაში გაძლიერდა ბიზანტიური ორთოდოქსალური (ლიოფიზიტურ-ქალკედონიტური) მრწამსის საწინააღმდეგო (მონოფიზიტურ-ანტიქალკედონიტური) მიმდინარეობა. ამის შემდეგ მათ არა მარტო შეწყვიტეს ქრისტიანობის დეენა, არამედ საქართველოს ეკლესია-მონასტრებს ფართო უფლებები და შეღავათები მიანიჭეს. ასეთი გზით ირანელებმა მოიმადლიერეს ქართლის გავლენიანი წრეები და ქართველი ღიღამაურებისა და ქართული ეკლესიის ლოიალობას მიაღწიეს. ქართლის მოსახლეობის ფართო ფენებს კი ღიღამაურთა და სამხედრო ბეგარა მძიმე გვირგვინად აწვეებოდა.

VI საუკუნეში დაწერილი ქართული პაგიოგრაფიული თხზულებიდან („ეესგათი მცხეთელის წაწება“) კარგად ჩანს, რომ ქართლის მარზპანი ქვეყნის მმართველობას ახორციელებდა ქართლის ღიღამაურებისა და უმაღლესი საეკლესიო წრეების დახმარებით. სპარსელების სამსახურში ღვანან, მაგალითად, ქაროლის პიტიასში, ქართლის მამასახლისი, ქართლის ერისთავნი და თვით ქათლის კათალიკოსი კი. მაგრამ მოსახლეობის ღიღამაური ირანელთა ბატონობით უაღრესად შევიწროებული იყო და აქ დამპყრობთა წინააღმდეგ აჯანყების ცეცხლი არასოდეს დამსხრალა.

ღიღამაურთა ეპროსი

V ს-ის მეორე ნახევარში დასაუღელთ საქართველო ქართლისა და, მისი მემკვიდრით, ირანის ქვეშევრდომობაში იყო მოქცეული. ბიზანტია ცდას არ აკლებდა დასაუღელთ საქართველოზე თავისი ბატონობა აღედგინა, მაგრამ მან მხოლოდ იმას მიაღწია, რომ ლაზიკის მეფე გუბაზ I მეფობიდან გადამდგარიყო და გახტი თავისი შვილისთვის დაეთმო. ეს გუბაზი 465 წელს დემონსტრაციულად სპარსულად ჩაცმული და, მიდიელთა წესისამებრ, მცველთა რამის თანხლებით კონსტანტინოპოლში ჩავიდა. მართალია, გუბაზი იქ საყვედურებით ააქსეს, მაგრამ მან თავისი მჭევრმეტყველებით მოხიბლა კონსტანტინოპოლის საიმპერატორო კარი. მას შემდეგ, რაც ვახტანგ გორგასალი ირანს გადაუღდა და ბიზანტიაზე აიღო ორიენტაცია, ბიზანტიელებს იმედი მიეცათ, რომ საქართველოზე აღადგენდნენ თავიანთ გავლენას, მაგრამ ვახტანგის დადუპის, განსაკუთრებით კი ირანთან 506 წელს დადებული გავის შემდეგ, ირანმა კვლავ შეინარჩუნა თავისი პოლიტიკური გავლენა მთელ საქართველოზე. VI ს-ის ბიზანტიელი ქრონოგრაფის იოანე მაღალას ცნობით, ლაზთა მეფე წათე I სპარსეთის შაჰის კავადის მოთხოვნით წარმართობაზე გადავიდა. ეს კი იმას ნიშნავდა, რომ ლაზიკა კვლავ ირანის ქვეშევრდომი ხდებოდა. ეს მდგომარეობა ღიღამაურს არ გავრძელებულა. ქართლის მეფე გურგენის აჯან-

ეების წელსვე (523 წ.) წათე ჩავიდა კონსტანტინოპოლში და ქრისტიანობა მიიღო. ამავე დროს ცოლად შეირთო იქაური სეფე ქალი და სამეფო ნიშნებით აღიჭურვა. ამით მან საჯაროდ უარყო თავისი დამოკიდებულება ირანზე და კვლავ ბიზანტიის მოკავშირედ თუ ქვეშევრდომად აღიარა თავი.

ამასობაში ბიზანტია თანდათან წელში გაიმართა. საიმპერატორო კარმა შეძლო მიეღწია ეკონომიკური და პოლიტიკური სტაბილიზაციისათვის. ბარბაროს გომთა დამპყრობლებმა გალდამ დასაყლეთით გადაინაცვლა. ეკონომიკურმა აღმავლობამ, რომელიც დაიწყო ჯერ კიდევ იმპერატორ ანასტასიუს (491-518) დროს, ბევრად განაპირობა იმპერიის ის არაჩვეულებრივი სავაჭრო და სამინაო პოლიტიკური წარმატებები და ბრწყინვალეობა, რასაც ადგილი ჰქონდა იუსტინიანეს იმპერატორობის პერიოდში (527-565).

იუსტინიანეს დროს ბიზანტია ხანგრძლივი ბრძოლებით დაეუღლა დასავლეთ რომის იმპერიის ტერიტორიის დიდ ნაწილს: ევსტუებიდან დაიბრუნა სამხრეთ-დასავლეთი ესპანეთი, ოსტუებისაგან - იგალია, ეზნალებისაგან - ჩრდილოეთ აფრიკა და მცირე ხნით თითქმის ალადგინა რომის იმპერიის ძველი პოლიტიკური საზღვრები პერკულესის სევეტებიდან (პიბრალგარიდან) ლაზიკამდე. შაგრამ აღმოსავლეთში, სასანიდურ ირანთან ომებისას, მისი წარმატებანი უფრო მოკრძალებული იყო.

იუსტინიანეს გამეფების წელსვე ბიზანტიამ დაიწყო პირველი ომი ირანთან, რომელიც დამთავრდა 532 წლის ე. წ. „უკუადო ბაჟით“, ე. ი. მუდმივი, საუკუნო მშვიდობის ჩამოგდებით. საბაჟო მოლაპარაკების დროს მწვეაველ იღვა ირანელთა მიერ დაკეებული სკანდისა და შორაპნის ციხეების საკითხი. ბოლოს და ბოლოს მხარეები მაინც იმაზე შეთანხმდნენ, რომ ერთმანეთს ომში დაპყრობილი ადგილები გაუკვალეს და ირანელები იძულებულნი გახდნენ, ეგრისის დასახელებულ ციხეები დაეცალათ. ამრიგად, ამ ბაჟის ძალით, დასავლეთ საქართველო მთლიანად ბიზანტიელთა სუვერენიტეტის ქვეშ გადავიდა, ხოლო კონსტანტინოპოლმა აღიარა ირანის ბატონობა აღმოსავლეთ საქართველოზე.

„უკუადო ბაჟის“ დადების შემდეგ ბიზანტიელებმა თავიანთი გარნიზონები შემოიყვანეს დასავლეთ საქართველოში, რითაც ადგილობრივი მოსახლეობის დიდი უკმაყოფილება გამოიწვიეს. ქვეყნის სამხრეთ საზღვარზე, სადაც შავი ზღვის სანაპიროთი გზა შემოდიოდა ეგრისში, იუსტინიანეს ბრძანებით, აშენებულ იქნა ციხე-ქალაქი, რომლის შიდა ციხე აგებული იყო მაღალ კლდეზე და სახელად ეწოდა პეტრა (πέτρα ბერძნულად კლდე სიშნავს). აქ იუსტინიანემ ჩააუნა მთავარი გარნიზონი. აქვე იჯდა ეგრისში განლაგებული ბიზანტიელთა ჯარების სარდალი - სტრატეგოსი. მასვე ევალებოდა თვალყური ელენებინა ეგრისის მეფის მოქმედებისათვის.

ბიზანტიელი მოხელენი ცნობილნი იყვნენ თავიანთი სიხარბით, მომხეჭელობითა და თაღლითობით. უცხო ქვეყნების მოსახლეობას ხომ ისინი დაუნდობლად ძარცვავდნენ. ამ მხრივ განსაკუთრებით თავი გამოუჩენია ეგრისში ჩაყენებული ბიზანტიელთა ჯარის სარდალსა და იმპერატორის წარმომადგენელს, სტრატეგოს იოანე ციხეს. ამ ბიზანტიელ დიდმოხელეს, ეგრი-

სის მოსახლეობისაგან ფელის გამოძალვის მიზნით, სავაჭრო მონოპოლია დაუწესებია. მისი ნებართვის გარეშე ეგრისელებს არც რამის შემოგანის უფლება ჰქონდათ და არც რაიმე საქონლის უცხოეთში გაგანისა. მათზე ფასს თვითონ იონანე ციბე აწესებდა და თან ეგრისელებს აიძულებდა, შეეძინათ ის სავაჭრო ნივთი, რაც მათ სულ არ სჭირდებოდათ. ასეთი გზით იგი თავისთვის დიდ ფულს იხევედა.

ეგრისის ეკონომიკაში ვაჭრობას დიდი მნიშვნელობა ჰქონდა. მათ საკმაოდ გაცხოველებული სავაჭრო ურთიერთობა ჰქონდათ შავი ზღვის ნაპირზე მდებარე ქვეყნებთან - პონტოსა და ყირიმთან და, რა თქმა უნდა, თვითონ ბიზანტიასთან; ასევე მეზობელ ქართლთან, მისი მეშვეობით ირანთან და აღმოსავლეთის სხვა ქვეყნებთან. ეგრისში დიდი რაოდენობით შემოჰქონდათ უცხოური საქონელი: ძვირფასი ქსოვილები, იარაღი, ჭკერჭკელი, ზოგიერთი პრილექტი, განსაკუთრებით, მარალი. ეგრისიდან გაჰქონდათ სხვადასხვა ნედლეული, ტყაეულობა, ბუწეული, ხე-ტყე, გაპყავდათ მონებიც, ძირითადად ჩრდილო კავკასიელი გყვეები. ზოგიერთი ადგილობრივი მთაქარი, მაგალითად, აბაზგიისა, საკუთარი ქვეშევრდომების გაყიდვასაც არ თაქილობდა. ვაჭრობას უმთავრესად თვითონ ეგრისის მეფე და წარჩინებულები ეწეოდნენ, ამიტომ ციბეს მიერ შემოღებულმა სავაჭრო მონოპოლიამ შეაიწროვა ეგრისის მეფე და დიდებულები. ბიზანტიელები თავიანთი ალვირახსნილი თვისიანობითაც დიდად აწეხებდნენ ადგილობრივ მოსახლეობას. ეგრისის მეფეს დამოუკიდებელი მოქმედების თითქმის ყოველგვარი საშუალება წართმეული ჰქონდა. ეს მეტად შეურაცყოფდა ამაყ ეგრისელებს და მათ ბიზანტიელთა წინააღმდეგ განაწყობდა.

ამ დროს ეგრისის მეფე იყო გ უ ბ ა მ II, რომელმაც გადაწყვიტა ეგრისიდან ბიზანტიელთა გასადუნად ირანელები გამოეყენებინა და ირანის შაჰს ხოსრო I ანუ შირვანს (531-579) ფარულად ელჩები გაუგზავნა. ეგრისის წარმომადგენლებმა ხოსროს აღუთქვეს, რომ თუ იგი დაესმარებოდა ეგრისელებს ბიზანტიელების წინააღმდეგ ომში, ირანელებს მიეცემოდათ თავისუფალი გასასვლელი შავ ზღვაზე და ამით ისინი ბიზანტიელებს და მათ დედაქალაქს ზღვიდანაც დაემუქრებოდნენ. ეგრისის გერისტორიით შესაძლებელი იქნებოდა ბიზანტიისათვის იმიერკავკასიელი მეომარი გომებიც მიესთათ. ელჩები შეახსენებდნენ ირანის შაჰს, რომ „ლაზების ქვეყანა დღემდე კავკასიის მთების წინააღმდეგ საფარს წარმოადგენდა“. ამას გარდა, გუბამის წარმომადგენელთა თქმით, ირანის შაჰი ეგრისთან დამეგობრებით - სპარსელების ძალას გაზრდიდა უძველესი სახელმწიფოთი (ე. ი. ეგრისით) და მისი საშუალებით განდიდდება თქვენი ხელმწიფის ღირსებაცო.

ირანის შაჰი ხოსრო I კმაყოფილებით შესულა ეგრისელთა წინააღმდეგას. ეგრისთან დაკავშირება და მით უმეტეს, მისი დაუფლება, ირანს დიდ სარგებელს მოუტანდა. გარდა ზემოთ აღნიშნულისა, ასეთ შემთხვევაში იბერიაც სავსებით მორჩილი გახდებოდა, რადგან იბერებს აღარ ეყოლებოდათ ის ხალხი, ვისთანაც ისინი, განდგომის შემთხვევაში, თავს გადაირჩენდნენ.

542 წელს ხოსრო ანუშირვანი ჯარით ქართლიდან ეგრისში გადავიდა. სპარსელებს თვითონ ლაზები მეგზურობდნენ. შუა კოლხეთში ირანის შაჰს გუბამ

მეფეც შეხვდა ეგრისელთა ჯარით. სპარსელ-ეგრისელთა გაერთიანებულმა ძალებმა პირველი იერიში ციხე-ქალაქ პეტრაზე მიიტანეს. სისხლისმღვრელი ბრძოლის შემდეგ პეტრა აიღეს და შიგ სპარსელთა გარნიზონი ჩაღდა. ამ ბრძოლაში დაიღუპა თვით ბიზანტიელთა სტრატეგოსი, ეგრისელთათვის აგრე საძულელი, იოანე ციხე. ირანელებმა დაიკავეს სხვა ციხეებიც, მაგრამ მოვიდა ცნობა, რომ ბიზანტიელთა სარდალი ეელიზბარი ირანში შეჭრილიყო. ხოსრო I იძულებული გახდა სასწრაფოდ უკან გაბრუნებულიყო. 545 წ. ირანსა და ბიზანტიას შორის დაიდო ზავი 5 წლით. ეს შესვენება სულის მოსათქმელად, უპირველესად, ბიზანტიას სჭირდებოდა, ამიგომ იუსტინიანემ, მშვილობის ჩამოგდებას სამაგიეროდ, 2.000 ლიბრი ოქრო გადაუხადა ირანის შაჰს.

ეს ზავი ხოსრო ანუშირვანმა იმისთვის გამოიყენა, რომ საბოლოოდ დამკვიდრებულიყო დასავლეთ საქართველოში. მისი მიზანი იყო, მილიანად აეყარა ეგრისის მოსახლეობა და იქ ირანელები და მისი ერთგული სხვა გომები დაესახლებინა. ამისთვის აუცილებელი იყო, გუბამ მეფის თავიდან მოცილება. ეს საქმე მან თავის სარდალს დააეღა, სარდალმა კი, თავის მხრივ, ერთი წარჩინებული ლაშის გამოყენება სცადა, რომელსაც მეფე გუბამთან დიდი მგრობა ჰქონდა. მაგრამ ამ ლაშმა დიდაცა, ფარსანსმა, როდესაც სპარსელების ვერაგული განზრახვა გაიგო, დაივიწყა პირადი მგრობა, სამშობლოს ინტერესი თავის პირად ამბიციებზე მალა დააყენა და ყველაფერი მეფე გუბამს შეატყობინა. ამის შემდეგ ეგრისელთა ირანის მხარეზე დარჩენა უკვე შეუძლებელი იყო, ამიგომ მეფე გუბამმა ისევე იუსტინიანე კეისარს მიმართა, მოინანია თავისი წინანდელი საქციელი და ბიზანტიას ისევე მოკავშირეობა შესთავაზა. საქმის ასეთი შემობრუნებით იუსტინიანე დიდად კმაყოფილი დარჩა და ბრძანება გასცა, ეგრისში ახალი ჯარები გაეგზავნათ. 549 წელს ირანსა და ბიზანტიას შორის ეგრისისათვის ომი ახალი ძალით გაჩაღდა. ამჯერად წარმატება უკვე ბიზანტიელების მხარეს იყო, რადგან მათ მხარს უჭერდნენ და მათთან ერთად იბრძოდნენ ეგრისელები.

550 წელს ხოსრო ანუშირვანმა ეგრისში ახალი დიდი ჯარი გამოგზავნა, მაგრამ ეგრისელთა და ბიზანტიელთა გაერთიანებულმა ლაშქარმა ირანელები სასტიკად დაამარცხა. ბრძოლაში მოკლეს ირანელთა სარდალი და ათასობით მეომარი, სხვებმა კი გაქცევით უშველეს თავს. მოკავშირეებმა სპარსელთა მთელი ბანაკი ჩაიგდეს ხელთ. ამის შემდეგ სპარსელების ჯარი მხოლოდ პეტრაში იყო დარჩენილი. ეგრისელები მოითხოვდნენ, რომ ციხისთვის დაუყოვნებლივ შეეგიათ, მაგრამ ბიზანტიელთა სარდალი დაგისტე ამამე არ თანხმდებოდა. ეგრისელთა მოთხოვნით, იმპერატორმა დაგისტე კონსტანტინოპოლში გაიწვია და იქ ციხეში ჩააგდო, ხოლო ეგრისში ახალი სარდალი ბ ე ს ა გამოგზავნა.

ამასობაში მდგომარეობა ვართულდა აბაზგიაში. ჯერ კიდევ V საუკუნიდან აბაზგია უშუალოდ ბიზანტიის სამფლობელოდ ითვლებოდა. ბიზანტიელები ცდას არ აკლებდნენ მის საბოლოოდ დასაუფლებლად, მაგრამ მათი მოხელეების ძალადობით ადგილობრივი მოსახლეობა იმდენად იყო შეწუხებული, რომ აჯანყებას აპირებდა და ირანელებთან ცდილობდა დაკავშირებას. იმპე-

რაგორის ბრძანებით, ბიზანტიელთა სარდალი ბესსა აბაზგიაში შეიჭრა და ბრძოლით აიღო გ რ ა ქ ე ა ს ციხე (ახლანდელი გაგრა). ბიზანტიელებმა ხელთ იგდეს ალგილობრიე მთაფართა ცოლები და შეილეები, ციხის გალაკანი კი მიწასთან გაასწორეს და მთელი მიწა-წყალი უღაბნოდ აქციეს. სპარსელები ცდილობდნენ, აბაზგიის შემოღებულ აჟშილეთში გამაგრებულაიყენენ. მათ წებულდას ციხეც კი ჩაიგდეს ხელთ, მაგრამ ირანელი სარდლის უღირსმა საქციელმა (მან შეურაცხყოფა მიაყენა ციხისთავის ცოლს) აჟშილები მათ წინააღმდეგ ააჯანყა და აქ შემოსული სპარსელები პირწმინდად ამოკლეს. ბიზანტიელთა ჯარი აჟშილეთში შევიდა და იგი კელაე მეფე გუბაზს დაუპირიჩლა.

551 წელს სისხლისმღვრელი ბრძოლის შემდეგ ბიზანტიელებმა აიღეს პეტრას ციხისიმაგრე და იგი საძირკველამდე დაანგრიეს. ამის საპასუხოდ ირანელებმა ალყა შემოარტყეს ეგრისის დედაქალაქ ციხე-გოჯს ანუ არქეოპოლისს, მაგრამ ქალაქში მყოფმა ბიზანტიელთა ჯარმა ისინი სასტიკად დაამარცხა. სპარსელებმა ამ ბრძოლაში 4000 ჯარისკაცი და 3 სარდალი დაკარგეს.

სპარსელები ბრძოლას მაინც განაგრძობდნენ, რასაც, ბუნებრივია, ქვეყნის აოხრება და განადგურება მოსდევდა. ბიზანტიელთა სარდლები უღარესად უნიათოდ მოქმედებდნენ, ისინი უფრო ნადავლის შოვნასა და გამდიდრებაზე ფიქრობდნენ, ვიდრე ომის საბოლოო გამარჯვებით დამთავრებაზე. 552 წელს ბიზანტიასა და ირანს შორის ისე დაიღო დროებითი ზავი, რომლის პირობითაც ბიზანტიელებს კელაე ფულადი სუბსიდია უნდა გადაესადათ ირანელთათვის.

გუბაზ მეფე ბიზანტიელთა ასეთ წარუმატებლობას მათი სარდლების უნიჭობასა და ანგარებას აბრალებდა და ამ ამბავს იმპერატორს აცხობინებდა. ეს არაფრად მოეწონათ თავგასულ სარდლებს და გადაწყვიტეს, მეფე გუბაზი თავიდან მოეშორებინათ. მათ თავისთან მიიწვიეს ქართველი მეფე, თითქოსდა ონოგურისის ციხის აღებასთან დაკავშირებით სათათბიროდ და ეერაგულად მოკლეს (554 წ.). ამის შემდეგ ბიზანტიელები ონოგურისის ასაღებად გაემართნენ, მაგრამ სასტიკად დამარცხდნენ.

მეფე გუბაზის ეერაგულმა მკვლელობამ მთელი ლაზიკა აღაშფოთა. ხალხი განრისხებული იყო ბიზანტიელ სარდლებზე. ეგრისელი ლიდერები შეიყარნენ ამ საქვეყნო საქმეზე მოსალაპარაკებლად. შეკრებაზე ორი ამრი გამოიკვეთა. ერთს დაჟინებით იცავდა კოლხი ლიდერული აიეგი, რომელიც რომაელთა ძველი მგერი და სპარსელების მომხრე იყო. მის მიერ წარმოთქმული სიტყვა ჩაწერილი აქვს ისტორიკოს აგათიას. „გაქრა კოლხების ძველი ღირსება, - ამბობდა აიეგი, - და დღეიდან უკვე ჩვენ სხვებზე ვეღარ ვიბატონებთ... მე ვინაგრიდი, რომ კოლხეთის სახელმწიფოს ჰქონდეს თავისი წინანდელი ძლიერება, რომ მას არ სჭირდებოდეს უცხოელების დახმარება გარედან, რომ როგორც ომის, ისე მშვიდობის დროს იგი მსოლიოდ თავისთავს ეყრდნობოდეს, მაგრამ როცა ჩვენ ეამთა ვითარების გამო ან ბედის უკუღმართობის წყალობით ანდა ორივე მიზეზით ისე დავუძღვრდით, რომ სხვისი ხელქვეითი გავსდით, ისეც სჯობია იმის ხელში ვიყოთ, ვინც უფრო კეთილმსურველია, ვინც დაურღვევლად იცაეს კეთილ განწყობას თავისიანებთან და მოკავშირეებთან“-ო. აიეგმა ეგრისელებს მოუწოდა შურისძიებისა და მეფე გუ-

ბაზის სისხლის ალებისაკენ. აიეგის ბრწყინვალე ორაგორულმა გამოსვლამ ისე აანთო შეკრებილნი, რომ ერთხმად იგრიალეს, სპარსელებს მიევეზროთო. მაგრამ მოწინააღმდეგე პარტიის მეთაურმა, ფ ა რ გ ა ძ ე მ , რომელსაც ღიდი პატივისცემა და გაელენა ჰქონდა კოლხეთში მოხვეჭილი, არანაკლებ ბრწყინვალე გამოსვლით შეაჩერა ხალხი და დაესაბუთა ასეთი მოქმედების უკუწერობა. თვითონ მეფე გუბაშეც რომ აქ იყოს, ისიც არ მოგვიწონებდა ასეთი მოქმედებას, - აღნიშნავდა ორაგორი. „სასოწარკვეთილებასა და გრძნობათა ღელვას კი არ უნდა აყევით და მონებივით კი არ უნდა გავიქცეთ, არამედ უნდა გავიმსჭვალოთ კოლხის თავისუფლების შეგნებით, ეაკეცურად უნდა გადავიგანოთ უბედურება და არ ჩავიდინოთ არაფერი უღირსი და მამა-პაპური წესის შექმნალევი“. ფარგაძე ხაშს უსვამდა, რომ გუბაშის მოკვლა აქაური სტრატეგოსების საქმეა და კეისარი აქ არაფერ შუაშიაო. შეეგაყობინოთ კეისარს, რაც მოხდა და ენახოთ, რა პასუხს მოგვეცემს. რომაელები მაინც უფრო მისაღები არიან, რადგან სპარსელები ვერასოდეს ვერ შეურიგდებიან, რომ ჩვენ სხვადასხვა სარწმუნოება გვაქვსო.

საბოლოოდ, ფარგაძის ამრმა გაიმარჯვა. იუსტინიანესთან გაიგზავნა ლაზ დიდებულთა დელეგაცია. რომელმაც ბიზანტიის იმპერატორს მკვლელების დასჯა მოსთხოვა, ამაცვე დროს ეგრისის მეფედ გუბაშის უმცროსი ძმის წათეს დამტკიცება ითხოვეს. წათე ამ დროს კონსტანტინოპოლში იმყოფებოდა. იუსტინიანემ ეგრისელთა ყველა მოთხოვნა შეასრულა. წათე II ეგრისის მეფედ დაამტკიცეს, მეფობის ყველა ნიშნით აღჭურვეს და სამშობლოში გამოისტუმრეს. მასვე მოჰყვებოდა თავისი პატიოსნებით ცნობილი სენატორი ათანასე, რომელსაც გუბაშის მკვლელობის ამბავი უნდა გამოეძიებინა და დამნაშავენი დაესაჯა.

წათე II-ს საზეიმო შეხვედრა მოუწიეს ეგრისში. გუბაშის ეკვლელი სარდლები დაუყოვნებლივ დააპატიმრეს, შემდეგ საჯაროდ გაასამართლეს და სიკვდილი მიუსაჯეს. ლაზებთან ერთად ბიზანტიელებმა არაერთხელ დაამარცხეს სპარსელები, ბოლოს და ბოლოს აიძულეს სოსრო ანუშირვანი, საბოლოოდ დაეთმო ეგრისი და 562 წელს ქ. დარაში ბიზანტიელებთან შავი დაქლო 50 წლით. ირანი ხელს იღებდა ეგრისზე და ბიზანტიის კეისარს უთხოზდა. სადავოდ რჩებოდა მხოლოდ სვანეთის საკითხი, მაგრამ უფრო გვიან ეს დაეაც ბიზანტიის სასარგებლოდ გადაწყდა.

ქართლის ბათაპის უფლება ირანელთა ბატონობისაგან და მრისმთავრის ხელის უფლების დაფუძნება

მას შემდეგ, რაც ირანელები ეგრისში დამარცხდნენ, მათ წინააღმდეგ ბრძოლა ქართლშიც გააქტიურდა. თუკი თავდაპირველად ქართლის დიდბზნაურები დაკავშირებული იყვნენ დამპყრობლებთან, ახლა, როდესაც ქვეყანაში ფართოდ გაიშალა სახალხო-განმათავისუფლებელი მოძრაობა, ისინი განზე ვერ დარჩებოდნენ და მალე ამ მოძრაობის სათავეშიც კი მოექცნენ.

ეროვნული ხელისუფლების აღდგენის იდეა ქართლის მოსახლეობაში მუდამ ცოცხლობდა, რაც უცხოელ დამკვირვებლებსაც კარგად შეუნიშნავთ. პროკოპი კესარიელი აღნიშნავდა, რომ „იბერები ნებაყოფლობით არ ემორჩილებიან სპარსელებს... ცხადია, რომ იბერებს ილაჯი გაწყევილი აქვთ და ისინი აპირებენ აჯანყებას უახლოეს მომავალში, თუ მოსერხებულ დროს შეურჩევენ“. ასეთი დროუ მალე დადგა. 571 წელს ირანის წინააღმდეგ აჯანყება დაიწყო მემოზელ სომხეთში. 572 წელს ქართველები ადგილობრივი ერისთავის გ უ რ გ ე ნ ი ს (თუ გვარამის) მეთაურობით მიეშველნენ სომხებს. აჯანყების თავკაცებს კარგად ესმოდათ, რომ მარტო მათი საკუთარი ძალებით ირანელებს საბოლოოდ ვერ დაამარცხებდნენ, ამიტომ მაშინვე მიმართეს იმპერატორ იუსტინე II-ეს (565-578) დახმარების თხოვნით. კეისარი აჯანყებულთა თხოვნას კმაყოფილებით შეხედა და დახმარება აღუთქვა. მართლაც, ბიზანტიელთა თანადგომით, აჯანყება დიდ სახალხო მოძრაობად გადაიქცა და ამიერკავკასიის ხალხებისთვის წარმატებით განვითარდა. ქართლი თანდათან გათავისუფლდა სპარსელთა ბაგონობისაგან. ადგილობრივი ერისთავები, თავიანთი შეხედულებითა და წესით, ქვეყნის მართვა-გამგეობის მოწყობას შეუდგნენ. ძველებური მეფობის აღდგენა მათ აღარ სურდათ. ამიტომ ერისთავებმა და დიდაზნაურებმა ქართლის უმაღლეს ხელისუფლად - ე რ ი ს მ თ ა ვ - რ ა დ , აირჩიეს ამ აჯანყებაში მათი მეთაური, ქართლის ძველი სამეფო გვარის შთამომავალი, გ უ რ გ ე ნ ი . ეს აქტი ბიზანტიის იმპერატორმაც ცნო და გურგენ ერისმთავარს თავისი საკარისკაცო გიგული, კურაპალატობა მიანიჭა. თავის მხრივ, ქართლის ერისთავებმა მტკიცე დაპირება მიიღეს, რომ ეს ახალი მმართველი არ წაართმევდა მათ საერისთავოების მემკვიდრეობით მართვის უფლებას. ეს პირობა იმპერატორმაც დაამტკიცა. ამრიგად, ასლად გაჩენილი ერისმთავრის ხელისუფლება იყო სამართალმემკვიდრე ქართლის მეფის გაუქმებული ხელისუფლებისა, მაგრამ ეს არ იყო ძველი, შეუზღუდეელი უფლებების მქონე სუვერენი, იყო მხოლოდ ერისთავთა მეთაური, რომელიც მათ ხელისუფლებას საერისთავოებში არ შეზღუდავდა. მემაკიანეს შენიშვნით, ერისმთავრებმა მეფის სახელის მიღება ვერ იკადრეს (ანუ ვერ შეძლეს), რადგან ამის უფლებას არ აძლევდნენ არც ბიზანტიელები, არც ირანელები და არც საკუთარი ერისთავები. ქართლის დიდაზნაურებს ისეთი ხელოსუფალი აწყობდათ, რომელიც მათ შორის მხოლოდ პირველი იქნებოდა და არა შეუზღუდეელი მონარქი, ისინი ერისმთავრის მხოლოდ „მორჩილნი“ იყვნენ. ამ ვითარებას ლაკონურად გადმოგვცემს მემაკიანე: ქართლის პირველივე ერისმთავარმა გურგენმა (თუ გვარამმა) „ერისთავნი ქართლისანი ვერ სცვალნა საერისთავოთაგან მათთა, რამეთუ სპარსთა მეფისაგან და ბერძენთა მეფისაგან კქონდეს სიგელნი მკვიდრობისათვის საერისთავოთა მათთა, არამედ იყვნეს მორჩილებასა გურამ კურაპალატისასა“.

ირანელები ქართლსა და სომხეთს ადვილად ვერ თმობდნენ. ბრძოლები გრძელდებოდა მთელი 70-80-იანი წლების მანძილზე. ბიზანტიას ამ ომის წარმოება ძალიან უჭირდა და იძულებული გახდა, ქართლი კვლავ ირანისთვის დაეთმო. თავის მხრივ, შაჰის კარიც გარკვეულ დათმობებზე წავიდა და, ქარ-



ქართულ-სასანიური დრაჰმები. VI ს. პირველზე ამოკეთებულია ერისმთავარ გურგენის მონოგრამა, მეორეზე - მახლეთაძურ საკურთხეველზე ივეხლის შაგიერად ჯვარია აღმართული, მესამეზე უკვე ჯვართან ერთად სტეფანოსის სახელია სრულად მოქმედი.

თლის მოსახლეობის გულის მოსაგებად, დათანხმდა, ეცრო აღვილობრივ დიდმნაურთა მიერ გაჩენილი ერისმთავრის ხელისუფლება. ამ აქტის მაგერიალური დადასტურებაა 586 წელს გურგენ ერისმთავრის მიერ მოჭრილი მონეტები, რომელზედაც ირანის შაჰის **პორომზ IV-ის (579-590)** უხეში გამოსახულება და მამლესური ემბლემა - ეცხლია აღბეჭდილი, მაგრამ ქართული ასოებით აწერია გურგენის სახელი და ქრისტიანული ჯვარიცაა გამოსახული.

ქართლის ერისმთავრის ხელისუფლება კიდევ უფრო ჩამოყალიბებულ სახეს იღებს გურგენის შემეკიდრის, **სტეფან I-ის** დროს. სტეფანოსს **შავრიკე** კეისრისაგან (582-602) პაგრიკოსის გიგული ებოძა, ხოლო მის ძმას დემეტრეს და შვილს - ადარნასეს - ვიპატოსის გიგულები.

589 წელს ირანის შაჰი პორმზ IV გახტიდან ჩამოავლო მისმა სარდალმა ბაპრამ ჩუბინმა. შაჰის შემეკიდრე ხოსრო II ფარევიზი ბიზანტიაში გაიქცა და მავრიკე კეისრის დახმარებით 591 წელს დაიბრუნა გახტი. ამ დახმარების სანაცვლოდ მან ბიზანტიას დაუთმო სომხეთის დიდი ნაწილი და ქართლი. ქართლმა ფაქტობრივად აღიღვნა დამოუკიდებლობა. ბიზანტია მისგან მხოლოდ შოკაემირეობას და სარწმუნოებრივ ერთიანობას მოითხოვ-



მეხეთის ჯვრის ტაძრის აღმოსავლეთი ფასადი რელიეფური გამოსახულებებით. ენგრში ქრისტეს წინაშე მქეღმოდრეკილია სტეფანოს პაგრიკოსი.

და. ქართლმა უარყო მონოფიზიტობა და დაადგა ბიზანტიურ ორთოდოქსალურ დოგმატიზმს.

604 წელს ბიზანტიასა და ირანს შორის დაიწყო ახალი ომი, რომელშიც ბიზანტიამ მარცხი განიცადა და ქართლი ისევ ირანის ხელში გადავიდა. ამის მიუხედავად ქართლმა შეინარჩუნა ფართო შინაგანი თვითმმართველობა და სარწმუნოებრივი თავისუფლება. იგი, განსხვავებით სომხეთისაგან, სადაც ძირითადად მონოფიზიტური მრწამსი იყო გაერთილებული, მტკიცედ დადგა დოგმატიზმურ ქრისტიანობაზე, რაც ქართველებსა და სომხებს შორის სარწმუნოებრივი განხეთქილების მიზეზად იქცა.

ამ მოვლენებში დიდ როლს თამაშობს ქართლის კათალიკოსი კ ი რ ი თ ა ნ უ კ ი რ თ ს ი . მან ქართლის კათალიკოსის ტახტი დაიკავა 599 წელს, მანამდე კი სომხეთში ცხოვრობდა და მოღვაწეობდა. იგი წარმოშობით ჯაფახეთიდან იყო, ეკუთვნოდა ქართლის ერისთავთა საგვარეულოს. ერძობისას იგი ბერძნებს წაუყენებდა მძევლად ქალაქ ნიკოპოლში, სადაც 12 წელი გაატარა და საკმაოდ ღრმა ბერძნულ-ქრისტიანული განათლება მიიღო. დავაქცეებული კირიონი სომხეთში გადავიდა, ქალაქ ღვისში, დაეახლოვდა სომხეთის კათალიკოსს მოსე ელივარდელს, რომლის შემწეობითაც მაღალი საეკლესიო თანამდებობის პირი გახდა. მან დიდი ავტორიტეტი მოიპოვა საეკლესიო წრეებში. ქართლის კათალიკოსის, ბართლომეუს გარდაცვალების შემდეგ იგი მცხეთაში მიიწვიეს კათალიკოსად. კირიონი არაჩვეულებრივად ძლიერი და მკაცრი პიროვნება აღმოჩნდა. იგი აქტიურად ერეოდა ქვეყნის საშინაო და საგარეო პოლიტიკაში. ამ დროს ქართლის ერისმთავარი იყო სპარსული ორიენტაციისა და მონოფიზიტური მრწამსის მქონე სტეფანოზი, მაგრამ კირიონმა აიძულა იგი გადამდგარიყო და მის ადგილას თავისი ერთგული პირი ა დ ა რ ნ ა ს ე დასვა. კირიონმა კურსი ბიზანტიისკენ აიღო და ქართლი მტკიცედ დააყენა დოგმატიზმურ მრწამსზე. მაგრამ ეს იმას არ ნიშნავდა, რომ სხვა სექტები იღვანებოდა. ქართლში რჩებოდნენ მონოფიზიტი ეპისკოპოსები და საეპისკოპოსოებიც, ასევე ნესტორიანელები. ქართლის კათალიკოსი უაღრესად გოლერანგული იყო და სხვადასხვა სექტებისა თუ მიმდინარეობების ურთიერთშეთანხმებასა და გაერთიანებას ცდილობდა. კირიონმა ქართლის გერიგორიაზე სავალდებულო სამღვდელმსახურო ენად ქართული გამოაცხადა, რის საფუძველზეც წარმოიშვა კონფლიქტი მასსა და ცურგავის ეპისკოპოს მოსეს შორის.

605 წელს ცურგავის ეპისკოპოსმა მოსემ, რომელიც წარმოშობით სომეხი იყო, ანტიქალკედონური ქადაგება და დოგმატიზმი ქართველების მხილება გააჩაღა. მან ასეთი მოქმედება სომხეთის ეკლესიის წაქეზებით წამოიწყო, მაგრამ მისი ქადაგება სრული მარცხით დამთავრდა და იძულებული გახდა სომხეთში გაქეულებოდა. კირიონმა მოსეს ნაცულად ცურგავის ეპისკოპოსად სხვა დაადგინა და, ამას გარდა, ცურგავის თემში, სადაც მოსახლეობის მნიშვნელოვან ნაწილს სომხები შეადგენდნენ, სავალდებულო გახადა მღვდელმსახურების ქართულ ენაზე აღსრულება. ამ მიზეზით სომხეთის ეკლესიის მესვეურებმა ქართულ ეკლესიათან ფართო წერილობითი პოლემიკა წამოიწყეს. სომ-



მცხეთის ჯერის გაძრის (VI-VII სს.) ხედი.

ხებს მხარს უჭერდა შაჰის ხელისუფლებაც, რომელიც მოწადინებული იყო კავკასიის ქვეყნებში ანტიქალკედონური, ე. ი. ბიზანტიის საწინააღმდეგო ქრისტიანობა დამკვიდრებულიყო. კათალიკოსი კირიონი მტკიცედ იტყუა დიოფიზიტურ მრწამსს, რასაც შედეგად ის მოჰყვა, რომ 608 წელს სომეხთა კათალიკოსმა აბრამმა გამოსცა „საყოველთაო ეპისტოლე“, რომლითაც თავის ქვეშევრდომ სომხებს აუკრძალა ქართველებთან და ალბანელებთან ყოველგვარი კავშირი, გარდა ყიდვა-გაყიდვისა. ეს უალრესად უარყოფითი მნიშვნელობის აქტი იყო, რადგან ამიერიდან გაწყდა ქართველებსა და სომხებს შორის სარწმუნოებრივი კავშირი, რომელიც აქამდე მათ დამპყრობლების წინააღმდეგ ბრძოლაში აერთიანებდა.

მალე შეიცვალა ირანის სარწმუნოებრივი ლმობიერების პოლიტიკაც. ირანის შაჰმა ხოსრო II-მ (591-628), სისხლისმღერელი ბრძოლებით, ბიზანტიელები განდევნა მესოპოტამიიდან და სირიაში შეიჭრა. 611 წ. მან აიღო ანტიოქია, 613 წ. - დამასკო, ხოლო 614 წ. - იერუსალიმიც; მოიწვია ქრისტიანული საეკლესიო კრება, რომელმაც დაადგინა, რომ ირანის ქვეშევრდომობაში მყოფ ყველა ქრისტიანს ანტიქალკედონიკური ანუ მონოფიზიტური, ე. ი. სომხური სარწმუნოება უნდა მიეღო. ამის შემდეგ კათალიკოს კირიონს ქართლში აღარ დაედგომებოდა. იგი დასაეულეთ საქართველოში გადავიდა და იქ ფაზისის მიგროპოლიტი გახდა. ერისმთავარმა აღარნასემ კი კახეთს შეაფარა თავი. მის მაგივრად ქართლის ერისმთავრად სპარსელებმა ვ ა რ ს ა მ უ ს ე დაამტკიცეს.



აგების სოფნი VII ს.

ბიზანტიისთვის ასეთ მძიმე ვითარებაში, კეისრის გახგბე აღის ენერგიული და ნიჭიერი მხედართმთავარი **ჰერაკლე** (610-641), რომელმაც მთელი რიგი სახელმწიფოებრივი ღონისძიებების გაგარებით შეძლო ქვეყნის კრიზისული მდგომარეობის გამოსწორება. 622 წელს იგი ირანის წინააღმდეგ შეტევაზე გადავიდა და 623 წელს უკვე ამიერკავკასიაში შემოიჭრა. ამ ლაშქრობაში მისი მოკავშირეები იბერიელები, ეგრისელები და აბაზგები იყვნენ. ჰერაკლემ დახმარებისათვის ხაზარებსაც მიმართა. ხაზართა ხაკანი, დიდი ნადავლის ხელთ ვდების იმედით, დაუყოვნებლივ გამოემართა ამიერკავკასიისაკენ. ხაზარებმა გაანადგურეს დარუბანდი და ალბანეთში შეიჭრნენ. აქედან კი თბილისისაკენ გამოემართნენ. როგორც იმდროინდელი სომეხი ისტორიკოსი წერს: „დაიძრა ნიაღვარი მოეარღნილი და მდინარე აღიღებული ქართველთა ქვეყნისაკენ, ვარს შემოადგა და ალყა შემოარგა ნებიერს, მოეაჭრეს და სახელგანთქმულ დიდ ქალაქ გვილისს“. თბილისთან ხაზარებს ლაზიკიდან დიდი ჯარით გადმოსული ჰერაკლე შეეგება. იმპერატორმა მოკავშირეების პატივსაცემად ნადიმი გადაიხადა, ხოლო შემდეგ სანადიმო ძვირფასი ჭურჭლეულობა ხაზართა ხაკანს მიუძღვნა და, ამავე დროს, თავისი უღამაზესი ქალიშვილის ცოლად მიცემაჲ აღუთქვა. ამის შემდეგ მოკავშირეებმა გაერთიანებული ძალებით შეუტყეს თბილისს, რომელსაც ქართლის ერისმთავარი ვარსამუსე და ირანელთა სარდალი შარგაპაგი იცავდნენ. თბილისის დამცველებმა ხაზარებსა და ბიზანტიელებს შეუპოვარი წინააღმდეგობა გაუწიეს. ბიზანტიელები ქალაქს ლოდსაგყორსნი მანქანებით ლოდებს უშენდნენ, მეციხოვნეები კი დაბზარულ და დანგრეულ კედლებს ხელახლა აშენებდნენ და კელაჲ განაგრძობდნენ ბრძოლას. მოალყეებმა მტკეარი დააგუბეს და წყალი ქალაქზე მიუშვეს, მაგრამ თბილისის დამცველთა წინააღმდეგობა მაინც ვერ გატყეს. წარმატე-

სახელით შევიდა უშუალოდ იმპერიის შემადგენლობაში. მას სათავეში ერისთავი ჩაუყენეს. ამის შემდეგ ბერძნული გერმინი „აბაზგია“ და მისი შესატყვისი ქართული „აფხაზეთი“ აღნიშნავდა დასავლეთ საქართველოს ჩრდილო შავიზღვისპირა ნაწილს, სადაც მოსახლეობდნენ როგორც ქართველური (მეგრულ-ჭანური, სვანური და სხვ.), ისე, შესაძლებელია, არაქართველური გომები. მაგალითად, აფშილები, რომლებსაც მკვლევართა ნაწილი დღევანდელ აფხაზების მონათესავე გომად თვლის.

გერმინი „აბაზგია“, როგორც ეს სპეციალური გამოკვლევით დაადგინა აკად. თ. გამყრელიძემ, ქართული „აფხაზეთის“ ბერძნული გამოთქმაა. იგი წარმოდგება ერთ-ერთი დასავლურ-ქართული გომის - აფხაზის სახელწოდებიდან, რომელიც შემდეგ იქცა ჯერ დასახელებული საერისთავოს, ხოლო VIII-X საუკუნეებში - მთელი დასავლეთ საქართველოს აღმნიშვნელად.¹ XI-XII საუკუნეებში უცხოურ წყაროებში აფხაზეთი მთელ საქართველოსაც ეწოდება. გომონიმ „აფხაზეთის“ შინაარსის ასეთი გაფართოება გარკვეული ისტორიული პროცესის შედეგია, რომელსაც ქვემოთ განვიხილავთ.

IV-VII საუკუნეების ქართული კულტურა

ქრისტიანულმა საქართველომ ანტიკური ხანიდან მდიდარი კულტურული მემკვიდრეობა მიიღო. ამდენად, ადრეუფოდალური ხანის ქართული კულტურა წინა პერიოდის გრადიციებს ემყარება. მას მჭიდრო კავშირი აქონდა მეზობელი ქვეყნებისა და ხალხების - ბიზანტიის, ირანის, სომხეთის - კულტურასთან, რაც მნიშვნელოვნად ამდიდრებდა ქართულ კულტურას და ხელს უწყობდა მის წინსვლას. თავის მხრივ ქართულ ეროვნულ კულტურასაც შექმონდა წვლილი მეზობელი ხალხების კულტურულ განვითარებაში.

ქრისტიანულმა რელიგიამ საქართველოში დამკვიდრების შემდეგ სასტიკი ბრძოლა გამოუცხადა წარმართულ მსოფლმხედველობასა და წეს-ჩვეულებებს. ამის შედეგად მოისპოა წინაქრისტიანული კულტურის არაერთი ძეგლი. ფიქრობენ, რომ ამ დროს განადგურდა წარმართობის დროინდელი ქართული დამწერლობის ძეგლებიც. თვითონ ქართულმა დამწერლობამ, ქრისტიანობის შემოსვლასთან ერთად, განსაკუთრებული მნიშვნელობა შეიძინა.

ქრისტიანული მღვდელმსახურება აუცილებლად მოითხოვდა დამწერლობის ფართოდ გამოყენებას. ამასთან დაკავშირებით ქართული ანბანი უფრო დაიხვეწა და სრულყოფილი გახდა. ბერძნულის მიხედვით ყველა სმოვანისათვის განსაკუთრებული ნიშანი იქნა შემოღებული. ასოთა თანამიმდევრობაც ქართულ ანბანში ბერძნულის მიხედვით გაიმართა და თითოეულ ასოს რიცხვითი მნიშვნელობა მიენიჭა.

უძველესი სახე ქართული დამწერლობისა არის ა ს ო მ თ ა ვ რ უ ლ ი ა ნ უ მ რ გ ლ ო ვ ა ნ ი დამწერლობა. V-VII საუკუნეებში მრგლოვან დამწერლო-

1 მკვლევარ ქ. ლომთათიძის კარავდით, ბერძნული „აბაზგია“ უნდა მომდინარეობდეს ოსურისაგან, კერძოდ, აფხაზურ „აბაზა“-ს უნდა დაძაბებოდა ოსური ბუქსართაული „ა-აგ“ სუვიქსი და ასეთი ფორმით შესულაფიო ბერძნულში.

ა	ს	ც	1	ი	ნ	ნ	10	რ	ს	ს	100	ჭ	ჩ	ჩ	1000
ბ	ღ	ყ	2	კ	ხ	ხ	20	ს	ლ	ლ	200	ც	ც	ც	2000
გ	ზ	ზ	3	ღ	ზ	ზ	30	ტ	ღ	ღ	300	ძ	ძ	ძ	3000
დ	თ	თ	4	მ	ქ	ქ	40	ვ	ყ	ყ	} 400	წ	წ	წ	4000
ე	ნ	ნ	5	ნ	ნ	ნ	50	უ	ღა	ღა		ჭ	ს	ს	ს
ვ	რ	რ	6	ჲ	ბ	ბ	60	ფ	ფ	ფ	500	ხ	ე	ე	6000
გ	ზ	ზ	7	უ	ღ	ღ	70	ქ	†	†	600	კ	ყ	ყ	7000
დ	ჩ	ჩ	8	კ	ს	ს	80	ღ	ი	ი	700	ჯ	ჯ	ჯ	8000
ე	ც	ც	9	ე	ყ	ყ	90	ყ	ყ	ყ	800	ქ	ღ	ღ	9000
								ფ	გ	გ	900	ჭ	ჭ	ჭ	10000

ქართული ასომთავრული ანბანი რიქებითა მსომქელობებით.

ბას ხმარობდნენ როგორც ეპიგრაფიკულ ძეგლებზე, ისე ძველ წიგნებშიც. თერთონ ანბანი იმდენად ჩამოყალიბებული და სრულყოფილი სახისაა, რომ იგი აუცილებლად გულისხმობს განვითარების რამდენიმე საუკუნოვან წინა პერიოდს. ასო-ნიშნებით, გრაფიკული მოხაზულობით, საკმაო არქაელობასა და მსგავსებას ამჟღავნებს თვით ფინიკურ ანბანთან. ბუნებრივია, წარმოიქმნა მოსაზრება, რომ ქართული ანბანი უკვე ძველი წელთაღრიცხვის I ათასწლეულში ენდა შექმნილიყო, მაგრამ, სამწუხაროდ, ამ უძველესი პერიოდიდან ქართული დამწერლობის არც ერთი ძეგლი (გარდა ცალკეული ასო-ნიშნებისა) არ არის აღმოჩენილი. ჯერჯერობით ქართული ასომთავრული დამწერ-

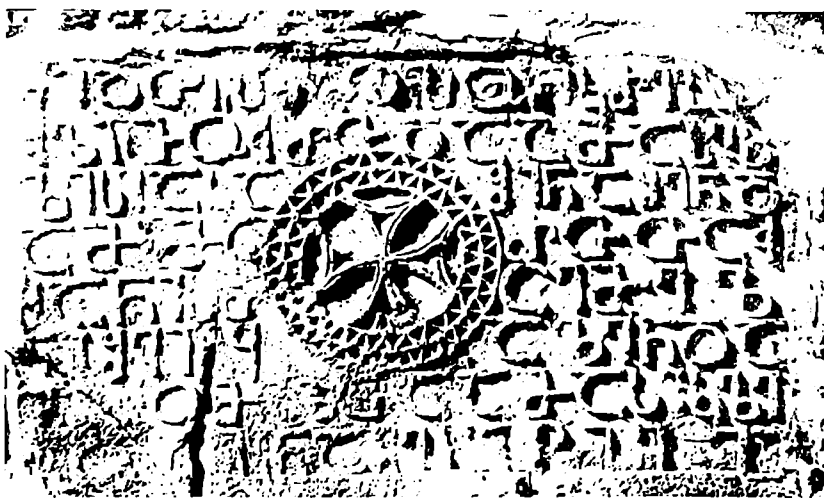

ბოლნისის სიონის აღმოსავლეთის ფასადის ასომთავრული რელიეფური წარწერა (494 წ.) „ქრისტე აღაეთი ეპ[ის]კოპოსი ერეკლესითურთ და ამის ეკლესიას[ის]ა მისა შეყდა მამარი თაჲ ეანისმცემელი შიჲყალენ. და [მწ]რ[თ]მელთა ამას ეკლ[ეს]იასა შიჲა შეხეწიე. [ი]ყ[ი]ენ, [ი]ყ[ი]ენ“.

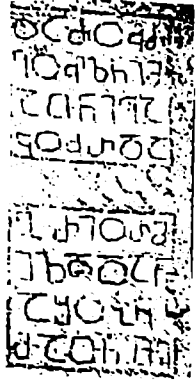
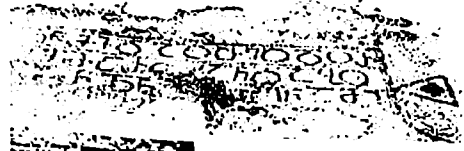

უძველესი ქართული ასომ-
თავრული წარწერები ქალეს-
ტინიდან.

ზემოთ იკითხება:
„წმიდაო თეოდორე მარჯან
და ბერბენ-[მიორ]... ენ ამის ე...“

ქვემოთ:
„და ძუძუელნი მათნი ბაკურ
და გრი-თრმიზღ და ნამოზნი
მათნი ქრისტე . შეიწყალენ.
ამინ.“

ლობით შესრულებული ყველა-
ზე ძველი წარწერა V ს-ის 30-იან
წლებს განეკუთვნება. ეს არის
ქალესტინაში აღმოჩენილი, მო-
ზაიკით შესრულებული წარწე-
რა, რომელიც იქ არსებული ქარ-
თული მონასტრის იატაკზეა შე-
მორჩენილი. საქართველოს გე-
რიტორიაზე უძველესი, 473-494
წლებით დათარიღებული წარ-
წერა გვაქვს ბოლნისის
გაძარბე. ასევე ძველი წარწე-
რებია შემორჩენილი წყი-
სეს ქვის სტელაზე (VI ს.),
მცხეთის ჯვრის გა-
ძარბე და სხვა ძეგლებზე. უკა-
ნასქელ ხანს, სოფელ და-
ვადთან (არაგვის ხეობა),
აღმოჩნდა ქვის სტელა ასომთა-
ვრული წარწერით, რომელზეც სრული ქართული ანბანია შესრულებული და
ქალეოგრაფიული ნიშნებით VI საუკუნით თარიღდება. V-VI საუკუნეებით თა-
რისტიანო წიგნებია „სახარება“ და „დაბა-
დება“, რომლებსაც ბერძნულიდან, სირი-
ულიდან და სომხურიდან თარგმნიდნენ.
შემდგომ საუკუნეებში ხდებოდა ამ თარ-
გმანების დაბუსტება-რედაქტირება და შეე-
სება. ითარგმნებოდა პაგიოგრაფიული ში-
ნაარსის თხზულებებიც, იქმნებოდა ორიგი-
ნალური - ქართულიც.

ჩვენამდე მოღწეული უძველესი ქართუ-
ლი პაგიოგრაფიული თხზულებაა „მუშანი-
კის წამება“, რომელიც დაწერილია ი ა -
კობ ცურგაველის მიერ V საუ-
კუნის 70-იან წლებში. მასში აღწერილია,
თუ როგორ აწამა ქართლის პიტიანშმა
ვარსკენმა თავისი ცოლი მუშანიკი იმის
გამო, რომ მან არ შეასრულა ვარსკენის
მოთხოვნა და არ მიიღო მამლევანობა, იგი
ბოლომდე მტკიცედ იდგა ქრისტიანობაზე



მცხეთის გაძრის აღმოსავლეთის ბარე-
ლიუფის წარწერა: „წმიდაო გ[აბ]რ[ი]ელ
მათეარანგელო[ზ]ო აღრ[ი]ნერსეს ეპატოს-
სა მუიხ ყეაე.“ 595/605 წწ.

და მოწამებრივად აღესრულა. ეს ლიგერატურული ნაწარმოები დაწერილია მოქნილი, მდიდარი და მაღალმხატვრული ენით. აქაც იგრძნობა წინა პერიოდის მდიდარი ლიგერატურული გრადიციები, რაც, აგრეთვე, იმაზე მიუთითებს, რომ ამ ნაწარმოებამდე უკვე არსებობდა სხვა, ქართულად შესრულებული უფრო ძველი თხზულებანი. „შუშანიკის წამება“ ძვირფასია, აგრეთვე, როგორც ისტორიული წყარო ამ პერიოდის საქართველოს საზოგადოებრივი მდგომარეობისა და ყოფა-ცხოვრების შესასწავლად. VI საუკუნის ასეთივე ეპოსის თხზულებაა უცნობი ავტორის „ეესგათი მცხეთელის წამება“, რომელშიც აღწერილია ქართლის ვითარება სპარსელთა ბაგონობის პერიოდში, მარშპასთა მმართველობის დროს.

იმდროინდელი ქართული პოეტური და ფილოსოფიური მწერლობიდან ჩვენამდე თითქმის არაფერია შეპირჩენილი, თუმცა, არაპირდაპირი მონაცემებით, მათ შესახებ მაინც გარკვეული წარმოდგენა გვექმნება. IV საუკუნეში ეგრისელებს არაერთსეულ უსახელებიან თავი მჭევრმეტყველებით ბერძენთა სადღესასწაულო კრებებზე. აბერიასა და კოლხეთში გაქრელებული იყო ძველი ბერძნული განათლება, ძველი ბერძნული ფილოსოფიისა და პოეზიის ცოდნა. IV საუკუნეში კოლხეთში, ქ. ფაზისის მახლობლად არსებობდა ფილოსოფიური სკოლა, სადაც სათანადო განათლების მისაღებად ახალგაზრდებს აგზავნიდნენ აღმოსავლეთ რომის იმპერიის სხვა, შორეული ადგილებიდან. კოლხეთის ფილოსოფიურ სკოლაში (აკადემიაში) უსწავლიათ იმდროინდელ გამოჩენილ რიტორებს ე ე გ ე ნ ი ო ს ს ა და მის შეილს, თ ე მ ი ს ტ ი ო ს ს . აი, რას წერდა ამის შესახებ თემისტიოსი: „მე რიტორიკის ნაყოფი მოეწყვიტე... პონტოს ბოლოში, ფაზისის მახლობლად, სადაც არგომ თესალიიდან წამოსულმა დაისადგურა... მე იქ ჩავედი არა საკუთარი მისწრაფებითა და გადაწყვეტილებით, არამედ მე იქ გამგზავნა ისეთმა კეთილმოსურნე კაცმა, როგორც შეიძლება იყოს მამა და ისეთმა მართებულად მოაზროვნემ, როგორც შეიძლება იყოს ფილოსოფოსი... მან თვითონაც თავისი განთქმული ფილოსოფია სწორედ იქ შეიძინა“. ასეთი განათლებამიღებულნი იყვნენ მემოთ დასახელებული ეგრისელი რიტორები ა ი ე ტ ი და ფ ა რ ტ ა ძ ი , რომელთა ბრწყინვალე ორაგორული სიტყვები ჩაწერილი აქვს VI საუკუნის ბიზანტიელ ისტორიკოს ა გ ა თ ი ა ს .

ქართული ფილოსოფიური სკოლის ბრწყინვალე წარმომადგენელია პ ე ტ რ ე ი ბ ე რ ი (411-491). იგი წარმოშობით ქართლის სამეფო გვარს ეკუთვნოდა. მისი აღმზრდელი იყო ცნობილი ქართველი ფილოსოფოსი მ ი თ რ ი - დ ა ტ ე ლ ა შ ი . 423 წელს 12 წლის უფლისწული ბიზანტიაში, იმპერატორ თეოდოსი II-ის კარზე წაიყვანეს მძევლად. აქ მისი სწავლა-აღზრდის საქმეს, მითრიდატე ლაზთან ერთად, ხელმძღვანელობდა დედოფალი ედოკია. ქართველ უფლისწულს, რომლის საერო სახელი მურვანოსი იყო , დიდი ნიჭი გამოუჩენია და ბრწყინვალე განათლებაც მიუღია. როდესაც სრულწლოვანი შეიქნა, მან მიაგოვა სასახლის ნებეირი ცხოვრება და თავის აღმზრდელთან ერთად გადასახლდა პალესტინაში, სადაც ბერად აღიკვეცა და პ ე ტ რ ე ი ბ ე რ ი დაირქვა. მან შემოიარა ბევრი ქვეყანა და, საბოლოოდ, ქ. ლაზის მახ-

ლობლად, მაიუმში დამკვიდრდა. იგი ეწეოდა აქტიურ ფილოსოფიურ-იდეოლოგიურ მოღვაწეობას. 452 წელს პეტრე იბერი ეპისკოპოსად აირჩიეს. მას არ ვაუწყვეტია კაემირი საქართველოსთან. პეტრე იბერმა იერუსალიმსა და მის გარშემო უღაბნოში ააშენა ქართველთა მონასტრები და შექმნა სკოლა, რომლის ბირთვს სირიაში მყოფი ქართველები შეადგენდნენ. ამათათაგან უნდა ყოფილიყო ის 13 სირიელი მამა, რომლებიც უფრო გვიან საქართველოში დაბრუნდნენ და აქ ნაყოფიერი კულტურულ-ქრისტიანული მოღვაწეობა გააჩაღეს.

პეტრე იბერი ბრწყინვალედ იცნობდა ანტიკურ ფილოსოფიას, რომელიც უარყოფილი იყო ქრისტიანული თეოლოგიის მიერ. მან იგვირთა მეტად მძიმე და საპასუხისმგებლო საქმე - სათანადოდ გადაემუშაებინა ანტიკური ფილოსოფია ისე, რომ დაეახლოებინა ქრისტიანობის პრინციპებისათვის. ეს ამოცანა მან წარმატებით გადაჭრა. მისი ფილოსოფია რომ უფრო მისაღები ყოფილიყო ქრისტიანული წრეებისათვის, თავისი გრაქტაგების ავტორად პირველი საეკლესიის მოღვაწე დ ი თ ი ს ე ა რ ე თ პ ა გ ე ლ ი გამოაცხადა. ეს საიდუმლო მხოლოდ უკანასკნელ ხანს გაიხსნა. ამ დანკენამდე, ერთმანეთისაგან დამოუკიდებლად, ორი მეკლდეარი მივიდა: ქართველი ფილოსოფოსი მ. ნ უ ე უ ბ ი ძ ე და ბელგიელი მეცნიერი ე რ ნ ს ტ პ ო ნ ი გ მ ა ნ ი .

ქართული ქრისტიანული კულტურის განვითარებაზე დიდ გავლენას ახდენდა მწვავე ლოგმატიკური ბრძოლა ქრისტიანობის შიგნით წარმოქმნილ სსკვალასსუა მიმდინარეობებს შორის. საქართველოში ყველა ამ მიმდინარეობას ეხედებით, მაგრამ პოლიტიკური სიტუაციების ცვლილებასთან ერთად, იცვლებოდა მათი მნიშვნელობა და გავლენა. მაგალითად, ბიზანტია ძირითადად ორთოდოქსალურ დიოფიზიტურ მიმდინარეობას უჭერდა მხარს, განსაკუთრებით 451 წლის ქალკედონის საეკლესიო კრების შემდეგ, რომელმაც ერთადერთ ჭეშმარიტ მრწამსად დიოფიზიტობა, ე. ი. ქრისტეს ორბუნებიაანობის (აღამიანურისა და ლეთაებრივის) აღიარება გამოაცხადა. ამის საპირისპიროდ, ირანმა მხარი დაუჭირა მონოფიზიტ-ქრისტიანებს და ისინი თავის მუარველობაში აიყვანა. რა თქმა უნდა, ყოველივე ამას პოლიტიკური სარჩული ედო საფუძვლად. როდესაც ძლიერდებოდა ირანის პოლიტიკური გავლენა, მაგალითად, VI საუკუნის ქართლში, გაბატონებულ მღვმარეობას იკავებდნენ მონოფიზიტები. მაგრამ ბიზანტიის გავლენის ბრდასთან ერთად, მონოფიზიტებს დიოფიზიტები ცვლიდნენ. საბოლოოდ, საქართველოში დიოფიზიტურმა ქრისტიანობამ გაიმარჯვა, საპირისპიროდ სომხეთისა, სადაც უფრო ძლიერი იყო მონოფიზიტობა. ამის ნიადაგზე, როგორც აღვნიშნეთ, 608 წელს მოხდა ქართული და სომხური ეკლესიების გათიშვა და ნაყოფიერი კულტურული და პოლიტიკური ურთიერთობის განვითარება ამ მეზობელ ხალხებს შორის უაღრესად შეფერხდა. ამ რელიგიურ-ლოგმატიკური ბრძოლების შედეგად დაიწყო ბევრი თხზულების გენდენიური გადაკეთება, ანდა სრული მოსპობაც კი, რაც უსათუოდ უარყოფით გავლენას ახდენდა ორივე ხალხის კულტურულ ცხოვრებაზე.

აღრექრისტიანული ხანის ქართულ კულტურაში განსაკუთრებული ადგილი უჭირავს სელოენებას. ამ დროს ვითარდება და მხატვრული სიმწიფის დონეს აღწევს ხუროთმოძღვრება და სახეითი ხელოვნების თითქმის ყველა დარგი.

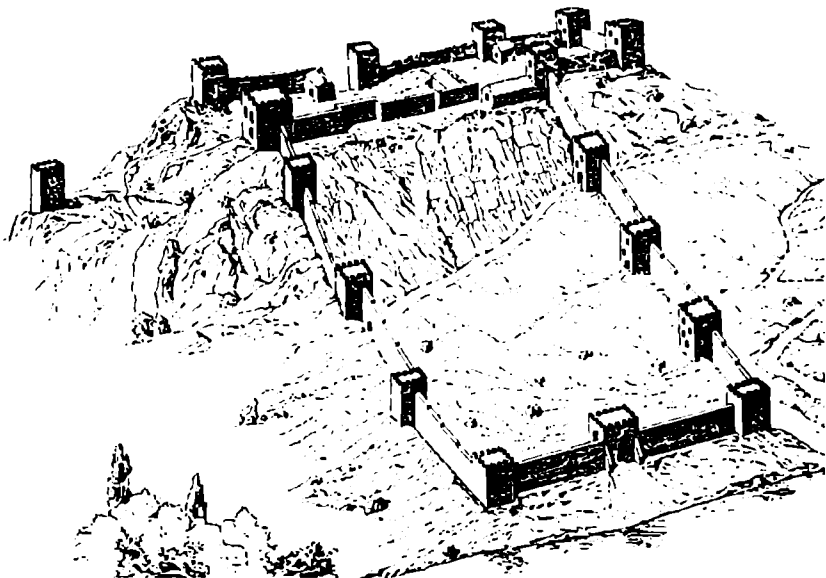

ციხე-ქალაქ უჯარმის (V ს.) რესტავრაციული სქემა.

IV-VII საუკუნეებიდან საერო ხუროთმოძღვრების ძეგლების შეღარებით მცირე რაოდენობაა მოღწეული. არქეოლოგიური გათხრები აღასკურებს იმდროინდელ საქართველოში საცხოვრებელ შენობათა და საფორტიფიკაციო ნაგებობათა ფართო მშენებლობას. იმ დროს გაშენდა მთელი რიგი ახალი ქალაქები: თბილისი, უჯარმა, ჭერები, დმანისი. გარკვეული მშენებლობა წარმოებდა ძველ ქალაქებშიც - მცხეთაში, ურბნისში, უფლისციხეში, რუსთაუმი, ციხე-გოჯში, ბიჭვინთაში და სხვ. ამ ნაგებობათაგან ჩვენამდე მხოლოდ ნანგრევებია მოღწეული, ამიტომ ძნელი წარმოსადგენია მაშინდელი ხუროთმოძღვრული შემოქმედების მთელი მრავალფეროვნება. შეღარებით უკეთაა შემონახული საეკლესიო ხუროთმოძღვრების ძეგლები. თავდაპირველი ეკლესიები თუ მცირე ზომისაა, V საუკუნიდან ისინი მონუმენტურ სახეს იძენენ. ასეთი ეკლესიების ნიმუშად აღებულ იქნა პალესტინური „ბაზილიკები“ - წაგრძელებული, ორფერდასასურავიანი, უგუმბათო ნაგებობანი, რომლებიც ზოგჯერ სვეტების მწკრივებით „ნაეხად“ იყო დაყოფილი. ბაზილიკური ტიპის ნაგებობებიდან აღსანიშნავია ბოლნისის სიონი (478-493), ურბნისი (VI ს.), თბილისის „ანჩისხატი“ (VI ს.), კაწარეთის სამება (VI ს.), ვაზისუბანი (VI ს.) და სხვ. საქართველოში შემუშავდა ბაზილიკის სპეციფიკური ტიპი - სამეკლესიანი ბაზილიკა, რომელშიც „ნაეხი“ ერთმანეთისაგან კედლებითაა გამოყოფილი. ესენია: ქვემო ბოლნისის, ნეკრესის და დმანისის ეკლესიები (V-VII სს.), VI სა-



უჯარმის კელის წყობის ნიმუში.

უკუნიდან ბაზილიკების გვერდით თანდათან ვრცელდება გუმბათოვანი ეკლესიებიც. სწორედ ისინი გამოხატავენ ყველაზე უკეთ ქართული ეროვნული სურთომოდ-ღერების არსს, რომელმაც თავისი დაგვირგვინება კხოვა ჯერის გიპის საყოველთაოდ ცნობილ ნაგებობებში (მცხეთის ჯერის გაძარი, 586-605 წწ., აგენის სიონი, VII ს., მარგვილი, ძველი შუამთა). მცხეთის ჯერის გიპის ძეგლები ცნობილია სომხეთშიც, მაგრამ ქართული ძეგლებისაგან ისინი განსხვავდება გეგმის დეტალებითა და პროპორციებით, აგრეთვე სამუხი მასალითა და ფასად დაზუსტებით.

ჯერის გიპის ნაგებობას უმდგომ განვითარებას წარმოადგენს

წრომის გაძრის არქიტექტურა (VII ს.), სადაც გუმბათი უკვე დაყრდნობილია არა კედლებზე, როგორც ეს ჯერის გიპის ნაგებობებში გვაქვს, არამედ შუაში მდგარ ოთხ სვეტზე. არქიტექტურული ფორმებით საინტერესოა იშხანისა და ბანას გაძრები (VII ს.) სამხრეთ საქართველოში.

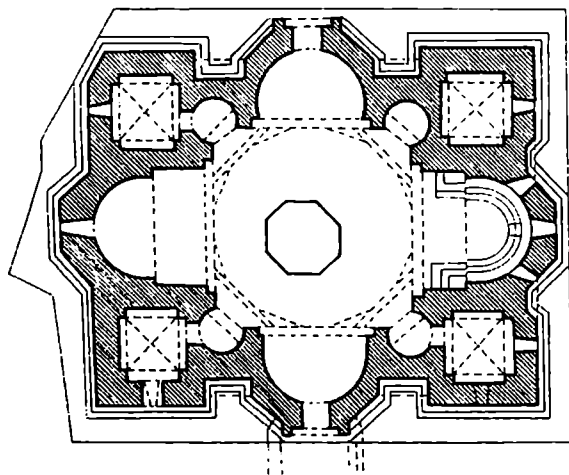

მცხეთის ჯერის გაძრის (586-605) გეგმა.

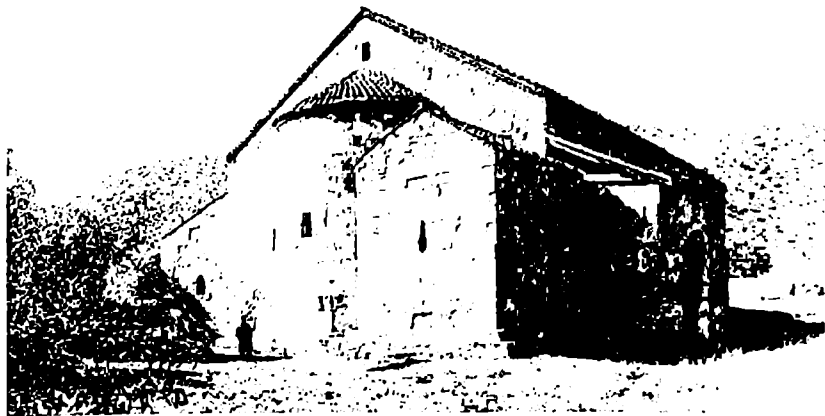

ბოლნისის სიონი. V ს.

ღაბგური მხატვრობა და ქანდაკება შუა საუკუნეების ქართული ხელოვნებისათვის საერთოდ უცნობია ქანდაკების დარგთან განვითარებული იყო მხოლოდ რელიეფი ქვაზე, ხეზე, ლითონზე. რელიეფებით ამკობდნენ ეკლესიების ფასადებს, ცალკეულ ხუროთმოძღვრულ ღვთაებს, ხის კარებს, აგრეთვე სვეტებს. რელიეფური სკულპტურის ბრწყინვალე ნიმუშები გვაქვს შემორჩენილი მცხეთის ჯვრის გაძარბე, ბოლნისის სიონის სვეტისათავეებზე და სხვ.



წრძის გაძარბი (VII ს.).

ჩ. ნ. ასათიანი, საქართველოს ისტორია

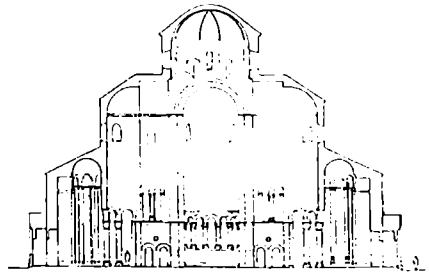
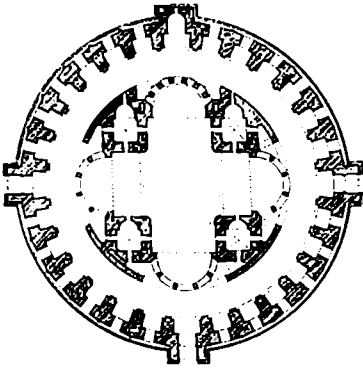
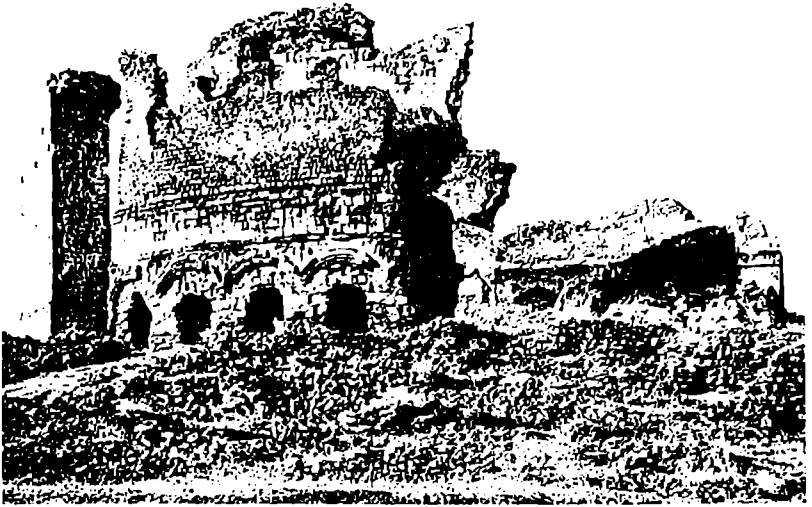

ბანას გაძრის (VII ს.) ნანგრევები და გეგმა-რესტავრაცია.

ეკლესიების კელლების მოხატულობიდან თითქმის არაფერია შემორჩენილი, შედარებით გაღარჩა კელლისა და იაგაკის მოზაიკის ფრაგმენტები. მაგალითად, წრომის (VII ს.) კელლის მოზაიკის ფრაგმენტები, ბიჭვინთის V-VI სს. გაძრის იაგაკის მოზაიკა, რომელზეც გამოსახულია საინტერესო კომპოზიცია „სიცოცხლის შადრევანი“, სხვადასხვა ცხოველებით და ფრინველებით, გეომეტრიული ფიგურებით და სხვ. მკვლევართ მიაჩნიათ, რომ მოზაიკა შესრულებული უნდა იყოს ადგილობრივი ოსტატების მიერ.

VII საუკუნის 40-იან წლებში საქართველოს საზღვრებთან გამოჩნდნენ არაბები. მათ კარგად ისარგებლეს იმით, რომ ირანი და ბიზანტია დასუსტებულნი იყვნენ ერთმანეთთან ხანგრძლივი ბრძოლებით, დაამარცხეს ირანი და ამიერკავკასიისკენ გამოემართნენ.

არაბები დაპყრობილ კულტურულ ხალხებთან შედარებით სამოგადოებრივი განვითარების დაბალ საფეხურზე იდგნენ, მაგრამ ჰყავდათ მრავალრიცხოვანი, კარგად ორგანიზებული და ფანატიკურად განწყობილი სამხედრო ძალა, რომელიც ადვილად ამარცხებდა მოწინააღმდეგეთა ზოგჯერ უკეთ შეიარაღებულ და გამოცდილ, მაგრამ სუსტად დისციპლინირებულ არმიებს.

არაბების სამშობლო იყო არაბეთის ნახევარკუნძული, სადაც მოსახლეობის დიდი ნაწილი ჯერ კიდევ პატრიარქალურ-თემური წყობილებით ცხოვრობდა და მომთაბარე მესაქონლეობას, ძირითადად აქლემებისა და თხების, შემდეგ კი ცხერისა და ცხენების ჯიოგების მოშენებას მისდევდა. არაბეთის ნახევარკუნძულის მღვისპირა ზოლში, სავაჭრო-საქარავნო გზაზე მდებარეობდა ქალაქები - მექა და მედინა. ნახევარკუნძულის დიდი ნაწილი ნახევრადუდაბნოებსა და მშრალ სტეპებს ეკავა, მაგრამ ოაზისებსა და სამხრეთ მღვისპირა ნაწილში (იემენში) სოფლის მეურნეობაც იყო განვითარებული.

არაბი გომები VII ს-ის დასაწყისში გააერთიანა მექელმა ვაჰარმა მ უ - კ ა მ ე ღ მ ა , რომელმაც, ამავე დროს, შექმნა ახალი რელიგია - ისლამი. ისლამი მონოთეისტური რელიგია იყო და იუდაიზმისა და ქრისტიანობის გაელენას განიცდიდა. ისლამის მიმდევრების ერთ-ერთი ვალდებულება იყო ომი (ჯიჰადი, ჰაზაჯათი) მათი სარწმუნოების გავრცელებისათვის. ისლამი არაბთა დაპყრობითი ომების იდეოლოგიად იქცა. მისი პრინციპები ჩამოყალიბებულია „წმინდა წიგნი“ - ყ უ რ ა ნ შ ი , რომლის მიხედვითაც უცხო ქვეყნებში შეჭრილ მუსლიმან მეომრებს სრული უფლება ჰქონდათ დაეხროკათ და დაეგყვევებინათ „არამართლმორწმუნენი“, მონებად ექციათ ქალები და ბავშვები, მიეგაცათ მათი ქონება. „სარწმუნოებისათვის ომში“ დაღუპულებს ყურანი სამოთხეში მოსვენდრას აღუთქვამდა. ასეთი უფლებები დიდ სტიმულს აძლევდა არაბ მეომრებს ახალ-ახალი ქვეყნების დასაპყრობად.

მუჰამედის გარდაცვალების (632 წ.) შემდეგ მისი საქმე განაგრძეს მისმა მოადგილეებმა - ს ა ლ ი ფ ე ზ მ ა , რომლებმაც ფართო დაპყრობითი ომები დაიწყეს. უკვე მეორე ხალიფა ო მ ა რ ი ს დროს (634-644) არაბებმა დაიმორჩილეს სირია, პალესტინა, ირანის დიდი ნაწილი. ამის შემდეგ მათ გზა გაეხსნათ ამიერკავკასიისაკენ. მართლაც, არაბთა პირველი რაზმები სომხეთში უკვე 640 წელს გამოჩნდნენ და ამ ქვეყნის დედაქალაქი დ ე ი ნ ი დაიპყრეს. 642-643 წლებში არაბები ქართლსაც მოადგნენ, მაგრამ ქართველებმა ისინი დაამარცხეს და უკუაქციეს. 50-იანი წლებისათვის არაბებმა შედარებით მტკიცედ მოიკიდეს ფეხი სომხეთში. 654 წელს მათ სასტიკად დაამარცხეს ბი-

ზანტიელი სარდალი მავრიანოსი, რომელმაც ქართლს შეაფარა თავი. არაბები გაქცეულ მტერს დაედევნენ და ქართლის საზღვრებში შემოვიდნენ.

ქართლის ერისმთავარმა სტეფანოზ II-მ, რომელიც პატრიკიოსის გიგულს აგარებდა, არაბებს თავისი ელჩი მიაგება საჩუქრებით და მათგან ზაფი და მშვილობა ითხოვა. როგორც ჩანს, ქართლის ერისმთავარმა საღალ შეაფასა შექმნილი მდგომარეობა და არაბთა უზარმაზარი და აქამდე დაუპარსხებელი ძაღლის წინააღმდეგ ომის წამოწყებას მშვიდობიანი შეთანხმება არჩია. არაბთა სარდალი კ ა ბ ი ბ ი ბ ნ - მ ა ს ლ ა მ ა კმაყოფილი დარჩენილა ერისმთავრის მოქმედებით, მირთმეული საჩუქრები მომავალი ხარკის ანგარიშში ჩაუთვლია და, ელჩთან მოლაპარაკების შემდეგ, საზაფო ხელშეკრულების გეგმა შეუდგენია. ეს არის ე. წ. „დაცვის სიგელი“, რომელშიც ჩამოთვლილია როგორც ქართველების, ისე არაბების უფლება-მოვალეობანი. კერძოდ, არაბები პირიდან მტრებს ქართველებს ოჯახების, ქონების, ეკლესიებისა და ქრისტიანული სალოცავების ხელშეუხებლობას იმ პირობით, თუ ქართველები სცნობდნენ „დაძვრებას ჯიბით“ და ყოველ კომლზე გადაიხდიდნენ ხარკს (ჯიბიას) ერთი დინარის რაოდენობით. ამასთანავე ქართველებს ეკრძალებოდათ კომლების გაერთიანება ჯიბიას შესამცირებლად, ხოლო არაბებს არ ჰქონდათ უფლება კომლების ხელოვნური გაყოფისა კომლობრივი გადასახადის - ჯიბიას გაზრდის მიზნით. ქართველებს ევალებოდათ არაბებისადმი დახმარება მათი მტრების წინააღმდეგ ბრძოლაში, ასევე, თუ რომელიმე მუსლიმანი თავის ნაწილს ჩამოშორდებოდა, მისთვის უნდა აღმოეჩინათ ყოველნაირი შემწეობა და მიეყვანათ „მორწმუნეთა“ უახლოეს რამზამდე. ქართველთაგან ის, ვინც მიიღებდა ისლამს, ილოცებდა და ზაქათს (მუსლიმანთა სამოწყალო-საქველმოქმედო გადასახადი) გაიღებდა, არაბთა ძმად გამოცხადდებოდა, ხოლო ის, ვინც უარს იტყოდა მშვიდობაზე, ისლამზე და ჯიბიამზე, ალაჰის მტრად იქნებოდა მიჩნეული.

ამ ხელშეკრულებით ქართველი ელჩი არაბთა წარმომადგენელთან ერთად უკან გაბრუნებულა და თან წაუღია ჰაბიბ იბნ-მასლამას წერილი თბილისის მცხოვრებლებისადმი, რომელშიც იგი მშვიდობას პირიდან მტრად მათ, თუ ისინი ზაფის პირობებს შეასრულებდნენ. ასეთივე ხელშეკრულებები დადებულ იქნა ქართლის ცალკეულ თემებთანაც, ნახევრად დამოუკიდებელ საფეოდალოებთან, რომლებიც ქართლში მეფობის გაუქმების შემდეგ ჩამოყალიბდნენ და მოპოვებული ჰქონდათ საკმაოდ დიდი უფლებები როგორც სამინაო, ისე საგარეო საქმეთა გადაწყვეტაში.

თავდაპირველად არაბთა ბატონობა საქართველოში არ იყო მყარი. მალე სახალიფოში არეულობა და სამოქალაქო ომი დაიწყო. ქართველები, სომხები და ალბანელები არაბებს გადაუდგნენ და ხარკის მიცემა შეუწყვიტეს. ქართლის ერისმთავარმა ნ ე რ ს ე მ დაამარცხა და განდევნა სომხეთში მდგარი არაბთა ჯარის სარდალი ბარაბა. მაგრამ ახლა თავი წამოპყო ბიზანტიამ და მორჩილება და ხარკი მოითხოვა. იმპერატორმა ი უ ს ტ ი ნ ი ა ნ ე II-მ

(685-694) აქეთკენ თავისი სარდალი ლეონტი გამოგზავნა, შემდეგ თვითონაც ილაშქრა, ეს ქვეყნები აიკლო და მძიმედ დახარკა. ქართლის მღვდმარეობას ართულებდა ისიც, რომ მას ჩრდილოეთიდან საზართა ხაკანატი ესაზღვრებოდა. საზარებიც სარგებლობდნენ ქართლის მძიმე მღვდმარეობით და თავს ესმოდნენ გასაძარცვად. არაბებს საზართა წინააღმდეგ მუდმივი ომი ჰქონდათ და ამის გამო საქართველო და ალბანეთი უმნიშვნელოვანეს სტრატეგიულ პლაცდარმს წარმოადგენდა. არაბები ცდილობდნენ მტკიცედ დაეკავებინათ ღარუბანდისა და დარიალის გასასვლელები, ამიტომ აქეთკენ გამუდმებით აგზავნიდნენ ჯარებს.

VII საუკუნის ბოლოს არაბები დასავლეთ საქართველოშიც გადავიდნენ. 697 წელს ისინი მიიწვია ბიზანტიელთა ძალმომრეობით შევიწროებულმა ადგილობრივმა პატრიკიოსმა სერგი ბარნუკისძემ. მაგრამ ამჯერად არაბებმა დასავლეთ საქართველოში, ისევე როგორც მთელს ამიერკავკასიაში, ფეხი ვერ მოიკიდეს. ამიერკავკასიაში არაბების წინააღმდეგ აჯანყებები გრძელდებოდა.

სალიფა აბდ-ალ-მალექმა (685-705) აჯანყებული ამიერკავკასიის წინააღმდეგ გამოგზავნა თავისი ძმა მუჰამედ იბნ მარვანი, რომელიც დანიშნული იყო აზერბაიჯანის, არმენიის და ალ-ჯაზირის (მესოპოტამიის) განმგებლად. მან ცუცხლითა და მახვილით განელო მთელი სომხეთი, აღმოსავლეთ საქართველო და ალბანეთი, გაძარცვა და გადაბუგა ეკლესია-მონასტრები, საეხოურებელი სახლები, დააგყევეა და ამოხოცა მოსახლეობა. ამ ლაშქრობის შემდეგ არაბებმა ცალკე ერთეულად ჩამოაყალიბეს პროვინცია „არმინია“, რომელშიც შედიოდა სომხეთი, საქართველო, ალბანეთი. არაბი ამირა ქ. ღვინში იჯდა და აქედან აკონტროლებდა ამ სამეფოებებს.

716-717 წწ. არმინიის განმგებელი მუჰამედ იბნ-მარვანი დასავლეთ საქართველოში გადავიდა; ბრძოლით აიღო და დაანგრია ეგრისის სამგალავნიანი დედაქალაქი ციხე-გოჯი; შემდეგ გადალახა კლისურის კედელი, დაანგრია ქალაქი ცხუმი (სოხუმი) და მიადგა ანაკოფიის ციხეს, სადაც გამაგრებულნი იყვნენ ქართლიდან გამოძევებული ერისმთავრის სტეფანოზ III-ის შვილები მიჰრი და არჩილი. ისინი ქართლის მეფეთა ძველი საგვარეულოს - ხოსროიან-ფარნავაზიანთა შთამომავლები იყვნენ და აქ დიდი ამალითა და გაძრეულებით (მოლაშქრებით) მათი ჯალაბობითურთ, იყვნენ გადმოსულნი. ქართლის ერისმთავრებმა აფხაზეთის ერისთავ ლეონ I-თან ერთად ბიზანტიის იმპერატორს აცნობეს დასავლეთ საქართველოში არაბთა შემოჭრის შედეგად შექმნილი მძიმე მღვდმარეობა და დახმარება ითხოვეს. ამ დროს ბიზანტიის საიმპერატორო გახგმე ახალი ასული იყო ლეონ III ისავერიელი (717-740), რომელიც არაბთაგან თვითონაც დიდად იყო შევიწროებული. არაბებმა სწორედ ამ დროს შემოარგყეს ალყა კონსტანტინოპოლს. ამდენად, იმპერატორი ლეონი კარგად ხედავდა, თუ რა მნიშვნელობა ჰქონდა საქართველოს არაბების წინა-

აღმდეგ ბრძოლაში და თუკი აქამდე ბიზანტიის იმპერატორები სებას არ რთავენ ქართლის ერისმთავრებს ეტარებინათ ქართველთა მეფის გიგული, ამჯერად მან, ქართველი მემატიანეს მტკიცებით, თვითონ სცნო მათი „მეფობა“ და მიპრისა და არჩილს სამეფო გვირგვინებიც კი გამოუკვამენა. ამავე ღრის ლეონ ისაერიელმა ლეონ I-ს მემკვიდრეობით უბოძა აფხაზეთის ერისთავობა და ქართლის მეფეების, როგორც სიუზერენთა, მორჩილება დააკისრა.

იმავე მემატიანის ცნობით, ქართველებმა და აფხაზებმა, გაერთიანებული ძალით, ანაკოფიასთან სასტიკად დაამარცხეს არაბები. საბოლოოდ მოძსდურნი იძულებულნი გახდნენ დასაყველთ საქართველოდან გასულიყვნენ. არაბებთან ბრძოლაში სასიკვდილოდ დაიჭრა მიპრი და შემდეგ ამ ჭრილობისაგან გარდაიცვალა კიდეც. არჩილმა შეასრულა მიპრის ანდერის და მისი ქალიშვილები დააქორწინა ერისთავებზე, რომლებსაც მშითვალ გადასცა მათივე საერისთავოები. ამით ერისთავებმა მიაღწიეს თავიანთი საუკეთესო მიზანს - ხელშეუვალ საკუთრებად დაიმკვიდრეს საერისთავოების გერიგორია. არჩილმა მოიწვია აფხაზეთის ერისთავი ლეონ I და მასაც მიპრის ქალიშვილი გურანდუხტი შერთო ცოლად. ლეონმა თავი აღიარა არჩილის ვასალად, ფიცით აღუთქვა, რომ მათ შორის არ იქნებოდა მტრობა და რომ იგი არჩილის მორჩილი ქვეშევრდომი იქნებოდა. ამის შემდეგ არჩილი გადმოვიდა ეგრისში, მიპრის ანდერძის მიხედვით, ეგრისიც, ისევე როგორც სვანეთი, თაკურთი, არგვეთი და გურია, მისი უშუალო სამფლობელო („საუხუცესო“) იყო. მან განაგო აქაური საქმეები, ააშენა დანგრეული ციხესიმაგრეები, მოაწესრიგა საქალაქო ცხოვრება და, საკმაოდ ხანგრძლივი მოღვაწეობის შემდეგ, კელაე აღმოსაყველთ საქართველოში დაბრუნდა.

აღმოსაყველთ საქართველომ ამასობაში დიდი უბედურება გადაიგანა. ჯერ იყო და, იგი დაარბიეს და დახარკეს ხაზარებმა, მაგრამ 723 წელს ხალიფა ი ა მ ი ლ II-მ (720-724) „არმინიის“ განმგებლად დანიშნა ა ლ - ჯ ა რ ა მ ი ბ ნ ა ბ დ ა ლ ლ ა მ ა ლ - ჰ ა ქ ი მ ი და დააყვალა ხაზარების წინააღმდეგ გადამწყვეტი ბრძოლა. ალ-ჯარაჰი დიდი ჯარით შემოვიდა ამიერკავკასიაში. ხაზარებმა უბრძოლველად დატოვეს აღმოსაყველთ ამიერკავკასია. არაბები ჩრდილო კავკასიაშიც გადავიდნენ და რამდენჯერმე დაამარცხეს ხაზარები. 729 წელს ჯარაჰი მეორედ შემოვიდა ქართლში. თბილისში ყოფნისას ქალაქის მოსახლეობამ არაბთა სარდალს წარუდგინა ჰაბიბ იბნ-მასლამას „დაცვის სიგელი“ და მისი განახლება ითხოვა. ჯარაჰმა აღნიშნული სიგელი დაამტკიცა, მაგრამ შიგ დამატებითი პირობები შეიტანა, კერძოდ, გადილებულ იქნა საარაბო ხარკი - ჯიზია და დაემატა საადგილმამულო გადასახადი - ხარაჯა. თბილისიდან ალ-ჯარაჰი ჩრდილოეთ კავკასიაში გადავიდა, დაამარცხა ხაზარები და დიდი ალაფით დაგვირთული უკან გამობრუნდა. საპასუხო ლაშქრობა ხაზარებმა მეორე წელსვე მოაწყვეს და პირწმინდად გაანადგურეს ალ-ჯარაჰის ჯარი. თვითონ არაბი სარდალიც ამ ბრძოლას შეეწირა.

ხალიფა მ ი მ ა მ მ ა (724-743) დიდი ჯარი გამოგზავნა ხაზართა წინა-

აღმდეგ მუჰამედ იბნ-მარუანის სარდლობით, ამავე დროს დაიწყო სამზადისი კონსტანტინოპოლზე ახალი შეგუებისათვის. მან სმელთაშუა ზღვაში დიდი რაოდენობის საზღვაო ძალებს მოუყარა თავი, მაგრამ 732 წელს ეს არაბული „დიდი არმია“ უეცრად ამოყარდნენ ქარიშხალმა კონსტანტინოპოლის კარიბჭესთან მთლიანად მოსპო. ამავე წელს არაბები დამარცხდნენ ევროპაშიც. ფრანკთა მეფემ კარლოს მარგელმა 732 წლის 4 ოქტომბერს საფრანგეთის ქ. პუატიესთან გაანადგურა ესპანეთიდან შემოჭრილი არაბთა არმია და ამით შეაჩერა მათი წინსვლა ევროპის სიღრმეში. ამის შემდეგ არაბებმა ძირითადი ძალები მიმართეს საზარების წინააღმდეგ, რომლებიც ბიზანტიელთა ბუნებრივი მოკავშირეები იყვნენ. მანამდე კი ამიერკავკასიის სრული დამორჩილება იყო საჭირო. ამ მიზანს ისახავდა ხალიფა ჰიშამის ბიძაშვილი მ ა რ ვ ა ნ ი ბ ნ - მ უ - კ ა მ ე დ ი , რომელიც 120-ათასიანი არმიით შემოიჭრა ამიერკავკასიაში და სასტიკად გაუსწორდა ალგილობრივ აჯანყებულ მოსახლეობას (735).

ქართველი მემატიანეები აგვიწერენ ამ არაბი სარდლის შეუბრალებლობას და გულქვაობას, რის გამოც ხალხმა მას „ყრუ“ შეარქვა. როგორც ჩანს, გვიანდელ მატიანეში გაერთიანებულია მუჰამედ იბნ მარუანისა და მარუან იბნ მუჰამედის ლაშქრობანი და ორივე ამ უკანასკნელის ანუ მურვან ყრუსადმია მიწერილი.

მურვან-ყრუმ, უპირველეს ყოვლისა, დარიალისა და დარუბანდის გადასასვლელები დაიპყრო, აიღო და მიწასთან გაასწორა საქართველოს ქალაქები და ციხეები, დიდი რაოდენობით ამოხოცა და დააგყვევა მოსახლეობა. მისი ეს სისხლიანი თარეში ორ წელიწადზე მეტ ხანს ვაგერძელდა. ბოლოს, 737 წ. არაბთა ლაშქარი, დარიალისა და დარუბანდის გზებით, ერთდროულად საზარეთისაკენ დაიძრა. თვითონ მურვანი მთავარი ძალებით დარიალის გადასასვლელით გაემართა. ეს იყო არაბების უკანასკნელი წარმატებული ლაშქრობა კავკასიის მთებს გადაღმა. საზარები დამარცხდნენ, იძულებულნი გახდნენ, დამორჩილებოდნენ არაბებს და მუსლიმანობაც კი მიეღოთ.

ამ ლაშქრობიდან მცირე ხნის შემდეგ, 740 წელს იმპერატორმა ლეონ ისაერიელმა გენერალურ ბრძოლაში სასტიკად დაამარცხა არაბები, რაც ბიზანტია-არაბეთის ურთიერთობაში გარდაცხის მომენტად იქცა. ამის შემდეგ არაბები უკან ისევენ, ბიზანტიელები კი თანდათან იბრუნებენ გერიგორიებს მცირე აზიასა და სირიაში. არაბებმა უკან დაიხიეს საზარეთიდანაც. საზარებმა უარყვეს მუსლიმანობა და აღადგინეს კავშირი ბიზანტიასთან.

მოვლენების ასეთი განვითარების შემდეგ არაბებმა გადაწყვიტეს მტკიცედ მოეკიდათ ფეხი საქართველოში და ამისთვის ძალას აღარ იშურებდნენ. არაბებმა შეცვალეს ქართლის მმართველობის ფორმა და იგი ცალკე საამიროდ გამოპყვეს. ქართლის მმართველი ა მ ი რ ა ც ამის შემდეგ თბილისში იჯდა. მას ჰყავდა მოხელეთა მთელი შტაგი, არაბთა გარნიზონები ჩააყენეს თბილისსა და სხვა ქალაქებში - რუსთავეში, დმანისში. რა თქმა უნდა, ამ გარნიზო-

ნებსა და სამოხელეო შტატის შენახვა ადგილობრივ მოსახლეობას მძიმე გვირგვინს დაუტოვებდა.

მურვან-ყრუს ლაშქრობათა შემდეგ ერთხანს მშვილობა ჩამოიყარდა და ქვეყანას საშუალება მიეცა, მიყენებული ჭრილობები მოეშუშებინა. ამ დროს არჩილი დაბრუნდა აღმოსავლეთ საქართველოში და კახეთ-ჰერეთის გერიტორიაზე, რომელიც მისი საუფლისწულო მამული იყო, დიდი საამშენებლო მუშაობები გააჩინა. იგი ცდილობდა ქრისტიანული სარწმუნოების განმტკიცებასა და ფეოდალური ურთიერთობების მოწესრიგებას. მაგალითად, კახეთში დაბრუნებული არჩილის ერთ-ერთი უპირველესი ღონისძიება იყო მისი რაზმელების ანუ ტაძრეულების დასმა აზნაურებად, ე. ი. მან თავის ერთგულ მსახურ-ტაძრეულებს დაურიგა მიწის სამფლობელოები ზედ მსხდომი გლეხებითურთ და ამის სამაგიეროდ, მათ სამხედრო სამსახურის შესრულება დააეწავა. არჩილმა სცადა მშვიდობის განმტკიცება არაბებთან. ამ მიზნით იგი ეასლა არაბთა სარდალს და ქრისტიანობის ხელშეუხებლობა ითხოვა. არაბთა სარდალმა იგი შეიპყრო და მამამლიანობაზე გადასულა მოსთხოვა. არჩილმა ამაზე მტკიცე უარი განუცხადა. 745 წ. იგი სიკვდილით დასაჯეს. ქართულმა ეკლესიამ არჩილი წმინდანად შერაცხა.

750 წელს სახალიფოში ახალი, აბასიდების დინასტია გაბატონდა. ამ დროიდან კიდევ უფრო გაიზარდა საარაბო ხარკი, რაც მოსახლეობას უმძიმეს მდგომარეობაში აყენებდა. საქართველოში სულ უფრო და უფრო იზრდებოდა ხალხის გულისწყრომა და სიძულელი უცხოელი დამპყრობლების მიმართ. არწყდებოდა აჯანყებები და დიდი მსხვერპლის მომგანი ბრძოლები.

დამპყრობლებმა ქართულ საზოგადოებაში რამდენადმე მნიშვნელოვანი დასაყრდენი ვერ გაიჩინეს და მათ თავიანთი ბატონობის განხორციელება შიმშველი ძალებით უხდებოდათ. ამით იყო გამოწვეული ის სისასტიკე, რომლითაც არაბები ქართველი ხალხის წინააღმდეგობის გატყუებასა და დამორჩილებას ცდილობდნენ. მიუხედავად დიდი მცდელობისა, არაბებმა მთელი საქართველოს დაპყრობა ვერ მოახერხეს, მათი შიმშველი ძალა მხოლოდ ქართლის შიდა ოლქში მაგრობდა, რაც შეეხება განაპირა ოლქებს, იქ არაბები დრო და დრო მარბიელად მოდიოდნენ, მაგრამ საკადრის პასუხსაც იღებდნენ ხოლმე.

არაბებისათვის გადაუჭრელ პრობლემად იქცა ხაზარების საკითხიც. ხაზარები არაბების წინააღმდეგ ბრძოლაში საქართველოს ბუნებრივი მოკავშირენი იყვნენ, მაგრამ ეს მოკავშირეობა საქართველოს ძვირად უჯდებოდა. ხაზარები არც საქართველოს ინდობდნენ, ძარცვაყენდნენ და არბევდნენ „მოკავშირის“ მოსახლეობასაც. საგულისხმო ამბავს მოგვითხრობს ძველი ქართველი მემკვიდრე. 764 წ. ხაზარებს მოკლე ხნით თბილისიც დაუჭერიათ. ქართლის ერისმთავარს ჯუანშერს ძალიან ლამაზი და ძყოლია, სახელად შუშანი. ხაზართა ხაკანმა ქართლის ერისმთავარს, არაბების წინააღმდეგ ბრძოლაში მოხმარების სამაგიეროდ, ეს შუშანი მოსთხოვა ცოლად, მაგრამ შუშანი და მისი ღელა ცივ უარზე იდგნენ. საგულისებულმა ხაკანმა თავისი სარ-

დალი ბლუჩანი გამოგზავნა ქართლის წინააღმდეგ და მუშანი და ჯუანშერი გყვედ წაიყვანა, მაგრამ გულის წადილს მაინც ვერ ეწია. მუშანიმა საწამლაგი შესეა და თავი მოიკლა. წარმართი საკანის არასასურველ ცოლობას ქართველმა ქალმა სიკედილი არჩია. დამწუხრებულმა საკანმა გულისწყრომა თავის სარდალს დააგება თავს. იგი წამებით მოაკელევისა, ჯუანშერი კი დასაჩუქრებული გამოისგუმრა უკან.

772-773 წწ. ქართლის ერისმთავარი ნერსე ხალიფა აღ-მანისურმა (754-775) ბაღდადში დაიბარა და იქ სამ წელიწადს პაგიმრად ამყოფა. მიზეზი ის იყო, რომ ქართველები აჯანყებულ სომხებს ეხმარებოდნენ. არაბთა ბაგონობა სომხეთში უფრო მძიმე იყო, ამიტომ აჯანყებუბის ცეცხლი იქ უფრო მეტის ძალით გიზგიზებდა. ქართველები თანაუგრძობდნენ მეზობელ სომხებს და თავმესაფარს აძლევდნენ ღვენილთ. ეს აღიზიანებდა არაბებს და ქართლსაც თავიანთ რისხვას აგებსდნენ თავს.

არაბების წინააღმდეგ მოძრაობას ქართლში თავისი მქადაგებლები და იდეოლოგები ჰყავდა. VIII ს-ის მწერალმა იო ა ნ ე ს ა ბ ა ნ ი ს ძ ე მ აღწერა ერთი საგულისხმო ფაქტი. არაბული წარმოშობის ჰაბუკვა ა ბ ო მ , ქართლის ერისმთავრის მსახურმა, უარყო ისლამი და ქრისტიანობა მიიღო. ამის გამო არაბებმა იგი აწამეს. საბნისძემ აბოს წამების ამბავი გამოიყენა თავის თანამემამულეებში ეროვნული სიამაყის გრძნობის გასაღვივებლად: აი, როგორია ჩვენი რჯული და ქვეყანა, თვით დამპყრობელი ხალხის შვილიც კი ჩვენსკენ გადმოდის და თავსაც სდებს ახალი სამშობლოსათვისო. ქრისტიანულმა ეკლესიამ აბო წმინდანად შერაცხა. ასევე წმინდანად შერაცხეს არაბების წინააღმდეგ ბრძოლაში დაღუპული არგვეთელი მთავრები - დ ა ვ ი თ ი და კ ო ნ ს გ ა ნ გ ი ნ ე , ერისმთავარი ა რ ჩ ი ლ ი . მათი მაგალითი კიდევ უფრო აღვივებდა ქართველებში დამპყრობლების წინააღმდეგ თავდადებული ბრძოლის ცეცხლს. იოანე საბანისძისა და მისი მსგავსი მქადაგებლების მოწოდება ამბალებდა ქართველების თვითშეგნებას, აკაეებდა სამშობლოსათვის მებრძოლთა სულისკეთებას.

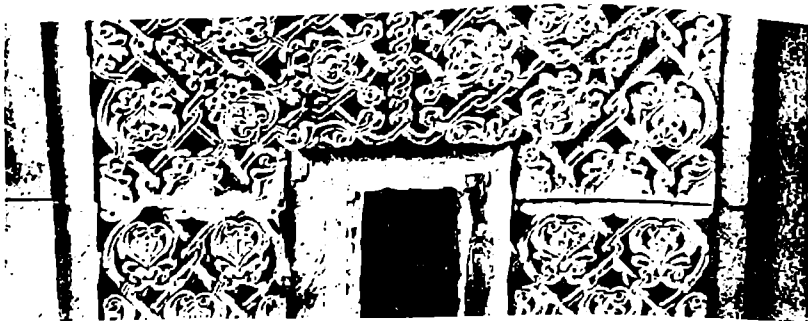

IV თ ა ვ

ბანვითარებული ფეოდალიზმის დასაწყისი საქართველოში

ეკონომიკური და სოციალური ბანვითარება VIII-IX საუკუნეებში

VIII-IX საუკუნეებში არაბთა უზარმაზარი იმპერია, რომელიც გადაჭიმული იყო შუა აზიიდან პირინეის ნახევარკუნძულამდე, დაშლას იწყებს. ეს ბუნებრივი პროცესი იყო, რადგან სახალიფო საძალადევად აერთიანებდა განვითარების სხვადასხვა დონის, სხვადასხვა კულტურისა და განსხვავებული რელიგიური მრწამსის მქონე ქვეყნებსა და ხალხებს. თვითონ არაბებმაც დაპყრობილი ხალხების დიდი გავლენა განიცადეს. ეს გავლენა თავს იჩენდა როგორც პოლიტიკურ და სოციალურ-ეკონომიკურ განვითარებაში, ისე კულტურის სფეროშიც. საყოველთაოდ ცნობილი და საკმაოდ მაღალი დონის, ე. წ. „არაბული კულტურა“ ფაქტობრივად იყო დაპყრობილი ხალხების - ირანელების, სირიელების, ბერძნების, კაუკასიელებისა და სხვა დიდი გრადიციების მქონე კულტურების სინთეზი. თვითონ არაბებსიც ფეხს იკიდებდა ფეოდალური ურთიერთობა, თუმცა ეს პროცესი მგვიწველად და დიდი დაბრკოლებებით იკაფავდა გზას.

არაბთა ბაგონობამ საქართველოში უსათუოდ შეაფერსა ფეოდალური ურთიერთობის ნორმალური განვითარება, მაგრამ მისი შეჩერება ეერ შეძლო. ქვეყანა სოციალური და ეკონომიკური განვითარების გზაზე მაინც წინ მიდიოდა. არაბთა ბაგონობა მთელი სიმძიმით აწვებოდა ქართლის ცენტრალურ რაიონებს, სადაც ფეოდალური ურთიერთობა უკვე საკმაოდ მაღალ საფეხურზე იყო ასული. არაბთა ბაგონობის სიმძიმის გამო იქიდან მოსახლეობა მასობრივად იყრებოდა და გადადიოდა ქვეყნის პერიფერიებში, სადაც შექმნდა უფრო განვითარებული ფეოდალური ურთიერთობის წესები, ერთიანი ქართული ქრისტიანული იდეოლოგია, ქართველთა ერთიანობის თვითშეგნება და ქართული სალიტერატურო ენა.

არაბთა ბატონობის შესუსტების პირობებში ქვეყანაში დაიწყო სამეურნეო-ეკონომიკური აღმავლობა, სოფლის მეურნეობის და საქალაქო ცხოვრების სწრაფი განვითარება. IX-X სს.-ში ეკონომიკური აღმავლობა აღინიშნება მთელს მახლობელ აღმოსავლეთში. არაბთა სახელმწიფოს დამლას იალკეული ქვეყნების ეკონომიკური აღმავლობა მოჰყვა. საქართველო ამ საერთო პროცესში აქტიურად იყო ჩაბმული.

VIII ს-ის მეორე ნახევრიდან საქართველოში ინგენისურად იწყება აოხრებული და დაუსახლებელი ადგილების ხელახალი დასახლება-მოსენება, ახალი საცხოვრებელი ადგილების ათვისება, გყეების გაკაფვა, კორდის გაგეხვა, სამიწათმოქმედო ფართობების გაზრდა. ყოველივე ეს, საგარეო პირობების გამოსწორებასთან ერთად, სასოფლო-სამეურნეო იარაღების გაუმჯობესებასთან იყო დაკავშირებული. ფართოდ იხერგება ახალი, გაუმჯობესებული სახვნელი იარაღი - გუთანა, რომელშიც 8-10 უღელი ხარკამენის შებმა შეიძლებოდა. ასეთი დიდი ქართული გუთნით იოლდებოდა ყამირი მიწის გაგეხვა, აგრეთვე, შეიძლებოდა ნიადაგის უფრო ღრმად დამუშავება, რაც აღმოსავლეთ საქართველოს შედარებით მშრალი ჰაეის პირობებში მარცელებლის მოსავლიანობის გაზრდას უწყობდა ხელს. განსხეევებულ ბუხებრიე პირობებსა და ნიადაგებში გამოყენებული იყო სხეადასხეა სახვნელი იარაღი: ერქქანი, აჩაჩა, კავი. მარცელებლის მეურნეობასთან ერთად კიდეე უფრო ეითარდებოდა მეეენახეობა-მეღვინეობა. ვენახი ქართველი კაეის მეურნეობის აუცილებელი ელემენტი იყო. მის ინგენისურ განვითარებასა და მნიშენელობაზე მიუთითებს ის საგულისხმო ფაქტი, რომ სწორედ IX საუკუნიდან ხშირდება ვაჩის ფოთლისა და ყურძნის მტეენების გამოსახულებანი ქართულ მხატვრობასა და კელის რელიეფურ ქანდაკებაში. ასეეე მნიშენელოეანი ადგილი ეჭირა მეურნეობაში მებაღეობა-მებოსტენეობას.

საქართველოში უძველესი დროიდან იყო განვითარებული შესაქონლეობა. ამ პერიოდში მეურნეობის ეს დარგი დიდ აღმავლობას განიცდიდა. საქართველოში გამოყვანილი ცხენის, ძროხის, ცხერისა და თხის ადგილობრივი ჯიშები საუკეთესო თვისებებით ხასიათდებოდნენ და განთქმული იყენენ მთელს წინა აზიაში. საქართველოში განვითარებული იყო, აგრეთვე, მეფეგკრეობა, გექნიკური კულტურების (განსაკუთრებით სელის) წარმოება და დამუშავება, იმდენად, რომ თაფლი, ცვილი და სელის ნაწარმი ფართოდ გაჰქონდათ უცხოეთში საექსპორტოდ.

საქართველოს ეკონომიკა ემყარებოდა განვითარებულ სოფლის მეურნეობას, რისი საფუძველიც მიწა იყო. ამდენად, დიდი მნიშენელობა ჰქონდა მიწის საკუთრების ფორმებს. ამ დროს მიწის მუშა-მეურნეთა დიდ ნაწილს გლეხები შეადგენდნენ. გლეხი ეწოდებოდა თავისუფლებადაკარგულ მეურნეს, რომელიც ფეოდალის მიწაზე იჯდა. მას მფლობელობაში მიცემული ჰქონდა მიწის ნაკვეთი - საკომლო ანუ „ფუძე“. ფუძე გარკეული რაოდენობის იყო და შედგებოდა საყანე მიწის, ვენახისა და ბაღ-ბოსტენისაგან, აგრეთვე, საცხოვრებელი და სამეურნეო-სათავსო (სახლ-კარი, კალო, საბძელი და სხე.) ადგილებისაგან. ფუძე დაბეგრული იყო საბატონო ვალდებულება-გადასახადებით,

რაც გულისხმობდა შრომით ვალდებულებასაც და ნაგურალურ-ფულად გადასახადსაც. გლახთა ასეთი ინდივიდუალური მფლობელობის გარდა მოგან შემორჩენილი იყო საერთო-სასოფლო, თემური მიწისმფლობელობაც, ძირითადად, სახნაუ-სათეს მიწებზე და გყე-საძოვრებზე. მაგრამ ამ საერთო-სამფლობელო მიწის მესაკუთრე მაინც ესა თუ ის ფეოდალი-მეზაგონე იყო. მიწათმოქმედთა გარკვეულ ნაწილს კვლავ შეადგენდნენ მღაბიორები (ერისგანნი). მღაბიორები წვრილი მეურსენი იყვნენ. მათ ჯერ კიდევ შენარჩუნებული ჰქონდათ სოციალური თავისუფლება და სახელმწიფოს მიმართ გადასახადებსა და სამხედრო ვალდებულებას იხდიდნენ.

მიწის ფეოდალი-მესაკუთრენი იყვნენ: მეფის (მთავრის) სახლი ანუ საგვარეულო, აზნაურები და ეკლესია. ფეოდალური მიწის საკუთრება რთული იერარქიული სტრუქტურით ხასიათდებოდა. ყველაზე დიდი მესაკუთრე-მფლობელები მეფე და დიდი მთავრები იყვნენ. მათი სამფლობელოების დიდი ნაწილი გადაცემული იყო მათ ქვეშევრდომ სხვადასხვა რანგის აზნაურებზე. მიწის (რა თქმა უნდა, ზედ მცხოვრები გლახებითურთ) გადაცემა ხდებოდა „წყალობის“ სახით. „შეწყალებული“ მოვალე იყო გარკვეული ვალდებულება შეესრულებინა შემწყალებლის მიმართ. ეს სამფლობელო უკვე მემკვიდრეობითი იყო, გადაეცემოდა მამიდან შვილს და ამიგომ მას „მამული“ ეწოდებოდა. იგი გვაგონებს ევროპულ „ფეოდს“, ე. ი. ფეოდალური მიწათმფლობელობის ძირითად, ტიპურ ფორმას.

სამეფო ან სამთავრო სასლების სამფლობელოთა მნიშვნელოვანი ნაწილი გადაცემული იყო ეკლესია-მონასტრებზე, „შეწირული“ მიწების სახით. დანარჩენი მიწები უშუალო მფლობელობაში ჰქონდათ დაგოვებული მეფე-დიდ მთავრებს.

აზნაურთა უმაღლესი ფენა დიდი ანუ „დიდებული აზნაურები“ იყვნენ. მათი სამფლობელო შედგებოდა როგორც ასეთი „წყალობის მამულისაგან“, ასევე საგანმგებლო-სამეფო ტერიტორიისა და უშუალო საკუთარი (ნასყიდი, ნაშვითი, სმლით ნაშოენი) მამულისაგან. საგანმგებლო სამეფო ტერიტორია - საერისთავო, საციხისთავო და სხვა სამფლობელო მათ უკვე მემკვიდრეობით ან საკუთრად ჰქონდათ დაჩემებული.

განვლილი ორი საუკუნის (VI-VII სს.) მანძილზე დიდაზნაურებმა კიდევ უფრო განიმტკიცეს მფლობელობა ყოფილ საერისთავო და სხვა საგანმგებლო ტერიტორიებზე. ირანისა და ბიზანტიის ბატონობის პირობებში ერისთავებმა მიაღწიეს ორივე მხარის მიერ მათი მემკვიდრეობით მფლობელობის ფორმალურ აღიარებასაც. როგორც მემკვიდრე შენიშნავდა, ქართლის ერისთავებს „სპარსთა მეფისაგან და ბერძენთა მეფისაგან ჰქონდეს სიგელნი მკვიდრობისათვის საერისთავოთა მათთა“.

ამრიგად, ისინი განმგებელ ერისთავებიდან იქცნენ ერისთავ-მთავრებად, რომლებიც თავიანთ სამფლობელო ტერიტორიაზე საჯარო ხელისუფლებასაც ხელშეუვალად ფლობდნენ, ე. ი. ისინი თავიანთ, უკვე მემკვიდრეობით სამფლობელო ტერიტორიაზე მცირე ხელმწიფე-მთავრებად გადაიქცნენ. ამიგომ იყო, რომ არაბთა სარდალმა ჰაბიბ იბნ-მასლამამ „დაიყის სიგელი“ გააფორ-

მა არა მხოლოდ ერისმთავართან, არამედ ცალკეულ მთავერებთანაც. ასეთები კი, არაბული წყაროს ცნობით, საკმაოდ ბევრნი იყვნენ.

თავდაპირველად არაბები ქვეყნის სამინაო საქმეებსა და მმართველობაში არ ერეოდნენ. ეს ხელსაყრელ ნიადაგს ქმნიდა ქართლის შემდგომი ფეოდალური განვითარებისათვის. როგორც ცნობილია, ფეოდალიზმის დროს, ძლიერი ცენტრალური ხელისუფლების არარსებობის პირობებში ბაგონობს ე. წ. „მემგის კანონი“ ანუ პრინციპი, რომ მართალია ის, ვინც ძალას ფლობს. ქვეყნის შიგნით სამთავროებს შორის მუდმივი ბრძოლაა სამფლობელო გერიგორიისა და გლეხების თუ მდაბიორების დაუფლებისათვის. ამაზე პირდაპირ მიუთითებს ამ ამბების მომსწრე ქართველი მემკვიდრე: „იქმნა სიმრავლე მთავართა ქვეყანასა ქართლისასა და შეერია ბრძოლა, იქმნა მგერ ურთიერთას“. საგულისხმოა, რომ სწორედ ამ პერიოდის საქართველოში ინტენსიურად მიმდინარეობდა ფეოდალური ციხესიმაგრეების მშენებლობა. ციხესიმაგრეთა მომრავლება მოწმობს, ერთი მხრივ, მათ მფლობელთა გაბაგონებას იმ გერიგორიის მოსახლეობაზე და, მეორე მხრივ, ურთიერთშორის ბრძოლას მამულისა და ყმა-გლეხობის დაუფლებისათვის. ამ ურთიერთბრძოლისა და ბრძოლის ვითარებაში მცირე ან უფრო სუსტი მთავარი იძულებული იყო უფრო ძლიერი მთავრის მფარველობაში შესულიყო. ძლიერი მთავარი უფრო სუსტს იქვემდებარებდა, მათ შორის პატრონყმური ურთიერთობა მყარდებოდა. სწორედ პატრონყმური ურთიერთობა ფორმდებოდა ნებაყოფლობის გზითაც. უფრო სუსტი და დაუცველი ფეოდალი იქნდა ძლიერ მფარველს და მის ყმობაში ნებაყოფლობით შედიოდა. მცირე სამთავრო უფრო დიდი სამთავროს ნაწილი ხდებოდა. ამ პროცესზე საზგასმით მიუთითებს აკად. ნ. ბერძენიშვილიც: „მცირე „მთავარი“ თავისი სასახლით, ციხით და მიგაცეხულ-მითვისებული მიწებით და დაბა-სოფლებით უფრო ძლიერი მფლობელის, „დიდ-მთავარს“ „მფარველობაში“ შედიოდა. ეს მცირე მთავრები ამიერიდან „დიდ-მთავარს“ „ახლდნენ“, მის ამაღლას შეადგენდნენ. იქმნებოდა სოციალ-პოლიტიკური ორგანიზაცია, რომლის დანიშნულება ის იყო, რომ გამკლავებოდა როგორც მდაბიორებს და გლეხობას კლასობრივ ბრძოლაში, ისე შემოხვეული მთავრების მტაცებლურ ზრახვებს“. ასე თანდათან ყალიბდებოდა პატრონყმური სისტემა, რომელიც დასაველეთ ევროპული სიუზერენ-ვასალის ურთიერთობის ანალოგიური იყო.

ამგვარად, VIII საუკუნისათვის საქართველოში ყოველსმომცველად იქცევა ისეთი იერარქიული სისტემა, რომლის დროსაც აზნაურთა დიდი ნაწილი ყოფილი ერისთავის ან სხვა გამთავრებული აზნაურის მფარველობაში (ყმობაში) არის შესული. ეს უკანასკნელნიც, თავის მხრივ, უფრო ძლიერი მთავრის პატრონობას ეძებენ. ასეთი მთავრებიც, თავის მხრივ, რომელიმე უფრო დიდი მთავრის ან მეფის პატრონობას (მფარველობას, უფლობას) აღიარებენ. ეს მთავრები გრადიციით ისევე აგარებენ ერისთავის ან სხვა დიდმოსხელის (მაგ., პიგიახშის) სახელს. ამ დროსვე შემოდის ერისთავეებზე მაღლა მდგომი ერისთავთ-ერისთავის წოდებაც და „ერისთავთ-ერისთავთა უფლის“ ინსტიტუტიც. მაგალითად, აგენის სიონის წარწერაში, რომელიც VIII საუკუნით თარიღდ-

ბა, მოიხსენიება „მამუალი სტეფანოზ, ღმრთისა მიერ ქართველთა და მეგრელთა ერისთავთ-ერისთავთა უფალი“. აქ ჩანს მთელი იერარქია პატრონ-ყმური ურთიერთობისა. სტეფანოზ მამუალს ექვემდებარებიან ერისთავთ-ერისთავნი. ასეთები მას ჰყავს არა მარტო ქართლში, არამედ დასაქვლეთ საქართველოშიც. ერისთავთ-ერისთავებს, იგულისხმება, ყმობენ ცალკეული ერისთავები (გამთავრებული), რომლებსაც ასევე ყმებად უნდა ჰყავდეთ უფრო წერილი აზნაურები. ესენი არიან ამ დროის წყაროებში დადასტურებული „წინამედგომელნი“ და „საკუთარნი“. ამათზე დაბლა იღვსენ „გაძრეულნი“ და „მსახურნი“, პირადად თავისუფალი მდაბიორები, ყოფილი „ერისგანნი“, რომლებსაც ნაწილობრივ შენარჩუნებული ჰქონდათ პირადი სოციალური თავისუფლება და რომლებიც სამხედრო ან სხვა სამსახურს ეწეოდნენ თავიანთი პატრონის წინაშე. ეს გარდამავალი სოციალური ფენა იყო, რომლის მხოლოდ მცირე ნაწილი ახერხებდა გააზნაურებას, ხოლო დიდი ნაწილი კი საბოლოოდ გლეხდებოდა.

ასეთი პატრონ-ყმური ურთიერთობის დამყარების გიჟურ სურათს გვაძლევს ქართველი მემატიანე, როდესაც ქართლის ერისმთავრისა და აფხაზთა ერისთავის ურთიერთობას გადმოგვცემს. როგორც უკვე აღნიშნული იყო, როდესაც ქართლის ერისმთავრის მიძრის და აფხაზთა ერისთავის ლეონ I-ის გაერთიანებულმა ძალამ ანაკოფიის ციხესთან დაამარცხა და უკუაქცია არაბთა ჯარი, ბიზანტიის იმპერატორმა ამ დამსახურებისათვის ლეონ აფხაზთა ერისთავს მემკვიდრეობით უბოძა აფხაზეთის ერისთავობა. ერისმთავარი მიძრი ამ ბრძოლაში მიღებული ჭრილობისაგან გარდაიცვალა. სიკვდილის წინ მან თავის ძმას არჩილს ანდერძად დაუბარა, რომ მისი 7 ასული დაექორწინებინა თავის ქვეშევრდომ ერისთავებზე (აქამდე ეს წესად არ ყოფილა) და საერისთავოები მათთვის „ნამშითვად“, ე. ი. ხელშეუვალ საკუთრებად დაემტკიცებინა. არჩილმა შეასრულა ძმის ანდერძი და ერისთავებს „ნამშითვად“ გადასცა მათი საერისთავოები. ამის შემდეგ არჩილს მოუწევია ლეონ აფხაზთა ერისთავი და მისი კეთილი მასპინძლობის სამაგიეროდ შეუთავაზებია, მოეთხოვა სათანადო საზღაური. ლეონი არჩილს მხოლოდ ყმობაში მიღებას თხოვს: „შემრთე მეცა მონათა შენთა თანა, რომელნი ესე ღლეს ღირს ყვენ შეილად და ძმად შენდა. არა მინდა ნაწილი შენგან, არამედ ჩემიცა ესე შენადლე იყოს“. ე. ი. აფხაზთა ერისთავი ყმობაში მიღების სამაგიეროდ თავის სამთავროს, რომელიც უკვე „მკვიდრობით“ ეკუთვნის მას „მიუკუნისამდე“, საკუთრებაში უთმობს ქართლის ერისმთავარს, ხოლო თავისთავს მის „მონად“ (ყმად) აღიარებს. მათ შორის მყარდება პატრონ-ყმური ურთიერთობა, რომელიც გარეგნულად მამისა და შვილის ან უფროს-უმცროსი „ძმების“ ურთიერთობის სახეს ატარებს. ამ ურთიერთობის განმტკიცების მიზნით არჩილი ლეონს ცოლად შერთავს მიძრის მემვიდე ქალიშვილს - გურანდუხტს. ამის შემდეგ „ერჩდეს (ემორჩილებოდა) ლეონ არჩილს ყოველთა დღეთა მისთა“.

ასეთი „მამაშვილური“ ანუ პატრონ-ყმური ურთიერთობა კარგად შეეესაბამებოდა ქრისტიანობის პრინციპებსაც: შვილი უნდა ემორჩილებოდეს მამას, მამა უნდა მფარველობდეს შვილს.

ქართული დიდი და მცირე სამთავროების ასეთი ურთიერთშეკავშირების გენდენციას აპირობებდა ის გარემოებაც, რომ არაბების წინააღმდეგ ბრძოლისათვის აუცილებელი იყო ძალების გაერთიანება. ყოველივე ამის შედეგად VIII საუკუნის ბოლოსა და IX საუკუნის დასაწყისის საქართველოში ერთმანეთის მიყოლებით წარმოიქმნენ შედარებით მსხვილი პოლიტიკური ერთეულები - ქართული სამეფო-სამთავროები.

ქართული ფეოდალური სამეფო-სამთავროების წარმოქმნა

1. **კახეთის სამთავრო.** საქართველოს განაპირა რაიონებში არაბებს განსაკუთრებით უჭირდათ ბრძოლა წ ა ნ ა რ ე ბ თ ა ნ . წანარები ეწოდებოდათ აღმოსავლეთ საქართველოს მთიანი ნაწილის, მდინარეების - თერგის, არაგვისა და ივრის ხეობების შემო წელზე და სათავეებთან მცხოვრებ მთიელებს - მოხევეებს, მთიელებს, ფხოველებს. ისინი ჯერ კიდევ პატრიარქალურ-თემური წყობილების საფეხურზე იდგნენ, მაგრამ არაბი დამპყრობლების წინააღმდეგ ერთიანდებოდნენ და ერთიანი ძალით ებრძოდნენ მომხლეურებს. არაბთა ცხენოსან ჯარს უჭირდა მთის გვიან ფერდობებზე და ვიწრო ხეობებში ბრძოლა. ადგილობრივ პირობებს შეჩვეული ამაყი მთიელები მამაცურად ებრძოდნენ და მუსრს ავლებდნენ დამპყრობლებს. მტრისგან შედარებით დაცულ ამ მხარეს თავს აფარებდნენ არაბთა ბატონობით შევიწროებული ბარელები. წანარებთან კავშირს ესწრაფოდნენ უშუალო მეზობელი ქვეყნების ფეოდალი მფლობელები. წანარებს ბარის მეზობელ რაიონებთან შვიდრო ეკონომიკური კავშირი ჰქონდათ. მთაში ძირითადად განვითარებული იყო მესაქონლეობა. მესაქონლეობას კი, განსაკუთრებით მეცხეარეობას, სჭირდებოდა ბარის საზამთრო საძოვრები. ასევე, მთის მოსახლეობას სჭირდებოდა ბარში მოწეული პროდუქტი (კური, ლინო), აგრეთვე, მესაქონლეობის პროდუქტის გასაღება. ყოველივე ამის შედეგად იქმნებოდა საფუძველი ამ რაიონების ერთ პოლიტიკურ ორგანიზმად - სამთავროდ ჩამოყალიბებისა.

წანარებს მმართველობის თავისებური, მათი წყობის შესაბამისი ფორმა ჰქონდათ. კერძოდ, მათ სათავეში იდგა არჩეული წინამძღოლი, ე. წ. ხევისბერი, რომელიც საერთო საერო და სასულიერო ხელისუფლებას ასორციელებდა. მმართველობის ასეთი ფორმა ამ რეგიონის მთის მოსახლეობაში ღიბხანს იყო შემორჩენილი. ხევისბერი რამდენიმე თემის, ხევის ან ხეობის მიერ აირჩეოდა უმაღლეს ხელისუფლად და თემის უხუცესებთან ერთად ეწეოდა საერო და სასულიერო მმართველობას, წარმართავდა ხატობებსა და სხვა რელიგიურ დღესასწაულებს. ქრისტიანობის მიღების შემდეგ (ქრისტიანობა კი მთაში ადგილობრივი გრადიციებისა და წარმართული რელიგიის დიდ გავლენას განიცდიდა) ამ ხელისუფლებასაც თავისებური სახე მიეცა. მას ქრისტიანული მღვდელმთავრის - ქორეპისკოპოსის სახელი დაერქვა. აღნიშნული ხელისუფლება თეოკრატიული ხასიათისა იყო და აერთიანებდა უმაღლეს საერო და სასულიერო მმართველობას. ამ სამთავროს შემადგენლობაში შევიდნენ მეზობელი ბარის რაიონებიც: კახეთი - კუსეთი - გარდაბანი, რომელთა მთავრები

ხალისით უკერძონე მხარს არაბების წინააღმდეგ ასე წარმატებით მებრძოლ წანარების ქორეპისკოპოსებს და მათს მუარველობაშიც შედიოდნენ. ამრიგად, ქორეპისკოპოსი დიდ მთავრად იქცა, სხვა მთავრები მისი ემბ-ვასალები გახლნენ.

პირველი დიდი მთავარი, რომელიც VIII საუკუნის 80-იანი წლებიდან დამოუკიდებელ ქორეპისკოპოსად ჩანს, იყო გ რ ი გ ო ლ ი (787-827). მისი სამთავრო უკვე გამოყოფილია ქართლის საერისმთავროსგან და ცალკე ერთეულად არის ჩამოყალიბებული. გრიგოლ ქორეპისკოპოსის სიკვდილის შემდეგ დინასტიური ცვლილება მოხდა და ქორეპისკოპოსის ხელისუფლება გარდაბნულმა მთავრებმა იგდეს ხელთ. ამ სამთავროს ძირითადი პროვინცია კახეთი იყო, ამიტომ მას ერთიანად კახეთი ეწოდებოდა, ცენტრი კი ქ. თიანეთში იყო. აქ უფრო გვიან კახეთის ქორეპისკოპოსებმა ააშენეს დიდებული სასახლე - ბოლოჯი, რომელიც XI საუკუნეში განადგურდა. კახეთის სამთავრო აქტიურად ჩაება ერთიანი საქართველოსთვის წარმოებულ ბრძოლებში.

2. პერეთის სამთავრო. კახეთის აღმოსავლეთით, ძირითადად ივრისა და ალაზნის აუზის შუა და ქვემო წელზე, ჩამოყალიბდა პერეთის სამთავრო. ქართლის სამეფოს არსებობის ხანაში პერეთი ცალკე საერისთავო იყო და მისი გერიგორიის დიდი ნაწილი სამეფო დომენს წარმოადგენდა. მეფობის გაუქმების შემდეგ აქ დამკვიდრდნენ სამეფო საგვარეულოს შთამომავლები, როგორც ამ კუთხის ერისთავები. ერთ-ერთი ამათთაგანი, ა დ ა რ ნ ა ს ე , პერაკლე კეისარმა ქართლის ერისმთავრად დასვა (VII ს.). ამ აღარნასეს უშუალო შთამომავლები იყვნენ მიპრი და არჩილი (VIII ს.). როგორც აღნიშნული იყო, თავისი ერისმთავრობის ბოლო წლებში არჩილი აქ აქტიურად მოღვაწიობდა: ააგო ეკლესიები, ციხეები, ციხე-ქალაქი ნუსპატი, დანიშნა ერისთავები და მთავრები, წარმართობაზე დარჩენილი მოსახლეობა იძულებით მონათლავდა და ა. შ.

პერეთის ცალკე სამთავროდ გამოყოფა მოხდა არჩილის მეგკვიდრეების, იოანესა და ჯუანშერის გარდაცვალების შემდეგ, VIII ს-ის 80-იან წლებში. პერეთის მთავრები გახლნენ აქ დამკვიდრებული ბაგრატიონთა საგვარეულოს ერთ-ერთი შტოს წარმომადგენლები. მათ შორის გამორჩეულია ს ა პ ლ ს უ მ ბ ა ტ ი ს ძ ე , რომელმაც ილაშქრა მტკერის მარჯვენა ნაპირის ალბანეთის მფლობელი მიპრანილების წინააღმდეგ, დაამარცხა და ამოხოცა ისინი და დაიპყრო მათი სამფლობელო. ამის შემდეგ საპლ სუშბატისძე იწოდებოდა „არანშაჰად“. IX ს-ის უკანასკნელ მეოთხედში პერეთში მთავრობდა გ რ ი გ ო ლ - პ ა მ ა მ ი , რომლის ხელისუფლება იმდენად გაძლიერდა, რომ 893 წ. მან მიიღო პერეთის მეფის ტიტული. ამრიგად, VIII ს-ის ბოლოსა და IX ს-ში საქართველოს უკიდურეს აღმოსავლეთით ჩამოყალიბდა პერეთის სამთავრო, რომელიც IX საუკუნის ბოლოს უკვე სამეფოდაც იწოდებოდა. იგი მეგოქეობას უწევდა მეზობელ კახეთის საქორეპისკოპოსოს. კახეთთან დაძაბული ურთიერთობა აპირობებდა პერეთის მეფე-მთავართა ურთიერთობას არაბებთან, კერძოდ, კახეთის საპირისპიროდ ისინი ცდილობდნენ მშვიდობიანი ურთიერთობა პქონოდათ არაბებთან და ამ მხრივ მათ გარკვეულ წარმატებასაც მიაღწიეს.

3. ეგრის-აფხაზეთის სამეფო. განსხვავებულ პირობებში ჩანს ყალიბდა ახალი ქართული სამეფო დასავლეთ საქართველოს გერიგორიანულ გონობისგან განთავისუფლების შემდეგ აქ მოსახლეობამ სწრაფად იწყო მონარაქლება. აქეთკენ მასობრივად მოემართებოდა აღმოსავლეთ საქართველოდან დაძრული ემიგრანტთა ტალღა, რაც ბუნებრივად იწვევდა დასავლეთ და აღმოსავლეთ საქართველოს მოსახლეობის კულტურულ და ეთნიკურ დაახლოებასა და შერწყმას. დასავლეთ საქართველოში ფართოდ ვრცელდება ქართული სალიგერატურო ენა. იგი საყოველთაოდ ინერგება სახელმწიფო საქმისწარმოებასა და საეკლესიო მღვდელმსახურებაში. აღვილობრივ მოსახლეობაში განუხრელად იბრუნება მცხეთის საკათალიკოსოს გაუქმება და აეგორიგაცი, სწრაფად ვითარდება ფეოდალური ურთიერთობა და ყალიბდება მისი შესაბამისი ინსტიტუტები. აღვილობრივი ერისთავები, ისევე როგორც აღმოსავლეთ საქართველოში, აქაც ფეოდალ-მთავერებად არიან ქვეყლნი და მათ შორის პაგრონყმური (სიუმერყნ-ყასალური) ურთიერთობა მკვიდრდება.

ბიზანტიელთა ბატონობა დასავლეთ საქართველოში სულ უფრო სუსტდება და ზედაპირული ხდება. საიმპერატორო კარი იმასდა ცდილობდა, რომ ახლად წარმოყმნილ მთავერებზე დაყრდნობით, ქვეყანა დაეყსაქსა და ასეთი გზით შეენარყუნებინა ბატონობა. როგორც აღნიშნული იყო, ჯერ კიდე VI საუკუნეში ბიზანტიის ხელისუფლებმა ეგრისის სამეფოდან გამოყყვეს ა ბ ა მ გ ი ა და იგი უშუალოდ დაიქვემდებარეს. ეგრისის ასევე გამოყყო მ ი ს ი მ ი ა ნ ე - თ ი (ს ე ა ნ ე თ ი), ს ა ნ ი გ ე თ ი (ჭ ა ნ ი კ ე თ ი), ა ფ შ ი ლ ე თ ი და სხვა წერილი პოლიტიკური ერთეულები, რომლებიც ფეოდალურ სამთავერობად ჩამოყალიბდნენ. ქვეყნის სამეურნეო-ეკონომიკური წინსვლა და ფეოდალური ურთიერთობის განვითარება დღის წყსრიგში აყენებდა პაგრონყმური ურთიერთობის საფუძველზე ქვეყნის უფრო მსხვილ პოლიტიკურ ერთეულად გაერთიანებას. ამასეე მოითხოვდა საგარეო-პოლიტიკური ვითარებაც. ერთიან ეროვნულ სახელმწიფოდ გაერთიანება აუცილებელი იყო როგორც არაბთა ახალი შემოსეების აღსაკეცთად, ისე ბიზანტიის ბატონობის თავიდან მოსაშორებლად.

ეგრისში მეფობის გაუყმების შემდეგ დასავლეთ საქართველოს სამთავეროებს შორის ყველაზე მეტად დაწინაურდა აბაზგიის ყოფილი საერისთავო, რომელიც ქართულ წყაროებში ა ფ ს ა მ გ ე თ ა ლ იწოდება. მისი დაწინაურების მიზეზი იყო ის, რომ ამ სამთავერომ ნაკლებად განიცადა როგორც ირანელთა, ისე არაბთა დამარბეველი შემოსევები. ამავე დროს მის გაძლიერებას თავდაპირველად ხელს უწყობდა ბიზანტიის იმპერიაც. აფხაზეთის ერისთავ-მთავერები სარგებლობდნენ ხელსაყრელი ვითარებით და პაგრონყმობის (ყასალიტეგის) პირობით იქვემდებარებდნენ მეზობელ, შედარებით სუსტ სამთავეროებს; ასე დაიქვემდებარეს, მაგალითად, მათგან ჩრდილო-დასავლეთით მდებარე სანიგეთი, ასევე სამსრეთით - აფშილეთის დღი ნაწილი და მისიმიანეთი. აფხაზეთის მთავერები მოხერხებულად და წინდახედულად მოყმედებდნენ. მათ კარგი ურთიერთობა ჰქონდათ როგორც ბიზანტიასთან, ისე არაბების წინააღმდეგ მებრძოლ ქართლის ერისმთავერებთანაც. ისინი დაბრკოლებას არ უყმინდნენ ქართლიდან შემოსულ ემიგრანტებს, პირიქით, ხალისით იღებდნენ

თავიანთ სამსახურში მოლაშქრეებად, რომლებსაც აზნაურებად სსამდნენ თავიანთი სამთავროს გერცგორიაზე. მარტო მიპრსა და არჩილს 1000-ზე მეტი ასეთი მოლაშქრე-გადრეული ახლდა თან. ისინი იქ ოჯახებით იყვნენ გადმოსულნი, მათი დამკვიდრება დასაველეთ საქართველოსა და აფხაზეთის გერიგორიაზე ხელს უწყობდა იქ უფრო დაწინაურებული ქართული ფეოდალური ურთიერთობისა და კულტურის, ქართული ენისა და ქართული ქრისტიანული გრადიციების გავრცელება-დამკვიდრებას. მით უმეტეს, რომ ეს ადგილობრივი მოსახლეობისთვის უფრო ახლობელი, გასაგები და მისაღები იყო, ვიდრე იძულებით თავსმოხვეული ბერძნულ-ბიზანტიური. ბუნებრივია, ამის შემდეგ ქართული ენა იქცა აქ მოსახლე სხვადასხვა დიალექტებასა და ენებზე მოლაპარაკე ეთნიკური ჯგუფებისათვის საერთო ურთიერთობის, ქრისტიანული მღვდელმსახურების, სახელმწიფო საქმის წარმოებისა და კულტურის ენად. ეს პროცესი ხელს უწყობდა იქ მცხოვრები ქართველური თუ არაქართველური ეთნიკური ჯგუფების უფრო მეტ კონსოლიდაციასა და ერთიან ქართველ ხალხად ჩამოყალიბებას.

აფხაზეთის სამთავროს გაძლიერება-გაფართოებისთვის განსაკუთრებით აქტიური მოღვაწეობა გააჩაღა ლეონ I-ის ძმისწულმა ლეონ II-მ. მან ემადნაფიცობის პირობით დაიქვემდებარა („იპყრა“) დასაველეთ საქართველოს (ყოფილი ეგრისის სამეფოს) მთავრები და თავისი სამფლობელო გერიგორია განაურყო ჩრდილოეთით ნიკოფსიიდან (დღევანდელი ქ. გუაფსეს მახლობლად) სამხრეთით მდ. ჭოროხამდე და აღმოსაველეთით ლიხის ქედამდე. ისარგებლა რა VIII ს-ის მიწურულში ბიზანტიის დასუსტებით, რაც რელიგიური ბრძოლებითა და არეულობით (სატემბერძოლეობა) იყო გამოწვეული, მან დაიხმარა ხაზართა ხაკანი, რომლის ასულის წულიც იგი იყო და ეგრის-აფხაზეთი გაათავისუფლა ბიზანტიელთა ბატონობისაგან. მას შემდეგ, რაც არჩილი და მისი შვილები, რომლებსაც, ქართველი მემკვიდრის მტკიცებით, ბიზანტიის იმპერატორისაგან მიღებული ჰქონდათ მეფის წოდება და ნიშნები, უმემკვიდრეოდ გადაშენდნენ, ლეონ II-მ თავი მეფედ გამოაცხადა და „აფხაზეთა მეფედ“ იწოდა. სამეფო ტახტი მან ქუთაისში დაიდგა.

გერმინი „აფხაზეთი“ მაშინ სრულიადაც არ ნიშნავდა იმას, რასაც დღეს ვეწოდებთ. დღევანდელი გაგებით „აფხაზეთი“ და მათი წინაპრები თავიანთ თავს „აფსუა“-ს, ხოლო ქვეყანას „აფსნი“-ს უწოდებენ. ძველქართულად მათ „აფსარნი“ ეწოდებოდათ. აფხაზეთი კი ქართული სახელწოდება იყო დასაველეთ საქართველოს იმ ნაწილისა, რომელიც ჩრდილოეთ შავიზღვისპირეთსა და კავკასიონის ქედს შორის მდებარეობდა, მდ. დალიძგის დასაველეთით. აქ აფსარების (დღევანდელი გაგებით აფხაზების) წინაპრებს გარდა მოსახლეობდნენ დასაველურ-ქართული გომები: აბაზგები ანუ აფხაზები, სანიგები ანუ ჭანები, მისიმიანები ანუ სევანები და სხვა დღეს უკვე გამქრალი ქართული ეთნიკური ჯგუფები. როგორც დავინახეთ, მათი გაერთიანება მოხდა ჯერ აფხაზეთის (ანუ ბერძნულად აბაზგიის) სამთავროში, ხოლო შემდეგ ამ სამთავროს პეგემონით ერთ სახელმწიფოდ გაერთიანდა მთელი დასაველეთი საქართველოც. ამ სახელმწიფოს სათავეში იდგნენ ყოფილი აფხაზეთის ერისთავები ანუ მთავ-

რები და მათი შთამომავლები, ამიგომ ამ დასავლურ ქართულ სამეფოს „აფხაზეთის სამეფო“ ეწოდა. ხომეზი ისტორიკოსები გრადიციულად ამ სამეფოს ეგრისის სამეფოს ეწოდებდნენ. ამრიგად, VIII ს-ის ბოლოსა და IX ს-ის დასაწყისში წარმოქმნილი „აფხაზეთის სამეფო“ დასავლურ ქართული სამეფოა, რომლის მოსახლეობის დიდ უმრავლესობას ქართველები (ქართვები, ეგრები, სვანები და სხვ.) შეადგენდნენ. მისი დედაქალაქი - ქუთაისი ქართული კულტურის უძველესი ცენტრი იყო. აფხაზეთის სამეფოს სახელმწიფო და კულტურულ-ლიტერატურული, შემდეგ კი საეკლესიო ენაც ქართული იყო. აფხაზეთის მეფეების ენერგიული მეცადინეობით აფხაზეთის ანუ დასავლეთ საქართველოს ეკლესია, რომელიც IX საუკუნემდე კონსტანტინოპოლის საპატრიარქოსს შედიოდა, გამოეყო მას და უშუალოდ მცხეთის საკათალიკოსოს დაექვემდებარა. ამის შემდეგ აფხაზეთის სამეფოში მღვდელმსახურების ენა მხოლოდ ქართული იყო. აფხაზეთის მეფეებმა გააუქმეს ბიზანტიის დასაყრდენი ბერძნული საეპისკოპოსო კათედრები - ფოთის, გუდაყვის და სხვ. მათ მაგაერ დააარსეს ახალი ქართული საეპისკოპოსოები - ჭყონდიდის, მოქვის, ბელის. ეს საეპისკოპოსოები წარმოადგენდნენ ქართული კულტურის ცენტრებს.

ბიზანტიის ქვეშევრდომობიდან გათავისუფლების შემდეგ აფხაზეთის მეფეები აგარებდნენ შოვად ქართულ პოლიტიკას და აქტიურად იყენებდნენ ჩართულნი ერთიანი ქართული სახელმწიფოს წარმოქმნისათვის ბრძოლაში.

4. გაოკლარჯეთის სამთავრო (ქართველთა საკურაპალატო). როგორც აღნიშნული იყო, არაბთა ბაგონობის მთელი სიმძიმე ძირითადად ქართლის ცენტრალურ რაიონებს დააწვა, მაგრამ იქაც მათი ბაგონობა უკანასკნელ დღეებს ითვლიდა. VIII ს-ის ბოლო და IX ს-ის დასაწყისი, ქ ა რ უ ნ ა რ - რ ა - შ ი დ ი ს ხალიფობის პერიოდი (786-809), მართალია, ჯერ კიდევ არაბთა სახალიფოს გარეგნული ბრწყინვალეობის ხანაა, მაგრამ ამ დროს უკვე თავს იჩენს მოახლოებული პოლიტიკური კრიზისის პირველი ნიშნები. ეს განსაკუთრებით ამიერკავკასიაში შეინიშნება. ამას მოწმობს თუნდაც ის, რომ მალ-მალე იცვლებიან ხალიფატის მიერ დანიშნული მმართველები. მაგალითად, ქარუნ არ-რაშიდის დროს, 23 წლის მანძილზე კავკასიაში, იმის გამო, რომ იქ არ წყლებოდა აჯანყებები, 17 მმართველი შეიცვალა. არაბი მმართველები სასტიკ რეპრესიებს მიმართავდნენ. არაბი ისტორიკოსის ი ა კ უ ბ ი ს ცნობით, კავკასიის მმართველად დანიშნულმა ჰუზაიმა იბნ-ჰაზიმმა თავისთან გაიწვია ქართლის პატრიკოსები და სეფეწულები (ე. ი. ქართლის მთავარნი), დახოცა ისინი მახვილით და საერთოდ იქცეოდა ისე სასტიკად, რომ ხელახლა გამოიწვია აჯანყება ჯურმანში (ქართლში) და სანარიაში (წანარეთში, კახეთში). ქართლში აჯანყებები გრძელდებოდა და ამ ბრძოლების ორგანიზატორი იყო ქართლის ერისმთავარი ა შ ო ტ I ბ ა გ რ ა ტ ი ო ნ ი .

ბაგრატიონების განთქმული საგვარეულო წარმომობით ძველისძველი ქართული თემიდან - ს კ ე რ ი დ ა ნ (მდ. ჭოროხის ხეობა, ახლანდელი ისპირი-თურქეთში) იყო. თავიანთი ენერგიული, წინდახედული და მოქნილი მოქმედებით ბაგრატიონებმა დიდი გავლენა მოიპოვეს VI-VIII საუკუნეებში. ერთი მათი შტო სომხეთში დაწინაურდა, მეორე - ქართლში, ორივეგან ბაგრატიონ-

ნებმა მთავრობასა და მეფობას მიადწიეს. საქართველოში მათ მეფობა XIX ს-ის დასაწყისამდე შეინარჩუნეს. როგორც აღნიშნული იყო, ქართლის პირველი ერისმთავარი გურგენ-გუარამი ბაგრატიონთა საგვარეულოს ეკუთვნოდა. მათი გეერდითი შტოს წარმომადგენლები იყვნენ პერეთის ერისთავები, რომლებიც შემდეგ დამოუკიდებელი მთავრები გახდნენ და მეფის გიგული მთიკუთვნეს. უფრო ადრე „ქართველთა მეფის“ გიგული მიიღეს ტაო-კლარჯეთში დაშევიდრებულმა ბაგრატიონებმა (აღარნასემ, 888 წ.).

ოფიციალური ეერსიით, რომელიც დაფიქსირებულია თვით ბიზანტიის იმპერატორ კონსტანტინე პორფიროგენეტის ნაშრომში (X ს.), ბაგრატიონები ლეთიური წარმოშობის საგვარეულოა, კერძოდ, მთამომავალნი არიან დ ა ე ი თ წ ი ნ ა ს წ ა რ მ ე ტ ყ ვ ე ლ ი ს ა , ამიგომ ენათესაეებიან თვით მარიამ ლეთისმშობელს. თავიანთ თავს საქართველოს მეფეები უწოდებდნენ „იესიან-დავითიან-სოლომონიან-ბაგრატიონებს“.

ამოგ I ბაგრატიონი ქართლის ერისმთავარი იყო VIII ს-ის ბოლოსა და IX ს-ის დასაწყისში. თავდაპირველად მას დიდი წარმატებები მოუპოვებია და თავისი ძალაუფლება გაუერყელებია თბილისიდან ბარდაევამდე, მაგრამ არაბებთან ბრძოლაში დამარცხებულა და იძულებული გამხდარა თავისი ოჯახითა და ამალითურთ სამხრეთ-დასაეულთ საქართველოში, შაქსეთისა და კლარჯეთში გადახეწილიყო. ეს გერიგორია უშუალოდ ბიზანტიას ესაზღვრებოდა და ბიზანტიელები მასზე ოფიციალურად აცხადებდნენ პრეტენზიას. ბიზანტიის ხელისუფლებმა მფარეელობაში მიიღეს არაბების წინააღმდეგ შეურიგებელი მებრძოლი ქართლის ერისმთავარი, ყოველმხრივ შეუწყეს ხელი მის გაძლიერებას და ბოლოს, უმაღლესი საკარისკაცო პატივი კ უ რ ა პ ა ლ ა გ ო ბ ა მიანიჭეს. ამოგმა კარგად გამოიყენა ეს ვითარება თავისი სამთავროს შესაქმნელად. იქაური გერიგორიის დიდი ნაწილი არაბთა შემოსეეების შედეგად აოსრებული და განადგურებული, მოსახლეობა კი უკიდურესად შემციერებული იყო. ამოგმა დაიწყო ამ გერიგორიების სხვადასხვა გზით დაუფლება: ზოგი სოფელი იყიდა, ზოგი ახლად ააშენა, ზოგი კი ძალით დაიკავა, ადგილობრივ ფეოდალთა - მთავართა და აზნაურთა დიდი ნაწილი ყმობის პირობით დაიქვემდებარა. ამრიგად, ამოგმა ვრცელი საბატონო ერთეული - დიდი სამთავრო შექმნა, რომლის შემადგენლობაშიც შევიდნენ ძველი ქართული პროვინციები: შაქსეთი, კლარჯეთი, ტაო, ნიგალი, აჭარა, სპერი, სამცხე, ჯაეახეთი, არგანანი. მან თავის რეზიდენციად აქცია ჯერ კიდევ ეახტანგ გორგასლის დროს აშენებული ციხე-ქალაქი ა რ გ ა ნ უ ჯ ი , რომელიც მაღალ კლდეზე მდებარეობდა და იმეამად არაბთა შემოსეეების შედეგად დანგრეული იყო. ამოგმა განაახლა არგანუჯის ციხე და მის ძირშივე დაიწყო ქალაქის მშენებლობა. გედაციხეში მან წმინდა მოციქულების პეტრესა და პაეულეს სახელობის ტაძარი ააშენა და თავის სასაფლაოდ და კარის ეკლესიად აქცია. ახლად გაშენებული ქალაქი არგანუჯი დიდი მნიშენელობის სავაჭრო გზების შესაყარზე მდებარეობდა, ამიგომ მალე დაწინაურდა და სამხრეთ საქართველოს უმნიშენელოვანეს ქალაქად იქცა.

ამოგი განავრძობდა არაბების წინააღმდეგ ბრძოლას და ქართლის კელავ დაუფლებას ცდილობდა. ერთ-ერთი ბრძოლისათვის სამზადისის დროს, რო-

დესაც მოლაშქრეებს აგროვებდა, მას არაბები ღაცსხენი თავს. დეენილი ამო-
გი ღალაგით მოკლეს ნიგალის ხევის ერთ-ერთ ეკლესიაში 826 წელს. ამით
ისარგებლეს არაბებმა და კელაჲ დაიკავეს ქართლი. ამოგს სამი მიკირეწლო-
ვანი ვაჟიშვილი დარჩა. მემკვიდრეებმა მხოლოდ გვიან შეძლეს თავიანთი სამ-
თავროს სიძლიერის კელაჲ აღდგენა.

5. **თბილისის საამირო.** ამოგ ბაგრაგიონის აჯანყებისა და ქართლიდან გა-
დახვეწის შემდეგ არაბებს სხვა არაგინ დაუნისნავთ ქართლის ერისმთავრად.
ქართლის განმგებლობა მთლიანად ხელში აიღო თბილისის ამირამ. თბილი-
სის ამირას ხელისუფლება, როგორც აღნიშნული იყო, დაწესდა VIII ს-ში. იგი
ქართლს განაგებდა ერისმთავრის დახმარებით. თბილისის ამირას უშუალოდ
ხალიფა ნიშნავდა და იგი თანამდებობრივად ექვემდებარებოდა ამიერკავკა-
სიის მმართველს, „არმინიის ვალის“. მისი მთავარი მოვალეობა იყო ხალი-
ფას სასარგებლოდ სარკის აკრეფა და ქართლში არაბთა ბაგონობისა და ხე-
ლისუფლების უბრუნეველყოფა. არაბებს თავისი გარნიზონები ჰყავდათ ჩაყე-
ნებული თბილისსა და ქართლის სხვა ქალაქებში (რუსთავეში, ღმანისში). სა-
ქართველოში საყოველთაო ანგიაარაბულმა, განმათავისუფლებულმა მოძრა-
ობამ, ახალი, დამოუკიდებელი ქართული სამეფო-სამთავროების წარმოქმნამ,
არაბთა სასალიფოში დაწყებულმა დაშლის პროცესმა მკვეთრად შეცვალა თბი-
ლისის ამირების დამოკიდებულება სასალიფოს ცენტრისადმი. მათაც დაიწყეს
განდგომა; ქვეყნიდან აკრეფილ ხარკს ცენტრში აღარ აგზავნიდნენ და თეი-
თონ ითეისებდნენ. მათ განდგომას მხარს უჭერდნენ ქართველი შეფე-მთავე-
რები. ფაქტობრივად თბილისის საამიროც ჩვეულებრივ ქართულ სამთავროდ
იქცა, მხოლოდ იმ განსხვავებით, რომ მის სათავეში არაბული წარმოშობის
ამირა იდგა თავისი არაბი მოხელეებით. თბილისის საამიროს გერიტორია საკ-
მაოდ შემცირებული იყო. იგი მთელ ქართლს აღარ მოიცავდა და ძირითადად
თბილისით, თბილისის სანახებითა და ქვემო ქართლით იფარგლებოდა. ამ გე-
რიტორიის მოსახლეობის დიდ ნაწილს ქართველები შეადგენდნენ. სოციალუ-
რი წყობა და მიწათმფლობელობის ფორმებიც ქართული ფეოდალიზმისათვის
დამახასიათებელი სტრუქტურით იყო წარმოდგენილი. აქაური მცირე მთავე-
რების სიუბერენი თბილისის ამირა იყო. არაბი ხალიფები ვერ ეგუებოდნენ
სტრატეგიულად და ეკონომიკურად მნიშვნელოვანი ქართლის დაკარგვას და
აქეთკენ კელაჲ აგზავნიდნენ დამსჯელ ჯარებს.

თბილისის ამირებიდან თავისი ურჩობით განსაკუთრებით გამოუჩენია თა-
ვი ისკაკი ბენ ისმაილ ბენ შუაბის, რომელსაც ქართული
წყაროები ამირა საპაკს უწოდებენ. მისი ურჩობა 15 წელს გაგრძელებულა.
მას ზურგს კახელები უმაგრებდნენ. არაბებმა მის წინააღმდეგ რამდენჯერმე
გამოგზავნეს დამსჯელი ჯარი, მაგრამ დამარცხდნენ. ბოლოს ხალიფა მუ-
თაჲ აქილმა (847-861) დიდი ლაშქარი გაამზადა და მას სათავეში ჩაუ-
ყენა ცნობილი სარდალი ბუღათურქი, რომელსაც ადრე თავი გამო-
ყენა აზერბაიჯანში აჯანყებული ბაბუკის წინააღმდეგ ბრძოლაში. ბუღათურქი
თბილისს შემოადგა 853 წლის აგვისტოში. არაბი აეგორების ცნობით, თბილი-
სი საკმაოდ კეთილმოწყობილი და დაწინაურებული ქალაქი ყოფილა. იგი შე-

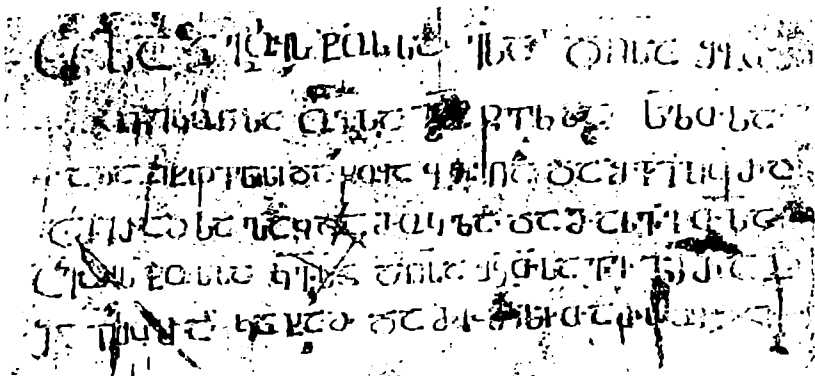

აგნის სიონის წარწერა: „თთუესა აგუსტოსსა ე-სა, დღესა შაბათისა, ქორთიკონისა
 ოვ-სა, იმთიგელთა წელსა სთი-სა, ქალაქი გვილისი დაწუა ბულა და შეიპყრა ამირაა
 საპა და მოლა. და მსხუე თთუესა აგუსტოსსა ე-სა დღესა შაბათისაჲე ზირაჲე შეიპყრა
 კახაა და ძმ მისი თარხუი“.

მომღეული იყო ვალაენით, რომელსაც 5 კარი ქეონდა დაგანებული. ქალაქს
 ორ ნაწილად კყოფდა მდ. მტკვარი, რომელმედაც ხიდი იყო გადებული. მტკვარ-
 ზე აგებულ მცურავ წისქვილებში ფქვეაენენ ხორბალსა და სხვა პურეულ კულ-
 გურებს. თბილისში კვლავ მოქმედებდა გოგირდოვანი, ბუნებრივი ცხელი
 წყლის აბანოები; გაჩაღებული ყოფილა ვაჭრობა და მოსახლეობაც დიდი რა-
 ოდენობით ჩანს. ნაგებობანი ძირითადად ხისგან იყო.

ქალაქის დამცველებმა გააფთრებული წინააღმდეგობა გაუწიეს ბულა
 თურქს, ამიგომ მან საგანგებო ღონისძიებას მიმართა. მისი ბრძანებით ქა-
 ლაქს დაუშინეს ეცეხლმოკიდებული ისრები, რამაც ქალაქში ხანძარი გააჩი-
 ნა. ქარმა კიდევ უფრო გააძლიერა იგი. ამის შემდეგ არაბთა სარდალმა შეძ-
 ლო ქალაქის აღება. თბილისში დაღუპულა 50.000 კაცი. თვითონ ამირა საპა-
 კიე შეიპყრეს და სიკვდილით დასაჯეს.

ასეთი რეპრესიების მიუხედავად, თბილისის ამირები IX ს-ის დამლევიდან
 ფაქტობრივად აღარ ემორჩილებოდნენ ხალიფებს. გარეგნული მორჩილების
 გამოსატყუება მხოლოდ ის იყო, რომ თბილისის ამირები ერთი ხანობა ფულს
 კიდევ ხალიფას სახელით ჭრიდნენ.

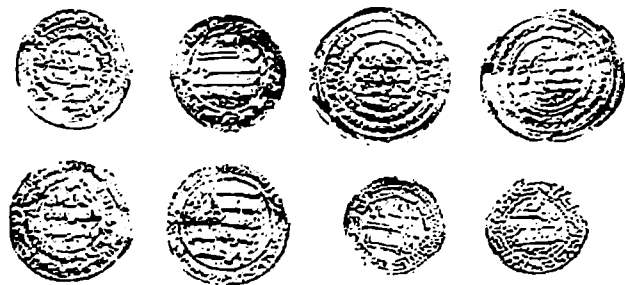

თბილისში მოჭრილი
 არაბული ვერცხლის
 დრამები.

სამეფო-სამთავროების ბრძოლა საქართველოში აირველობისათვის

ქართული სამეფო-სამთავროების წარმოქმნისთანავე იწყება მათ შორის ბრძოლა პირველობისათვის. ბუნებრივია, ყველა მათგანისათვის დიდი მნიშვნელობა ჰქონდა ქართლში გაბატონებას. ქართლი საქართველოს ისტორიულ ცენტრს წარმოადგენდა. აქ ერისმთავრობის გაუქმების შემდეგ ადგილობრივი ქართული ხელისუფლება აღარ არსებობდა. როგორც დაენახეთ, თბილისის ამირას ხელისუფლება მხოლოდ თბილისზე და ქვემო ქართლზედა ვრცელდებოდა. ამიტომ ქართლის დანარჩენი ნაწილის დაუფლება აღნიშნულ სამეფო-სამთავროთა შესეურთათვის პირველი რიგის ამოცანად იქცა. ასეთივე სამეფო-სამთავროები ჩამოყალიბდა სომხეთის გერიგორიაზეც. სომეხი მეფე-მთავრებიც აქტიურად იწყებენ ჩარევას ქართულ სამეფო-სამთავროებს შორის ბრძოლაში. ეს იმის გამოც, რომ ამ პერიოდის პოლიტიკოსების წინაშე ისახებოდა მთელი კავკასიის ერთიან ფეოდალურ სახელმწიფოდ გაერთიანების რეალური ამოცანა. ამას მოითხოვდა კავკასიის კულტურული ხალხების როგორც სოციალურ-ეკონომიკური, ისე პოლიტიკური ინტერესები.

ქართლის დაუფლებისათვის ბრძოლა დაიწყო კახეთის პირველმა მთავარმა გრიგოლ ქორეპისკოპოსმა. მან დაიკავა მდ. ქსნის ხეობა და მისგან დასავლეთით მდებარე შიდა ქართლის დანარჩენი გერიგორია. კახეთის მთავრის ასეთი მოქმედება არაფრად მოსწონებია ამოგ კურაპალატს, რომელიც, როგორც ყოფილი ერისმთავარი, თავის თავს ქართლზე კანონიერი უფლების მქონედ თვლიდა. მან დაიხმარა აფხაზეთის მეფე თეოდოსი, ლეონ II-ის ძე, ხოლო გრიგოლ ქორეპისკოპოსის მხარე დაიჭირა თბილისის ამირამ. ამოგ კურაპალატმა დაამარცხა კახეთის მთავარი და შიდა ქართლი თვითონ დაიჭირა, მაგრამ მალე იძულებული გახდა უკან დაესია. როგორც აღნიშნული იყო, 826 წ. ქართლში არაბები შემოვიდნენ, უკუქცეული ამოგი კი დალაგით მოკლეს. ამოგის მცირეწლოვან შვილებს არაბებმა არა მარტო ქართლი ჩამოართვეს, არამედ თვით მათი უშუალო სამფლობელო შავშეთ-კლარჯეთიც დახარკეს. როდესაც ამოგის მემკვიდრეები წამოიზარდნენ, ბიზანტიის იმპერატორმა კურაპალატის გიგული შუათანა ძმას ბ ა გ რ ა ტ ს მიანიჭა, ხოლო ორი დანარჩენი ძმა, ადარნასე და გუარამი, მას დაუქვემდებარა.

ბაგრატი უნარიანი და წინდახედული მმართველი გამოდგა. იგი მოხერხებულად იყენებდა ბიზანტიის დახმარებასაც და არაბების ძალასაც თავისი პოლიტიკური მეტოქეების წინააღმდეგ. მან თითქმის მთლიანად აღადგინა მამისდროინდელი მფლობელობა და ქართლიც დაიკავა. ბულა თურქის ლაშქრობისას იგი თბილისის ამირას წინააღმდეგ გამოვიდა, მით უმეტეს, რომ ამ უკანასკნელს ემსრობოდა აფხაზეთის მეფე, რომელიც, თავის მხრივ, ქართლის დაკავებას ცდილობდა. ბაგრატი, არაბების სარდალთან ერთად, შეძლო აფხაზეთა მეფის დამარცხება და ქართლიდან უკუქცევა. ამით ბრძოლა ქართლისათვის არ დამთავრებულა. ყველა ამ ბრძოლის აღწერა შორს წაგვიყვანს, მხოლოდ იმას აღვნიშნავთ, რომ სწრაფად იცვლებოდა ძალთა შეფარდება.

გუშინდელი მოკავშირენი შეიძლებოდა სხვალ მტრად ქცეულიყენენ და პირუკუ ბრძოლები იყო სამთავროებს შიგნითაც. მაგალითად, აფხაზეთის სამეფოში ლეონ II-ის უმცროსი ვაჟის გიორგის შემდეგ დროებით გახტი დაიკავეს სხვა გვარის წარმომადგენლებმა - შავლიანებმა (861-881), კახეთში ქორეპისკოპოსად შეიქნენ გარდაბანელი მთაურები დონაურთა გვარიდან, თვითონ ამოგ ბაგრატიონის შთამომავლებს შორისაც სისხლისმღვრელი ბრძოლები გაიმართა. ამოგის შვილიშვილმა ნასრ გუარამის ძემ დალაგით მოკლა თავისი ბიძაშვილი დავით ბაგრატის ძე (881 წ.), რომელსაც კურაპალატის გიგული ჰქონდა. ამას მოჰყვა ხანგრძლივი ბრძოლა სახლიკაცებს შორის. ნასრს მხარს უჭერდა აფხაზეთის მეფე ბაგრატ ღემეტრეს ძე და ოსთა მთავარი ბაყათარი. მათ უკან ბიზანტია იდგა და დახმარებასა და მხარდაჭერას არ აკლებდა. ამ ალიანსის წინააღმდეგ გამოვიდა მოკლული დავით კურაპალატის ძე აღარნასე, რომელმაც, თავის მხრივ, სომხები დაიხმარა. აღარნასემ მღ. მტკერის პირას დაამარცხა მოწინააღმდეგენი, გაქცეულ ნასრს, მისი მამის მკვლელს, დაეღვენა და სამცხეში ს. ასპინძასთან მოუსწრაფა სიცოცხლე. ამ გამარჯვების შემდეგ დ ა რ ნ ა ს ე მ 888 წ ე ლ ს თ ა ე ი ქ ა რ თ ე ე ლ თ ა მ ე - ფ ე ღ გ ა მ ო ა ც ხ ა ღ ა . ეს დიდი მნიშვნელობის პოლიტიკური აქტი იყო. ჯერ ერთი, აღარნასე ბაგრატიონი აცხადებდა თავის ერთადერთ უფლებას ქართლზე, რომლის დაკავებაშიც სხვა ქართველი თუ არაქართველ სელისუფალნი ეცილებოდნენ და, მეორე მხრივ, ეს იყო ბაგრატიონთა სახლის პოლიტიკური დამოუკიდებლობის დეკლარაცია, რაც ბიზანტიის კეისრის დიდმპყრობლური პრეტენზიების წინააღმდეგ იყო მიმართული. მალე აღარნასე, ქართველთა მეფე და კურაპალატი, სომხეთის საქმეებშიც ჩაერია. 891 წელს გარდაიყვალა მისი ერთგული მოკავშირე, სომხეთის მეფე ამოგი. იგი მაშინვე გაემგზავრა სომხეთს, სამგლოვიარო ცერემონიალის დამთავრებისთანავე ამოგის მემკვიდრეს სუმბაგს თალხები გაასდევინა და სამეფო სამოსი ჩააცვა. ეს ამბავი იწყინა სუმბაგის ბიძამ აბასმა, რომელსაც თვითონ სურდა სომხეთში გამეფება, ამიტომ უკან გამობრუნებული აღარნასე შეიპყრო და ციხეში გამოჰკეცა. სომხეთა მეფე სუმბაგმა დიდი გამოსასყიდი გაიღო თავისი მოკავშირის, ქართველთა მეფის გასათავისუფლებლად.

904 წელს კ ო ნ ს ტ ა ნ ტ ი ნ ე აფხაზთა მეფემ ქართლი დაიკავა. მის წინააღმდეგ დაუყოვნებლივ გამოვიდნენ აღარნასე ქართველთა მეფე და სომხეთა მეფე სუმბაგი. მოკავშირეებმა დაამარცხეს კონსტანტინე, დაატყვევეს კიდეც და ანისში გაგზავნეს. ოთხი თვის გყვეობის შემდეგ სომხეთა მეფემ გაათავისუფლა კონსტანტინე აფხაზთა მეფე და გუშინდელი მტრები ამჯერად უკვე მოკავშირედ იქნენ. ეს ამბავი არაფრად მოეწონა აღარნასეს, მაგრამ სამაგიეროს გადასახდელად მოხერხებულ დროს უცდიდა. მართლაც, 914 წელს სომხეთში და შემდეგ ქართლში შემოვიდა არაბთა სარდალი ა ბ უ ლ კ ა - ს ი მ ი . აღარნასემ არაბების მხარე დაიჭირა. შეშინებულმა სუმბაგმა სცადა აფხაზეთის მთებისთვის შეეფარებინა თავი, მაგრამ უკან დაღვენებულმა ამირამ იგი შეიპყრო და ქ. ღვინში ძელზე ჩამოჰკიდა.

აბულ კასიმის 914 წლის შემოსევა არაბთა უკანასკნელი დიდი ლაშქრობა იყო საქართველოში. მან აიღო უჯარმისა და ბოჭორმის ციხეები, მოაოხრა

სამცხე და ჯავახეთი. ეს მოწმობის იმას, რომ არაბები კვლავ მკაცრი რეპრესიებით აპირებდნენ თავიანთი ბაგონობის აღდგენას საქართველოსა და ამიერკავკასიაში, მაგრამ უერე ამ ლაშქრობამ უშეულა ხალიფებს და მათი გაყლენა X ს-ის შუა წლებიდან სრულიად გაქრა. როგორც აღნიშნული იყო, ღარჩნენ მხოლოდ ამირები, რომლებიც ადვილობრივი ფეოდალებისგან თითქმის აღარაფრით გამოირჩეოდნენ.

აბულ კასიმის შემოსევა მ კონსტანტინე აფხაზთა მეფეს ღროებით უკან დაახეინა, მაგრამ მალე იგი კვლავ შეუღვა ახალი გერიგორიების დაპყრობას და ახლა საამისოდ კახეთის მთავრებს ღაუკავშირდა. მოკავშირეებმა პერეთი ღაიპყრეს და გავინაწილეს.

აფხაზთა სამეფო განსაკუთრებით გაძლიერდა კონსტანტინეს შეილის გორგის (927-957) ღროს. გიორგიმ კახეთის ნაწილი თავის გაყლენას ღაუმორჩილა. მას იმიერკავკასიელ გომებზე გააყრეულა თავისი გაყლენა. მისი თაოსნობით აღანებმა ქრისტიანობა მიიღეს. ასევე ძლიერი იყო აფხაზეთის სამეფო გიორგის შეილის ღეონის ღროსაც. მაგრამ ღეონის სიკედილის შემღევ მის მეკეიდრებს მორის ღილი უთანხმოება და შყოთი ჩამოყარდა და ეგრის-აფხაზეთის სამეფომ პირველობა უკვე გაო-კლარჯეთის ღაუთომ.

გაო-კლარჯეთი X საუკუნეში. ეგრის-აფხაზეთის მეფეების მთავარი მეგოქეები საქართველოში პირველობისათვის ბრძოლაში იყენენ გაო-კლარჯეთის მყლობელი ბაგრაგიონები. X საუკუნის პირველ ნახეარში მათი სამყლობელოები უკვე მღ. არაქსის გემო ხეობამღ აღწეულა და აქეე ესაზღვრებოდა ბიზანტიის სამყლობელოებს. სამთავროს შემქმნელი ამოგ I ღილი ბიზანტიის ვასალად ითველებოდა და, როგორც ღავინახეთ, იგი სწორედ ბიზანტიის ხელშეწყობით მომძღაერდა. შემღგომში კი გაო-კლარჯეთის მყლობელების ღამოკიდებულება ბიზანტიის სამეფო კარისადმი თანღათანობით შესუსგღა და მხოლოდ ყორმალურ ხასიათსღა აგარებღა. მგაღლითაღ, ბაგრაგიონთა სავგარეულოს ცალკეული წარმომადგენლები ბიზანტიის იმპერატორისაგან იღებღნენ სხვადასხვა მღაღლ საკარისკაცი გიგულებს - კურაპალატობას, მგვისგროსობას, პატრიკიოსობასღა და სხე. სხეა მსრივ ისინი ფაქტობრივად ღამოუკიდებელი იყენენ. ამ ამზავს ხაში გავესღა განსაკუთრებით მას შემღევ, რაც აღარნახე კურაპალატმა „ქართველთა მეფის“ გიგული მიიღო. ბიზანტიის საიმპერატორო კარი მავინე ცდილობდა ჩარეულიყო სამთავროს საშინაო საქმეებში და ამ გზით იქ თავისი გავლენა გავძლიერებინა. გაო-კლარჯეთის სამთავროს ანუ „ქართველთა სამეფოს“ პოლიგიკური და სოციღლური სტრუქტურა გიპობრივად პატრონიყური იყო, იერარქიულ-ვასღლიგეტური სისგემით. „ქართველთა მეფეს“ იერარქიულად მოსღევღნენ ერისთავთ-ერისთავები და ერისთავები. ესენი უმეტესწიღად ბაგრაგიონთა სახლიშვილები იყენენ. ცალკე იღგენ „მამშულები“ ანუ მამაშულები, რომლებსაც სამყლობელოები მოეპოვებინათ არა მხოლოდ მეკეიდრეობით, როგორც ამოგ ღიღის მთამომავლებს, არამღდ თეითონაც შეეძინათ სმღითა თუ სხეა გზით. ფეოღლურად გავნითარებული ქეეყანა ფაქტობრივად ღანაწილებული იყო ცალკეულ ერისთავთ-ერისთავთა, ერისთავთა და მამშღლთა, ამ თითქმის შეუზღუღავი ხე-

ლისუფლების მქონე ფეოდალთა სამფლობელოებად და მათ ნომინალურად აერთიანებდა მხოლოდ აშოგ დიდისაგან საერთო წარმომავლობა. თეორიულად გაო-კლარჯეთის მფლობელ ბაგრატიონთა შორის ძირითადი შტო იყო ბაგრატ I-ის შთამომავლობა, რომლებმაც დაიმკვიდრეს „ქართველთა მეფის“ წოდებაც, მაგრამ მათ შორისაც ზოგჯერ პირველობდა არა ის, ვისაც ეს წოდება ჰქონდა, არამედ ის, ვისაც რეალური ძალაუფლება და ავტორიტეტი გააჩნდა. ასეთი იყო, მაგალითად, X საუკუნის მეორე ნახევარში გაოს მფლობელი დავით III, ერისთავთ-ერისთავი და კურაპალატი. მის დროს „ქართველთა მეფის“ წოდებას ატარებდა ბაგრატ II „რევექნად“ წოდებული, მაგრამ მისი გავლენა გაცილებით უმნიშვნელო იყო, ვიდრე დავით III „დიდად“ წოდებულია.

დავით III-ს დიდი სახელი ჰქონდა გაეარდნილი მთელს აღმოსავლეთში. მისი თანამედროვე სომეხი მემატიანე სტეფანოს გაროხელი წერდა: „დიდი კურაპალატი დავით ჩვენი დროის ყველა ხელმწიფეს აღემატებოდა თავისი ღმობიერებითა და მშვიდობისმოყვარე გულით. დავითმა დაამყარა მშვიდობა და კეთილწესიერება ყველა აღმოსავლეთის ქვეყანაში, განსაკუთრებით კი სომხეთსა და საქართველოში. მან შეწყვიტა ომები, რომლებიც გამუდმებით ჩნდებოდა ყოველი მხრიდან და გაიმარჯვა ყველა ვარშემო მცხოვრებ ხალხზე“.

მისი ავტორიტეტი განსაკუთრებით გაიმარდა მას შემდეგ, რაც მან მონაწილეობა მიიღო იმპერატორის წინააღმდეგ აჯანყებულ ბარდას კლიაროსის დამარცხებაში. 976-978 წლებში მცირე აზია სამოქალაქო ომის ასპარეზად იყო ქცეული. ახალგაზრდა იმპერატორ ბასილ II-ს (976-1025) აუჯანყდა მცირე აზიის ერთ-ერთი უძლიერესი სარდალი ბარდას კლიაროსი, რომელმაც რამდენჯერმე დაამარცხა საიმპერატორო ჯარები და თავი იმპერატორადაც კი გამოაცხადა. აჯანყებულები დავითის სამფლობელოების მახლობლადაც დათარეშობდნენ. ეს საფრთხეს უქმნიდა მის ქვეყანასაც, ამიგომ დავითმა დაუყოვნებლივ თანხმობა განაცხადა, მონაწილეობა მიეღო აჯანყებულთა წინააღმდეგ ბრძოლაში, მით უმეტეს, რომ იმპერატორი მას დიდ გერიგორიულ საზღაურს ჰპირდებოდა. საიმპერატორო კარმა დახმარების თხოვნის წიგნით (წერილით) მასთან გამოგზავნა ათონის მონასტერში ბერად შემდგარი იოანე, რომელიც ადრე საქართველოს ცნობილი სარდალი იყო თორნიკეს საერო სახელით. დავით III-მ გაამზადა 12.000-იანი ცხენოსანი ჯარი და მისი სარდლობა იმავე თორნიკეს და ჯოჯიკს დააეალა. 978 წელს მდ. ჰალისის ნაპირზე, პანკალეასთან, ბიზანტიელთა და ქართველთა გაერთიანებულმა ლაშქარმა სასტიკად დაამარცხა მეამბოხე ბარდას კლიაროსი, რომელმაც გაქცევით უშველა თავს. ქართველებმა დიდძალი სიმდიდრე იგდეს ხელთ ნადავლის სახით, რომლის შემწვობითაც შემდეგ თორნიკე-იოანემ ააშენა ცნობილი ქართული მონასტერი ქალკედონში, ათონის მთაზე. ამას გარდა იმპერატორმა დავით კურაპალატს გადასცა დიდი მიწა-წყალი, რომელთა ნაწილი ბიზანტიის მფლობელობაში იყო, ნაწილი კი მაჰმადიანებს ეკავათ და დავითს ნება ეძლეოდა, ეს მიწები ძალით დაეკავებინა. ეს ქვეყნები იყო: კარინი ანუ არზრუმის მხარე, ბასიანის ქვეყანა მთლიანად, კლისურები, სევუქის ციხე მარდალიაში, პარქისა

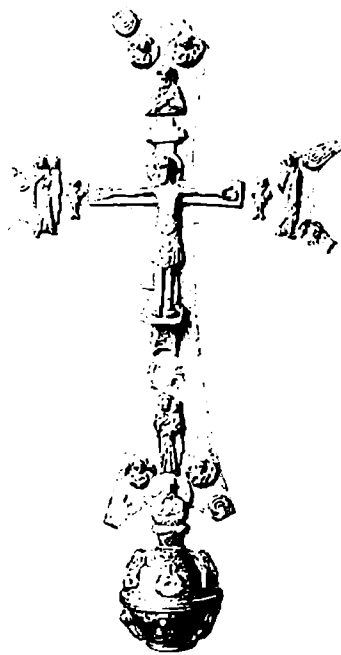

დავით III კურაპალატის ჯვარი წარწერით: „ქრისტე, აღიღე დღევრძელობითა დავით კურაპალატი. ამის“.

და აპაკუნის მხარეები ვანის გბასთან, ხალგო-არჰიშის ციხე და სხე. დავითმა მართლაც შემოიერთა აღნიშნული ქვეყნები, მაგრამ მათი ფლობა მალე საეკუ-ვო გასდა, რადგან იგი ძალაუნებურად ჩართული აღმოჩნდა რთულ პოლიტი-კურ პერიპეტიებში. 986 წელს ბარდა სკლიაროსი კელაე გამოიწნდა ასპარეზ-ზე. ბასილ II-მ მის წინააღმდეგ ძლიერი მხედრობა გამოიყენა ცნობილი სარ-დლის ბარდა ფოკას მეთაურობით. ბარდა ფოკამ კელაე დავითს უხმო დასახ-მარებლად. ბარდამ მოგყუებით დააპატიმრა სკლიაროსი, მაგრამ იმპერატორ-საც უღალატა და თავისი ჯარით ქართველებთან ერთად კონსტანტინოპოლის-კენ დაიძრა. შეძრწუნებულმა ბასილ II-მ დასახმარებლად მიმართა კიევის დიდ მთავარს ვლადიმირს და მისგან 6000-იანი მხედრობა მიიღო. მაგრამ ყველა-ფერი მოულოდნელად გადაწყდა. ბრძოლის დაწყების წინ ბარდა ფოკა უეც-რად გარდაიცვალა და ბასილ II-მ იოლად მოიპოვა გამარჯვება. იგი თავისი მხედრობით გაოსაკენ დაიძრა. მძიმე მდგომარეობაში ჩავარდნილი დავითი იძულებული გახდა მოლაპარაკება დაეწყო და პირობა მიეცა იმპერატორი-სათვის, რომ მისი სიკვდილის შემდეგ გაოს მიწები ბიზანტიის საკუთრებაში გადავიდოდა. შემდგომ წლებში დავით კურაპალატის მემკვიდრეობის საკითხზე ხანგრძლივი დავა იყო ბიზანტიის იმპერიასა და საქართველოს შორის. ამჯე-რად კი პოლიტიკური წონასწორობა ამ ორ ქვეყანას შორის დროებით აღდგა.



დავით კურაპალაგის მისიეტი.

X ს-ის 90-იან წლებში დავითი განაგრძობს შეგვეას მეზობელი მაკჰალიანი მფლობელების წინააღმდეგ. არაბთა მფლობელობის ხანაში სომხეთის გეოგორიაზე დიდი რაოდენობით ჩამოსახლდნენ თურქები. სომხეთის ისეთ მნიშვნელოვან ქალაქებში, როგორც იყო მანას-

კერტი, ხლათი, ბერკერი, არჭეში და სხვ. მაკჰალიანი ამირები ისხდნენ. 990 წელს დავითმა აიღო მდიდარი საეპრო ქალაქი მანასკერტი, 997 წელს ალყა შემოარტყა ქ. ხლათს (ვანის ტბის ჩრდ.-აღმ.). 998 წელს მის წინააღმდეგ გამოვიდა მაკჰალიანთა 100.000-იანი კოალიციური ლაშქარი ამირა მამლანის მეთაურობით, მაგრამ ქართველთა და სომეხთა გაერთიანებულმა ჯარმა გაბრეულ ოზოპინტრეს ძეს სარდლობით სასტიკად დაამარცხა მომხდურნი. დამარცხებულ მტერს ქართველებმა არჭეშამდე სდიეს.

დავით III-ის ხელისუფლების სიძლიერეს მოწმობს მის დროს აშენებული შესანიშნავი არქიტექტურული ძეგლები (ბანა, ომიკი). დავითის მოჭრილია ვერცხლის ფული ქართული წარწერით: „ქრისტე, შეიწყალე დავით კურაპალაგო“. იგი ენერგიულად იღვწოდა ქართული კულტურის განვითარებისა და აყვავებისათვის. მისი დაკვეთით იქმნებოდა და ქართულად ითარგმნებოდა წიგნები როგორც საქართველოში, ისე მის ფარგლებს გარეთ. ათონის მთაზე მოღვაწე ქართველმა მწიგნობრებმა „მრავალნი წიგნი წარსცეს წინაშე დავით კურაპალაგისა“, ხოლო დავით კურაპალაგი „მედაისზედა მოუწერნ, რაითა თარგმნიდეს და წარსცმიდეს“. მისი ასეთი ზოგადქართული პოლიტიკა იყო მიზეზი იმისა, რომ საქართველოს გაერთიანების შესუვეურებმა სწორედ იგი აირჩიეს ამ დიდი საქმის მოთავედ.

ქართული კულტურა VIII-X საუკუნეებში

არაბთა ბატონობამ რამდენაღმე მნიშვნელოვანი კვალი ვერ დააჩნია ქართული კულტურის განვითარებას. მიუხედავად უაღრესად არახელსაყრელი პოლიტიკური ვითარებისა, იგი თავის ეროვნულ თვითმყოფად სახეს მაინც მტკიცედ ინარჩუნებდა. ამ მძიმე პერიოდში ქართულ კულტურას მოწინავე პოზიციები ეკავა არაბობის წინააღმდეგ და ქართველი ხალხის ეროვნული მეობის შენარჩუნებისათვის ბრძოლაში, ხოლო არაბთა ბატონობისაგან გათავისუფლების შემდეგ იგი განუხრელად დაადგა აღმავლობის გზას. თანდათან ქართული კულტურა იმ ღონეზე ავიდა, რომ არა მარტო მხარს უსწორებდა მსოფლიო ცივილიზაციის უმთავრეს შესუვეურს - ბიზანტიას, არამედ მეგოქეობასაც კი უწევდა მას.

ცნობილია, რომ შუა საუკუნეებში ბიზანტიური კულტურის ნიადაგზე ვითარდებოდა არა მარტო წინა აზიის ქრისტიანული ქვეყნების, არამედ დასავლეთ ევროპის კულტურაც. საქართველოშიც ფართოდ ითვისებდნენ ბიზანტიურ კულტურას. ქართულად ითარგმნებოდა ღირსშესანიშნავი თხზულებანი თეოლო-

გიაში, ფილოსოფიასა და მეცნიერების სხვადასხვა დარგში, როგორცაა: იურისპრუდენცია, მათემატიკა, ბუნებისმეტყველება, მედიცინა, გრამატიკა, ასტრონომია, ისტორია. ეს იმ მხრივაც არის ღირსშესანიშნავი, რომ ბიზანტიური მწერლობის და მეცნიერების ბევრი ნიმუში, რომლის ბერძნული დედანი დაკარგულია, შემორჩენილია მხოლოდ ქართული თარგმანის სახით. მაგალითად, იპოლიტე რომაელის რიგი თხზულებანი, ე. წ. „იერუსალიმის განჩინება“ ან „კანონი“, არაერთი პაგიოგრაფიული თხზულება და სხვ. გარდა ბერძნული ენისა, ქართულად თარგმნიდნენ სხვა კულტურული ენებიდანაც, განსაკუთრებით არაბულიდან.

VIII-X საუკუნეების საქართველოში იქმნება ბევრი ორიგინალური ლიტერატურული და სამეცნიერო თხზულება. ქართული ლიტერატურიდან უკვე დასახელებული იყო იოანე საბანისი „აბოგვიდელის წამება“, მასთან ერთად უნდა დასახელდეს შესანიშნავი პაგიოგრაფიული თხზულებანი: ბასილ ზარმეღის „სერაპიონ ზარმეღელის ცხოვრება“, უცნობი აეგორების „ილარიონ ქართველის ცხოვრება“, „კონსტანტი კასას მარტიკილობა“, „ცხრა სმია კოლაელთა მარტიკილობა“, „წმ. ნინოს ცხოვრება“, სტეფანე მტკვეარი „გობრონის მარტიკილობა“ და განსაკუთრებით გიორგი მერქულეს „გრიგოლ ხანძთელის ცხოვრება“. ეს პაგიოგრაფიული თხზულებანი ამავე დროს დიდმნიშვნელოვანი ისტორიული წყაროებიცაა. მათი საშუალებით წარმოჩინდება იმდროინდელი საქართველოს ყოფა-ცხოვრება, მეურნეობა, სამოგალოებრივი წყობა და კულტურის ღონე. ეს ძეგლები მოწმობაა იმისა, თუ რა მაღალ ღონეზე იყო ასული ქართული სალიტერატურო ენა. აღსანიშნავია, რომ უკვე IX საუკუნეში ქართული ენა იყო მწერლობის, სახელმწიფო მართვა-გამგეობის, სამოქალაქო ურთიერთობისა და ეკლესიის ერთადერთი ენა როგორც ქართლში, ისე ტაო-კლარჯეთში, კახეთში, პერეთსა და ეგრის-აფხაზეთის სამეფოში. ქრისტიანობის საშუალებით ქართული ენა გავრცელდა ჩრდილო კავკასიაშიც, უპირველეს ყოვლისა, ჩერქეზებსა და ალანებში. ქართულის ასეთმა გავრცელებამ და მისი მწერლობის აყვავებამ იმდროინდელ ქართველ მოღვაწეებს ჩაუნერგა დედაენის დიდი ღირებულებისა და ღირსების შეგნება. X ს-ის მწერალმა იოანე მოსიძემ აღტაცებული შესხმა, ოდა უძღვნა ქართულ ენას - „ქება და დიდება ქართულისა ენისაჲ“. ამ პიმნში ავტორი განსაკუთრებულ როლს აკისრებს ქართულ ენას მსოფლიო ენათა შორის. ამ დროის სასულიერო პოეზიის ანუ პიმნოგრაფიის შესანიშნავი წარმომადგენლები არიან მიქაელ მოღრეკილი, იოანე მინჩხი, იოანე მტკვეარი. მათ შორის მიქაელ მოღრეკილმა (X ს.) შეადგინა პიმნოგრაფიული კრებული, საგანგებო სამუსიკო ნიმუხებით, რომელნიც უთითებენ საგალობლის შესრულების დროს ხმის აწვეასა და დაწვევაზე, შესრულების რიგმზე.

ამ ხანიდან არსებობს ქართული საერო მხატვრული ლიტერატურაც როგორც ნათარგმნი, ასევე ორიგინალური, მაგრამ მათგან მხოლოდ მცირე ნაწყვეტებმა მოაღწიეს ჩვენამდე. ისტორიოგრაფიული თხზულებებიდან შემორჩენილია უცნობი ავტორის „მოქცევა ქართლისაჲ“ რამდენიმე რედაქციით, რო-



სამსქილდის კათედრის (VIII ს.) ნანგრევები.

მელშიც მოკლედ გადმოცემულია საქართველოს ისტორია ქართლის სამეფოს წარმოქმნის დროიდან IX საუკუნემდე. ამ პერიოდის ქართულ სამოგალოებაში ფართოდ იყო გავრცელებული ისეთი შესანიშნავი მხატვრულ-ფილოსოფიური თხზულება, როგორცაა „სიბრძნე ბალაღარისა“. ეს აყო არაბულიდან თარგმნილი, ქრისტიანულად გადამუშაებული აღმოსავლური თქმულება ბუდას შესახებ. „ბალაღარის სიბრძნე“ თავისი ღრმა ამრებისა და წარმგაცი მხატვრული თხრობის წყალობით ცნობილი გახდა მთელი ქრისტიანული სამყაროსათვის. გამოჩენილმა ქართველმა მოღვაწემ ექვთიმე ათონელმა XI საუკუნეში ეს ნაწარმოები ქართულიდან ბერძნულად გადაიღო, ხოლო ბერძნულიდან იგი იმავე საუკუნის პირველსავე ნახევარში გადაითარგმნა ლათინურადაც და მთელს ევროპას მოედო.

განხილულ პერიოდში საქართველოში არსებობდა სასულიერო სკოლები, სადაც ახალგაზრდებს ასწავლიდნენ ქართულ წერა-კითხვასა და სპეციალურ საგნებს. ჩვეულებრივი იყო დიდებულთა მიერ ბავშვების აღსაზრდელად ცალკეულ კერძო პირებზე გაბარება. უფრო სრულყოფილი და უმაღლესი განათლების მისაღებად ახალგაზრდებს აგზავნიდნენ ძირითადად უცხოეთში. საქართველოში სწავლა-განათლებისა და მეცნიერების ცენტრები იყო მონასტრები, რომლებიც მრავლად დაარსდა უკვე VI საუკუნიდან.

განსაკუთრებით მძლავრად გაიშალა სამონასტრო მოძრაობა VIII ს-ის დამლევებიდან გაო-კლარჯეთში. იქ ამ მოძრაობის მეთაურად გვევლინება გრიგოლ ხანძთელი და მისი მოწაფეები. სწორედ ამ დროს ჩნდება გაო-კლარჯეთში ისეთი მნიშვნელოვანი საეკლესიო-კულტურული ცენტრები, როგორც იყო: ოპიზა, შაგბერდი, იშხანი, წყაროსთავი, გბეთი, ოშკი, ბერთა, პარხალი, ბანა, ხანძთა და სხვები.

ქართული მონასტრები მრავლად იყო უცხოეთშიც. ქართული კულტურის ისტორიაში განსაკუთრებით დიდი როლი შეასრულა პალესტინაში არსებულმა

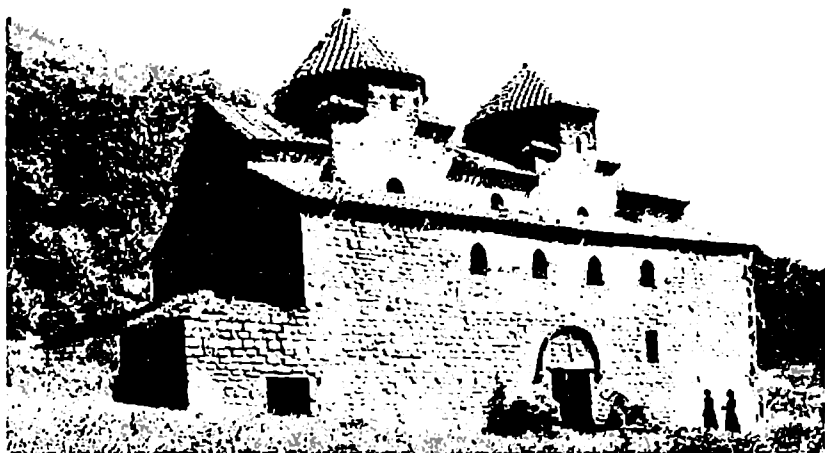

გურჯაანის ორგუმბათიანი ეკლესია (VIII ს.).

საბაწმინდის ღაერამ. VIII-X საუკუნეებში იქ ინტენსიურად მიმდინარეობდა დიდი ლიგერაგურული მუშაობა. ასევე მნიშვნელოვანი კულტურულ-საგანმანათლებლო ცენტრი იყო X საუკუნეში სინას მთაზე დაარსებული ქართველთა სამონასტრო კოლონია. სინას მთაზე ამჟამადაც დაკელია ჩვენი უძველესი ხელნაწერები.

VIII-X საუკუნეებში დიდად დაწინაურდა ქართული ხელოვნება, განსაკუთრებით არაბთა ბაგონობისაგან გათავისუფლების შემდეგ. ამ პერიოდში შექმნილ ხუროთმოძღვრების ბრწყინვალე ძეგლებთან ერთად უკვე შეგვიძლია დავესახელოთ მონუმენტური მხაგერობის არაერთი ნიმუში. ქართული მხაგ-



ოპიზის გამარი (VIII-X სს.).



ამიქი (X ს.)

ერობა თავისი საერთო სასიათით, პროგრამით, ძირითადი სტილისტიკური ნიშნებით უფრო ახლოა ბიზანტიურ ხელოვნებასთან, ვიდრე სუროთმოძღვრება, რომელიც საესეებით დამოუკიდებლად ვითარდებოდა და სწირად უფრო მაღალ მწვერვალებსაც აღწევდა, ვიდრე იმ დროის ბიზანტიის არქიტექტურა.

ამ პერიოდის ქართული სუროთმოძღვრებისთვის დამახასიათებელია თემებისა და ფორმების დიდი მრავალფეროვნება, რაც კლასიკური ფორმების ძიების პროცესისათვის ჩვეულებრივი მოვლენაა. მაგალითად, ს ა მ შ ე ი ლ დ ი ს ს ი ო ნ ს (ქვემო ქართლი, VIII ს.) ეგყობა ამკარა კავშირი წრომის გაძრის არქიტექტურასთან; გ უ რ ჯ ა ა ნ ი ს ყ ე ე ლ ა წ მ ი ნ დ ა შ ი (კახეთი, VIII-IX სს.) უკვე იგრძნობა პროპორციების შეცვლა: სიგანესთან შედარებით სიმაღლის მომაგება, აზიღულობა, რაც შემდგომში კიდევ უფრო ამკარა გახდა. აქვე პირველად გვხვდება ორი გუმბათი, რაც ერთადერთ შემთხვევად დარჩა. ორგუმბათიანი გაძრის თემა საქართველოში არ განვითარებულა.

სამხრეთ საქართველოსა და აფხაზეთში ამ დროს შენდება ბევრი გაძარი, რომლებშიც ჩანს ახალი ფორმებისა და სტილის თანდათან შემუშავება. ასეთია ო პ ი ზ ი ს მონასტრის ეკლესია, ე ქ ე ქ ი ს და დ ო ლ ი ს ყ ა ნ ი ს ეკლესიები გაოკლარჯეთში (X ს.), ბ ი ჭ ვ ე ი თ ი ს დიდი გაძარი აფხაზეთში (X ს.). ამავე პერიოდში შემუშავდა ექვსაბსიდიანი, ცილინდრული ფორმის ეკლესიები (კ ა ც ხ ი არგვეთში, X ს., ბ ო ჭ ო რ მ ა კახეთში). მომდევნო ეპოქის მიჯნაზე დგას კ უ მ უ რ დ ო ს გაძარი, აგებული ჯაფახეთში 964 წელს. შენობას შიგნით აქვს 5 აბსიდი და დასავლეთის სწორკუთხა მკლავი, გარედან ჯერისებრი მოხაზულობით. მაღლააზიღულ ექვს ბოძზე დამყარებულია თაღები, რაც დიდ სიერესს ქმნის და გრანდიოზულ შთაბეჭდილებას გოვებს. X ს-ის ბოლო ათეული წლებიდან უკვე საბოლოოდ ყალიბდება ახალი სტილი, დამახასიათებელი განვითარებული შუა საუკუნეების ქართული სუროთმოძღვრე-

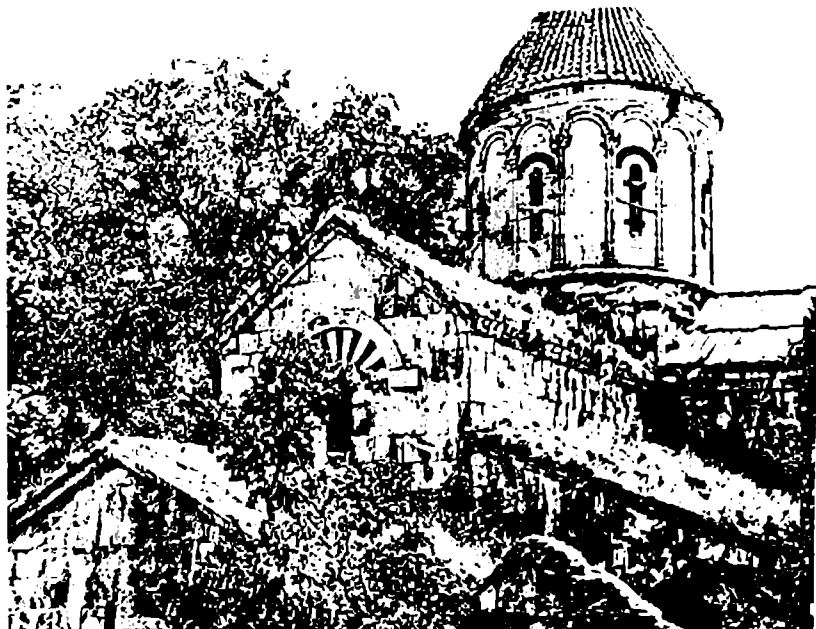

სახელი (X ს.)

ბისათვის. მშენებლობას ფართო გასაქანი ეძლევა, შენდება დიდი საეპისკოპოსო გაძრები, ვაზაგონებულ ადგილს იკავებს წავგრძელებული, სწორკუთხა-გეგმიანი, გუმბათიანი გაძრები, რომლებიც გეგმაში ჯერის სახეს ქმნიან. მაღალ ყელზე შესმულია ოთხ სვეტზე დაყრდნობილი გუმბათი. დიდი მნიშვნელობა ენიჭება ფასადების მორთულობას ჩუქურთმებითა და დეკორაციული თაღებით. ამ სტილის ბრწყინვალე ძეგლებია იმავე X ს-ის ბოლო ათწლეულში აშენებული ო შ კ ი ს ა და ხ ა ხ უ ლ ი ს საეპისკოპოსო გაძრები გაომი.

საერო სუროთმოდერების ძეგლები, - სასახლეები, ციხე-დარბაზები, საქალაქო ნაგებობანი, - ნაკლებადაა შემორჩენილი, მაგრამ რაე არის, ისინიე ნათლად მიგვანიშნებს ამ სახის მშენებლობების ფართო გაქანებაზე განხილული პერიოდის საქართველოში.

შუა საუკუნეების საქართველოში არ განვითარებულა მრევალი მონუმენტური სკულპტურა. მის მაგიერად დიდი მნიშვნელობა მოიპოვა რელიეფურმა ქანდაკებამ, რომელიე სუროთმოდერების ძეგლების შესამკობად იქმნებოდა. ასეეე განვითარდა ოქროსმქანდაკებლობა - ვერცხლისა და ოქროს რელიეფები ხატების, ჯვრებისა და სხეა საეკლესიო ნიეთთა შესამკობად. ოქრომჭეღლობასთან ერთად გავრეეღდა მინანქრის ხელოენება, ამზადებდენ უმთაერესად გიხროენ მინანქარს, რომლებიე გამოირჩეოდა ფერების უღამაზესი შესამებით. IX საუკუნიდან იწყება ხელნაწერი წიგნების მინიატურებით შემკობა. ქართული მინიატურებიე მაღალი ხელოენებითაა შესრულებული.

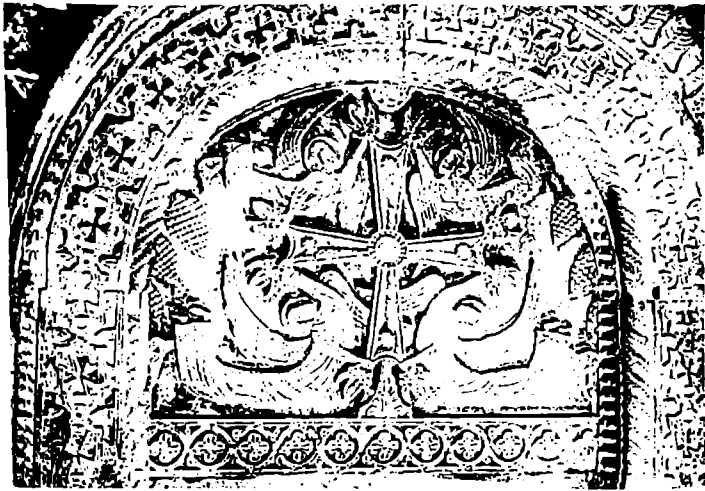

V თ ა ვ ი

ერთიანი ქართული ფეოდალური მონარქიის შექმნა და განმტკიცება

საქართველოს გაერთიანების სოციალურ-ეკონომიკური და პოლიტიკური საფუძვლები

საქართველოში ფეოდალური სამეფო-სამთავროების წარმოქმნის პროცესი დაემთხვა არაბთა ბაგონობისაგან გათავისუფლების ხანას. არაბთა ბაგონობისაგან გათავისუფლებამ და მისი თანმთხვევი გამანადგურებელი შემოსევების ალკვეთამ (საქართველოს თავს ესხმოდნენ არა მარტო არაბები, არამედ საზარებიც და სხვა იმიერკავკასიელი მომთაბარე ურდოები) საქართველოში ნორმალური სამეურნეო ცხოვრების პირობები შექმნა. ქვეყნის საწარმოო ძალები კიდევ უფრო განვითარდა. სოფლის მეურნეობა ინტენსიური გახდა. ამას მოწმობს დიდი სარწყავი არხები და რთული რუსხმულები, ოსტატურად ნაგები წყალსადენები, მრავალგვარი ხორბლეულის ხოდაბუნები, დიდი ცოდნა-გამოცდილებით გაშენებული მგარ-ვენახები, სეხილისა და თუთის ბალები, ბალჩა-ბოსტნები, სათიბები. სოფლის მეურნეობას ეკუთვნოდა უფრო და უფრო ფართო საზოგადოების მოხმარების საგანი გახდა. წარმოიქმნა ახა-

ლი ქალაქები - ვაჭრობისა და ხელოსნური წარმოების ცენტრები. I X - X ს ა - უ კ უ ნ ე ე ბ ი ს ა ქ ა რ თ ე ე ლ ო ს ი ს გ ო რ ი ა შ ი ა ხ ა ლ ქ ა ლ ა - ქ ე ბ ი ს ხ ა ნ ა ა . ასეთი ახალქალაქები იყო, მაგალითად, დ მ ა ნ ი ს ი , ა რ გ ა ნ უ ჯ ი , ა ხ ა ლ ქ ა ლ ა ქ ი (რამდენიმე), თ მ ო გ ვ ი , ო ლ - თ ი ს ი , ა ხ ა ლ ე ი ხ ე , თ ე ლ ა ვ ი და სხვ. გამოიყოფილა და გაძლიერდა ძველი ქალაქებიც - თ ბ ი ლ ი ს ი , ქ უ თ ა ი ს ი , რ უ ს თ ა ვ ი , ს ა მ შ ე ი ლ დ ე , ხ უ ნ ა ნ ი . ამ ქალაქებში აყვავდა ხელოსნური წარმოება და ვაჭრობა. საქართველოში განვითარდა ხელოსნობის თითქმის ყველა დარგი, რაც კი ცნობილი იყო წინა აზიასა და ბიზანტიაში. გაფართოვდა ადგილობრივი როგორც ქვეყნის შიგნით, ისე საზღვარგარეთის ქვეყნებთან. ვაჭრობაში ჩართული იყო მოსახლეობის მნიშვნელოვანი ნაწილი. ქალაქები და მისი ვაჭარ-ხელოსნური მოსახლეობა, რომლებიც აქამდე ფეოდალებისა და საფეოდალოების სამეურნეო ინტერესებით იფარგლებოდნენ, ახლა უკვე გაიზარდნენ, დამოუკიდებელ ძალად იქცნენ და დაუპირისპირდნენ თავიანთ პატრონებს. ვაჭარ-ხელოსანთა და მოქალაქეთა მნიშვნელოვანი ფენა ცენტრალური ხელისუფლების გაძლიერებისა და ფეოდალური დაქსაქსულობის წინააღმდეგ მებრძოლ ძალად იქცა.

ეკლილებები ხდება სოციალურ სფეროშიც. აზნაურებმა დაიწყვეს მდაბი-ორთა დიდი ნაწილი და მათზე თავიანთი ბაგონობის შესანარჩუნებლად აუცილებლად სჭირდებოდათ მეფის ძლიერი ხელისუფლება. ამავე დროს წვრილ და მცირე შეძლების აზნაურებს დიდგვაროვნები ჩაგრავენენ. ერთიანი საქართველოს მეფის სამსახურში ჩადგომა მათ დაწინაურების მეტ პერსპექტივას უსახავდა. ვიდრე დიდებულ აზნაურთა სამსახური და ყმობა. ამდენად, წვრილი და საშუალო შეძლების აზნაურთა მრავალრიცხოვანი ფენა ერთიანი საქართველოს მეფის ძლიერი ხელისუფლების მომხრე, დიდებულ-დიდგვაროვანი აზნაურობა კი მოწინააღმდეგე იყო. მეფის ხელისუფლების გაძლიერება მათ თვითნებობას ფრთებს შეაკვეცაუდა, ამავე დროს ჩამოართმევდა იმ სახელმწიფო ყმა-მამულებსაც, რომლებიც მიგაცეპული პქონდათ საერისთავოებისა თუ სხვა საგამგებლო გერიგორიების დამკვიდრების შედეგად.

ქვეყნის გაერთიანებას აუცილებელს ხდიდა საგარეო საფრთხეც. დამპყრობლები არა მარტო ამკარა შემოტევით იბრძოდნენ საქართველოს წინააღმდეგ, არამედ რეაქციონერ დიდაზნაურთა წაქეშებითა და ყოველმხრივი ხელშეწყობით ცდილობდნენ ჩაეშალათ საქართველოს გაერთიანების პროგრესული პროცესი.

ამრიგად, საქართველოს გაერთიანებით ყველა პროგრესული ძალა იყო დაინტერესებული, მის წინააღმდეგ კი შეურიგებლად იბრძოდა დიდაზნაურთა მნიშვნელოვანი ნაწილი. საქართველოს ერთიანი ფეოდალური სახელმწიფოს ჩამოყალიბება ამ შეურიგებელი ბრძოლის ვითარებაში მიმდინარეობდა.

X საუკუნეში ქართულ სამეფო-სამთავროებს შორის ბრძოლა საქართველოში პირველობისათვის მთელი სიმწვავეით გაიშალა. ამკარად შეიმჩნეოდა ეგრის-აფხაზეთის სამეფოს უპირატესობა. ეგრის-აფხაზეთის მეფეები, ჯერ კონსტანტინე (893-922), შემდეგ კი მისი მემკვიდრე - გიორგი II (927-957) ქართლთან ერთად კახეთ-ქერეთის დაკავებასაც ცდილობდნენ, მაგრამ ქართლის დიდაზნაურთა მცდელობით ეს საქმე ჩაიშალა. ამის განსორციელება ვერც ლეონ III-მ (957-967) შეძლო, ხოლო მისი გარდაცვალების შემდეგ დაიწყო ხანგრძლივი ბრძოლა ეგრის-აფხაზეთის გახვისათვის. ბრძოლა მიმდინარეობდა მის ძმებს - დემეტრესა და თეოდოსს შორის. დემეტრემ შეიპყრო თეოდოსი და თვალები ამოსწვა. დემეტრე 975 წელს უშვილოდ გარდაიცვალა. უსინათლო თეოდოსის ერთადერთ მემკვიდრედ მისი დისწული, „ქართველთა მეფის“ გურგენის ვაჟი ბაგრატი ითვლებოდა. ბაგრატი ამავე დროს ნაშეილები ჰყავდა დიდ დავით III კურაპალაგს. ამრიგად, ბაგრატი გურგენის ძე იყო ამ სამი დიდი ხელისუფლის მემკვიდრე, ამიგომ, ბუნებრივია, მისმა პიროვნებამ საქართველოს გაერთიანებით დაინტერესებულ სახელმწიფო მოღვაწეთა ყურადღება მიიპყრო. და აი, ქართლის ერისთავმა იოანე მარუშისძემ მიმართა წინადადებით დავით III კურაპალაგს, რათა მას ან თვითონ აეღო ხელთ ქართლში ძალაუფლება, ან ხელი შეეწყო მისი აღზრდილისა და შვილობილის ბაგრატის გამეფებისათვის.

დავითმა უყოყმანოდ თავისი შვილობილის გამეფებას დაუჭირა მხარი და მიუხედავად იმისა, რომ ბაგრატი ჯერ კიდევ სრულწლოვანი არ იყო, საჩქაროდ თავისი ჯარით ქართლისაკენ გაემურა (975 წ.). ამ დროს უფლისციხეს, ქართლის პოლიტიკურ ცენტრს, კახელთა ქორეპისკოპოსი კვირიკე II შემოსდგომოდა. მან შეიგყო თუ არა დავით კურაპალაგის ქართლში შემოსევის ამბავი, დაუყოვნებლივ გაეცალა ქართლს. უფლისციხესთან დავით კურაპალაგს იოანე მარუშისძე მიეგება. აქვე შეიკრიბნენ ქართლის დიდაზნაურები, რომლებსაც დავითმა ბაგრაგისადმი მორჩილება უბრძანა. არასრულწლოვან ბაგრაგს დავითმა თანაგანმგებლად მისივე მამა გურგენი დაუნიშნა.

ეგრის-აფხაზეთში უსინათლო თეოდოსის მეფობისას შინაარეულობა გრძელდებოდა, ამიგომ თვითონ ადგილობრივ აზნაურთა თხოვნით ბაგრაგმა ქუთაისის გახტი დაიკავა, უსინათლო თეოდოსი კი თავის მამობილთან, დავითთან გაგზავნა. 980 წლიდან უკვე სრულწლოვანი ბაგრატი დამოუკიდებლად შეუდგა მეფობას.

ბაგრაგის მეფობის დასაწყისშივე თავი იჩინა უთანხმოებამ მეფესა და ქართლის დიდგვარიან აზნაურებს შორის. ქართლის დიდაზნაურები შიშობდნენ, რომ მეფის გაძლიერება გამოიწვევდა მათი მამულების შეუვალობის (იმუნიტეტის) აღკვეთას, ამავე დროს მეფე მოიკითხავედა სახელმწიფო მიწებს, რომლებიც მათ ჰქონდათ დაჩემებული. ამიგომ, როდესაც ბაგრატი მეფემ დასაველეთ საქართველოდან ქართლში გადმოსვლა მოინდომა, მას საზღვართან



ბაგრაგის კათარო ქუთაისში (XI ს-ის დასაწყისი).

დახელნენ ქართლის დიდგვარიანი აზნაურები ქ ა ე თ ა რ ტ ბ ე ლ ი ს მე-თაურობით და ომი აუგესეს. ბაგრაგი მათ შეებრძოლა, დაამარცხა და მიმოფანტა. იგი ქართლში გადმოვიდა, უელისციხეს დადგა და ქვეყნის მართვა-გამგეობას თვითონ შეუღდა. თრიალეთის პაგრონი და კლდეკარის ერისთავი რ ა გ ი ბ ა ლ ე ა შ ი შეუფეს მაინც არ ემორჩილებოდა. 989 წელს ბაგრაგმა ისიც დაამარცხა და დაიმორჩილა. მეფემ მტკიცე ადმინისტრაციული ღონისძიებებით მთელს ქვეყანაში წესრიგი დაამყარა.

1001 წელს გარდაიევალა ბაგრაგ III-ის მამობილი, გაოს მეფე ღავით III კურაპალაგი. ბიზანტიის იმპერატორი ბასილ II ჯარით დაუყოენებლიე გამოეშურა გაოსკენ. აქეე მოვიდნენ ქართეულთა ჯარით მეფე ბაგრაგი და მისი მამა გურგენი. ბასილ კეისარმა ღავითის სამულობელო გაო თა-ეისთეის დაიჭირა. ამრიგად, ღავითის სამულობელოების მემკეიდრეობით მიღება მხოლოდ ომით შეიძლებოდა, მაგრამ ბაგრაგმა და გურგენმა წინ-დახეღელება გამოიჩინეს და ბიზანტიის იმპერატორს ამჯერად ომი არ აუ-გესეს. ბასილ II-მ მამა-შეიღს ბიზანტიური გიგულები - კურაპალაგობა და მაგისტროსობა მიანიჭა, ესეე უფროს-უმეგროსობის წესის დარღვეეით, მაგ-



ბაგრაგ III-ის ღრამა.

რამ ბაგრატი და გურგენმა ამჯერად დათმობა ამჯობინეს და იმპერატორის ეს წყალობა მაღლობით მიიღეს.

1008 წელს ბაგრატი მამა, გურგენ მეფე გარდაიცვალა და მის უმჯობეს განმგებლობაში მყოფი შავშეთ-კლარჯეთი, სამცხე და ჯავახეთი ბაგრატი III-ის საბრძანებელს შემოეერთა. ამის შემდეგ ბაგრატი იწოდებოდა „აფხაზთა და ქართველთა მეფედ“, ხოლო 1010 წლიდან, როდესაც მან ძალით ჯერ პერეთი (რანი) და შემდეგ კახეთიც დაიკავა, უკვე იწოდებოდა „მეფედ აფხაზთა, ქართველთა, რანთა და კახთა“.

კახეთისა და პერეთის შემოერთება ბაგრატს ბრძოლით მოუხდა. კახეთის ქორეპისკოპოსს დაეითს (976-1010) ქართლის ციხეები აქონდა დაკავებული. ბაგრატი კახეთის მთავარს მოსთხოვა ამ ციხეების დაეცა. მაგრამ უარი მიიღო. ბაგრატი თიანეთის მხრიდან დაიწყო კახეთის წინააღმდეგ შეტევა და ბრძოლით დაიკავა პერეთი, სადაც მთავრად დასვა თავისი „ერთგული და მისანდობელი“ პირი აბულალი.

კახეთში ლაშქრობის წინ ბაგრატი III-მ რადიკალური ღონისძიებები განახორციელა თავის სამეფოში ხელისუფლების განმტკიცების მიზნით. მემატიანე აღტაცებულია მეფის მოქმედებით და მის საქმიანობას მენავეთმოდურის, ე. ი. ხომალდის კაპიტანის, სელოენებს აღარებს: „ვითარცა ხელივანმან მენავეთმოდურმან განაგო ყოველი საქმე აფხაზეთისა; რამეთუ მცირედ ამხილოს ყოველთა, ვინ უკუე პოვის ურჩი და მისსა აღვილსა, განადილოს ერთგული და მისანდობელი თვისი“. პაგრონიცობის დროს ყმის ნებაყოფლობით ერთგულებას პაგრონისადმი, პაგრონი-სიუბერენის სიძლიერისათვის გადაწყვეტი მნიშვნელობა აქონდა, მაგრამ ყმას შეეძლო წასვლოდა თავის პაგრონს და სხვას ყმობოდა. ბაგრატი დაარღვია ეს პრინციპი და ყმა-მთავრებისგან უსიგყო მორჩილება მოითხოვა. უფრო მეტიც, მან ასეთ ურჩ მთავრებს ჩამოართვა სამფლობელოები და თავის „ერთგულ და მისანდო“ პირებს გადასცა. პერეთში თავდაპირველად ბაგრატს არ განუხორციელებია ასეთი რადიკალური გარდაქმნები. არ ჩანს, რომ მას ადგილობრივი დიდებული ფეოდალები შეეზღუდოს ან მათთვის სამფლობელო-საფეოდალოები ჩამოერთმოს. ქვეყანა მან მხოლოდ ყმადნაფიცობის პირობით დაიქვემდებარა და მის სათავეში თავისი „ერთგული და მისანდობელი“ ყმა-მთავარი, აბულალი დასვა. მაგრამ პერეთის მსხვილი ფეოდალები (მთავარ-სენიორები) შიშობდნენ, რომ ბაგრატი საბოლოოდ აქაც ისეთივე ღონისძიებებს განახორციელებდა, როგორც საქართველოს სხვა ნაწილებში, ე. ი. მცირე ურჩობისათვის გადააყენებდა, ჩამოართმევდა სამფლობელოს (სამთავრო-სენიორიას) და მათ ადგილზე თავის ერთგულ და მისანდო მოხელეებს - ასალ ერისთავებს დასვამდა. ამიტომ ბაგრატის პერეთიდან წასვლისთანავე „მიიქციეს კაცნი პერეთისანი და მიერთნეს დავითს; აღილო დავით პერეთი“. პერმა დიდებულებმა არჩიეს უფრო მცირე შეძლების დავით ქორეპისკოპოსი პყოლოდათ პაგრონად, ვიდრე „თვითმპყრობელი“ ხელისუფლებისაკენ მტკიცედ მავალი, ერთიანი საქართველოს ისეთი ძლიერი მეფე. როგორც ბაგრატი III იყო.



ბოჭორმის ციხის სახეგრეკები

მის შემდეგ ბაგრაგმა ხელახლა დალაშქრა პერეთი და ქვეყნის შემოსა-ერთებლად გადაშვევეგი ღონისძიებები განახორციელა. მან ძალით დაიკავა არა მარტო პერეთის, არამედ კახეთის ციხეებიც. აიღო ბოჭორმის ციხეც, სა-დაც თავშეუარებელი იყო კახეთის ახალი დიდი მთავარი, ქორეპისკოპოსი კვირიკე III (1010-1037); ორი წლის ბრძოლების შემდეგ „დაიპყრა სრულიად პერეთი და კახეთი. წამოიყვანა კვირიკე და დაიჭირა თვისსა კარსა ზედა“. ახლად შემოერთებულ კახეთ-პერეთში ბაგრაგმა თავისი ხელისუფლების გან-სამტკიცებლად ისეთივე ღონისძიებები განახორციელა, როგორც ადრე დასაუ-ლეთ საქართველოში, სადაც „ერწნი თვისნი შეცვალა დიდებისაგან და ად-გილთა მათთა დაადგინა ერთგულნი და მოსწრაფედ მორჩილნი ბრძანებათა მისთა“. ისინი იყვნენ მის მიერ დანიშნული ახალი ერისთავები, ერისთავობა კი უბრუნებოდა თავის ძველ შინაარსს, ე. ი. მოხელეობას ბაგრაგის მი-ერ დანიშნული ერისთავები იყვნენ საერისთავოთა განმგებელი მოხელე-ები (მოსაკარგაენი) და არა სენიორი-მფლობელები (მთაერები).

ასე, თანდათან ერთიანდებოდა საქართველო ძლიერ სახელმწიფოდ. მისი გაერთიანება-გაძლიერება არაფრად მოსწონდათ არაბ დამპყრობთა დარჩე-ნილ ხელისუფალთ ამიერკავკასიაში. მაგალითად, განძის ამირა ფ ა ლ ო - ნ ი განუწყვეტლივ თავს ესხმოდა კახეთ-პერეთის გერიტორიას და აქედან ბაგრაგის განდევნას ცდილობდა.

ბაგრაგ მეფემ დაიხმარა სომხეთის მეფე გ ა გ ი კ I (991-1020) და ფად-ლოსის წინააღმდეგ საერთო ლაშქრობა წამოიწყო. 1011 წელს მოკაემირე-ბი საამიროში შეიჭრნენ და ქვეყანა დაარბიეს. მათ ალყა შემოარტყეს და აი-



ბუღისის კათედრა

ღეს ქალაქი შანქორი. 1012 წელს განძის ამირა ფადლონი იძულებული გახდა, ყმადნაფიციობის პირობით, ზავი ეთხოვა. საქართველოს მეფემ განძის ამირას ყოველწლიური ხარკის გადახდა დააკისრა და, საჭიროების შემთხვევაში, ქართველთა სასარგებლოდ ლაშქრობა დააეხალა.

ბაგრატ III 1014 წელს გარდაიცვალა. მისი ნემგი მის მიერვე აგებულ ბუღის კათედრაში მიაბარეს მიწას.

ბაგრატ III-მ მტკიცე საფუძველი ჩაუყარა საქართველოს გაერთიანებას. მართალია, თბილისის საამიროს გერიგორია ჯერ კიდევ საქართველოს სახელმწიფოს ფარგლებს გარეთ რჩებოდა, მაგრამ მისი დღეებიც დათელილი იყო. საჭირო იყო წინდახედული მოქმედება. სამწუხაროდ, მის მემკვიდრეს, გიორგი I-ს (1014-1027) ასეთი წინდახედულობა არ აღმოაჩნდა. მან მთელი ყურადღება ბიზანტიის მიერ მიტაცებულ დავით კურაპალატის სამფლობელოების დაბრუნებაზე გადაიტანა. მაგრამ ვერც ეს შეძლო და შემოერთებული კახეთ-ქერეთიც დაკარგა. კახეთ-ქერეთის დიდაზნაურებმა შეიპყრეს ბაგრატის მიერ დანიშნული ერისთავები და მეფე გიორგი აიძულეს კახეთის დატყვევებული მეფე კვირიკე გაეთავისუფლებინა. ამრიგად, კახეთ-ქერეთი კვლავ ჩამოშორდა ერთიან საქართველოს და იქ კვირიკე III (1010-1037) გამეფდა

ბიზანტიის იმპერატორი ბასილ II 1014-1016 წლებში ბულგარელებს ეომებოდა. ამით ისარგებლა გიორგი I-მა და გაოლიკავა. ბასილ კეისარმა ბულგარელები სასტიკად დაამარცხა (ამისთვის მიიღო მან ბულგართმელის სა-

ხელი) და მთელი თავისი ძალით საქართველოსკენ წამოვიდა. 1021 წელს სოფ. შ ი რ ი მ ნ თ ა ნ მოხდა ვადაშწყევეტი ბრძოლა, რომელშიც ქართველები დამარცხდნენ. 1022 წელს გიორგი მეფე იძულებული გახდა დათანხმებოდა ზავის შეგად მძიმე პირობებს: საქართველოს მეფე ბიზანტიას უბრუნებდა დავით კურაპალატის სამფლობელოებს და 3 წლით მძევლად აძლევდა თავის მცირეწლოვან შვილს ბაგრატს. 1027 წელს გიორგი I მოულოდნელად გარდაიცვალა.

ბაგრატ IV. გიორგი II. საქართველოს საშინაო და საგარეო ვითარება XI საუკუნეში

1027 წელს საქართველოს სამეფო ტახტზე აიყვანეს 7 წლის ბ ა გ რ ა ტ IV. მეფის მცირეწლოვნებით ისარგებლეს დიდგვარიანმა აზნაურებმა და კიდევ უფრო აიძვეს თავი. ისინი მგრის მხარეზე გადასვლასაც არ ერიდებოდნენ. 1028 წელს საქართველოში გაო-კლარჯეთის მხრიდან ბიზანტიის ჯარი შემოვიდა და ბევრმა დიდაზნაურმა მგერს უბრძოლველად გადასცა თავისი ციხესიმაგრე. ბიზანტიელების მხარეზე გადავიდა ზოგიერთი მღვდელმთავარიც. ამ მძიმე ვითარებაში მაისც გამოჩნდნენ პატრიოტები, რომლებმაც მგრის შექმტვევას სამშობლოსთვის თავგანწირვა დაუპირისპირეს. მათ შორის განსაკუთრებით ისახელა თავი ეპისკოპოსმა ს ა ბ ა მ გ ბ ე ვ ა რ მ ა , რომელმაც გ ბ ე თ შ ი (შავშეთშია) ციხე ააგო, იქაური მცხოვრებლებისაგან ჯარი შექ-

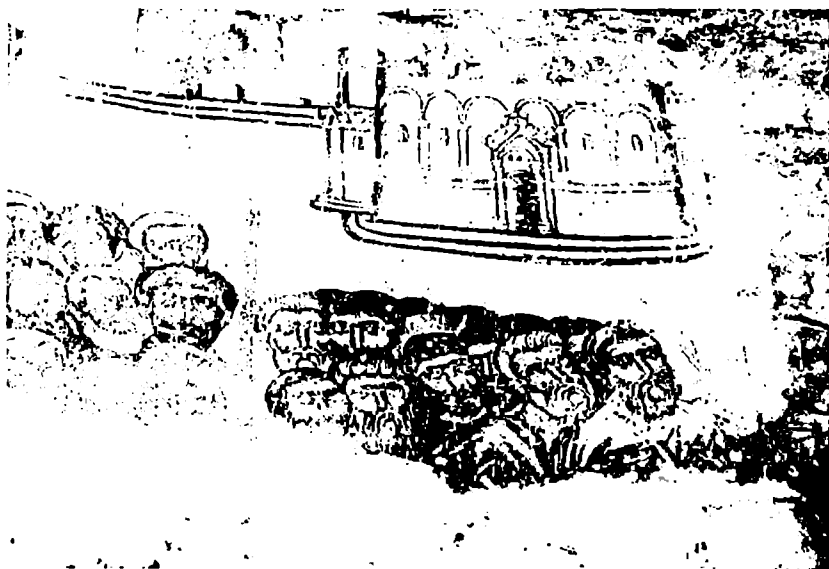

ომკის გაძრის კედელზე შემორჩენილი ფრესკა, რომელიც ასახავს ბანას გაძარში ბაგრატ IV-ის მეფედ კურთხევის ცერემონიალს.

მნა და მგერს მეღვრად დაუხვდა. მალე შესაძლებელი გახდა სამშვიდობო მოლაპარაკების დაწყება, რომელსაც საქართველოს მხრივ ბაგრატის დედა, დედოფალი მ ა რ ი ა მ ი და მცხეთის კათალიკოსი მ ე ლ ქ ი ს ე ე კ ი აწარმოებდნენ. ბიზანტიის კეისარმა ბაგრატ IV-ს თავისი ასული ელენე მიათხოვა ცოლად და მებრძოლი ქვეყნები დაზავდნენ. სამწუხაროდ, ელენე მალე გარდაიცვალა და საქართველო-ბიზანტიის დაზავების ეს ფორმალური საფუძველიც მოიშალა. ბიზანტიელებმა საქართველოში კელაზე ინტრიგები გააჩაღეს. მათ, საქართველოს მეფობის აღთქმით, გადაიბირეს ბაგრატის ნახევარძმა დ ი მ ი ტ რ ი , რომელსაც საუფლისწულოდ მიცემული ჰქონდა ა ნ ა - კ ო ფ ი ი ს ციხე აფხაზეთში. ბიზანტიის აგენტებს არაფერი გამოუვიდათ. დიმიტრი საქართველოში ვერ გაამეფეს. იგი იძულებული გახდა ბიზანტიაში გაქცეულიყო. სამაგიეროდ, მან თავისი საუფლისწულო ციხე-ქალაქი ანაკოფია ბიზანტიას გადასცა.

საქართველოს გაურთულდა მდგომარეობა აღმოსავლეთის მხრიდანაც. განძის ამირამ უარყო საქართველოს ყმადნაფიციობა და შეგვეამბეც კი გაღმობიდა. საქართველოს ჯარმა, კლდეკარის ერისთავის ლ ი პ ა რ ი გ ლ ი პ ა - რ ი გ ი ს მის და ქართლის ერისთავის ი ე ა ნ ე ა ბ ა მ ზ ა ს მის მეთაურობით, ურჩი შემობელი დაამარცხა და უკუაქცია. ბაგრატის მცირეწლოვნობის დროს ქვეყანაში ეს ღიდგვარიანები თავკაცობდნენ, მაგრამ მათ თავიანთი ინტერესებიც არ ავიწყლებოდათ. მაგალითად, ლიპარიტ ლიპარიტის ძე განსაკუთრებით დაინტერესებული იყო თბილისის საამიროს გაუქმებით, რადგან მისი სამფლობელოები უშუალოდ საამიროს გერიგორიას ესაზღვრებოდა და იმედი ჰქონდა, რომ საამიროს დიდნაწილს თვითონ მიიღებდა სამფლობელოდ.

1032 წელს ლიპარიტ ლიპარიტის ძემ და ივანე აბაზას ძემ თბილისის ამირა ჯ ა ფ ა რ ი დააგყვევეს და მეფეს მოუწოდეს საამირო დაეკავებინა. მაგრამ მაშინ ჯერ კიდევ მცირეწლოვანმა (13 წლის იყო) ბაგრატმა, სხვა დიდაზნაურთა რჩევით, ამირა გაათავისუფლა და ყმადნაფიციობის პირობით დაიქვემდებარა. ამან, რა თქმა უნდა, ლიპარიტ ლიპარიტის ძე უაღრესად გაანაწყენა. ხუთი წლის შემდეგ ბაგრატმა, კლდეკარის ერისთავის რჩევით, განიზრახა თბილისის საამიროს გაუქმება და ქალაქს ალყა შემოარტყა. თბილისის ალყა ორ წელიწადს გაგრძელდა და ქალაქი ასაღებად განწირული იყო, რომ ბაგრატმა მოულოდნელად თბილისს ალყა მოხსნა და, კლდეკარის ერისთავის დაუკითხავად, ამირას დაეგაჟა (1040 წ.). ამ ამბის შემდეგ ლიპარიტი უკვე სამუდამოდ გადაემგერა ასაღებარდა მეფეს და ეს მგრობა მალე დიდ ომში გადაიზარდა.

1045 წელს ბიზანტიელებმა ანისის სომხური სამეფო გააუქმეს და ქვეყანა ბიზანტიას შეუერთეს. შემოერთებულმა სომეხმა თავკაცებმა ა ნ ი ს ი საქართველოს მეფეს გადასცეს, რადგან მისი დედა, დედოფალი მარიამი, სომეხთა მეფე სენექერიმის ასული იყო. ბაგრატმა ანისში თავისი მოხელენი და მეციხოვნეები ჩააყენა. მოელენების ასეთი განვითარება საქართველოს მეფის დიდი წარმატება და ბიზანტიის პოლიტიკის ამკარა მარცხი იყო. ბაგრატმა ანაკოფიის ციხესაც შეუგია და იქიდან ბიზანტიელთა განდევნა გადაწყვიტა; ასევე კლარჯეთის ზღვისპირა ციხე ხ უ ფ ა თ ი ს დასაპყრობადაც ემზადებოდა, მაგრამ

ბაგრატი IV-ის მონეტა.



მოულოდნელად მისი ყურადღება სულ სხვა, უფრო მნიშვნელოვანმა ამბებმა მიიპყრო.

1046 წელს თბილისის ამირა ჯაფარი უქემკვიდრეოდ გარდაიქცალა და თბილისის მოქალაქეთა თავკაცებმა ქალაქი მეფე ბაგრატს გადასცეს. ბაგრაგმა ანაკოფიის ციხესთან სხვა სარდალი დატოვა, თვითონ კი თბილისისკენ გამოემურა. თბილისის მცხოვრებლებმა ბაგრატს ქალაქის მისადგომთან საშვიმო შეხედრა მოუწვეს და დიდი ამბით საქართველოს დედაქალაქში შემოიყვანეს. მაგრამ თბილისის მოქალაქეთაგან საქართველოს მეფისთვის თბილისის გადაცემა ყველას როდი სურდა. ისინი ძირითადად ქალაქის მაჰმადიანური გელაფენის წარმომადგენლები იყვნენ. მათ ჩააგდეს ხიდი და მტკვრის მარცხენა ნაპირზე, ი ს ნ ი ს ციხეში გამაგრდნენ. ბაგრაგმა საშვიმოდ ჩაიბარა ქალაქის კლიგენი და შეუდგა ბრძოლას ისნის ციხეში გამაგრებულთა წინააღმდეგ. მან საალყო მანქანები - ფილაკაეანნი მიუყენა ისნის ციხეს და ლოდები და ისრები დაუშინა. ისნის ციხესთან ბრძოლის დროს მეფესთან გამოცხადდა კახეთის მეფე გ ა გ ი კ ი თავისი დიდებულებით და მშვილობა ითხოვა. ბაგრატი ამჯერად დათანხმდა კახეთის მეფის წინადადებას და განავრძო ბრძოლა ისნის ასაღებად. ბრძოლა მთელი ბაფხული გაგრძელდა, მაგრამ უშედეგოდ. ამასობაში ლიპარიტის მოლაღატურმა მოქმედებამ ბაგრატს ანისიცი დააკარგვინა და თბილისიც ხელიდან გამოაცალა.

ლიპარიტმა ღალატით შეიპყრო ანისის მმართველად დატოვებული ქართველი ერისთავები, რის შემდეგაც სომეხთა კათალიკოსმა პეტროსმა ანისი ანგარებით ბერძნებს გადასცა. ბაგრაგმა თბილისიც დატოვა და ლიპარიტის წინააღმდეგ გაემართა. ამის შემდეგ აცყდა დაუნდობელი ბრძოლა მეფესა და გამდგარ კლდეკარის ერისთავს შორის. ეს ბრძოლა ათ წელზე მეტ ხანს გაგრძელდა. ლიპარიტი თვითონაც ძლიერი ფეოდალი იყო და მას ბიზანტიის კეისარიც ენერგიულად უჭერდა მხარს. ბიზანტია გაძლიერებულ საქართველოში ხედავდა თავის მეტოქეს, რომელიც მას აღმოსავლეთიდან განდევნას უპირებდა, ამიტომ იგი ყველა საშუალებით ცდილობდა ჩაეშალა საქართველოს გაერთიანება. აჯანყებული კლდეკარის ერისთავი ბიზანტიელი პოლიტიკოსებისათვის შესანიშნავ იარაღად იქცა. მათი დახმარების შედეგად იყო, რომ ბაგრატი მეფესთან ბრძოლაში მეტწილად ლიპარიტი იმარჯვებდა. ლიპარიტმა ბაგრატი მეფეს ბევრი ვნება მიაყენა, იმდენად, რომ ღონემიხილი მეფე ბაგრატი 1054 წელს იძულებული გახდა ლიპარიტთან შესარიგებლად ბიზანტიაში გამგზავრებულიყო და კეისრის შუამდგომლობა ეთხოვა. კეისარმა ბაგრატი IV და

მისი ურჩი ყმა დააზავა. ბაგრაგს მხოლოდ სახელადღა შერჩა მეფობა, ლიპარიტი კი მთელი სამხრეთ საქართველოს მთავრად აღიარეს. მან ისარგებლა ბაგრაგის საქართველოში არყოფნით და მეფედ აკურთხა ბაგრაგის მცირეწლოვანი შვილი გიორგი. თავისი თავი კი მის მზრუნველად დაინიშნა. ამრიგად, საქართველოს ფაქტობრივი მართვა-გამგეობა მთლიანად ლიპარიტის ხელში გადავიდა. მაგრამ მისი ასეთი განდიდება სხვა ფეოდალებმა ვერ აიტანეს. მესხმა აზნაურებმა ს უ ლ ა კ ა ლ მ ა ხ ე ლ ი ს მეთაურობით ლიპარიტი და მისი ძე ივანე შეიპყრეს და მეფეს მიჰყარეს. მეფემ ლიპარიტი იძულებით ბერად აღკვეთა და საქართველოდან გააძევა, მაგრამ მისი ძე ივანე დაინდო, ჩამოართვა მხოლოდ კლდეკარის ერისთავობა, საგვარეულო მამულები კი შეუნარჩუნა და სპასალარადაც დანიშნა. ბაგრაგისა და ივანეს შერიგების შემდეგ მეფე ბაგრაგ IV კვლავ გაძლიერდა და წარმატებით ილაშქრა კახეთ-ქერეთში, რომლის საქართველოსთან საბოლოო შემოიერთება პქონდა განზრახული. მაგრამ ეს განძრახვა თ უ რ ქ - ს ე ლ ჩ უ კ ე ბ ი ს შემოსევებმა ჩაშალა.

თურქ-სელჩუკების შემოსევები საქართველოში. XI საუკუნის 60-იან წლებში საქართველოს დიდი საფრთხე დაემუქრა. შუა აზიიდან დაძრული გალა თურქთა მრავალრიცხოვანი გომებისა, რომელთა სათავეშიც სელჩუკთა საგვარეულო იდგა, სტიქიურ უბედურებასავით დაატყდა თავს მთელს წინა აზიას. თურქთა ეს მომთაბარე-მეჯაოგე ურდოები, დედაწულიანად აყრილნი და დასაუღეთისკენ დაძრულნი, ცეცხლითა და მახვილით იპყრობდნენ ქვეყნებს, თავიანთი საქონლისათვის ყიშლად-იალალებად აქევედნენ კულტურული მემკვიდრეობით დაკავებულ მხარეებს. მათი იდეური დროშა ისლამი იყო, ამიტომ განსაკუთრებული სისასტიკით უსწორდებოდნენ ქრისტიან მოსახლეობას. თურქ-სელჩუკებმა დაიპყრეს ირანი, მესოპოტამია, სირია, პალესტინა, შეიჭრნენ იერუსალიმში, მიაღწიეს ხმელთაშუა ზღვას. გადმოცემით, თურქთა სულტანმა მ ა ლ ი ქ - შ ა მ შ ა (1072-1092) ხმელთაშუა ზღვის გალღებში შეაგლო ცხენი და ალაჰს მადლობა უძღვნა ესოდენ დიდი წყალობისათვის.

თურქ-სელჩუკებმა სასტიკად დაამარცხეს ბიზანტიაც, ხოლო 1071 წელს მანასკერტის ბრძოლაში თვით იმპერატორი რომანოზ დიოგენი დაატყვევეს. ბიზანტია იძულებული იყო თავისი აღმოსავლური პროვინციების დიდი ნაწილი თურქებისათვის დაეთმო. ამრიგად, საქართველო მარტოდმარტო აღმოჩნდა თურქთა უზარმაზარი ძალის წინაშე.

პირველად საქართველოში თურქ-სელჩუკები, სულტან ა ლ ფ - ა რ ს ლ ა - ნ ი ს (1063-1072) მეთაურობით, 1064 წელს შემოიჭრნენ. მათ მოარბიეს სამხრეთ საქართველო, აიღეს ჯავახეთის ახალქალაქი, გაძარცვეს და დიდძალი მოსახლეობა ამოხოცეს. თურქებმა მოაოხრეს, აგრეთვე, შავშეთი, კლარჯეთი, გაო. გადმოგვეყენ, რომ დახოცილთა სისხლით მტკვარი წითლად იყო შეღებილი. თურქები ამჯერად დაზავების გარეშე გაეცალნენ საქართველოს. თურქთა ამ ლაშქრობას საქართველოს მეფე ბაგრაგ IV საგონებელში არ ჩაუგდია. პირიქით, მან განანგრძო ბრძოლა კახეთის დასაკავებლად და თვით შარვანსაჟ შეუგია, რომლის მფლობელი ფ ა რ ი ბ უ რ მ შ ა რ ვ ა ნ შ ა შ ი თურქებს დაემორჩილა და ხარკიც იკისრა.

1068 წელს სელჩუკთა სულგანი ალფ-არსლანი კელაე დაიძრა საქართველოსკენ. ამჯერად მან აღმოსავლეთის მხრიდან შემოუგია. თურქთა სულგანს მორჩილებით მიუკიდნენ როგორც ფარიბურჯ შარვანშაჰი, ისე კახეთის გამაჰმადიანებული მეფე ალსართანი, სომეხთა მეფე კეირიკე და თბილისის ამირა. თურქებმა სასტიკად დაარბიეს ქართლი და შემდეგ არგვეთიც. მხოლოდ გამთრის სიფიცემ აიძულა სულგანი, ბაჟის დაუდებლად საქართველოდან წასულიყო. წასვლის წინ მან თბილისი და რუსთავეი განისი პაგროსს ფ ა ლ ო ნ ს გადასცა.

მეფე ბაგრატე მანსე შეუპოვრად მოქმედებდა. საქართველოდან თურქსელჩუკთა წასვლისთანავე მან სულგნის მიერ აქ დაგოეებულ ფადლონსა და მის ჯარს მუსრი გაავლო და შემდეგ თვით ფადლონიც შეიპყრო. ასევე, თბილისის ამირაც დაამარცხა, ციხეები ჩამოართვა და საამირო ყმაღნაფიცობის პირობით დაიქვემდებარა, ყოველწლიურად 44.000 დრაჰკანი ხარკი შეაწერა. ბაგრატე IV 1072 წელს გარდაიცვალა ისე, რომ მას თურქთა წინაშე ქელი არ მოუხრია და არც ხარკი უკისრია.

სულ სხვა პოლიტიკას დაადგა მისი მემკვიდრე გ ი ო რ გ ი II (1072-1089). იგი შედარებით სუსტი ნებისყოფის მმართველი იყო და შექმნილ ვითარებაში ვერ იღებდა მოქმედების სწორ გეგმს. ვერც საგარეო და ვერც საშინაო ასპარეზზე მან წარმატებას ვერ მიაღწია. ჯერ იყო და მას აუჯანყდნენ დიდგვარიანი აზნაურები და ქვეყანა საშინლად არიეს. მაგალითად, ნ ი ა ნ ი ა ქ ე ა ბ უ ლ ი ს ძ ე მ თვით ქუთაისიც კი დაიკავა, სახელმწიფო საჭურჭლე ჩაიგლო სელში. მეორე დიდგვარიანმა ვ ა რ ღ ა ნ სეანთა ერისთავმა ვერისი დაარბია. მეფეს განუდგა ი ვ ა ნ ე ლ ი პ ა რ ი გ ი ს ძეც, რომელმაც თურქების მხარე დაიჭირა.

მეფე გიორგი II-მ დასჯის მაგიერად, ისინი წყალობით ააესო და თითოეულ მათგანს სამფლობელოები გაუღიდა. ასეთმა პოლიტიკამ კიდევ უფრო გაათამამა მეამბოხენი, სოლო მეფეს ავგორიგეტი დაუკარგა. ამასობაში თურქები კელაე გაღმოვიდნენ შეგევაზე. მართალია, გიორგი მეფემ ფარცხისთან ბრძოლაში დაამარცხა თურქთა სარდალი, მაგრამ ბიზანტიასთან დადებული ბაჟის შემდეგ თურქ-სელჩუკებმა საქართველო დაიმარგოხელეს და უკვე მის საბოლოოდ დასაპყრობად დაიძრნენ. 1080 წლიდან დაიწყო თურქთა დიდი შემოსევები, რომელსაც ქართულ წყაროებში „ დ ი დ ი თ უ რ ქ ო ბ ა “ ეწოდება. სულგანმა მალიქ-შამმა საქართველოში დიდძალი თურქული გომები შემოიყვანა. მეფე გიორგიმ თავი დამარცხებულად სცნო, მორჩილების გამოცხადებით სულგანს ისპაჰანში ეასლა და ყოველწლიური ხარკიც იკისრა. ამის მიუხედავად, გრძელდებოდა საქართველოში თურქ-მომთაბარეთა სულ ახალი და ახალი ურდოების ჩამოსასლება, შევიწროებულ ქართულ მოსახლეობას გადაშენების საფრთხე ელოდა. საქართველოს სამეურნეო ფართობის დიდი ნაწილიც მომთაბარე თურქმანებს დაეპყრათ და ესეც ქართული მიწათმფლობელობისა და ძირძველი კულტურული მუერნობის აღმოფხვრას გამოიწვევდა. ერთადერთი, რაც გიორგიმ მალიქ-შაჰისაგან მიიღო, ეს იყო დამხმარე ჯარი, თითქოსდა კახეთისა და ჰერეთის დასაკაეებლად, მაგრამ ეს საქ-

მეც საქართველოს მეფემ ბოლომდე ვერ მიიყვანა. იგი თურქების ჯართან ერთად პერეთის ერთ-ერთ მთავარ ციხეს ვ ე ჯ ი ს ს შექმალავა, მაგრამ გაახსენდა, რომ იმერეთში (აჯამეთის გყემი) ნადირობის სეზონი დაიწყო, მიაგოვა ვეჯანი, მგრის ჯარს „საჭმელად“ ივრისპირა კახეთი დაანება და თვითონ დასავლეთ საქართველოსკენ გაემურა. ასეთი პოლიტიკოსი მძიმე მღვთმარეობაში მყოფ საქართველოს ვერ გამოადგებოდა. 1088 წელს საქართველოში სამისიელი მიწისძვრა დაიწყო, რომელიც მთელი წლის განმავლობაში გრძელდებოდა და რომელმაც დიდძალი ციხე-ქალაქი და სოფელი იმსხვერპლა. ამას დაერთო მკაცრი ზამთარი, გაზაფხულს კი სამისიელი წყალდიდობა მოჰყვა. ამ სიძნელეებს, რა თქმა უნდა, გიორგი II თავს ვერ გაბართმევდა.

მეფე დავით IV აღმაშენებელი

1089 წელს საქართველოს სამეფო კარზე მოხდა პოლიტიკური გადაგრილება. ქვეყნის შიშველით დაინგერესებულმა სახელმწიფო მოღვაწეებმა აიძულეს გიორგი II გადამდგარიყო და მეფობა თავისი 16 წლის ვაჟისთვის - დ ა ვ ი თ ი ს თ ე ი ს დაეთმო. დ ა ვ ი თ IV-ის გამეფებით და ქვეყნის საჭესთან ამ პროგრესულ მოღვაწეთა დასის მოსყლით სრულიად შეცვალა საქართველოს პოლიტიკური კურსი როგორც თურქების. ისე დიდგვარიანი აზნაურების მიმართ. დაეით მეფის ყოველ მოქმედებაში და ყოველ ნაბიჯში ჩანდა წინდახედულება და შორს გამიზნულობა. რა თქმა უნდა, ეს ამ ქვეყნისათვის თავდადებულ პირთა გამოცდილება და დამსახურება იყო. რომლებსც ერთგულად ამოუდგნენ მხარში ახალგაზრდა მეფეს. მათ სათავეში იდგა დავითის აღმზრდელი და მისი უფროსი თანამოღვაწე გ ი ო რ გ ი მ წ ი გ ნ ო ბ ა რ თ უ ს უ ე ს ი . თვითონ დაეითიც იმთავითვე იჩენდა ძლიერ ნებისყოფას, დიდ ნიჭსა და მხედართმთავრობის შესანიშნავ უნარს.

ქვეყნის წინაშე გადაუდებელ ამოცანად იდგა უძლიერეს ფეოდალთა თვითნებობის აღკვეთა და თურქი დამპყრობლების საქართველოდას განდევნა. მეფე, უპირველეს ყოვლისა, სამხედრო ძალის რეორგანიზაციას შეუდგა. მრავალრიცხოვან დამარცხებათა შედეგად ქართველთა ლაშქარი დემორგანიზებული და მორალურად გატეხილი იყო. დაეითმა წვრილი და საშუალო აზნაურებისაგან ჩამოაყალიბა მცირერიცხოვანი, მაგრამ კარგად გაწვრთნილი სამხედრო რაზმები. მათი რიცხვი თანდათან იზრდებოდა და მტკიცდებოდა. ამ ერთგულთა რაზმებით იგი თავს ესხმოდა და ანადგურებდა მოთარეშე თურქებს. ამავე დროს ავიწროვებდა ჩამოსახლებულ თურქმანებს და მათ ციხეებიდან გარეთ გამოსვლის საშუალებას არ აძლევდა. დაზავების პირობის მიხედვით ხარკის კეთილსინდისიერად გადახდით იგი სულგნის კარისაგანაც მოითხოვდა, რომ თურქებს ადგილობრივი მოსახლეობა არ შეევიწროვებინათ. ამ პირობის დამრღვევებს იგი მუსრს ავლებდა და თურქ მომთაბარეებსაც აიძულებდა თანადათან საქართველოს გერიგორია დაეგოვებინათ. ქართველ მოსახლეობას მამა-პაპათა ნასახლარებზე დაბრუნების საშუალება მიეცა. თანდათან ქვეყნის დიდ ნაწილში ნორმალური ცხოვრებისა და მეურნეობის აღ-



დავით აღმაშენებელი. გელათის ფრესკა.

დგენის პირობები შეიქმნა, რამაც დაუყოვნებლივ გამოიღო შედეგები. ქვეყანაში გამოცოცხლდა ეკონომიკური ცხოვრება და მოსახლეობაც მომრავლდა. დავითი ასევე მტკიცე ხელით შეუდგა უძლიერეს ფეოდალთა ნახევრად დამოუკიდებელი საფეოდალოების გაუქმებას და დიდგვარიანი აზნაურების ურჩობის აღაგმევას. მათ შორის კვლავ პირველობდა კლდეკარის ერისთავი **ლიპარიტი ბაღვაში**, იმ ლიპარიტის შვილიშვილი, რომელმაც სიცოცხლე გაუმწარა ბაგრატ IV-ს. დავითმა წინდახედული მოქმედებით ყველას დაანახა, რომ აუცილებელი იყო მისი და მისი მსგავსების მკაცრად დასჯა. მან გამო-

უსწორებელი ერისთავი შეიპყრო და საქართველოდან გააძევა, მისი სამფლობელო საერისთავო კი კვლავ სახელმწიფო საკუთრებად აქცია. ასევე დაუნდობლად გაუსწორდა იგი მეამბოხე ძაგანაბულეთის ძეს. ამ უძლიერეს ფეოდალთა დამარცხებით მეფემ დასძლია დიდგვარიან აზნაურთა ყოველგვარი ურჩობა და წინააღმდეგობა.

დავითმა მნიშვნელოვანი ღონისძიებანი გააგარა მეფის ხელისუფლების გაძლიერებისათვის. მან მაღალი თანამდებობიდან გადააყენა გვარიშვილობით დაწინაურებული და მეფის ამკარად თუ ფარულად მოწინააღმდეგე დიდმოხელენი და მათ ადგილას თავისი ერთგული და ქვეყნის სამსახურში თავგამოჩენილი აზნაურები დააწინაურა.

ამასობაში თურქ-სელჩუკთა დიდ, ერთიან სახელმწიფოს დღე დაეღია. 1092 წელს სულგანი მალიქ-შაჰი გარდაიცვალა და მის ძმასა და შვილებს შორის აგყდა დაუნდობელი შინაომი ძალაუფლებისათვის. მასში მონაწილეობას იღებდნენ ცალკეულ მხარეთა მმართველი ამირები თუ ათაბაგები. შედეგი ის იყო, რომ ნაძალადევად და ხელოვნურად გაერთიანებული თურქთა იმპერია დაიშალა მრავალ ერთიერთმოქიშპე პოლიტიკურ ერთეულად, ყოველივე ეს საქართველოს მათ წინააღმდეგ ბრძოლას უადვილებდა.

ამავე დროს დაიწყო დასავლეთ ევროპის ქვეყნების დიდი რაზმი თურქების წინააღმდეგ ქრისტიანთა წმინდა ადგილების გასათავისუფლებლად. ეს იყო, ე. წ. ქრისტიანული ქვეყნების „ჯვაროსნული ლაშქრობანი“ თურქ მაჰმადიანთა წინააღმდეგ. ამ ლაშქრობებმა თურქების ყურადღება დასავლეთისაკენ გადაიტანა, თანაც თავდაპირველად მათ მარცხი მარცხზე განიცადეს. 1097 წელს ევროპელმა ჯვაროსნებმა ძლიერ შეავიწროვეს თურქები მცირე აზიასა და სირიაში, ხოლო 1099 წელს სელთ იგდეს პალესტინა - იერუსალიმი. გამხსნევებულმა ბიზანტიამაც შეუტია დამპყრობელ თურქებს. ამრიგად, საქართველოს მდგომარეობა შესამჩნევად გაუმჯობესდა - თურქთა პირისპირ ის უკვე მარტო აღარ იყო.

დავით მეფემ სწორად შეაფასა შექმნილი საერთაშორისო პოლიტიკური ვითარება, მტკიცედ დაიჭირა ჯვაროსანთა მხარე და იერუსალიმთან მებრძოლ ევროპელებს ჯარიც კი მიაშველა, სულგანს ხარკის ძლევა შეუწყვიტა და ქართულ მიწა-წყალზე მომთაბარე თურქთა წინააღმდეგ გადამჭრელი შეტევა დაიწყო.



დავითის მონეტა

ბრძოლის საბოლოო გამარჯვებამდე მისაყვანად აუცილებელი იყო საქართველოს ძალთა სრული მობილიზება, ქვეყნის ისეთი დიდმნიშვნელოვანი მხარე კი, როგორც იყო კახეთ-ჰერეთის სამეფო, განზე იდგა და საქართველოს თურქთა ბატონობისაგან განმათავისუფლებელ ომში მონაწილეობას არ იღებდა. აუცილებელი იყო მისი შიშობიანა საქართველოს ერთიანი სახელმწიფოს შემაღგენლობაში.

კახეთ-ჰერეთის ყველა დიდგვარიანი ფეოდალი როლი იყო საქართველოსთან გაერთიანების მომხრე. მათი ნაწილი თავიანთი „დიდგვარიანული“ ინტერესების დასაცავად და ფეოდალური „შეუვალობის“ შესანარჩუნებლად მტრის მხარეზე გადასვლასაც არ თაკილობდა. მაგრამ ადგილობრივი აზნაურების პროგრესული ნაწილი უფრო ძლიერი იყო და ისინი გადაჭრით მიემხრნენ საქართველოს მეფის გამაერთიანებელ პოლიტიკას. 1104 წელს კახეთის აზნაურებმა ქ ა ე თ ა რ ი ა , ა რ ი შ ი ა ნ მ ა და ბ ა რ ა მ შ ა შეიპყრეს თავიანთი გამაჰმადიანებული მეფე აღსართანი და საქართველოს მეფეს შიკვარეს. დავითმა დაიკავა კახეთის გერიგორია, მისი დიდი ნაწილი სამეფო ღომენად აქცია, ხოლო განმგებელ-მოსაკარგავედ ა რ ი შ ი ა ნ ი დანიშნა. თურქთა სულგანი მეგად შეაწუხა ისეთი მნიშვნელოვანი მოხარკე ქვეყნის დაკარგვამ, როგორც კახეთ-ჰერეთი იყო, ამიტომ მან შემდეგ წელსვე გამოგზავნა დიდი ლაშქარი განძის ათაბაგის მეთაურობით. მტერს მოლაღატე დიდაზნაურებიც მიუვიდნენ, მაგრამ 1105 წელს ე რ წ უ ხ თ ა ნ ბრძოლაში დავითმა ბრწყინვალე გამარჯვება მოიპოვა თურქთა ლაშქარზე. როგორც ამ ამბების თანამედროვე ისტორიკოსი გადმოგვცემს, მეფე დავითი მოწინავეთა რიგებში იბრძოდა, მას 3 ცხენი მოუკლეს და მეოთხეზე ამხედრებულმა განასრულა ეს დიდმნიშვნელოვანი ომი. კახეთ-ჰერეთის შემოერთებამ შესამჩნევად გაზარდა საქართველოს ეკონომიკური და სამხედრო ძალები.

საქართველოს გაერთიანების დამთავრებისა და მეფის ხელისუფლების განმტკიცებაში ერთ-ერთი ძირითადი როლი ეკლესიას ეკუთვნოდა, მაგრამ საქართველოს ეკლესიის მმართველობის საჭე ხელთ ეყრათ დიდგვარიან აზნაურთა სახლიშვილებს და ისინი თანაუგრძნობდნენ უფრო რეაქციულ დიდფეოდალთა ფრთას, ვიდრე ქვეყნის პროგრესისთვის მებრძოლ სამეფო ხელისუფლებას. აუცილებელი იყო ეკლესიაში ძირეული გარდაქმნების განხორციელება. ასეთი გარდაქმნების მოთხოვნებს აყენებდნენ ფართო საეკლესიო წრეები, რომლებიც სამოგადოების უმრავლესობის ინტერესებს გამოხატავდნენ. მოწინავე საეკლესიო მოღვაწენი იმთავითვე იბრძოდნენ ეკლესიის მმართველობაში დიდგვარიან-ფეოდალთა განუყოფელი ბატონობის, საეკლესიო კათედრების მემკვიდრეობით ან ქრთამის გაღების გზით დაუფლების წინააღმდეგ. მაღალი საეკლესიო თანამდებობების დაკავებისათვის გადაწყვეტი მნიშვნელობა უნდა მისცემოდა პირად ღირსებას და არა გვარიშვილობას. ასეთ შეხედულებებს აყენებდა ჯერ კიდევ XI საუკუნეში ცნობილი ქართველი მეცნიერი და საეკლესიო მოღვაწე გ ი ო რ გ ი ა თ ო ნ ე ლ ი .

ეკლესიის საკითხების მოწესრიგება საეკლესიო კრების საქმე იყო. ამ მიზნით, მეფის ბრძანებით, 1105 წელს მოიწვიეს სრულიად საქართველოს საეკ-

ლესიო კრება, რომელიც მიმდინარეობდა ქართლში, რ უ ი ს ი ს ა და უ რ ბ ნ ი ს ი ს საეკლესიო კათედრალეებში. ამიგომ ეს კრება ცნობილია რ უ ი ს - უ რ ბ ნ ი ს ი ს ს ა ე კ ლ ე ს ი ო კ რ ე ბ ი ს სახელწოდებით. კრების გადაწყვეტილებით ეკლესიიდან დაუნდობლად გააძევეს უღირსი მღვდელმთავრები და მათ ადგილზე „ჭეშმარიტნი მწყემსნი“ დაადგინეს. კრებამ მიიღო „ძეგლის ღება“ (ე. ი. დადგენილება), რომლითაც აღმოფხვრა ის უწესობანი, რაც დასაღვრებული იყო ქართველი ხალხის ცხოვრების სხვადასხვა სფეროში. რუის-ურბნისის კრების მნიშვნელობა დიდზე დიდია. მან, უპირველესად, დიდგვარიანთა რეაქციულ ოპოზიციას ჩამოაშორა დიდი ძალისა და ზეგავლენის მქონე მოკავშირე - ეკლესია და მნიშვნელოვნად შეუწყო ხელი როგორც საქართველოს სახელმწიფოებრივ განმტკიცებას, ისე ერის მწეობრივ განწმენდას. ეს იყო ამავე ღროს მეფის ხელისუფლების დიდი პოლიტიკური გამარჯვება, რის სამუდამოდ უზრუნველსაყოფად დაეითმა საგანგებო ღონისძიებები გააგარა.

მეფის უახლოესი მრჩეველი და მისი სამწიგნობროს (კანცელარიის) განმგებელი იყო მწიგნობართუხუცესი (კანცლერი), რომელიც, ჩვეულებრივ, უბრალო ბერი იყო ხოლმე. მაგრამ იგი თავისი მდგომარეობით უაღრესად განსწავლული და სახელმწიფო საქმეებში კარგად ჩახედული პიროვნება იყო. განსხვავებით სხვა დიდგვარიან დიდბოხელეთაგან, მას როგორც ბერს, საკუთარი სამამულო და სამემკვიდრეო ინტერესები არ გააჩნდა, ამიგომ უაღრესად ერთგული იყო მეფისა და ქვეყნისა. დაეითმა ეს უბრალო ბერი ქვეყნის სათავეში მოაქცია და სხვა საეაზროების თავმჯდომარეობა დააკისრა. ამავე ღროს მას შეუთავსა ერთ-ერთი უმაღლესი საეკლესიო თანამდებობა - ჭყონდიდის ეპისკოპოსობა - ჭყონდიდელობა. ამრიგად, იგი მეფის უმაღლესი მოხელეც იყო და დიდი საეკლესიო თანამდებობის პირიც. შემდგომში მწიგნობართუხუცესებს სხვა საეპისკოპოსოებში გადაეცემოდათ ხოლმე, მაგალითად, ბედიელ-ალავერდელობა, უჯარმელობა და ა. შ. ასეთი გზით მეფე აკონტროლებდა ეკლესიის საქმიანობასაც.

პირველი მწიგნობართუხუცეს-ჭყონდიდელი იყო მეფის აღმზრდელი და პოლიტიკური მრჩეველი გ ი ო რ გ ი მ ო ნ ა ზ ო ნ ი , რომელმაც აქტიური მონაწილეობა მიიღო რუის-ურბნისის საეკლესიო კრების ჩატარებაში. მწიგნობართუხუცეს-ჭყონდიდელს ევალებოდა საეკლესიო საქმეების მეთვალყურეობა. ამავე ღროს იგი ჩაყენებულ იქნა უზენაეს სასამართლო ორგანოს - „სააჯო კარის“ სათავეშიც. მასვე ქქონდა მეფისადმი არა მარტო რჩევის მოვალეობა, არამედ რჩევის უფლებაც: მის უკითხავად ქვეყნის მართვა-გამგეობაში არაფერი კეთდებოდა. ჭყონდიდელ-მწიგნობართუხუცესს ყველგან და ყველაფერზე მიუწვდებოდა ხელი. იგი მეფის „მამად“ და „ვაზირად“ იწოდებოდა და მისი თანამდებობა ამკარად დიდგვარიან დიდბოხელეთა საქირისპიროდ იყო მიმართული, ამიგომ, ბუნებრივია, რომ დიდგვარიან აზნაურებს სძულდათ ესოდენ გაძლიერებული ჭყონდიდელ-მწიგნობართუხუცესი და ყველა საშუალებით ებრძოდნენ მის ხელისუფლებას.

ქვეყნის შიგნით მდგომარეობის განმტკიცებისთანავე დავით მეფემ გააძლიერა საქართველოში ჩამოსახლებულ თურქთა წინააღმდეგ ბრძოლა. 1110 წელს მან აიღო უმნიშვნელოვანესი ციხე-ქალაქი ს ა მ შ ვ ი ლ დ ე , რის შემდეგაც თურქებმა უბრძოლველად დატოვეს ქვემო ქართლის დიდი ნაწილი. 1115 წელს ქართველებმა ქალაქი რ უ ს თ ა ვ ი ც გაათავისუფლეს. დამპყრობელთა ხელში რჩებოდა საქართველოს დედაქალაქი თ ბ ი ლ ი ს ი , მაგრამ იგი ახლა ყოველი მხრით გარშემორტყმული იყო ქართველთა ძალებით.

1117 წელს ალბულ იქნა პერეთის უკიდურესი აღმოსავლეთის განაპირა ქალაქი გ ი შ ი . დავით მეფე შეღიბედ გამანადგურებელ დამარცხებებს აყენებდა თურქ დამპყრობლებს საქართველოს სხვადასხვა კუთხეში. 1118 წელს ქართველებმა თურქებს ხელიდან გამოგლიჯეს უძლიერესი ციხესიმაგრე ლ ო რ ე , რომელიც თურქთა დასაყრდენი იყო სამხრეთ საქართველოში.

საქართველოდან მგერი თითქმის განდევნილი იყო, მაგრამ მათი ხელახალი შემოჭრის საფრთხე მანამ არ აღმოიფხვრებოდა, სანამ ისინი საქართველოს უშუალო მეზობელ ქვეყნებში, როგორც იყო შარვანი და სომხეთი, რჩებოდნენ. აუცილებელი იყო თურქების განდევნა მთლიანად ამიერკავკასიიდან. ეს პროგრესული მისია საქართველოს უნდა ეკისრა. ეს მეტად დიდი და რთული ამოცანა იყო და იგი საგანგებო ღონისძიებებსა და სამზადისს მოითხოვდა. საჭირო იყო საქართველოს სამხედრო ძალის მნიშვნელოვანი გაზრდაც. მარტო ადგილობრივი ძალებით ეს ვერ მოხერხდებოდა. დავითმა და მისმა კარმა მიიღო გადაწყვეტილება, რომ გამოეყენებინათ ისეთი მნიშვნელოვანი სამხედრო ძალა, როგორც ჩრდილო კავკასიაში მომთაბარე ყივჩაღთა მეომარი გომები იყვნენ. საქართველოს აქამდეც გადმოჰყავდა იმიერკავკასიიდან დაქირავებული ჯარი, მაგრამ ეს არ იყო საკმარისი. გადაწყდა საქართველოში ჩამოესახლებინათ ყივჩაღთა მრავალრიცხოვანი ურდო, რომელიც რუსეთის მთავრის ელადიმერ მონომახის მიერ შევიწროებული და გამოდევნილი იყო სამხრეთ რუსეთის ველებიდან იმიერკავკასიაში. ქართველები კარგად იცნობდნენ ყივჩაღებს და მათთან ცხოველი ურთიერთობაც ჰქონდათ. დავითის მეორე მეუღლე ყივჩაღთა მთავრის ათრაქა შარაღანისძის ასული იყო. საქართველოს მეფემ მოლაპარაკება გამართა მათთან და საქართველოში გადმოსვლაზე დაითანხმა.

1118 წელს დავით მეფე და მისი მწიგნობართუხუცესი გიორგი დარიალის გზით იმიერკავკასიაში გადავიდნენ. მათ დაიმორჩილეს ოსები, რომელთაც ყივჩაღებთან მტრობა ჰქონდათ, დაიჭირეს ოსეთის ციხეები, აიყვანეს მძევლები და უზრუნველყვეს ყივჩაღთათვის მშვილობიანი გზა. ამის შემდეგ ყივჩაღთა 40 ათასი ოჯახი საქართველოში გადმოვიდა. დავითმა ისინი საქართველოს საზღვრისპირა რაიონებში ჩაასახლა, მიუჩინა საცხოვრებელი და სამეურნეო ადგილები და თითოეულ ოჯახს თითო შეიარაღებული მხედრის გამოყვანა დააავალა. ამრიგად, ყივჩაღთაგან დავითს 40.000 ცხენოსანი ლაშქარი ჰყავდა მუდმივად, რომელიც უშუალოდ მას ექვემდებარებოდა. ასევე, მეფემ შეიქმნა საკუთარი მუდმივი მცველი ჯარი „მონასპა“, რომელიც 5.000 მეომრისაგან შედგებოდა. მეფის ასე გაძლიერების

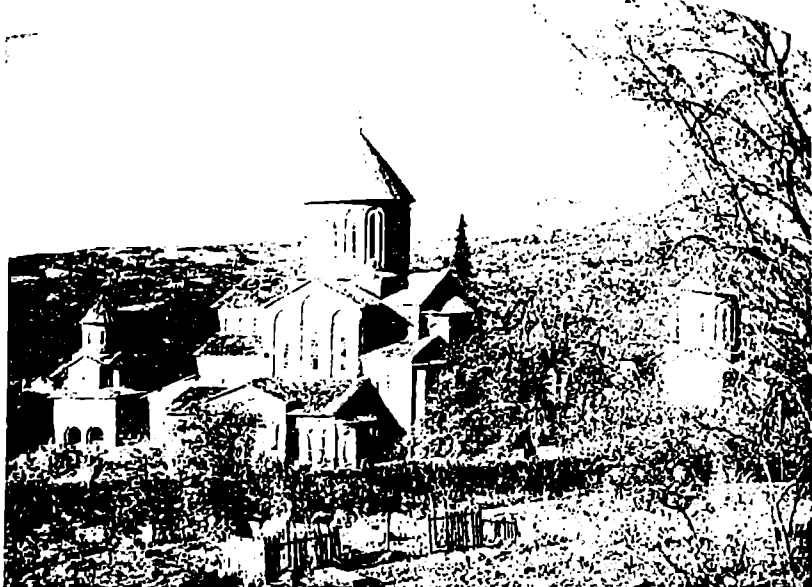

ველათი.

შემდეგ, გასაგებია, ქართული ფეოდალური საპატრონეო ლაშქარიც უფრო საიმედო და სანდო გახდა.

ასე, ყოველმხრივ მომზადებულმა დაეითმა 1120 წელს დაიწყო გენერალური შეტევა თურქთა წინააღმდეგ ამიერკავკასიაში. საქართველოს ლაშქარი, დაეითის ვაჟის დეეტრეს წინამძღოლობით, შეიჭრა შარვანში და ქალაქი ყაბალა აიღო. შარვანის მფლობელი ქართველთა მეფის ემანდუფიცი გახდა.

ქრისტიანული საქართველოს ასეთმა წარმატებებმა შეაშფოთა არა მარტო ამიერკავკასიაში ჩამომსხდარი თურქები, არამედ აქაური მაჰმადიანებიც, თვით თბილისისა და დმანისის მოქალაქეთა მაჰმადიანური ზედაფენა. მათ დახმარებისათვის მიმართეს სელჩუკთა სულტანს მამუღს. სულტანმა საქართველოდან მომდინარე საფრთხე სწორად შეაფასა და კოალიციური ლაშქრობის წამოწყება გადაწყვიტა. მან ქრისტიანული საქართველოს წინააღმდეგ ერთობლივი გამოსვლის მოწოდებით მიმართა წინა აზიის მაჰმადიან მეფეთაერებს და უზარმაზარი ჯარი დარაზმა თავისი დროშის ქვეშ. მამუღმა ამ გაერთიანებული ლაშქრის სათავეში ჯვაროსნებთან ბრძოლებში სახელმძღვანელო სარდალი, ბაღდადის განმგებელი ნეჯად-დინ ილაზი ჩააყენა.

1121 წლის ზაფხულში თურქ-მაჰმადიანთა მრავალრიცხოვანი, დაახლოებით 300 000 მეომრისაგან შემდგარი ლაშქარი, ქართლში რამდენიმე გზით შემოვიდა და წალკა-მანგლის-თრიალეთის მიდამოებში განლაგდა. ქართველთა ლაშქარი (56.000 მეომარი) მტერს რიცხობრივად რამდენჯერმე ჩამოუეარდებოდა, მაგრამ მათ ის უპირატესობა ჰქონდათ, რომ სამშობლოს დამოუკი-

დებლობისა და მომავლისათვის იბრძოდნენ და სათავეში ედგათ ისეთი დიდი მხედართმთაყვარი, როგორც დაეით IV იყო. ამ ბრძოლის მნიშვნელობას მოწმობს ის ფაქტი, რომ მისი აღწერა დაეულია არა მარტო ქართულ წყაროებში, არამედ სომხურ, სპარსულ, არაბულ და ევროპულენოვან ქრონიკებშიც. მაგალითად, ეს ბრძოლა დაწერილებითაა აღწერილი ანტიოქიის ფრანგული სამთაეროს კანცლერის გოტიეს ქრონიკაში, რომელიც დაიწერა ამ ამბების მომდევნო 1122 წელს. გოტიეს თვით დაეითის სიგყვაც მოაქვს, რომლითაც მას მიუმართავს ქართველთა ლაშქრისათვის ბრძოლის წინ: „... მეომარნო ქრისტესანო! თუ ღეთის სჯულის დასაცავად თაედალებით ვიბრძოლებთ, არამცუთ ეშმაკის ურისეუ მიმღეუართა, არამედ თვით ეშმაკებსაც ადვილად დაეამარცხებთ. და ერთ რასმე გირჩევთ, რაც ჩვენი პაგიოსნებისა და სარგებლობისათვის კარგი იქნება. ჩვენ ყველამ, ხელების ცისკენ აპყრობით, ძლიერ ღმერთს აღთქმა მიეცეთ, რომ მისი სიყვარულისათვის ამ ბრძოლის ეელზე უურო დაეიხოცებით, ვიღრე გავიქევეით, და რათა არ შეგვეძლოს გაქევა, კიდეც რომ მოეინდომოთ, ამ ხეობის შესასელელი, რომლითაც შემოესულეართ, ხეთა სშირი ხორგებით შეეკრათ და მტკიცე გულით მგერს, როცა მოგეიასლოდედა ჩვენზე იერიშის მოსაგანად, დაუნდობლად შეეუკიოთ.“

გოტიესეც ცნობით, ამ ბრძოლაში მონაწილეობა მიუღია 200 ევროპელ ჯეაროსან რაინდს, რომლებიც დაეითს მოწინავეთა რიგებში დაუყენებია.

ევროპელი რაინდების მონაწილეობა ქართველთა დიდგორის ბრძოლაში შემთხვევითი არ არის. ქართველები თურქების წინააღმდეგ ომში ჯეაროსნებთან ერთიანი ფრონტით გამოდიოდნენ. დაეითს აქამდეც აქტიური ურთიერთობა ჰქონდა ჯეაროსნების შეთაურებთან. როგორც ერთი ძეელი, ლათინურენოვანი ქრონიკა გეამცნობს, დაეით IV სშირად უგზავნიდა საჩუქრებს იერუსალიმის ჯეაროსანთა მეფე ბალდუინს, ხოლო ცნობა ძლეეამოსილი ქართული ქრისტიანული სახელმწიფოს შესახებ ფართოდ იყო გავრცელებული დასაველეთ ევროპაში, განსაკუთრებით საფრანგეთში. როგორც ცნობილია, იქ დიდი პაგივით იქნა იერუსალიმიდან ჩაგანილი დაეითის ჯეარი, რომელიც დიღხანს ინახებოდა პარიზის ღეთისმშობლის ძეელ გაძარში. თურქების ასეთი ერთსულოვანი გამოლაშქრება საქართველოს წინააღმდეგ, უპირველეს ყოვლისა, იმით იყო გამოწვეული, რომ საქართველოს განადგურების გარეშე ისინი მთელ თავის ძალებს ვერ მიმართავენ სირია-პალესტინაში დამკვიდრებული ჯეაროსნების წინააღმდეგ. ამას პირდაპირ აღნიშნავს გოტიე, რომ ილაღბიმ „დაეით მეფის წინააღმდეგ ივერიაში ლაშქრობა იმისთვის გადაწყვიტა... რათა მისი დაქევეის ანუ განადგურების შემდეგ თავისუფლად და სრული ძალით შეუდგეს იერუსალიმის და ანტიოქიის დამორჩილებას და ქრისტიანთა ამოწყვეტას.“ მაგრამ დაეით IV-მ ჩაშალა თურქ-არაბთა ეს განზრახვა. მან 1121 წლის 12 აგვისტოს დიდგორის ეელზე მთლიანად განადგურა მაჰმადიანთა ეს უზარმაზარი კოალიციური არმია.

დაეითმა მგერი აიძულა გადამწყვეტი ბრძოლა მისთვის სრულიად მოუხერხებელ ადგილას გაეშართა. დიდგორის ეელი თრიალეთის ქედის მაღალ თხემზე მდებარეობდა და თურქთა უზარმაზარ არმიას იქ გამლისა და მთელი ძალის

გამოყენების საშუალება არ ჰქონდა. ბრძოლაც დაეითის ჩანაფიქრის მიხედვით წარიმართა. თავდაპირველად ქართველთა მცირერიცხოვანი რაზმი, რომელიც მისი სიმცირის გამო თურქებმა მოლაღატეებად მიიღეს, გაბელულად შეიჭრა მტრის განლაგებაში და მის რიგებში დასაწყისშივე არეუ-დარეუა შეიტანა. დაეითის წინამძღოლობით ქართველთა მთავარი ძალის ძლიერ შეტევას დაერთო მურგიდან ლემეტრე უელისწულის მეტაურობით ჩასაფრებული ჯარის დარტყმაც, რამაც საბოლოოდ გატეხა თურქთა წინააღმდეგობა. პანიკით მოცულმა მტერმა ბრძოლის ველიდან გაქცევა იწყა. თვით არაბი ისტორიკოსი ი ბ ნ ა ლ - ა ს ი რ ი ასე აღწერს ბრძოლის ფინალს: „მუსლიმანთა ჯარების წინა რაზმები აირივნენ. უკან მღვომ რაზმებს ეგონათ, დაემარცხდითო და გაიქნენ. თავდავიწყებით გარბოდნენ მუსლიმანთა და ისე ეჩქარებოდნენ განსაკუთრებით თავის დაღწევა, რომ ერთმანეთსე გადადისოდნენ და ბევრიც დაიხოცა“. სომეხი ისტორიკოსი მ ა თ ე უ რ კ ა ე ლ ი წერს: „იმ დღეს იქნა სასტიკი და სამინელი ამოწყვეტა თურქთა ჯარებისა და აღიქსნენ გვაშებით მდინარენი და მთათა ხეკები და ყოველნი მთათა ქარაფნი და იფარნენ.“ ქართველებმა გყვეებიც ბერი ჩაიგდეს ხელთ. მათ შორის სახელოვანი სარდლები და ამირები. დაეითის ისტორიკოსი აღფრთოვანებული წერდა, რომ თვით გლეხებსაც კი არაბთა მეფეები მოკყავდათ დაგყვევებულნი, ხოლო გყვედ წამოყვანილ სხვა ვოლიათებზე სიგყვის თქმა რაღა საჭიროათ. თვითონ ილ-ღაზი, თავში დაჭრილი და შერყხენილი, მხოლოდ ოციოდ მხედრის ამარა დაბრუნდა თავის ქვეყანაში. ქართველებმა ანისის საზღვრამდე სდიეს დამარცხებულ მტერს და თითქმის მთლიანად გაანადგურეს იგი.

დიდგორის ველზე მოპოვებულ ბრწყინვალე გამარჯვებას უდიდესი და შეიძლება ითქვას, გადამწყვეტი მნიშვნელობა ჰქონდა ფეოდალური საქართველოს შემდგომი განვითარებისათვის. თურქების კოალიციური ლაშქრობის განადგურებით ქართველმა ხალხმა თავიდან აიცილა დიდი საფრთხე. რაც მას მოელოდა მომთაბარე თურქმანთა საბოლოო გაბატონებით. საქართველოში და საერთოდ, ამიერკავკასიაში თურქ-სელჩუკთა გაბატონება ნიშნავდა ამ ქვეყნების სოციალური და ეკონომიკური წყობის არსებით შეცვლას. მის დაქვეითებას, დაკნინებას. ფეოდალური ურთიერთობა ამ პერიოდის საქართველოში მაღალ საფეხურზე იყო ასული და პროგრესულად ვითარდებოდა, თურქები კი თავიანთი განვითარების დონით - ეკონომიკით, ექსტენსიური-მომთაბარეული მეურნეობით, თუ კულტურით მკვეთრად ჩამოუეარდებოდნენ საქართველოსა და კავკასიის ქვეყნებს. მათი გაბატონება, გარდა მასობრივი ხოცვა-რბევისა და ნგრევისა, დაპყრობილ ქვეყნებში ეკონომიკის მოშლასა და ინტენსიური მეურნეობის დაცემას, კულტურის დაქვეითებასა და საზოგადოების განვითარების შეფერხებას გამოიწვევდა. მსოფლიოს ისტორიამ არა ერთი შემთხვევა იცის, როცა განვითარების დაბალ საფეხურზე მყოფ დამპყრობელს მაღალი განვითარების ქვეყნები დაცემის იმ დონემდე მიუყვანია, რომ საჭირო ყოფილა ყველაფრის თავიდან დაწყება. სწორედ ასეთი საფრთხის წინაშე იდგა საქართველო და მისი მეზობელი ქვეყნები მომ-

თაბარე მეურნეობის მეტად დაბალი სისტემის მქონე თურქ-სელჩუკთა მოძალეების შედეგად.

ამრიგად, საქართველო თურქ-სელჩუკებთან ბრძოლაში გამოდიოდა როგორც პროგრესის წარმომადგენელი, როგორც მოწინააღმდეგე ჩამორჩენილობისა და რევრუსისა. დიდგორის ბრძოლამ არა მარტო საქართველო, არამედ არსებითად მთელი ამიერკავკასია იხსნა თურქ-სელჩუკთა მომთაბარე მეურნეობის, მათი სოციალურ-სახელმწიფოებრივი წყობის გაბატონებისაგან.

დიდგორის ბრძოლაში გამარჯვებას, გარდა ასეთი ზოგადი პროგრესული მნიშვნელობისა, ქიონდა უფრო კონკრეტული ხასიათის პოლიტიკური შედეგებიც, რაც არანაკლები მნიშვნელობისა იყო საქართველოსა და მისი შემოზღუდული ქვეყნების შემდგომი განვითარებისათვის. დიდგორის ველზე გამარჯვების შემდეგ სწრაფად აღიგაფა ყველა ის დაბრკოლება, რაც წინ ელობებოდა საქართველოს საბოლოო გაერთიანების საქმეს. როგორც უკვე აღნიშნული იყო, ჯერ კიდევ საქართველოს ფარგლებში არ იყო შემოყვანილი ისეთი მნიშვნელოვანი ქალაქები, როგორც იყო თ ბ ი ლ ი ს ი და დ მ ა ნ ი ს ი . ეს ქალაქები თავიანთ დამოუკიდებლობას სწორედ თურქთა მხარდაჭერით ახერხებდნენ და თურქთა ეს კოალიციური ლაშქრობაც ამ ქალაქების მაკმალიანური ზედაფენის მოწყვეით იყო მოწყობილი. დიდგორის ომში გამარჯვების შემდეგ, საქართველოს ძლიერამოსილ მეფეს გზა ხსნილი ქიონდა თბილისისაკენ და მართლაც, მტრის ლაშქრის დამარცხების, მისი საკმაოდ ხანგრძლივი დევნისა და განადგურების შემდეგ, დაეითი თბილისს შემოადგა, ხოლო 1122 წლის დასაწყისში იგი საბოლოოდ დაიმორჩილა. დაეითის ისტორიკოსი წერს: „ხოლო მეორესა წელსა აიღო მეფემან ქალაქი გფილისი, პირველსავე ომსა, ოთხას წელ მონებული სპარსთა და დაუმკვიდრა შეილთა თეისთა საჭურჭლედ და სახლად თეისად საუკუნოდ. ქიორონიკონი იყო 342.“

VIII საუკუნის დასაწყისიდან, არაბთა ბატონობის დროიდან, 400 წლის მანძილზე თბილისი მოწყვეტილი იყო დედასამშობლოს და, არა ერთი პოლიტიკური მოღვაწის მძღველობის მიუხედავად, ქართული სახელმწიფოებრიობის გარეთ რჩებოდა. მხოლოდ დიდგორის ომში გამარჯვების შემდეგ შეძლო დავით აღმაშენებელმა თბილისის დაკავება და საქართველოს დედაქალაქის ქუთაისიდან თბილისში გადმოტანა.

რამდენიმე ხნის შემდეგ აიღეს ქალაქი დმანისიც. საქართველოს ფარგლებს შიგნით სელჩუკებზე სრული გამარჯვებისა და მათი ძალების დაქსაქსუადასუსტების შემდეგ საქართველოს სამეფო ხელისუფლებას დიდი შესაძლებლობა მიეცა ბრძოლა დამპყრობლების წინააღმდეგ უფრო ფართო მასშტაბით საქართველოს ფარგლებს გარეთაც ეწარმოებინა. ამას ხელს უწყობდა მეზობელ ქვეყნებში დაწყებული განმათავისუფლებელი მოძრაობა. მეზობელი სომეხი და აზერბაიჯანელი ხალხები საქართველოში თავიანთ მხსნელ და განმათავისუფლებელ ძალას ხელაეძნენ.

ჯერ კიდევ დიდგორის ომამდე დავით აღმაშენებელი, ესმარებოდა რა ჩრდილოეთ აზერბაიჯანის - შარჟანის მოსახლეობის დიდი ნაწილის თურქ დამპყრობთა საწინააღმდეგო განწყობილებასა და მოძრაობას, აგრეთვე, ითევა

ლისწინებდა რა აღმოსავლეთ ამიერკავკასიის დიდ სტრატეგიულ მნიშვნელობას თურქობის წინააღმდეგ ბრძოლაში, ახორციელებდა მთელ რიგ პოლიტიკურ ღონისძიებებს ამ ქვეყნის თავის მხარეზე დასაყენებლად. 1105-1106 წლებში დავითმა თავისი უფროსი ქალი თამარი დააქორწინა შარვან-შაპის გახტის მემკვიდრე მანუჩქარ აფრიღუნის ძემზე, ისევე, როგორც მომდევნო ქალიშვილი კატაი (ეკატერინე) ბიზანტიის იმპერატორის რძლად გაგზავნა.¹ ეს ნაბიჯი იღრმად მოფიქრებული პოლიტიკური აქტი იყო. როგორც დავითის ისტორიკოსი აღნიშნავს: „დავითმა „ასული თავისი კატა გაგზავნა საბერძნეთს სძლად ბერძენთა მეფისა. რაჴეთუ პირველ ამისა პირმშო ასული თავისი თამარ გაგზავნა დედოფალად შარუანისა, რაჴთა ვითარცა ორნი მნათობნი - ერთი აღმოსავალს, და ერთი დასავალს, ცისკროვან ჰყოფდენ სუფროსა, მამისაგან მიმღებლნი მზეებრთა შარავანდელთანი.“

მაგრამ, როცა ასეთი ნაბიჯი საკმარისი არ გამოდგა და შარვანის მმართველ წრეებში, განსაკუთრებით, მაჰმადიანურ არისტოკრატიაში საღი პოლიტიკური აზრის საპირისპიროდ ჯერ კიდევ ძლიერი იყო თურქოფილური განწყობილება, დავითმა ძლიერი შეტევა დაიწყო. როგორც უკვე ითქვა, 1117 წელს ქართველმა ჯარმა ღემეტრე უფლისწულის სარდლობით შარვანი დალაშქრა: „და გაგზავნა ძე თვისი ღემეტრე შარვანს სპითა ძლიერთა ლაშქრად. ხოლო მან ქმნა ომნი საკვირველნი, რომლითა განაკვირნა მხილველნი და მსმენელნი: გამოიღო ციხე ქალაძორი და ძღვევა-შემოსილი მოვიდა წინაშე მამისა თვისისა. საესე ალაფითა და გყვითა ურიცხვითა.“ ხოლო 1120 წელს ქართველებმა ქ. ყაბალაყ აიღეს. დავითის მოთხოვნით, შარვანის წინააღმდეგ მოქმედება დაიწყო დარუბანდის მმართველმაც. ამ ბრძოლებში დაიღუპა თურქ-სელჩუკების ორიენტაციაზე მდგარი შარვან-შაპი აფრიღუნი. დავითმა შარვანში ბრძოლები მაშინვე შეწყვიტა და შარვანის გახტზე ახალი, მისთვის სასურველი კანდიდატი დასვა, რომელმაც თავი საქართველოს ყმადნაფიცად გამოაცხადა.

ამრიგად, შარვანში საქართველოს პოლიტიკური გავლენა დამყარდა. ასეთ ვითარებას თურქ-სელჩუკები იოლად ვერ შეეგუებოდნენ და დიდგორის ომის ერთ-ერთი მიზეზი ესეც იყო.

დიდგორის ომში სასტიკი მარცხისა და საქართველოში ფეხის ამოკვეთის შემდეგ თურქ-სელჩუკებმა შარვანის უკან დაბრუნება სცადეს. 1122 წლის ნოემბერში სულტანი მაჰმუდი თავრიზში, ხოლო 1123 წლის გაზაფხულზე შარვანში შეიჭრა, აიღო მისი საგახტო ქალაქი შ ა მ ა ხ ი ა , შეიპყრო ქართველი მეფის ყმადნაფიცი შარვან-შაპი და დავით მეფეს დაემუქრა: „შენი ყმადნაფიცი ხელთა მყავს, ხარაჯას ვართმევ, შენ კი ან ძღვენი გამომიგზავნე ან თუ გინდა შენი გყიანი ქვეყნის სამალავიდან გამოდი და მნახეო.“ გათავსებულნი სულტანის წინააღმდეგ დავით მეფე დაუყოვნებლივ დაიძრა თავისი ლაშქრით. როგორც კი გაიგო სულტანმა დავით აღმაშენებლის ასე სწრაფად მოს-

¹ დავითის ასული კატაი 1118 წელს დააქორწინეს იმპერატორ ალექსი კომნენოსის უმცროს ძემზე - ისაკზე. აღსანიშნავია, რომ კონსტანტინეპოლში ჩასული ქართველი პატარძლის ამალის დახმარებით იმპერატორი გახდა ისაკის უფროსი ძმა - სოანე. ამის შემდეგ დავითისათვის „მეფე ბერძენთა იყო ვითარცა სახლეული თვისი.“

ულა, „ძალი და სიმრავლე საბათა“, ქალაქში ჩაიკეგა და „მრავალი ღღის შიმშილითა და წყურვილით შეეიწროებულმა, მრავალი ვედრების, ძღვენისა თუ მუდარის შეთვლით, როგორც მონამ გაჭირვებულმა არა თუ ძღვენი და ომი, არამედ გასაქცევი გზა ითხოვა, ფრიად სიმდაბლით და არასულგანურად.“ ხოლო, როცა დაეითმა შემახამი ჩაკეცილი სულგნის დასახმარებლად წამოსული რანის ათაბაგი სასტიკად დაამარცხა, ბაქია სულგანი „მასეე დამესა გაიპარა და სასლენით (მწეირის გასაღენი საკანალიზაციო ხერულით) მეოგი სხვიტ გზით წარვიდა სოფლად თვისად.“ ერთი თვეე არ იყო გასული ამის შემდეგ, დავითი „ეკალად წარვიდა შარეანს, აღილო გულისგანი... მოირთო (მემოიერთა) შარეანი“, გაწმინდა ის თურქ-სელჩუკებისაგან და საქართველოს სამეფო ხელისუფლებას უშუალოდ დაუპირიწილა. ამგვარად, მეზობელი შარეანი (ჩრდილოეთ აზერბაიჯანი) ამჯერად გადაურჩა თურქ დამპყრობთა გამანადგურებელ ბატონობას, რის კეთილისმყოფელმა შედეგებმა მალე იჩინა თავი. ამ პერიოდის აზერბაიჯანის ეკონომიკა ოა კულტურა საყოველთაოდ ცნობილ აყვავებებს აღწევს, რამეე მცირე მნიშვნელობა როლი ჰქონდა საქართველოსთან მჭიდრო კავშირს.

1123 წელსეე აგვისტოსი გათავისუფლებულ იქნა სომხეთის მთავარი ქალაქი ანისი. საქართველოს მეფე აქ სომხების განმათავისუფლებელი მოძრაობის მესეეურთა მოწვევით მოვიდა. ქალაქი ანისი და მისი „მამღომნი ქვეყანანი“ ნახევარსაუკუნეე მეტი იყო, რაე მაჰმადიანებს ეკავათ. მათე ურპაელის სიგყვით, „ქალაქი ანისი თურქთა მონობაში იყო სამოცი წელი.“ დამპყრობთა ბატონობით შეეიწროებულმა ანელებმა ისარგებლეს თურქ-სელჩუკთა დიდი მარცხით და საქართველოში მათი სიძლიერის საერთო შესუსტებით. აუჯანყლენ დამპყრობლებს და დახმარებისათვის დავით აღმაშენებელს მიმართეს. ანისის გასათავისუფლებლად მეფე დავითი სამოცი ათასი მხედრით მოვიდა, მაგრამ ქალაქის აღება უბრძოლველად მოხერხდა, რადგან აჯანყებულმა ანელებმა ქართველთა მეფეს ქალაქის კარი გაულეს. იმაეე მათე ურპაელის სიგყვით: „იქმნა სიხარული ყოველსა სახლსა სომეხთასა, როცა ნახეს მონობისაგან განთავისუფლებული ანისი და მისი სიწმინდენი.“ ამას გარდა ქართველთა მეფეე ძღვეამოსილი ლამპყრობით თურქთაგან „აილო ციხენი სომხეთისანი გაგნი, გერუნაკალი, ქეაზმინი, ნორბედი, მანსაგომნი და გალინჯაქარი.“

ამრიგად, ისახებოდა საქართველოს მეთაურობით ამიერკავკასიის სალსთა ერთ სახელმწიფოდ გაერთიანებისა და კონსოლიდაციის პროგრესული პროცესი, რასაე ეს სალსები უნდა აეყვანა სოციალურ-ეკონომიკური და კულტურული განვითარების უფრო მაღალ საფეხურმე.

მოპოვებულმა წარმატებებმა მნიშვნელოვნად გააფართოვა საქართველოს პოლიტიკური საზღვრები და გაზარდა მისი საერთაშორისო ავტორიტეტი. საქართველოს სამეფო, იმდროინდელი წყაროების მიხედვით, ერცელდებოდა „ნიკოფსითგან დარუბანდისა საზღურადმდე და ოვსეთითგან სოერად და არეგაწამდე“.

საქართველოს მეფე იწოდებოდა „მეფედ აფხაზთა, ქართველთა, რანთა, კახთა და სომეხთა, შარვანშაჰ და შაჰინშაჰ“, რაც ნიშნავდა აფხაზთა ანუ დასავლეთ საქართველოს, ქართველთა ანუ ქართლისა და მესხეთის, რანთა ანუ პერეთის, კახთა ანუ კახეთის, სომეხთა ანუ ლორეს (შირაკის) სომხური სამეფოს, შარვანშაჰ ანუ შარვანის, შაჰინშაჰ ანუ ანისის სომხური სამეფოს უზენაეს მფლობელობას. ამ გიგულაგურაში ჩანს საქართველოს მეფის ხელისუფლების თანამიმდევრული ზრდაც. ამავე დროს ხაზი ესმებოდა მის ღვთაებრივ წარმოშობასა და ღვთის მიერ მინიჭებულ უფლებას. მაგალითად, ღვთით იწოდებოდა „მესიის მახვილად.“ მის მიერ მოჭრილ მოწიგებზე არაბულად აწერია „მეფეთა მეფე ღვთით, ძე გიორგისი, მესიის მახვილი.“ ამით ის აცხადებდა, რომ მისი სახით თვით ღმერთი მოქმედებს, ხოლო თავის მონიგებზე არაბულად ამ ფორმულის ამოკვეთით (ეს მონიგა ხომ მთელი მახლობელი აღმოსავლეთის ბაზარზე გადიოდა) მაქმადიანებს მათსავე ენაზე ეუბნებოდა, რომ ღვთით „მესიის მახვილია“, რომ ის ქრისტიანთა მცველი და ქომაგია და ისინი უნდა ძრწოდნენ შიშით მის წინაშე. როგორც უკვე აღნიშნული იყო, ბაგრატიონები იწოდებოდნენ იესიან-ღვთითიან-სოლომონიანებად და ამით ოფიციალურად ცხადდებოდა მათი საგვარეულოს ღვთაებრივი წარმოშობა და უფლება მეფობაზე. აღსანიშნავია, რომ ღვთითმა უარყო ყოველგვარი ბიზანტიური გიგულები, რასაც ასე საპატიოდ აგარებდნენ მისი წინაპარი მეფეები და თავი თვით მკერობედ აღ გამოაცხადა. ღვთისის მეფობა გარდაცხდის ხანა იყო საქართველოს სახელმწიფოებრიობის ისტორიაში. მისი დროშა, რომელიც „ღვთითიანად“ იწოდებოდა, ისევე როგორც ეახტანგ გორგასალის დროშა „ეახტანგისანი“ ანუ „გორგასალიანი“, საქართველოს ერთიანობისა და ძლიერების სიმბოლოდ იქცა და თაობიდან თაობას გადაეცემოდა.

ცალკე უნდა აღინიშნოს ღვთისის პოლიტიკა ჩრდილო კავკასიის ხალხების მიმართ. ჩრდილო კავკასიაზე საქართველო აღრიდანეუ ახორციელებდა თავის კულტურულ გავლენას იქ მოსახლე ხალხებში ქრისტიანობის შეტანა-გავრცელებით. ჩრდილო კავკასიის ხალხებიც დაინტერესებულნი იყვნენ განვითარებული მეურნეობის მქონე და ძლიერ საქართველოს სახელმწიფოსთან მჭიდრო ეკონომიკური და პოლიტიკური კავშირით. გრადიციულად, ქართველი მეფეები ფართოდ იყენებდნენ ჩრდილო კავკასიის ხალხებიდან გამოყვანილ დამხმარე სამხედრო ძალებს. იმიერკავკასიაში ვრცელდებოდა ქართული კულტურა, ქართული ფეოდალიზმი, ქართული ქრისტიანობა. ამას მოწმობს იქ ბოლო დრომდე შემორჩენილი ეკლესიები ქართული წარწერებით, სოციალური გერმინოლოგია და სხვ. ღვთით IV დიდ მნიშვნელობას ანიჭებდა ჩრდილო კავკასიაში გადასასვლელი გზების გამაგრებასა და კონტროლს. ჯერის გადასასვლელისა და დარიალის ხეობის გამაგრების გარდა, საქართველოს მეფემ დიდი ყურადღება მიაქცია კავკასიონის ქედზე არსებულ სხვა გადასასვლელებსაც, განსაკუთრებით დარუბანდზე გამაველ გზას და დარუბანდის მფლობელი თავის ყმადნაფიცად აქცია. ასევე საქართველოს ყმადნაფიცები (ეპასალები) იყვნენ იმიერკავკასიელი მთავრები. ამრიგად, საქართველო იქცა მთელი კავკასიის შემკრებ-გამაერთიანებელ სახელმწიფოდ, რო-

შელსაყ პოლიტიკური სიძლიერით მახლობელი აღმოსავლეთის ვერც ერთი სახელმწიფო ვერ შეედრებოდა.

მეფე ღაერთის დროს განსაკუთრებული ყურადღება მიექცა კულტურულ ღონისძიებებს. უკვე კარგა ხანია დიდი კულტურული მუშაობა წარმოებდა ქართულ სამეცნიერო ცენტრებში, ძირითადად საზღვარგარეთის ქართულ მონასტრებში (ქალკედონში - ათონის მთაზე, ანგიოქიასთან - შაჟი მთის ქართულ ეკლესია-მონასტრებში, ჯალესგინაში - წმინდა საბას და ჯერის მონასტრებში, პეტრიწონში და სხვ.).

უართოდ გაიშალა სამეცნიერო-კულტურული მუშაობა თვით საქართველოს ტერიტორიაზეც. დაარსდა არაერთი უმაღლესი სამეცნიერო-კულტურული ცენტრი (გ ე ლ ა თ ი ს და ი ყ ა ლ თ ო ს აკადემიები და სხვ.). ამას დიდი პოლიტიკური მნიშვნელობაც აქვს. ამ პერიოდის საქართველო თვით ბიზანტიასთანაც კი იწყებდა მეტოქეობას აღმოსავლეთის ქრისტიანულ სამყაროში პირველობისათვის და ამ მეტოქეობაში პირველობის მოპოვება ქართველ მოწინავე პოლიტიკოსებს ესმოდათ არა მხოლოდ პოლიტიკური წარმატებების სახით, არამედ კულტურული გრადიციების ათვისებისა და განვითარების სახითაც. საქართველო მოწოდებული იყო, ყოფილიყო ღირსეული შემკვიდრე როგორც აღმოსავლეთის, ისე დასავლეთის საუკეთესო კულტურული მენაქმისა. ამას აღნიშნავდა დაეით აღმაშენებლის ისტორიკოსი, როლესაც აღწერდა გელათის დაარსებას, „რომელიცა აწ წინამდებარე არს ყოელისა აღმოსავალისა მეორედ იერუსალემად, სასწაულად ყოელისა კეთილისად, მოძღურად სწავლეულებისა, სხუად ათინად...“ აქ დაეით აღმაშენებელმა თავი მოუყარა სახელგანთქმულ ქართველ მოღვაწეებს: ლეთისმეტყველ-ფილოსოფოსებს, მთარგმნელ-კომენტატორებს, ფილოლოგებს. გელათში მოღვაწეობდა, მაგალითად, პეტრიწის მონასტრიდან მოსული დიდი ქართველი ფილოსოფოსი იოანე პეტრიწონელი და სხვ.

ქართული ფეოდალური სამოგალობა მჭიდრო კულტურულ კავშირს ამყარებდა მეზობელ ქვეყნებთან, მიუხედავად იმისა, თუ რა სარწმუნოებისანი იყვნენ ისინი. ასეთი კავშირი უსათუოდ დადებითი მნიშვნელობისა იყო ორივე მხარისათვის. ეს მათ კულტურას კიდევ უფრო ამდიდრებდა და ამრავალფეროვნებდა. ეს კარგად შეინიშნება, განსაკუთრებით, ლიგერაგურაში. ამ დროიდან საქართველოში აღორძინდა საერო



გელათის აკადემია, შესასვლელი.

მხატვრული მწერლობა და პოეზია. მეზობელ ხალხებთან კულტურული ურთიერთობის ნიადაგზე საქართველოში თანდათან გაერყელდა აღმოსავლური მხატვრული ლიტერატურა, მეცნიერება.

საქართველოს სამეფო კარი დიდად მფარველობდა კულტურულ-ლიტერატურულ მოღვაწეებს. მიუხედავად მათი ეროვნული წარმომავლობისა და სარწმუნოებისა. ცნობილია, მაგალითად, რომ ღვთისმეტყველებმა მათი მუსლიმანი პოეტებისათვის სპეციალური სასახლე ააგებინა. თვითონ ღვთისმეტყველებმა და მათი მხარეებმა იყო. მას ღრმად ჰქონდა შეთვისებული როგორც ქართული ქრისტიანული თუ საერო მწერლობა და მეცნიერება, ისე აღმოსავლური და ანტიკური მეცნიერებისა და მწერლობის უმნიშვნელოვანესი ძეგლები. მან საფუძვლიანად იყოფა არაბული და სპარსული ენები. თვით არაბი ისტორიკოსების ცნობით, ღვთისმეტყველებმა იცნობდა ისლამსაც და ზოგჯერ ყურანის საკითხებზე ეკამათებოდა მუსლიმან რჯულისმეტყველებსაც. ღვთისმეტყველების ინტერესების არეში შედიოდა ეარსკვლავთმრიცხველობაც. მაგრამ ყველაზე მეტად ღვთისმეტყველებს ინტერესებდა მეცნიერება იზიდავდა. მან შესანიშნავად იყოფა ძველი ისტორიული მწერლობა და მსოფლიოს ისტორია შემთხვევითი არ არის, რომ მის ღრმად საქართველოში ასე დაწინაურდა ქართული საისტორიო მეცნიერება. ამის თვალნათელი მოწმობაა თვით მისი ანონიმი ისტორიკოსის ბრწყინვალე შრომა „ცხოვრება მეფეთა მეფე ღვთისმეტყველისი“ და, აგრეთვე, ის ფაქტი, რომ მის ღრმად ჩაეყარა საფუძველი ქართული საისტორიო თხზულებების კრებულს „ქართლის ცხოვრებას“, რომელიც შემდეგ სახელმძღვანელო წიგნად იქცა და საუკუნეების განმავლობაში გადაეცემოდა თაობიდან თაობას, როგორც „წმინდა წიგნი“.

საქართველოს სამეფო კარი წინდახედულად მოქმედებდა არაქართველ მოსახლეობასთან ურთიერთდამოკიდებულებაშიც. მათ მთელი რიგი შეღავათები ენიჭებოდათ და სრულიად არ გრძნობდნენ თავს უარესად აქ, ვიდრე თავიანთ ქვეყანაში. არაქართველი მოსახლეობისადმი ასეთი ყურადღება და მათი სარწმუნოებისადმი შეღავათები დიდმნიშვნელოვანი პოლიტიკის ნაწილი იყო. შექმნილ ვითარებაში საქართველო მოწოდებული იყო გამსდარიყო ხელმძღვანელ ძალად ქართველი და მისი მეზობელი კულტურული ხალხების პროგრესული განვითარების პროცესში. ამ წინდახედული პოლიტიკით ხდებოდა კაცკასიის ხალხების კიდევ უფრო დაახლოება და შეკავშირება. ამ პროგრესული პროცესის ბოლომდე მიყვანისათვის აუცილებელი იყო არსებული ისტორიული პირობების ხანგრძლივი შენარჩუნება.

ღვთისმეტყველების ეპოქამ მყარი საფუძველი შეუქმნა ფეოდალური საქართველოს შემდგომ აღმავალ სოციალურ-ეკონომიკურ და პოლიტიკურ განვითარებას. თვითონ მეფე ღვთისმეტყველის კიდევ ბევრი ჩანაფიქრი და გეგმა ჰქონდა განსახორციელებელი, მაგრამ მოულოდნელად, 52 წლის ასაკში, 1125 წლის 24 იანვარს გარდაიცვალა. იგი დაკრძალეს მის მიერვე დაარსებულ გელათის მონასტერში. მადლიერმა შთამომავლობამ მეფე ღვთისმეტყველის, როგორც ახალი საქართველოს სახელმწიფოს მშენებელს - აღმაშენებელი უწოდა. აი, რას წერს ამის შესახებ XVIII ს-ის დიდი ქართველი ისტორიკოსი ვახუშტი -



დავით აღმაშენებლის საეკლესიო ქვა გელათის მონასტერში წარწერით: „ქ. ესე არს განსასუ-
ნებელი ჩემი უკუნიითი უკუნიასამდე (რამეთუ მინახეს ესე) ამას დაუკმეკედრო მე“.

ტი ბ ა გ რ ა ტ ი ო ნ ი : „ხოლო მეფესა დავითს ამისთვის ეწოდა აღმაშე-
ნებელი, რამეთუ ოდეს იქმნა მეფედ, იყო ქვეყანა ეს სრულიად ოხერი; ამან
განაესნა და აღაშენა, რომელ არღარა ეგეოდა ამით, რამეთუ იყო მოშიში და
მოყუარე ღვთისა, გლახაკთა, ქურითა და ობოლთა მოწყალე, სნეულთა
თვითმსახური, ეკლესიათა, ქსენონთა მაშენებელი.“

დავითის პიროვნება აღგაცეხას იწვევდა შემდგომ თაობებში, უპირველეს
ყოელისა, მის მიერ გაგარებული სახელმწიფოებრივი გარდაქმნების გამო. იგი
გაბედულად უკუაგდებდა დრომოჭმულსა და ქვეყნის განვითარების შემაფერ-
ხებელს და დაუცხრომლად ნერგავდა ახალსა და პროგრესულს. უაღრესად
პროგრესული იყო მის მიერ შემოღებული სახელმწიფოს მმართველობის უწყ-
ებრივი სისტემა. დავით აღმაშენებელმა ქვეყნის მმართველობის თითოეულ
დარგს სათავეში ჩაუყენა უმაღლესი მოხელე - ვაზირი¹ ანუ უხუცესი, რომლის
თანამედროვე ექვივალენტი, ალბათ, მინისტრი იქნებოდა. ასეთები იყვნენ:
მწიგნობართუხუცესი - კანცლერი, რომლის ფუნქციებზე და მნიშვნელობაზე
ზემთ უკვე იყო ლაპარაკი; მანდაგურთუხუცესი - ანუ შინაგან საქმეთა და
წესრიგის დაცვის მინისტრი; მეჭურჭლეთუხუცესი - ქვეყნის ფინანსებისა და
სამეფო ქალაქების განმგებელი; ამირსპასალარი - სამხედრო უწყების ხელ-
მძღვანელი. ამ ვაზირთა ანუ მინისტრთა საბჭოს სათავეში მან ჩააყენა მწიგ-
ნობართუხუცესი და, როგორც უკვე აღვნიშნეთ, მასვე ჩააბარა ეკლესიის გე-
დამხედველობა და უმაღლესი სასამართლო ორგანოს „სააჯო კარის“ თავ-
მჯდომარეობა.

ადგილზე გამრიგე მოხელეებად, ე. ი. ცალკეული კუთხეების განმგებლე-
ბად ერისთავების გვერდით და მათ შემეცელეულად განაწესა მოსაკარ-
გავენი, ე. ი. მოხელე-განმგებელნი, რომელთაც ანაზღაურება (ჯამაგი-
რი) მეფის ხაზინიდან ეძლეოდათ. მოსაკარგავეობას დავით აღმაშენებელი

1 ვაზირი არაბული წარმოშობის სიტყვაა და მრჩეველს ნიშნავდა, მაგრამ საქართველოში მას
განსხვავებული შინაარსი მიეცა.

ფართოდ ნერგავდა, უპირველესად, სამეფო დომენად ქცეულ გერიტორიაზე, მეფის დომენის მმართველობა კი უნდა ქცეულიყო იმ ძირითად უჯრედად, რომელიც უნდა გაზრდილიყო და უნდა მოეყვანა მთელი ქვეყანა.

მეფე დავითის დროს, მართლაც უაღრესად გაიმარდა სამეფო დომენი. მან გაბედულად შეუტია ნახევრად დამოუკიდებელ მთავარ-ერისთავებსა და თავგადრეკილ ღიღამზაურებს, ფაქტობრივად აღკვეთა მათი სამფლობელოების შეუვალობა, ხოლო ურჩებს ჩამოართვა მამულები და სამეფოდ (სახასოდ) აქცია. ასევე სამეფოდ იქნა ჩარიცხული პერეთ-კახეთის მეფისა და თბილისის ამირას ყოფილი ქვეყნები, აგრეთვე, თურქთა მიერ დატოკებული ქართული მიწა-წყალი ქართლსა და სამხრეთ-დასავლეთ საქართველოში. ასეთივე იყო დავითის პოლიტიკა ახლადმემორებული ქვეყნების - სომხეთისა და შარვანის მიმართ. ამრიგად, საქართველოს მეფის განკარგულებაში აღმოჩნდა მიწის უზარმაზარი ფონდი, რომელსაც დავით მეფე სამემკვიდრეო სამფლობელოდ კი არ გასცემდა, და არც საერისთავოდ, არამედ საკარგავად (ე. ი. სამოხელეო განსაგებლად) უწყალობებდა თავის ერთგულს და ქვეყნის სამსახურში თავგამოჩენილ პირებს. ასეთი პოლიტიკა ამზადებდა ნიადაგს ქვეყნის წინაბურჟუაზიული გაერთიანებისათვის. ასე იშვებოდა ფეოდალური ურთიერთობის ახალი, უკანასკნელი საფეხური.

ასე იყო დასავლეთ ევროპაშიც. იქაც მეფის ხელისუფლების გაძლიერება და თვითმპყრობელურ (აბსოლუტურ) ხელისუფლებად გადაქცევა დამოუკიდებელი და ნახევრად დამოუკიდებელი სენიორიების შეზღუდვა-გაქრობისა და სამეფო დომენის ზრდის გზით ხდებოდა, იქაც ძლიერდებოდა ცენტრალური სამოსელეო აპარატი, იქმნებოდა მმართველობის ერთიანი სისტემა... ეს პროცესი საკმაოდ ხანგრძლივი იყო და მეტ-ნაკლები წარმატებით ხორციელდებოდა. საქართველოს კი, მისი საგარეო-პოლიტიკური პირობების გართულების გამო, არ დასცალდა ბოლომდე მიეყვანა იგი.

საქართველო დავით აღმაშენებლის მემკვიდრეების დროს.

დემეტრე I, გიორგი III

სიძნელეებმა თავი იჩინა უკვე დავითის მემკვიდრეების დროს. დიდგვარიანებმა გააფთრებული ბრძოლა გააჩაღეს დაკარგული უფლებებისა და მდგომარეობის დასაბრუნებლად. ამის მისაღწევად ისინი ყველა საშუალებით იბრძოდნენ. დავითის მემკვიდრეები ისეთი წარმატებით ვეღარ ახორციელებდნენ დაწყებულ სამინაო და საგარეო პოლიტიკურ კურსს და მოგ შემოხვევაში უკანაც კი იხევდნენ. ამის მიუხედავად, ქვეყნის წინსვლა მაინც თვალნათლივ შეინიშნებოდა. დ ე მ ე ტ რ ე I-ს (1125-1156) სამინაო ვითარების გართულების პირობებში უხდებოდა თურქთა დაჟინებული შემოგეყვების მოგერიება. იგი იძულებული გახდა გარკვეულ დათმობებზეც წასულიყო. შარვანი კვლავ გამოეყო საქართველოს და მის აღმოსავლეთ ნაწილში აღდგა ადგილობრივი შარვან-შაჰის ხელისუფლება. შარვანი ამის შემდეგ საქართველოს დაექვემდებარა, როგორც ყმადნაფიცი ქვეყანა.

ასევე ანისის წინააღმდეგ მაჰმადიან მულობელთა შემოტევების შედეგად საქართველოს სამეფო კარი იძულებული გახდა დაეთმო და ანისი კელაე მაჰმადიან მულობელთა, შედღადიანთა მმართველობაში გადაეცა, მხოლოდ ყმადნაფიციობის პირობით. იყო ეალკეული წარმატებებიც. მაგალითად, 1138 წელს ღემეტრემ აიღო ქ. განისა, გამარჯვების ნიშნად ქალაქს მოსსნა რკინის კარები, საქართველოში წამოიღო და გელათის მონასტერს შესწირა, სადაც იგი ღღესაც დაკულია.

საქართველოს ასეთი შეღარებით წარუმატებლობანი საგარეო-პოლიტიკურ ასპარეზზე აიხსნება ამ პერიოდში დაძაბული საშინაო ვითარებითა და შინაფეოდალური ბრძოლებით. თავისი მეფობის ბოლოს ღემეტრე იძულებულიც კი გახდა მეფობიდან გაღმღვარიყო და გახტი თავისი მეამბოხე შვილის დ ა ე ი თ V-სთვის (1155 წ.) დაეთმო. დაეითმა მყირე ხანს იმეფა (6 თვეს). ღემეტრე კელაე ღაბრუნდა სამეფოს სათავეში და გახტიმე თანამოსაყღრედ აიყვანა თავისი მომღღენო ვაჟიშვილი გიორგი.



განის რკინის კარი გელათის მონასტერში.



გიორგი III. ბეთანის ფრესკა.

ღემეტრეს მემკვიღრე გ ი თ რ გ ი III (1156-1184) უფრო მეტი ენერგიით იბრძოდა საქართველოს საშინაო და საგარეო მტრების წინააღმდეგ. მან ხელახლა აიღო ქ. ანისი და ილაშქრა სომხეთის ძველ ღღაქალაქ ღეინზე, ილაშქრა შარვანშიც (1167 წ.). იგი მკაცრი ღონისძიებებით ახერხებდა ღღგვარიანთა თვითნებობის ალაგმვას, რაც ამ უკანასკნელთა უკმაყოფილებას იწვევდა. ეს უკმაყოფილება 1177 წელს ღღ ამბოხებაში გადაიზარდა. ამბოხებას მეთაურობდა საქართველოს ამირსპასალარი ი თ ა ნ ე თ რ ბ ე ლ ი . ითანე ორბელს სურდა თავისი სიძე, გიორგის უფროსი ძმის დავითის ვაჟი ღემეტრე ანუ ღემნა ბატონიშვილი გაემეფებინა. გიორგი III-მ შეძლო ამ აჯანყების ჩახშობა და აჯანყების მე-



თამარი და გიორგი III ვარძიის ყრესკა. XII ს.

თაურთა შეპყრობა. მან სასტიკად დასაჯა ამბოხების მონაწილენი: „შემსგავსებული საქმეთა მათთა მიაგო მისაგებელი.“ დემნა უფლისწულს თეალები დასთხარეს და დაასაჭურისეს. მეფობის მაძიებელმა ვერ გაუძლო წამებას და გარდაიცვალა. ასევე თეალები დასთხარეს იოანე ორბელს, სიკედილით დასაჯეს მისი უმცროსი ძმა ქავთარ ორბელი და მისი შვილი სუმბაგი. დამნაშავეთა ნაწილს ჩამოართვეს მეფის წყალობა და საქართველოდან გააძევეს. ეს სასჯელი მეფემ დარბაზის გადაწყვეტილებით გამოიგანა და ეკლესიამ შეჩვენებით დაამტკიცა. მეამბოხეთათვის ჩამორთმეული მამულები და თანამდებობანი მეფემ თავის ერთგულებს გაუნაწილა. მეფემ რადიკალური ნაბიჯი გადადგა. მან ლიდგვარიანების ადგილას გაბელულად დააწინაურა დაბალი წარმოშობის პირები - „უგვაროები“. მავალითად, ნაყიფჩაღარმა ყუბასარმა ამირსპასალარობა მიიღო, აზნაურის ნაყმევეა აფრიღონმა - მსახურთუხუცესობა,

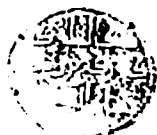

გიორგი III-ის მონეტები ქართული და არაბული წარწერებით:
„მეფე მეფეთა, გიორგი მე დამიჯრისა, მესხის მახელა.“

მოქალაქეთა წრიდან გამოსული ყოფილი დიდებულები ყუთლუ-არსლანი მე-
ჭურჭლეთუხუცესად დაინიშნა და სხე. აღნიშნული ღონისძიებანი იმას ნიშ-
ნაქდა, რომ მეფის ხელისუფლება ცდილობდა ძირითადად დაყრდნობიდა არა
დიდგვარიანებს და მსხვილ ფეოდალებს, არამედ ახალ საზოგადოებრივ ფე-
ნებს: მოქალაქეებსა და მსახურეულ აზნაურობას, აგრეთვე, დაბალი წარ-
მოშობის პირებს. დიდგვარიანები იძულებულნი იყვნენ დროებით მაინც შე-
რიგებოდნენ მეფის ამ ღონისძიებებს, მაგრამ მოხერხებულ დროს ისინი არ
დააყოვნებდნენ კელაე თავი წამოეყოთ და თავიანთი გრადიციელი უფლე-
ბებისა და მდგომარეობის აღდგენა მოეთხოვათ. გიორგი III ამ რთულ ვითარ-
ებაში იძულებული იყო ზოგიერთ დათმობაზე მაინც წასულიყო. საეკლესი-
ო კრების მოთხოვნით მან აღადგინა ეკლესიის საგადასახადო შეუვალო-
ბა, რაც აღრე თვითონვე გააუქმა.

გიორგი III-ს აუიქრებდა გახტის შემკვიდრეობის საკითხი. მას ვაკეშიელი
არა პყავდა და შიშობდა, რომ ამ ამბავს დამარცხებული დიდგვარიანები ახა-
ლი ამბოხებისათვის გამოიყენებდნენ, ამიტომ გადაწყვიტა თანამოსაყდრედ
სამეფო განტბე აეყვანა თავისი უფროსი ქალიშვილი თამარი. 1178 წელს თა-
მარი მისმა მამამ საზეიმოდ აკურთხა მეფედ. ამის შემდეგ მამა-შვილმა ერ-
თად თითქმის 6 წელი იმეფა. თამარი ეჩვეოდა სახელმწიფოს მართვა-გამგე-
ობის რთულ ხელოვნებას. ამ პერიოდში გამოიცა კანონი მეკობრეობის წინა-
აღმდეგ, რომელიც მკაცრ სასჯელს აწესებდა დამნაშავეთა მიმართ. გიორგი
III გარდაიცვალა 1184 წლის 27 მარტს.



VI ტაძვი

საქართველოს „ოქროს ხანა“

თამარის მეფობა

გიორგი III-ის შიში გამართლდა. დიდგვაროვნებმა არ დააყოვნეს და მისი გარდაცვალებისთანავე სცადეს საქართველოს სამეფო ტახტზე ღარჩენილი ახალგაზრდა ქალისათვის თავს მოეხეიათ თავიანთი ნება. ჯერ იყო და მათ საეჭვო ვახადეს სამეფო ტახტზე ქალის დასმის საკითხი. სამეფო წარბაზმა მხოლოდ ხანგრძლივი კამათის შემდეგ მისცა დასტური თამარს ერთპიროვნულად მეფედ კურთხეულიყო და ეს კურთხევაც გარკვეული ცერემონიალით ჩაატარეს, რომლის დროსაც ხაზს უსვამდნენ იმას, რომ მეფე თამარი თავის უფლებას მათგან, საქართველოს დიდებულთაგან იღებდა და არა „ღვთისაგან“, როგორც ეს თეორიულ ნორმად იყო განწესებული დავით აღმაშენებლისა და გიორგი III-ის დროიდან.

საქართველოს დიდგვაროვნები თამარის გამეფებას თანხმდებოდნენ იმ იმედით, რომ საქართველოს სამეფო ტახტზე მეფე ქალის ყოფნის დროს შეძლებდნენ თავიანთი დაკარგული უფლებების აღდგენას.

დაგვირგვინების ცერემონიალისა და ზეიმის დამთავრებისთანავე მათ თამარ მეფეს კატეგორიული პირობები წაუყენეს: უმაღლესი სამოხელეო თანამდებობებიდან გადაეყენებინა „უგვარონი“ და ეს დიდებანი ისევე დიდგვაროვნებისთვის დაებრუნებინა.

| დიდება - მაღალი თანამდებობა გარკვეული ყმა-მამულის წყალობით.

თამარი იძულებული შეიქმნა დიდგვაროვანთა ეს მოთხოვნა დაეკმაყოფილებინა. ამავე დროს საქართველოს კათალიკოსმა, მიქელმა, მირიანისძეთა დიდბნაურული გვარის წარმომადგენელზე, მიიტაცა საქართველოს პირველი ეპისკოპოსის მწიგნობაროუხუცეს-კვიციანიძეს თანამდებობა და ამით გააერთიანა როგორც უმაღლესი საეკლესიო, ისე საერო ხელის უფლება.

სამეფო კარი იძულებული გახდა უკან დაეხია რეაქციონერ დიდგვაროვანთა წინაშე. მაგრამ ეს არ ნიშნავდა იმას, რომ მათ ქვეყნის შიგნით გარეუფელი ბატონობა აქონდათ. დიდგვაროვანების ასეთი გადაფორმებული მისწრაფება ქვეყნის მართლმადიდებლობის სადავეების ხელთგდებას, კენ ისითაც იყო განპირობებული, რაღაც ისინი შიშობდნენ. მათი როლი საბოლოოდ არ დაქინებულა იყო ქვეყნის პოლიტიკურ ცხოვრებაში და შიშობდნენ საფუძვლიანადაც, რადგან პრიორესული ძალები სულ უფრო და უფრო აქტივიზირდნენ.

ამ მწვავე ბრძოლების დროს თავი იხინა ერთმა მეტად საყურადღებო პოლიტიკურმა მოძრაობამ, რომელიც საქართველოს მეტურგლეთოუხუცესის ასეუფინანსთა მინისტრის — ყოფილ-არსლანის სახელთან არის დაკავშირებული.

ყოფილ-არსლანმა თამარ მეფეს შემდეგი მოთხოვნები წაუყენა: მეფეს აღარ უნდა აქონოდა უფლება „წყალობისა და შერისხვისა“. მაღალ თანამდებობებზე პირთა დაინიშნისა და გადაყენებისა, საერთოდ, სახელმწიფო კანონების გამოსცემისა. ეს უფლებები უნდა გადასცემოდა სპეციალურ დაწესებულებას „კარავს“, ხალაყ მსხდომნი იქნებოდნენ „გამგებელნი მიცემისა და მიღებისა, წყალობისა და შერისხვისანი“ და შემდეგ „ეკადრებლეთ და ეაცნობებლეთ თამარ მეფესა და დედოფალსა და მაშინდა სრულ იქმნებოდეს განგებული ჩუქისით“. ამრიგად, ამ მოთხოვნებით მეფეს რჩებოდა მხოლოდ აღმასრულებელი ხელისუფლება. საკანონმდებლო უფლებები კი გადადიოდა ამ „კარავის“ ხელში, რომელიც უფრო გვიან დასაველეთ ევროპაში აღმოცენებული პარლამენტის მსგავსი დაწესებულება უნდა ყოფილიყო. ყოფილ-არსლანი გამოდიოდა საკმაოდ მრავალრიცხოვანი მომხრეების სახელით. მის მხარეზე იდგნენ ძირითადად მოქალაქენი და მსახურეული აზნაურობა, იყვნენ, აგრეთვე, არისტოკრატების წარმომადგენლებიც, რომლებიც ამ შინაპოლიტიკურ ბრძოლაში თავისთვის მეტი უფლებების მოპოვებას ცდილობდნენ. ამრიგად, დღის წესრიგში დგებოდა ფეოდალური ქვეყნის პოლიტიკური წყობილების ძირეული გარდაქმნა.



თამარ მეფე უცხოეთის ვრცელად

თამარმა ბრძანება გასცა, ყუთლუ-არსლანი დაეპატიმრებინათ, მაგრამ ამ ღონისძიებამ „კარაიისელთა“ მოძრაობა კიდევ უფრო გაამწვავა. აღნიშნული პოლიტიკური მოთხოვნების მომხრეებმა იარაღი აისხეს და მეფის სასახლეზე თავდასხმა გადაწყვიტეს: „შეიყარნეს და უკუავღეს“ მეფის კარს, „განემზადეს ისინისაჲ შემობმად“ - გაღმოგვეყმს ამ ამბების მომსწერი ისტორიკოსი. ამრიგად, ყუთლუ-არსლანის დასელებმა იარაღის ძალით გადაწყვიტეს თავიანთი მოთხოვნების განხორციელება.

შეშფოთებულმა სამეფო კარმა აჯანყებულებთან მოსალაპარაკებლად ორი კეთილშობილი მანდილოსანი-კრავი ჯაყელი და სვამაქ ცოქალი გაგზავნა. ქალების ელჩად წარგზავნა გარკვეული დიპლომატიური ნაბიჯი იყო. ცნობილია, რომ ძველ საქართველოში ხშირად, განსაკუთრებით მძიმე მდგომარეობის დროს, მოსალაპარაკებლად და მშვიდობის ჩამოსაგდებად ქალს ავგზავნიდნენ ხოლმე. ქალის შუამავლობას განსაკუთრებული პატივისცემით უყურებდნენ (გაეისხენოთ ბიზანტიასთან მოსალაპარაკებლად ბაგრატ IV-ის ღელის, ღელოფალ მარიამის გაგზავნა და სხვ.). ამჯერადაც ამ ორმა მანდილოსანმა შეძლო აჯანყებულთა დამოშინება. საქმე ორმხრივი დათმობითა და შეთანხმებით დამთავრდა. თამარმა აღუთქვა, რომ ყუთლუ-არსლანის გარდა არაფის დასჯიდა. ამ ვაზირსაც მთელი სიმკაცრით არ მოეპყრობოდა, ამავე დროს გაითვალისწინებდა აჯანყებულთა მოთხოვნებს და მოქალაქეთა წარმომადგენელს სამეფო-სათათბირო ორგანოში, დარბაზში შეიყვანდა, სამაგიეროდ, აჯანყებულებს შეიარაღებულ გამოსვლაზე ხელი უნდა აეღოთ.

მართლაც, ამის შემდეგ ჩვენ ვხედავთ, რომ დარბაზის უფლებები მნიშვნელოვნად გაფართოებულია და მისი ერთ-ერთი მთავარი წევრია მოქალაქეთა მაღალი ფენის წარმომადგენელი, თბილისის თავი ანუ ამირათ-ამირა ა ბ ლ - ა ს ა ნ ი .

შინაპოლიტიკური ბრძოლები ამით არ დამთავრებულა. სხვა ცნობები ამ ახალი ძალების პოლიტიკური გამოსვლების შესახებ, სამწუხაროდ, არ გავაჩნია, თუმცა საამისო გენდენციები მაშინდელ საქართველოში სხვაც უნდა ყოფილიყო. სამაგიეროდ, არა ერთი ცნობა გვაქვს რეაქციონერ ლიდგვარო-



თამარის დროინდელი სპილენძის მონეტები (1187 წ.). მონეტის შუბლზე, ცენტრში თამარის ხელრთვა, გარშემო ასომთავრული ზედწერილი: „სახელისთა ღვთისათა, იქნა ჰელაჲ ეერუხლისი ამის ქორანი, კონია 407“. ზურგზე არაბული წარწერა: „ღელოფალი დიდებული, შეენება ქეყენისა და სარწმუნოებისა, თამარ, ასული ვიორგოსა, მესიის თაყეანისმკემელი, განაღდოს ღმერთმან ძლეუანი მისნი“. გარშემო რკალად არაბულად: „განაღდოს ღმერთმან დიდება მისი, ვანაგრძოს ჩრდილი მისი და განამტკიცოს კეთილდღეობა მისი“.

ენთა გამოსვლების შესახებ. ისინი არ აყოენებდნენ და ყოველ ხელსაყრელ შემთხვევაში აწყობდნენ გამოსვლას მეფის ხელისუფლებამზე თავიანთი გავლენის განსამტკიცებლად. ყველაზე დიდი გამოსვლა დაკავშირებულია თამარის პირველი ქმრის საკითხთან.

საქართველოს სამეფო დარბაზში თამარის ქმრად, ხანგრძლივი კამათისა და თათბირის შემდეგ, შეარჩია რუსი უფლისწული გიორგი, როსტოვ-სუზდალის მთავრის, ანდრია ბოგოლუბსკის ვაჟი (გიორგი მას საქართველოში შეარქვეს, მისი ნამდვილი სახელია იური). აღსანიშნავია, რომ რუსი უფლისწულის კანდიდატურა წამოაყენა დარბაზის ახალმა წევრმა, თბილისის ამირათ-ამირა აბულ-ასანმა, რომელმაც თვითონვე იცისრა იური ანდრიას ძის საქართველოში ჩამოყვანა.

ქართველი დიდებულების შეხედულებით, გიორგი უფლისწული საეხებით შესაფერისი იყო თამარის ქმრობისა, ეინაიდან იგი, ჯერ ერთი, მართლმადიდებელი ქრისტიანი იყო და მეორეც, საქართველოში ის ვერ გაბაგრებდა თავისი ქვეყნის ინტერესებს, რადგან როსტოვ-სუზდალიდან გამოძევებული იყო მისი ბიძის, ვსევოლოლის მიერ. ამისგომ ბევრი აღარ დაუყოვნებიათ, იური სასწრაფოდ ჩამოიყვანეს საქართველოში და თამარზე დააქორწინეს. ეს ქორწინება კერ გამოდგა დღებდნიერი. რუსმა უფლისწულმა ბევრი უარყოფითი თვისება (ლითობა, ბილწსიგველობა, სოლომური ცოლუდა) გამოამჟღავნა. მალე იგი თამარს გააშორეს და, სათანადო პატივით, საქართველოდან გაისტუმრეს. რუსმა უფლისწულმა ბიზანტიას შეაფარა თავი. 1189 წელს თამარს მეორე ქმარი შერთეს, საქართველოს სამეფო კარზე გაზრდილი, ღვლით ბაგრატიონთა შთამომავალი და ოსთა მეფის შვილი დავით სოსლანი.

შექმნილი სიტუაცია დიდგვაროუანმა აზნაურებმა ახალი ამბოხებისათვის გამოიყენეს. თითქოსდა გაძევებული რუსი უფლისწულის უფლებების დასაცავად შათ ახალი აჯანყება მოაწყეს. აჯანყებამ საქართველოს დიდი ნაწილი მოიკვა. მაგრამ სამეფო კარმა შეძლო მისი ჩახშობა. შეპყრობილი გიორგი უფლისწული საქართველოდან ხელახლა გააძევეს, მისი მომხრე მეამბოხე დიდებულები ჩამოსხლეო თანამდებობებიდან გადააყენეს და სხვადასხვა სასჯელით დასაჯეს.

აღნიშნული მოვლენები იმის ამკარა მოწმობაა, რომ ამ პერიოდში ფეოდალური საქართველო კვლავ შინაპოლიტიკურმა კრიზისმა მოიკვა.

ძველ, დრომოკმულ რეაქციულ ძალებსა და ახალ, პროგრესულ ძალებს შორის წინააღმდეგობა უკიდურესად დაძაბა. ჯერ კიდევ არ იყო საბოლოოდ გარკვეული, თუ ვის სასარგებლოდ გადაწყებოდა ბრძოლა.

90-იანი წლების დასაწყისისათვის დაპირისპირებული მხარეები ურთიერთდათმობის გზით მორიგდნენ, მაგრამ ეს იყო მხოლოდ დროებითი ზავი, რომელიც შემდგომში კიდევ უფრო დიდ ბრძოლებში უნდა გადაზრდილიყო.

ქვეყნის შიგნით მშვიდობის დამყარების შემდეგ საქართველომ კვლავ აქტიური საგარეო პოლიტიკა წამოიწყო.

1192 წელს თამარს ვაჟი შეეძინა, რომელსაც გიორგი-ლამა უწოდეს. გაბგის მემკვიდრის დაბადების აღსანიშნავად ბარდავის მიმართულებით დიდი ღაშქრობა მოეწყო. ღაშქრობის შედეგად ხელთ ჩაგდებული 30000 ტყვე

„ათავეისუფლეს... დღევრძელობისათვის თამარისა და ძისა მისისა“. დიდი ლაშქრობები მოეწყო სხვა მიმართულებითაც. საქართველოს მხედრობის წარმატებებს აპირობებდა ის გარემოებაც, რომ თურქ-სელჩუკთა უზარმაზარი იმპერია ამ დროისათვის უკვე დაშლილი იყო ცალკეულ სასულტნოებად, საემიროებად თუ საათაბაგოებად და საქართველო აღვიდალ ამარცხებდა ამ შედარებით მცირე პოლიტიკურ ერთეულებს. ქართველებმა დაიმორჩილეს და ემანდაფიციად აქციეს საქართველოს უმუშალო მეზობელი თითქმის ყველა მაჰმადიანი მმართველი. ისახებოდა გეგმები უფრო შორეული ლაშქრობისთვისაც. შემოთვებულმა თურქებმა ერთიანი ძალით გადაწყვიტეს საქართველოს წინააღმდეგ გამოლაშქრება. ამ მზადებას სათავეში ჩაუდგა ადარბაღგანის ათაბაგი აბუ-ბექერი, რომელმაც თავისი დროის ქვეშევრდებიანა თურქთა სამხედრო ძალის მსიშენელოვანი ნაწილი. მას დახმარებისათვის მაჰმადიანური მსოფლიოს სულიერ მეთაურს - ბაღდადის ხალიფასაც მიმართა. ბაღდადის ხალიფამ ენერგიულად დაუჭირა მხარი ამ ლაშქრობას. მას უხვად გაიღო ფულიც და ლოცვა-კურთხევა; ახლო და შორეულ მუსლიმანურ მულობლებს ბრძანებები დაუგზავნა, რომ აქტიური მონაწილეობა მიეღოთ საქართველოს წინააღმდეგ განზრახულ კოალიციურ ლაშქრობაში და ბოლოს, უძლეველობის ნიშნად, თავისი ხალიფური დროშაც კი გამოაგზავნა, რომელიც უნდა წასდლოლოდა „მორწმუნეთა ლაშქარს“ ქრისტიანი ქართველების წინააღმდეგ ბრძოლაში.

ადარბაღგანის ამირა აბუ-ბექერი, უზარმაზარი არმიით, ამიერკავკასიაში შემოიჭრა. მას განზრახული ჰქონდა ჯერ დაესაჯა საქართველოს ემანდაფიცი შარვანის შაჰი აღსართანი, რომელიც საქართველოს ერთგული იყო, შემდეგ კი საქართველოც დაეღაშქრა. აღსართან შარვან-შაჰმა საქართველოს მეფეს მიმართა დახმარებისათვის.

საქართველოს სამეფო დარბაზმა გადაწყვიტა, კარს მომდგარი მტრის წინააღმდეგ დაუყოვნებლივ მოეწყო ლაშქრობა. ქართველთა ჯარს სათავეში დაეთო სოსლანი ჩაუდგა.

ბრძოლა მოხდა 1195 წლის 1 ივნისს ქალაქ შამქორთან. ქართველებმა სასტიკად დაამარცხეს თურქები. თვითონ აბუ-ბექერიმ გაქცევით უშველა თავს. ქართველთა ლაშქარს 12000 გყვე და დიდძალი ნადავლი დარჩა ხელთ. მათ შორის იყო ის ღამო დროშაც, რომელიც ხალიფამ გამოუგზავნა ათაბაგს უძლეველობის ნიშნად. გამარჯვებულ ქართველებს დანებდა შამქორიცა და განძაც.

XIII საუკუნის დასაწყისში ფეოდალურმა საქართველომ თავისი პოლიტიკური სიძლიერის გენიგს მიადწია. შამქორის ომში მოპოვებული გამარჯვების შემდეგ კიდევ უფრო გაიზარდა საქართველოს გავლენა და ავტორიტეტი მეზობელ ქვეყნებში. ქართველები დაუბრკოლებლივ უტევენენ მოსაზღვრე



მონეტის შუბლზე დაქარაგმებული „თამარ, დავით, ქორინიკონი 420“. ზურგზე არაბული წარწერა: „...დულოჟალი დულოჟალი, მუენება ქვეყნისა და სარწმუნოებისა, თამარი, ასული გიორგისა, მესის თაყვანისმცემელი“.

მაჰმადიანურ სამეფოებლოებს და ზედიზედ იმორჩილებდნენ მათ. საქართველოს პოლიტიკოსთა ყურადღება უპირატესად მეზობელი სომხური მიწების შემოერთებისა და სომეხი ხალხის თურქთა ბაგონობისაგან საბოლოო გათავისუფლებისკენ იყო მიპყრობილი. XII საუკუნის მიწურულში ქართველებმა საბოლოოდ მოშალეს შეღდადიანთა მმართველობა ანისში და ეს სომხური ქალაქი და მისი სანახები საქართველოს შემოუერთეს (1199 წ.). თურქები დამარცხდნენ გელაქუნსა და ამბერდშიც. 1201 წელს აღებულ და შემოერთებულ იქნა ბიჯნისიც. ქართველებმა სამხელრო მოქმედება გადაიგანეს უფრო სამხრეთით. მალე მათ სომხეთის ძველი დედაქალაქი დ ვ ს ი ც გაათავისუფლეს თურქთა ბაგონობისაგან და საქართველოს შემოუერთეს. თურქთა წინააღმდეგ შეტევა წარმატებით გრძელდებოდა სამხრეთ-დასავლეთის მიმართულებით. საქართველს დაიბრუნა ძველი ქართული თემები და ალგისები: ო შ კ ა , ხ ა ს უ ლ ი , ბ ა ნ ა .

საქართველოს ასეთი გაძლიერება დიდ საგონებელში აგლებდა თურქ მფლობელებს. გადაწყდა, საქართველოს წინააღმდეგ კიდევ ერთხელ დიდი კოალიციური ლაშქრობის მოწყობა. თურქთა ამ გამოლაშქრებას სათავეში ჩაუდგა რუმის ანუ იკონიის სულგანი რ უ ქ ა დ - დ ი ნ ი (1196-1204).

რუმის სასულგნო მცირე აზიაში ყველაზე დიდი თურქული სახელმწიფო იყო. რუქ ად-დინი მთელს თურქულ სამყაროში პირველობაზე ოცნებობდა. ამიგომ ჩაუდგა იგი სათავეში მაჰმადიანთა გაერთიანებულ ლაშქრობას საქართველოს წინააღმდეგ. თვითონ მაჰმადიანური წყაროების მოწმობით, რუქ ად-დინის ღროშის ქვეშ უზარმაზარი არმია გაერთიანებულა. თურქთა კოალიციური ლაშქარი 400 ათასზე მეტ კაცს ითვლიდა. რუქ ად-დინს თავის გამარჯვებაში ეჭვიც კი არ ეპარებოდა. ამიგომ, გადმოლახა რა საქართველოს საზღვარი, დაბანაკდა საქართველოს სამხრეთ პროვინცია ბ ა ს ი ა ნ შ ი და აქედან ელჩი გაუგზავნა თამარ მეფეს უსიგყვო მორჩილების მოთხოვნით. თამარის ღროშინდელი ისტორიკოსი ასე გადმოგვცემს რუქ ად-დინის ელჩობის ამბავს: „ვითარ მოვიდა მოციქული და შეიყვანეს მეფის თამარის წინაშე, წიგნი მისცა, წარდგა და იწყო არასაკადრებელთა სიგყვათა თქუმად: „უკეთუ მეფემან თქვენმან დაუგეოს სჯული, იყრას სულგანმან ცოლად და უკეთუ არა დაუგეოს სჯული, იყოს სარჭად სულგნისა!“ ვინათგან ამპარტაენად იგყოდა სიგყვათა ამათ, წარმოდგა მაქარია ამირსპასალარი და უხეთქა ხელითა პირსა და, ვითარცა მკუდარი, დაეცა და იდგა. ვითარ ამიღნეს და ამართეს და ცნობად მოვიდა, პრქუა მაქარია: „თუ მოციქული არა იყავ, პირველად ენის აღმოკვეთა იყო შენი სამართალი და მერმელა თავისა...“

ქართველებმა მარჯვედ ისარგებლეს რუქ ად-დინის ასეთი ზედმეტი თვითდაჯერებულობით. საქართველოს ჯარი სასწრაფოდ შეიყარა და უკან გაბრუნებულ ელჩს ფხვდაფხვ მიჰყვა. თვითონ თამარმა ქართველთა ჯარი ვ ა რ - ძ ი ა მ დ ე მიაყიდა.

თურქთა მბრძანებელი არ მოელოდა საქართველოს ჯარის ასეთ სწრაფ გამოჩენას. ბ ა ს ი ა ნ შ ი ბანაკად მდგარ რუქ ად-დინს დარაჯებიც კი არ დაეყენებინა. ქართველთა სწრაფმა შემოგევამ თურქებს თავზარი დასცა. სა-

ქართველოს ჯარს დაეით სოსლანი მხედართმთავრობდა, ხოლო „წინამძღოლად იყო მაქარია მხარგრძელი ამირსპასალარი და ორნიცა იგი ძმანი ახალციხელი - შალვა და ივანე“.

ხანგრძლივი, სისხლისმღვრელი ბრძოლის შედეგად მტრის უზარმაზარი ლაშქარი დამარცხდა: „ტყეთა მსგავსი ლაშქარი იხილევოდა ლტოლვილი“.

ბასიანის ომში ქართველებმა ბრწყინვალე გამარჯვებას მიაღწიეს (1202 წ. 27. VII.). საქართველოს საერთაშორისო ავტორიტეტი უზომოდ გაიზარდა. მისი სიძლიერის სახელი მთელს მამხინდელს მსოფლიოს მოეფინა. საქართველოს ბედიმედ უცხადებდნენ მორჩილებას ახლობელი თუ შორეული თურქული სამთავრო-სახელმწიფოები (მაგ., ერზინჯის სასულტნო და არზრუმის საამირო).

ამ პერიოდის წარმატებებიდან განსაკუთრებული მნიშვნელობა აქონდა ციხე-ქალაქ კარის აღებას. კარი (დღევანდელი ყარსი) თურქ დამპყრობთა ერთ-ერთი საყრდენი იყო ამიერკავკასიაში. მას დიდი სტრატეგიული და სავაჭრო-ეკონომიკური მნიშვნელობა აქონდა საქართველოსათვის. ამიგომ, 1204 წელს მოკლე თამარმა საგანგებო ჯარი გაგზავნა და ამ ქალაქის ახალგადა მებრძოლ მთავარი ერისთავებს მიაშველა. ქართველთა ჯარმა ეს მაგარი ციხე-ქალაქი გატეხა. ითვალისწინებდა რა მის მნიშვნელობას, თამარ მეფემ კარი წყალობად კი არ გასცა, როგორც ანისი ან დვინი, არამედ უშუალოდ სამეფო გახტს დაუმორჩილა და მის მმართველად მონაპირე ერისთავი, ბასიანის ძმარი ივანე ახალციხელი დასვა.

ქართული სამეფო კარის უდავოდ დიდმნიშვნელოვანი პოლიტიკური წარმატება იყო საქართველოს სამხრეთ-დასავლეთ სამღვართან ბეფერული სახელმწიფოს, გრაპიზონის სამეფოს შექმნა.

საქართველოს სამხრეთ-დასავლეთის მხრიდან ესამღვრებოდა ბიზანტია, რომელიც აღმოსავლეთის ქრისტიანული სამყაროს მეთაურობას იჩემებდა. დევით აღმაშენებლის დროიდან მოყოლებული აღმავლობის გზაზე დამდგარი საქართველო ბიზანტიის შეტოქედ გამოდიოდა. ამ პერიოდში კი ბიზანტიის სიძლიერე და საერთო მდგომარეობა მეტისმეტად შეირყა: დასავლეთევეროპელმა ჯეაროსნებმა ისარგებლეს ბიზანტიის საიმპერატორო გახტისთვის ატეხილი შინაღინასტიური ომებით და აქტიურად ჩაერივნენ მის საშინაო საქმეებში. 1204 წლის 12 აპრილს ჯეაროსნებმა იერიშით აიღეს და სასტიკად გაძარცვეს იმპერიის დედაქალაქი კონსტანტინოპოლი. იმპერიის ტერიტორიაზე რამდენიმე დამოუკიდებელი სახელმწიფო შეიქმნა.

ქართველ პოლიტიკოსებს არ დაუყოვნებიათ სათანადო ჯონისძიების გატარება. თამარ მეფის ბრძანებით ქართველთა ლაშქარმა დაიკავა ბიზანტიის ყოფილი შავიზღვისპირა პროვინციები, ქალაქები: გრაპიზონი, ლიმნია, სამსონი, სინოპი, კერასუნტი, კოგიორა და პერაკლეა. ეს ტერიტორია, რომელიც ჭანეთად ანუ ლაზისტანად იწოდებოდა, ძირითადად ქართველი ტომებით იყო დასახლებული და, ბუნებრივია, ადრიდანვე ქართველ პოლიტიკოსთა ყურადღებას იქცევდა. დაპურობილ ტერიტორიაზე თამარმა ცალკე სახელმწიფო შექმნა, რომელსაც გ რ ა პ ი ზ ო ნ ი ს ი მ პ ე რ ი ა უწოდა, ხოლო ახალ სა-

იმპერატორო გახვებე დასვეს თამარის ნათესავე და საქართველოს სამეფო კარზე გაზრდილი, ბიზანტიაში დამსობილი კომნენოსთა ღინასტიის კანონიერი მემკვიდრე ა ლ ე ქ ს ი კ ო მ ნ ე ნ ო ს ი .

აღნიშნული ღინასტიება ქართველ პოლიტიკოსთა შორის გამომწვეული ნაბიჯი იყო. როგორც ცნობილი რუსი ბიზანტიოლოგი აკად. კ უ ნ ი კ ი შენიშნა - „კომნენოსები [ალექსი და დავითი] ჯერ კიდევ მცირეწლოვნები იყვნენ, საქართველოში რომ მოხვდნენ, სადაც ისინი აღიზარდნენ. მათი დედაუნა ქართული იყო... ისინი ყველგან ქართული ცხოვრებისა და ქართული შეხედულებების გავლენის ქვეშ იყვნენ, ასე რომ, ისინი უთუოდ ქართველ დიდებულებს უფრო ჰგავდნენ, ვიდრე ბიზანტიელთ“. აკად. უ ს კ ე ნ ს კ ი კ ი ხაზს უსვამდა იმ ფაქტს, რომ გრაპიზონის იმპერია სასიათღებოდა „მოსახლეობის ეთნოგრაფიული განსხვავებულობით და ისტორიის თავისებურებით, რომელშიც ელინიზმს (ე. ი. ბერძნულ გავლენას) გაბატონებული ადგილი არ სჭერია“. კერძოდ, იგი აღნიშნავდა, რომ „არ შეიძლება წინ არ წამოეწიოთ და განსაკუთრებით ხაზი არ გაკუსვათ იმ პირობებს, რომელსაც XIII საუკუნის დამდეგს და იმპერიის შექმნის შემდეგ თითქმის მთელი საუკუნის განმავლობაში მოუთითებენ ადგილობრივი, ლაზური გენდენციების ბატონობაზე გრაპიზონში, რომელთაც ზურგს უმაგრებენ თბილისიდან და მხარს უჭერს თვით გრაპიზონიელი მეფეებმა სულსკევებმა“.

მართლაც, საქართველოს წყალობით დაარსებული გრაპიზონის იმპერია, უპირატესად ქართული მოსახლეობითა და გაქართველებული ღინასტიით სათავეში, ფაქტობრივად საქართველოს მონარქიის ნაწილს წარმოადგენდა. და თუ ქართველი პოლიტიკოსები ხელს უწყობდნენ ამ სახელმწიფოს მანის და მოუკიდებელ არსებობას და უშუალოდ საქართველოს არ უერთებდნენ, ეს უპირველესად დიდი პოლიტიკური წინდახედულებით უნდა აიხსნას.

ქართველ პოლიტიკოსებს სურდათ მთელი მსოფლიოსთვის ეწვევებინათ, რომ ლათინთა მიერ დამსობილი ბიზანტიის იმპერია, კანონიერი ღინასტიით სათავეში, განაგრძობდა არსებობას გრაპიზონის სახელმწიფოს სახით, რომ გადარჩენილ საიმპერატორო კარს და მართლმადიდებელი ეკლესიის მეთაურს საქართველო მფარველობდა, და, ფაქტობრივად, ბიზანტიის მემკვიდრე ეს სახელმწიფო საქართველოს გავლენის ქვეშ იყო მოქცეული. მართლაც, საქართველოს მიერ დაფუძნებულმა გრაპიზონის იმპერიამ საკმაოდ მნიშვნელოვანი ადგილი დაიკავა მსოფლიო ისტორიაში და თავისი არსებობის ორნახეარი საუკუნის განმავლობაში საქართველოს სამეფო მოკავშირეს წარმოადგენდა.

1206 წელს გარდაიცვალა თამარის მეუღლე დავით სოსლანი და თამარმა თანამოსაყდრედ თავისი ვაჟი ლაშა-გიორგი აიყვანა. თამარის მეფობის ბოლო წლებში საქართველო განაგრძობდა აქტიურ საგარეო პოლიტიკას. ქართველთა ჯარმა ძღვევამოსილი ლაშქრობა მოაწყო ირანში, დაიმორჩილა ირანის გერიგორიის დიდი ნაწილი, ბრძოლით აიღო ქალაქები: მარანდი, თავრიზი, მინა, ბენჯანი, ყაზვინი. ქართველებმა თვით რომ-გურამდე მიაღწიეს.



თამარი და მისი ძე ლაშა-გიორგი. ბეთანისის ურესკა.

ამრიგად, თამარის მეფობის უკანასკნელ ხანაში საქართველოს ემორჩილებოდნენ როგორც ყმაღნაფიცი: ერზინკის სულგანი, არზრუმის ამირა, განძის ათაბაგი, შარუან-შაჰი, დარუბანდის მთავარი და სხვა არაერთი შაჰმადიანი მფლობელი.

საქართველოს ემორჩილებოდა თითქმის მთელი იმიერკავკასიაც. საქართველოს გავლენის გავრცელება იმიერკავკასიის მთიანეთში პროგრესული მნიშვნელობის მოვლენა იყო ამ ხალხებისათვის. საქართველოს იქ შექმნდა უფრო მაღალი კულტურა, სამოგადოებრივი წყობა და ხელს უწყობდა კავკასიის ქვეყნების უფრო მტკივე კულტურულ-ეკონომიკური კავშირის შექმნას. იმიერკავკასიის მთიანეთის მოსახლეობაში, მაგალითად, ოსებში, ჩერქეზებში, ლუბებში და სხვა ტომებში უფრო მეტი ინტენსივობით ვრცელდებოდა ქართული ფეოდალური კულტურა, ქართული დამწერლობა, ქრისტიანობა და ეს ხდებოდა არა ძალდატანებით, არა იძულებით, არამედ თვით ამ ხალხების პროგრესული განვითარების ინტერესების შესაბამისად, ადგილობრივი მოწინავე წრეების მხარდაჭერითა და სურვილით.

თამარის პოლიტიკა არაქართული ქვეყნებისა და მოსახლეობის მიმართ გამოირჩეოდა დიდი წინდახედულობითა და სამართლიანობით. ამას საზგასმით აღნიშნავს მისი თანამედროვე ისტორიკოსი ბასილ ემოსმოძღვარი: „და წა-

მებს ამას ყოველი მახლობელი სამეფო გარეშემო ქართლისა, თუ რაილენი დაგლახაკებულნი მეფენი განამდიდრნა, რაილენთა მიმძღაერებულთა უკუნ სტა სამეფო თვისი, რაილენი განსლენილნი სამეფოლექ თვისად კუალად აგნა... და ამის მოწამე არს სახლი მარეანსეთი და დარუბანდელთა, ლუნძია, ოყსთა, ქაშაგთა, კარსუ ქალაქელთა და გრაიპიონელთა, რომელნი თავისუფლებითსა ცხოვრებასა ამის მიერ იყენეს და მგერთაგან უზრუნველობასა“. როგორც ვხედავთ, აქ მაგალითად ჩრდილო კავკასიის ხალხებთან (ლუნძია, ოყსთა, ქაშაგთა) ურთიერთობაჲა მოგანხილი.

ასეთი პოლიტიკის გამოშუქებაში და განხორციელებაში ღიდ როლს თამაშობდა თვითონ თამარის პიროვნება, რომლის აღგაცებულ დახასიათებაჲაც იძლევიან მაშინდელი ქართული და უცხოური წყაროები.

თამარ მეფე გამორჩეული თვისებების პიროვნება იყო. მას ახასიათებდა ხასიათის სიმტკიცე და შემწყნარებლობაც, საკითხების გადაწყვეტისას ხილნიჯე და წინაბეზღელება. იგი ყოველთვის ცდილობდა მოწინააღმდეგეებთან შეთანხმებასა და მშვიდობიანი მოლაპარაკებით დაყოლიებას. ქვეყანაში წესრიგს მარგო ძალით და სიმკაცრით არ ამყარებდა. ასეთ ზომებს მხოლოდ უკიდურეს შემთხვევაში მიმართავდა. თანამედროვეთა დახასიათებით, თამარ მეფე ლმობიერი და სათნო პიროვნება ყოფილა, მოწყალე და განურისხებელი, ძალმომრეობისა და მიმძღაერების წინააღმდეგი. რაც უნდა დაუჯერებლად ჩანდეს, ფაქტია, რომ შუა საუკუნეების სიმკაცრითა და სისასტიკით მოცულ მსოფლიოში, სადაც ძალაუფლება მოსახლეობის მკაცრი სასჯელითა და შიშით დაორგუნფას ემყარებოდა, საქართველოს მეფე-ქალი წინააღმდეგი იყო ასეთი სიმკაცრისა და თვით სიკვდილით დასჯისაც კი. თავისი ხანგრძლივი მეფობის პერიოდში არა თუ ვინმეს ფიზიკური დასჯა, თუნდაც მათრახის დაკერა უბრძანებია („არცა თუ განჯგანაკი (ე. ი. მათრახი) უბრძანა ვისადმე დაკერად“), არამედ სარგებლობდა თავისი უზენაესი უფლებით და სასჯელის შემსუბუქებას ცდილობდა. მაგალითად, საქართველოში მოქმედი კანონის ძალით, როდესაც დამნაშავე სიკვდილით ან თვალთდაბნელებით, ან სხეულის რომელიმე ნაწილის მოკვეთით, უნდა დასჯილიყო, განაჩენის ასრულებისათვის მეფის თანხმობა და დამტკიცება იყო საჭირო. თამარ მეფე სარგებლობდა ამ უფლებით, სასამართლოს განაჩენს „მოწყალებით“ არ ამტკიცებდა და ამ გზით, ფაქტობრივად, ყველა ამგვარი სასჯელი მოსპო და გააუქმა. „მოწყალებული“ დამნაშავენი კი შედარებით მსუბუქად ისჯებოდნენ.

თამარ მეფე უაღრესად ლეთისმოსავი და მართლმადიდებელი ქრისტიანი იყო. იგი ბევრს ლოცულობდა. თვით სამეფო კარის ეკლესიაში „საეკლესიო ლოცვა და წესი ლოცვისა დაუკლებლად აღესრულებოდას“, როგორც ამას საეკლესიო განწესება მოითხოვდა („ვითარ გიპიკონი მოასწავებდა განწესებასა პალესტინისასა“). მისი მაგალითით სამეფო კარზე მყოფნიც „წირვად ეერვინ დააკლდებოდა“. უნდა უსათუოდ აღინიშნოს, რომ თამარ მეფე მხოლოდ ასეთი გარეგნული მორწმუნეობითა და ლოცვის აღსრულებით არ კმაყოფილდებოდა და უმთავრეს ყურადღებას ქველმოქმედებას აქცევდა, თანაც გლახაკთადმი მოწყალების გატემასა და სხვა ქველმოქმედებას საკუთარი შრო-



თამარ მეფე. ეარძის ფრესკა.

მით შენაძენი ფულით ეწეოდა. სახელმწიფო საქმეებიდან თავისუფალ ღროს მეფე ქალი მხოლოდ შრომაში აგარებდა. მემაგიანე გადმოგვეცემს, რომ თამარს თავისი ხელით მოქსოვილი კეართით 12 მლედელი შეუმოსავს. მემაგიანე იმასაც აღნიშნავს, რომ მისთვის განკუთვნილ საქვებსაც თამარი თავისი შრომის მონაგებით ანაზღაურებდა: „ამასცა შურებოდა, რომელ მის ღღისა საჭამადი მისი ფას-რაოდენ დღიე შეჭამოს, ხელით-საქმარი მისი განყიდის და ეგოდენ ფასი გლახაკთა ახელსაქმრის და მისცის არა სამეფოდ შემოსაველთაგან“.

ჩვენამდე თამარ მეფის 4 ფრესკული სურათია მოღწეული, რომლითაც თვალნათლიე დასტურდება მისი გარეგნული მშეენიერება. აქვე გვინდა მოვიგანოთ ახალი ქართული ისტორიოგრაფიის მამამთავრის, აკად. ივანე ჯავახიშვილის სიტყვები: „ეინ არ იცის, რომ ბუნებამ გასაოცარის სიღამამით შეამკო ღღებული თამარ მეფე და ამ მხრივაც იგი ქართული განთქმული სიღამამის საუკეთესო, სწორუპოვარი წარმომადგენელი იყო. ქართველი ეროსათვის მაშინაც და შთამომავლობისთვის ღღი თამარის სახელი იმიტომ იყო

სათაყვანებელი, რომ მესთაბუნებრივის ძალით მასში შეერთებული იყო ქალის მომხიბლავი მშვენიერება და ვაჟკაცური მამაცობა, სახელმწიფო მოღვაწის სიბრძნე და უმანკო, ყოვლად მოწყალე, განურისხებელი გული. მარგო ის რაღა ღირდა, რომ საქართველოს უმწვერვალეს სამხედრო ძლიერების დროს ისტორიამ ნაზს და სათუთს არსებას, უმშვენიერეს ქალს არგუნა მეფობა, რომელმაც საქართველოში ღამნაშაყეთა სიკვდილად დასჯა ამოქვეყთა და დამსახინრებელი სასჯელები მოსპო!“

თამარის ასეთი კეთილშობილებისა და მოწყალების სახელი შორს გავარდნილა. გარდა საქართველოს უშუალო მოსაზღვრე ქვეყნებისა, თამარის ქება-ღიღობა ზღვის იქით ქვეყნებამდეც აღწევდა. თამარის ქების ამბავი თვით ფრანგ, ე. ი. დასავლეთ ევროპელ მეზღვაურებსაც გაუგანიათ: მემგაიანეს მტკიცებით, „ფრანგი და ბერძენი, ზღვასა შინა მენაყენი, სიაყ-კეთილობათა შინა, თამარის ქებათა იგყოლიან“.

ლაშა-გიორგის თანამოსაყდრედ გამოცხადების შემდეგ თამარს ღიღიანს აღარ უტოცხლია. ქართველი და უცხოელი ავგორები თამარის გარდაცვალების სხვადასხვა თარიღს უჩვენებენ, ამიგომ მკვლევართა შორის არ არის ერთიანი აზრი ამ თარიღის შესახებ. ნაწილს მიაჩნია 1207, ნაწილს - 1210, ნაწილს - 1213 წ. თამარი დაუკრძალავთ გელათის მონასტერში. ქართულმა ეკლესიამ იგი წმინდანად გამოაცხადა.

გიორგი IV (ლაშას) მეფობა

თავისი სახელოვანი ღელის გარდაცვალების შემდეგ სრულიად ახალგაზრდა მეფე გიორგი-ლაშა დამოუკიდებლად შეუდგა ქვეყნის მართვა-გამგეობას. მალე სერიოზულმა გართულებებმა იჩინა თავი როგორც საშინაო, ისე საგარეო ასპარეზზე. გიორგი-ლაშას მეფობა მისი ღელის კარზე დაწინაურებულ დიდგვაროვნებთან კონფლიქტით დაიწყო, რაც შემდგომში კიდევ უფრო გამწვავდა. ამ კონფლიქტის მიზეზი იყო, ერთი მხრივ, დიდგვაროვნთა მცდელობა შეენარჩუნებინათ თავიანთი განუყოფელი გავლენა სამეფო კარზე და მეორე მხრივ, ლაშა-გიორგის მისწრაფება, თავი დაეღწია ამ გავლენისაგან და თავისი ხელისუფლება შეუზღუდველ თვითმპყრობელობად ექცია. მისი მიზანი იყო კვლავ აღედგინა ღავით აღმაშენებლისა და გიორგი მესამის მტკიცე კურსი, რაც ქვეყნის პროგრესულ განვითარებას მეტ გასაქანს მისცემდა. დიდგვაროვნები თავიანთ პოზიციებს სა-



ლაშა-გიორგი. ბუთაიანის ფრესკა.

ხელმწიფოს მმართველობასა თუ ქვეყნის საშინაო ცხოვრებაში აღვივალად არ თმობდნენ და ყველა სამუალებით ებრძოდნენ ახალგაზრდა მეფეს. ისინი მეფეს დამოუკიდებელი მოქმედების სამუალებას არ აძლევდნენ და თვით მის პირად ცხოვრებაშიც კი ერეოდნენ. მაგალითად, მათ ნება არ ღართეს ლაშავიორგის, დაქორწინებულისა დაბალი წარმოსობის ქალზე, რომელიც მას თავდავიწყებით უყვარდა. მასთან ლაშავიორგის ვაჟიშვილიც კი შეეძინა, რომელსაც და კ ი თ ი დაარქვეს, მაგრამ დიდგვაროვნებმა იგი მეფის კანონიერ შემკვიდრედ არ სცნეს. ლაშა ერთგული დარჩა თავისი სიყვარულისა და სხვა ქალს აღარ შეურთავს.

ლაშავიორგი ცდილობდა სამეფო კარიდან ჩამოეცილებინა ეს უზომოდ გაძლიერებული დიდებულები და მათ მაგივრად თავისი თანამოაზრენი და თანამოასაკენი დაეწინაურებინა. ეს, ბუნებრივია, ამ დიდებულ-დიდგვაროვანთა უკმაყოფილებას იწვევდა.

ასეთ დაძაბულ საშინაო ვითარებას საგარეო გართულებაც დაერთო. საქართველოდან განდგომა იწყეს ყმაღნაფიცმა ქვეყნებმა, მაგრამ ახალგაზრდა მეფემ გადამწყვეტი მოქმედებით ისინი კვლავ დაიმორჩილა. საქართველო კვლავ უძლიერეს ქვეყნად ჩანდა. მისი ავტორიტეტი მსოფლიო ასპარეზზე საკმაოდ მაღალი იყო. ამ პერიოდში ლაშას რომის პაპი კონორიუს III-საგან ეპისტოლე მოუვიდა, რომელშიც პაპი საქართველოს მეფეს პალესტინის გასათავისუფლებლად ბრძოლაში მონაწილეობის მიღებას სთხოვდა. ჯერ კიდევ გრძელდებოდა ევროპელ ჯუაროსანთა ბრძოლები ქრისტიანთა წმინდა ადგილების მაჰმადიანთაგან გასათავისუფლებლად, მაგრამ ჯუაროსანთა V ლაშქრობა (1217-1221), რომელიც ეგვიპტის წინააღმდეგ იყო მიმართული, უშედეგოდ დამთავრდა. ჯუაროსნებს წარმატების იმედად საქართველოდან წამოსული ლაშქრის დასმარება მიანდათ. ჯუაროსანთა შორის გაერყეულა კიდევ სმა, რომ საქართველოს მეფემ ეს ლაშქრობა დაიწყო. ამას აღნიშნავდა ფრანგი რაინდი გ. დე-ბუა ბეზანსონის არქივის კოპიისაღმდეგ გაგზავნილ თავის წერილში:

„გაეიგეთ და სანდო მაცნეთა წყალობით ჭეშმარიტად მოვითვალეთ, რომ ვინმე ქრისტიანები იბერიიდან, რომელთაც გეორგენებს უწოდებენ, ლეთის შემწეობით შეგონებულნი, უთვალავი მეომრით უშიშრად აღსდგნენ ურწმუნოთა წინააღმდეგ, აიღეს 300 ცისესიმაგრე და 9 დიდი ქალაქი; ამათგან უმტკიცესნი ხელუხლებლად დატოვეს და თვითონ დაიკავეს, დანარჩენი კი ნაცარტუტად აქციეს. დასახლებულ ქალაქთაგან ერთ-ერთი, ეფრატზე მდებარე, ურწმუნოთა ქალაქებს შორის ყველაზე ცნობილი და დიდი იყო. მბრძანებელი ამ ქალაქისა - ბაბილონის სულთანის ძე ზემოხსენებულმა ქრისტიანებმა შეიპყრეს და თავი მოკვეთეს, თუმცა იგი მათ აურაცხელ ოქროს ფულს აღუთქვამდა. კიდევ რა უნდა ვთქვა დაწერილებით? ისინი, რომლებიც მოვიხსენიე, მოდიან წმინდა იერუსალიმის გასათავისუფლებლად და დაიმორჩილებენ ურწმუნოთ. სახელგანთქმული მათი მეფე 16 წლისაა და მსგავსია ალექსანდრესი (მაკედონელისა) შემართებით და მოკრძალებით, რწმენით კი არა. ამ ახალგაზრდას მოაქვს დედამისის - უძლიერესი დედოფლის თამარის ძეგლები, ვინაიდან

თამარს მისთვის სიცოცხლეში ანღერად დაუტოვებია, როცა მოკვდებოდა, იერუსალიმში წაესვენებინათ და მისი ძელები უფლის საფლავის ასლო დაეკრძალათ. დედის სურვილის ღრმად პატივისმცემელს, მას გადაუწყვეტია, ღანა-ბარების აღსრულება და დედის ნემგის წმინდა ქალაქში დამარხვა ურწმუნოთა ნება-სურვილის მიუხედავად“.

როგორც ჩანს, ღამა-გიორგის, მართლაც, დაუწყია სამზადისი და მოქმედება ჯვაროსნების დასახმარებლად, მაგრამ სწორედ ამ დროს საქართველოს საწმენდებთან გამოჩნდნენ თათარ-მონღოლები, რომლებმაც არათუ ამ ღამე-ქრობის გეგმა ჩაშალეს, არამედ მკვეთრად შეეცვალეს საქართველოს მთელი შექმდომი ისტორიული განვითარება.

საქართველოს სოციალურ-ეკონომიკური მდგომარეობა XI-XII საუკუნეებში

საქართველოს ფეოდალური სახელმწიფო X ს-ის ბოლოდან XIII ს-ის დასაწყისამდე განუხრელად ვითარდებოდა აღმაშავალი გზით. საქართველომ წარმატებით მოიგერია ბიზანტიისა და თურქ-სელჩუკთა შემოტევები, ქვეყანა პოლიტიკურად გაერთიანდა და მთელს კავკასიაში ხელმძღვანელ ძალად იქცა. ყოველივე ამის საფუძველი და შედეგი იყო სოციალურ-ეკონომიკური და კულტურული დაწინაურება.

ქვეყნის ეკონომიკა პროგრესულად ვითარდებოდა. სოფლის მეურნეობის დაწინაურებას მოწმობს ამ დროს გაცეკანილი დიდი სარწყავი არხები: გირიფონის ელმე, რუის-ურბნისის მიდამოებში, მუხრანში, სამგორში, შიდა კახეთში და გაღმა მხარში. შიდა კახეთის (აღაშნის) არსი 119 კმ სიგრძისა იყო და 53000 ჰექტარ მიწას რწყავდა; 20 კმ სიგრძე ჰქონდა სამგორის არხს და ა. შ. მეურნეობის ინტენსიფიკაცია ზრდიდა მოსავლიანობას, უფრო პრიოდუქტიული ხდებოდა მევენახეობა, მეხილეობა-მებაღეობა, ბამბის და ბრინჯის მოყვანა. გაფართოვდა სელის წარმოება, მეფუტკრეობა, მეცხოველეობა. საქართველოში მრავლად იყო ცხვარი, ღორი, მსხვილფეხა რქოსანი საქონელი. საქართველო განსაკუთრებით განთქმული იყო საუკეთესო ჯიშის ცხენებით, რომლებიც მრავლად გაჰყავდათ უცხოეთშიც.

ამ პერიოდის საქართველოში დიდ დაწინაურებას მიაღწია ხელოსნურმა წარმოებამ. ყმა ხელოსნები თავიანთ კარზე ჰყავდათ მეფეს და მსხვილ ფეოდალებს (ეკლესია-მონასტრებს, დიდაზნაურებს), მაგრამ მათი დიდი ნაწილი ქალაქებში იყო თავმოყრილი, რომლებიც ძირითადად ბაზრისთვის ქმნიდნენ თავიანთ ნაწარმს. ესენი იყვნენ: მეთუნე-მეკეცენი (თიხის ჭურჭლის მკეთებელნი), მინის ოსტატები, მეაბჯრენი, მეხამლენი, მემშვილენი, მეაქვანდემუნაგირენი, ხუროები, კალატოზები, მემადნეები, მჭედლები, ოქრომქანდაკელები, ფეიქრები, მღებრები, ეტრაგის (საწერი გყავის) დამამზადებელნი, წიგნების გადამწერნი, ფერწერის ოსტატები, ოქრონემსულის მოხელსაქმენი და სხვ. ხელოსნური ნაწარმი მაღალი ხელოვნებით იყო დამზადებული, რაც მოწმობს როგორც ხელოსანთა ხანგრძლივ, თაობიდან თაობამდე დაოსტატე-

ბას, ისე მათ შორის კონკურენციას და მომხმარებელთა განვითარებულ გემოვნებას. საფიქრებელია, რომ ქალაქების ხელოსნები ამქრებად იყვნენ გაერთიანებულნი.

სოფლის მეურნეობისა და ხელოსნური წარმოების განვითარება ბუნებრივად იწვევდა ვაჭრობის გაცხოველებას. ვაჭრობა-აღებ-მიცემობა წარმოებდა როგორც ქვეყნის შიგნით, ცალკეულ კუთხეებს შორის, ისე უცხო ქვეყნებთან. ყალიბდებოდა ვაჭართა ამხანაგობანი, რომლებიც ღიდ საქარაენო ვაჭრობას აწარმოებდნენ ახლობელ თუ შორეულ ქვეყნებთან: ირანთან, ერაყთან, სირიასთან, ეგვიპტესთან, სორუმთან, ინდოეთთან, ბიზანტიასთან, რუსეთთან, ყივჩაღეთთან და სხვა უფრო შორეულ ქვეყნებთანაც. შემოაქონდათ: ძვირფასი ქსოვილები, ძვირფასი ჭურჭელი, იარაღ-საჭურველი, სამოსელი, ბეწვეული. ძვირფასი თელები და მარგალიტი, ნელსაცხებლები, სანელებლები და სხვ. გააქონდათ: აბრეშუმი, ღვინო, კაკალი, ბამბა, ხელოსნური ნაწარმი. ცხენები, თაფლი და ცვილი, სინდიი და ნაეთობიე კი.

XI-XIII საუკუნეებში ქალაქების რიცხვმა საქართველოში სწრაფად იმატა. გარდა იმისა, რომ ეს ხელოსნობისა და აღებ-მიცემობის განვითარების ბუნებრივი შედეგი იყო, საქართველოს მეთაურობით ამიერკავკასიის გაერთიანების შედეგად მის ფარგლებში მოექცა ღიდი სახელოსნო და სავაჭრო ცენტრები სომხეთისა (ანისი, ღვინი, კარი), რანისა (განძა, ბარდაგი, ბაილაკანი), შარუანისა (შამახია, ყაბალა, ღარუბანდი) და სხვა მრავალი შეღარებით მცირე ქალაქი.

ქალაქი თანღათან ფეოღალური არისტიკრაგიის განსაკუთრებული ყერაღლებისა და ინგერესის საგანი გახღა. ისინი ცდილობდნენ ხელთ ეღლოთ და შეენარჩუნებინათ ღიდშემოსავლიანი ქალაქები. ქალაქის შემოსავალმა, ვაჭრებისა და ხელოსნების სამსახურმა თანღათან ღიდი მნიშვნელობა მოიპოვა ფეოღალურ ეკონომიკაში. ქალაქების ღაუფლებას უფრო მეტად ცდილობდა სამეფო ხელისუფლებაც. გარდა ეკონომიკური მნიშვნელობისა, მისთვის ქალაქების მოსახლეობას (ბიურგერულ ფენებს) ძირითადი პოლიტიკური საყრდენის მნიშვნელობაც ჰქონღა ღიდგვარიან აზნაურთა თეითეობის წინააღმღებ ბრძოლაში, ქვეყნის მტკიცე ერთიანობის შენარჩუნებისთვის.

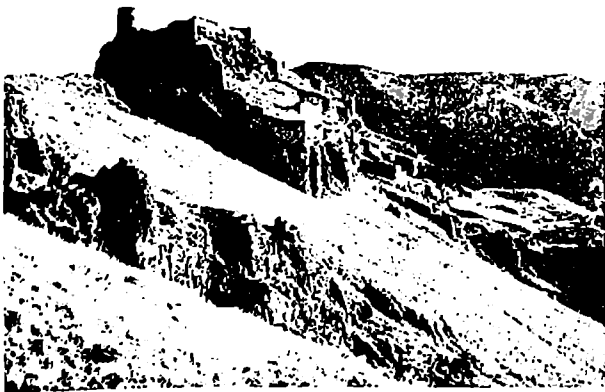

ნაქალაქარი თმოგვი.

XIII საუკუნის დასაწყისისათვის საქართველომ სოციალურად ფეოდალიზმის უმაღლეს საფეხურს მიაღწია, მანამდე კი მან უკვე განეწიო განვითარებული ფეოდალიზმის პირველი ეტაპი, როდესაც ჩამოყალიბდნენ სამთავრო-სენიორიები იერარქიულ-ეკსალიტეტური სისტემით (პატრონჟიმობა), საგადასახადო და სასამართლო შეუქალობით (იმუნიტეტით). ასეთი სამთავრო-სენიორიები იყო VIII-IX საუკუნეების საერისთავოების დიდი ნაწილი და ძალიან გავრცელებულ დასავლეთ ევროპის მსგავს ინსტიტუტებს. XI საუკუნიდან იწყება ამ დიდი და მცირე სამთავრო-სენიორიების შემზღვევა-გაქრობა, რაც საქართველოს ერთიანი ფეოდალური მონარქიის წარმოქმნისა და მეფის თვითმპყრობელურ-ცენტრალისტური ხელისუფლების განმტკიცების აუცილებელი თანხმლები პროცესი იყო.

საქართველოს პოლიტიკური გაერთიანება მზარდი ფეოდალური სახელმწიფოს საერთო-ეკონომიკური და საზოგადოებრივი განვითარების კასონზონიური შედეგი იყო. მტკიცე, ცენტრალიზებული სახელმწიფოს ჩამოყალიბება ყველა ფეოდალურ ქვეყანაში საკმაოდ ხანგრძლივი პროცესია. საქართველოში ეს პროცესი თანამიმდევრულად და, სხვა ქვეყნების ანალოგიურად, ნელა და ცვალებადი წარმატებით მიმდინარეობდა. უმთავრესი დაბრკოლება ამ გზაზე მსხვილი ფეოდალური სენიორიების სიძლიერე იყო.

XI-XII სს-ის საქართველოში მეფის ცენტრალური ხელისუფლება იბრძვის უძლიერესი ფეოდალების სენიორული უფლებების შემზღვევისა და საბილოო გაქმებისათვის. მეფე მთავარ-სენიორებს უტევს და მთავრები თავს იცავენ, გამოსვლა-აჯანყებების გზით ცდილობენ დაიყვან თავიანთი ეკონომიკური და პოლიტიკური დამოუკიდებლობა, დიდი ხნის წინათ მოპოვებული უფლებების ხელუხლებლობა და სიმტკიცე. სამეფო ხელისუფლების მიერ მოპოვებულ საერთო წარმატებებთან ერთად ეს პროცესი ბოლომდე არ იყო მიყვანილი. ამდენად, გასაგებია, რომ ქვეყნის შიგნით ჯერ კიდევ კრძობისული ვითარებაა. დავით აღმაშენებლისა და გიორგი III-ის ღონისძიებები, რომლებიც მიზნად ისახავდნენ უშუალოდ დიდგვაროვნული არისტოკრატის უფლებების შემზღვევას, ასევე სახელმწიფოს პოლიტიკური წყობის მეცვლასა და პროგრესული ძალების წინ წამოწევას, უსათუოდ ხელს უწყობდა ამ პროცესის წარმატებით დაგვირგვინებას. მაგრამ ეს საქმე შესამჩნევად შეფერხდა თამარის მეფობის დასაწყისში წარმოქმნილი პოლიტიკური კრიზისის პერიოდში, როდესაც დიდგვაროვნებმა შეძლეს სამეფო კარის მთლიანად თავიანთი გავლენის ქვეშ მოქცევა. ამ დროიდან გაძლიერდა სამამულო შეწყალების, სამოსხლეო თანამდებობებისა და სახელო ქვეყნების საშვილიშვილოდ გაცემის ტენდენცია. ქვეყანაში თანდათან კვლავ წარმოიშენნ დიდი ერისთავთ-ერისთავნი, მთელი ქვეყნების „უცილობლად მქონებულნი“. აგრე გაძლიერებული ერისთავთ-ერისთავნი ისევე იწყებენ ბრძოლას გახელმწიფება-გამთავრებისთვის, მაგრამ მათ უპირისპირდებიან სამშუალო და წერილი მსახურეული აზნაურობა (მოსაკარგავენი), უგვარო-ახალკაცები, მოქალაქენი, რომლებიც პროგრესის ძალებს განასახიერებდნენ. დიდგვაროვნებს თავიანთი სამფლობელო-სამთავროებში გახელმწიფების სამშუალებას არ აძლევდა ის მნიშვნელოვანი ფაქტორიც, რომ ქვეყნის ეკონომიკა აღმავლობას განიცდიდა და თითოეული კუთხე ერთმა-

ნუთთან მრავალნაირად იყო დაკავშირებული. ბრძოლა პროგრესულ (გამაერთიანებელ, ცენტრალისტურ) ძალებსა და რეგრესულ (დეცენტრალისტურ) ძალებს შორის ცვალებადი წარმატებით მიმდინარეობდა, მაგრამ ყველაფრიდან ჩანდა, რომ საბოლოო წარმატება პროგრესის მხარეზე იქნებოდა. სამწუხაროდ, XIII საუკუნიდან ამ გამწვავებულ საშინაო ვითარებაში აქტიურად ჩაერთა ჩამორჩენილი საგარეო ძალა და საფუძველშივე შეეცალა ქვეყნის აღმავალი სოციალურ-ეკონომიკური და პოლიტიკური განვითარება.

საქართველოს მოსახლეობის დიდ უმრავლესობას ყმა-გლეხები შეადგენდნენ. ისინი იყვნენ მაგერიალური ღოვლათის ძირითადი მწარმოებელი. თითქმის მთლიანად გაქრა მღაბიორ-მოლაშქრეთა ნახევრად თავისუფალი ფენა. მღაბიორ-მოლაშქრენი წერილი მეურნენი იყვნენ, რომლებსაც ჯერ კიდევ შერჩენილი ჰქონდათ პირადი თავისუფლება, მაგრამ პყაყელათ თავიანთი „პატრონები“, „მფარელები“ (მეფე, ეკლესია-მონასტერი, დიდი თუ მცირე აზნაური), რომელთა წინაშეც ისინი სამხედრო სამსახურს იხდიდნენ. თანდათან ეს სამხედრო სამსახური (მოლაშქრობა) სულ უფრო ძნელი შესასრულებელი ხდებოდა, რადგან იგი საკმაო მაგერიალურ სახსარსა და დიდ ღროს მოითხოვდა. სამხედრო სამსახურისათვის აუცილებელი აღჭურვილობა უაღრესად ძვირი იყო და იგი სულ უფრო ძნელად ხელმისაწვდომი ხდებოდა მღაბიორთათვის. ამავე ღროს სამეურნეო საქმიანობაში ჩაბმულ მოსახლეობას ძლიერ უჭირდა საომარ ოპერაციებში ხშირი მონაწილეობა, მით უმეტეს, რომ შეიარაღების გართულება სისტემატურ სამხედრო წვრთნასა და ვარჯიშს მოითხოვდა. ეს დიდ ღროს ართმევდა მიწათმოქმედ მეურნეს, რაც მის მდგომარეობაზე გადამწყვეტ გავლენას ახდენდა. მღაბიორთა მხოლოდ მცირე ნაწილი ახერხებდა გასტდოლოდა მეურნეობასაც და სამხედრო სამსახურიც შეესრულებინა. ისინი შეძლებული მეურნენი იყვნენ, რომლებიც სოციალური კიბის მემოთ მიიწვედნენ, მეურნეობაში სხვის შრომას იყენებდნენ და აზნაურნი ხდებოდნენ, მღაბიორთა დიდი ნაწილი კი თავის სამხედრო მოვალეობას საჭირო წესით ევლარ ასრულებდა, ვალებში ვარდებოდა, „პატრონს“ სთხოვდა ნივთიერ დახმარებას და, საბოლოო შედეგად, ან ყმა-გლეხად იქცეოდა, ან მეკობრეობას (ყაჩაღობას, მძარცველობას) და, უკიდურეს შემთხვევაში, გლახაკობას (მაწანწალობას, მათხოვრობას) იწყებდა. დამახასიათებელია, რომ XII საუკუნეში დიდად მომრავლდა როგორც მეკობრეთა, ისე გლახაკთა რაოდენობა, რაც სახელმწიფო ხელისუფლებას დიდ პრობლემებს უქმნიდა. როგორც აღნიშნული იყო, მეკობრეთა წინააღმდეგ სამეფო კარმა მკაცრი კანონი გამოსცა - ვინც ამ დანაშაულში შენიშნული იქნებოდა, მათ ჩამოხრჩობა მიესჯებოდათ. განსაკუთრებით საბრუნავი იყო მომრავლებული გლახაკობა. სახელმწიფომ დააკანონა, რომ ქვეყნის შემოსავლის მეათედი გლახაკთათვის გაეცათ. ეს ღონისძიებანი სრულიადაც არ იყო საკმარისი და ცხოვრების მკაცრი სინამდვილე მღაბიორ-მოლაშქრეთა უდიდეს ნაწილს ყმა-გლეხთა რიგებში მიერეკებოდა.

ამრიგად, XI-XII საუკუნეებში ძირითადად დასრულდა დიდი სოციალური პროცესი - ყმა-გლეხთა ფენაში გაერთიანდა ქვეყნის მაგერიალური ღოვლათის მწარმოებელთა მიწათმოქმედი ნაწილი. მიწა, რომელზეც გლეხი მეურ-

ნეობლა (ყ უ ძ ე) ფეოდალის (პატრონის) საკუთრება იყო და გლეხი მას მხოლოდ შემკვიდრობით, საშვილიშვილოდ ფლობდა, ამისთვის იგი მეზაგონეს ბ ე გ ა რ ა ს უხლიდა. გლეხი მიწაზე იყო მიმავრებული ისევე, როგორც მიწა გლეხზე. ე. ი. გლეხს მიწიდან (ფუძიდან) წასვლის უფლება არა ჰქონდა, მაგრამ არც მეზაგონეს ჰქონდა უფლება გლეხი აეყარა, მიწიდან მოწვევით გაეყიდა ან სხვა გზით გაესხვისებინა. ქართულ ფეოდალიზმში, ე. ი. ურთიერთობას მეზაგონესა და მეზეგრე-გლეხს შორის თავისი დროისთვის პროგრესულ ხასიათს აძლევდა ის, რომ ბევრა მიწაზე იყო შეწერილი და მოსაგლიანობის გაზრდის შემთხვევაში გლეხს ბევრა არ უდიდებოდა. ეს გლეხს მეურნეობის წარმოებისა და გაზრდა-გაფართოების სტიმულს აძლევდა. ასევე გლეხს ფუძის შიგნით მოქმედების სრული თავისუფლება ჰქონდა მინიჭებული. მეურნეობის რომელი დარგიც უნდოდა, იმას მოჰკიდებდა ხელს. ესეც მის მეურნეობას ინტენსიურ ხასიათს აძლევდა და ბაზართან აახლოებდა.

გლეხობა წარმომავლობით თუ მეზაგონესთან ურთიერთობის წესით (გრადიციით) მრავალრიცხოვან კატეგორიად იყოფოდა. გლეხები ერთმანეთისაგან განსხვავდებოდნენ ეკონომიკური მდგომარეობითაც. ამ უკანასკნელის საფუძველს მაინც საგლეხო ფუძის (საკომლოს) რაოდენობა ქმნიდა. იყვნენ სრულფუძიანი გლეხები, მაგრამ უმრავლესობას ფუძის მეტი ან ნაკლები რაოდენობა ეკურა. ეს ბუნებრივი შედეგი იყო საგლეხო კომლების გამრავლებისა, ანდა მეურნეობის უნარიანად წარმართვისა.

ცალკე უნდა აღინიშნოს მთის მოსახლეობის მდგომარეობა. იგი, სოციალური განვითარების თვალსაზრისით, საქართველოს ბარის მოსახლეობას ჩამოუვარდებოდა. აქაური მოსახლეობა ფეოდალური უღლისაგან ჯერ კიდევ ძირითადად თავისუფალი იყო, შემორჩენილი იყო თემური ურთიერთობის წესები, მაგრამ რაც უფრო ინტენსიურად ვითარდებოდა საქართველოს ბარში ფეოდალური ურთიერთობანი, მით უფრო მეტად აქცეულა მთას თავისი გაყვლების ქვეშ და იქაც შეჰქონდა ამ ურთიერთობის წესები. მთის თავისუფალი მოსახლეობა ებრძოდა ამას, მაგრამ საქართველოს ფეოდალური სახელმწიფო მკაცრი ზომებით ახშობდა მათ წინააღმდეგობას. მაგალითად, თამარის მეფობის ბოლო წლებში დიდი აჯანყება მოხდა აღმოსავლეთ საქართველოს მთიანეთში და მხოლოდ სამთიანი სასტიკი ბრძოლებით მოხერხდა ამ აჯანყების ჩახშობა.

ფეოდალური კლასი შედგებოდა მეფის საგვარეულოსა და სხვადასხვა რანგის აზნაურებისაგან. XI-XII საუკუნეების მანძილზე დიდი ცვლილებები მოხდა აზნაურთა უმაღლესი ფენის - დიდგვაროვანი აზნაურების ანუ მთავრების სოციალურ და პოლიტიკურ მდგომარეობაში. საქართველოს გაერთიანება ცალკეული სამეფო-სამთავროებისა და სხვა ნახევრად დამოუკიდებელი საფეოდალოების (სენიორიების) გაუქმების, ანდა მათი პოლიტიკური უფლებების მკვეთრი შემლუღის გზით მიმდინარეობდა. ცალკეული მეფეების (მაგალითად, ეგრის-აფხაზეთის მეფის, ქართველთა მეფის, რანთა და კახთა მეფის, ლორე-გამირის მეფის) ხელისუფლება ერთი მეფის - „ყოველი საქართველოს“ მეფის ხელისუფლებაში გაერთიანდა, ხოლო ძველი სამეფო საგვარეულოების შთამომავლებმა, უკეთეს შემთხვევაში, ერთიანი საქართველოს უმაღლესი არისტოკრატიის შემადგენლობა შეაქვეს. ასევე, ძველმა ნახევრად და-

მოუკიდებელმა მთაერებმა (გამათაერებული ერისთავთ-ერისთავები, ერისთავები და ა. შ.), რომლებიც საქართველოს თვითმპყრობელი მეფის მსახვრალ ხელს გადაურჩნენ და იძულებულნი გახდნენ შერიგებოდნენ გარდაუვალ სინამდვილეს, შეიცვალეს თავიანთი ორიენტაცია. ახლა ისინი უკვე დამოუკიდებელი (შეუვალი) სამფლობელოების შენარჩუნებისათვის კი აღარ იბრძოდნენ, არააღედ მეფის კარზე პრივილეგიებისა და დიდი თანამდებობების მოპოვებას ცდილობდნენ. წინა პლანზე წამოიწიეს ღიღებულმა ანუ „ღიღების“ მქონე აზნაურებმა. „ღიღება“ ღიდ სამოხელეო თანამდებობას ნიშნავდა სათანადო სარგო-სამფლობელოთი. ამის შემდეგ ერისთავობა ან ერისთავთ-ერისთავობა უკვე მთავრობას კი აღარ ნიშნავდა, არამედ მეფის მოხელეობას, რომელიც „მოსაკარგავეობას“ უახლოვდებოდა. თუმცა ისიც უნდა აღინიშნოს, რომ ეს პროცესი ჯერ კიდევ ბოლომდე არ იყო მიყვანილი და ბრძოლა ამ პროგრესულ გენდენციებსა და მის საწინააღმდეგო რეაქციას შორის კელაე გრძელდებოდა.

ფეოდალური კლასის ღიდ უმრავლესობას წვრილი და საშუალო აზნაურები შეადგენდნენ, რომელთა მნიშვნელოვანი ნაწილი უშუალოდ მეფის ეასალები (ყმები) იყვნენ, ნაწილი კი სხვადასხვა პაგრონების ყმებად (ვასალებად) ითვლებოდნენ. მათი ძირითადი საქმიანობა სამხედრო სამსახური იყო. აზნაურები იყვნენ ციხიანნი და უცისონი. ციხის ქონება დიდი სოციალური და პოლიტიკური უპირატესობა იყო. ზოგიერთებს ეკავათ სხვადასხვა სამეურნეო-ადმინისტრაციული თანამდებობანი. მათი სამსახური პაგრონისადმი განსაზღვრული იყო არა მარგო ეკონომიკური დამოკიდებულებით, არამედ მრავალსაუკუნოვანი გრადიციებით, ფეოდალური წეს-ჩვეულებებით.

საქართველოში, ეეროპის მსგავსად, დამკვიდრდა რ ა ი ნ დ ო ბ ი ს ი ნ სტიგუტი. გამომუშაეებული იყო რაინდობის ეთიკეტი (ზრდილობა) და უფლება-მოვალეობანი. თვითონ გერმინი რაინდიც, ფრანგულის მსგავსად, თავდაპირეულად მხედარს აღნიშნავდა. რაინდის აღსანიშნავად XI-XII სს-ის საქართველოში იხმარებოდა გერმინები - „ჭაბუკი“, „ყმა“ ან „მოყმი“.

რაინდობა, როგორც ჩანს, საქართველოში სამთავრო-სენიორიების წარმოქმნის დროიდანეუა საგულეებელი, მაგრამ მან განსაკუთრებულ გაქანებას მიადწია XI-XII საუკუნეებში. საშუალო და წვრილი ფეოდალები - რაინდი-აზნაურები ცდილობდნენ მეფის სამსახურში ჩადგომას. ამას ხელს უწყობდა თვით მეფის პოლიტიკაც. მაგალითად, საქართველოს პირეული გამაერთიანებელი მეფის ბაგრატ III-ის გარშემო შემოკრებილნი ჩანან ფეოდალთა ფართო მასები და სწორედ მათი სახით, კარგად გაწვრთნილი და მრავალრიცხოვანი რაინდული ლაშქრის მეშვეობით, ბაგრატ მეფე აღწევს ღიდ წარმატებებს როგორც საშინაო, ისე საგარეო ასპარეზზე. რაინდული ლაშქრის ორგანიზებას განსაკუთრებული ყურადღება მიაქცია დაეით აღმაშენებელმა. იგი თვითონ წვრთნიდა და ხელმძღვანელობდა მათ, უმაღლებდა დისციპლინასა და საბრძოლო სულისკვეთებას.

ფართო გასაქანი მიეცა რაინდობას XII ს-ის მეორე ნახეეარში, გიორგი III-ის და თამარის მეფობის დროს. ამ პერიოდის საქართველოს წარმატებული ომები უდავოდ რაინდული ლაშქრის კარგად ორგანიზებულობის შედეგია.

განხილული პერიოდის საქართველოში ქალაქების რაოდენობისა და მოსახლეობის მრდასთან ერთად იზრდებოდა მათი ეკონომიკური და პოლიტიკური

მნიშვნელობა. საქართველოს ქალაქების მოსახლეობა ძირითადად ეაჭრებისა და ხელოსნებისაგან შედგებოდა. ქალაქების მოსახლეობა, რა თქმა უნდა, არ იყო ერთგვაროვანი. ესენი იყვნენ სოციალურად თავისუფალნიც და ფეოდალ-მებაგონეთა ყმებიც.

თავისუფალ ეაჭართა პრივილეგიებულ ზედა ფენას შეადგენდნენ დიდ-ეაჭრები. მათგან ინიშნებოდნენ ქალაქის მოსახლეობისათვის მოსამართლე და სხვა მაღალი თანამდებობის პირები. ეაჭართა გარკვეულ ორგანიზაციულ გაერთიანებას სათავეში ედგა ეაჭართუხუცესი. დიდეაჭრები მნიშვნელოვან როლს ასრულებდნენ როგორც ქალაქის მმართველობაში, ისე ქვეყნის პოლიტიკურ ცხოვრებაში. მეფის ხელისუფლება მათთან კარგი ურთიერთობის შენარჩუნებას ცდილობდა. გარდა იმისა, რომ დიდეაჭართაგან ხაზინას საკმაოდ კარგი შემოსავალი ჰქონდა, ისინი ასრულებდნენ მნიშვნელოვან სახელმწიფო დავეალებებს, როგორც იყო უცხოეთიდან სათანადო ინფორმაციის შემოტანა, გარკვეული დიპლომატიური დავეალებები და სხვა.

ქალაქის მოსახლეობის მნიშვნელოვან ნაწილს შეადგენდნენ უფრო დაბალი შეძლების ეაჭრები, რომელთა უმრავლესობა მეფის, მსხვილი და წყრილი აზნაურების ან ეკლესიის ყმები იყვნენ. მათი ნაწილი ახერხებდა თავდახსნას.

ქალაქში მცხოვრები ხელოსნები ასევე იყვნენ თავისუფალნიც და მებაგონეთა ყმებიც. ხელოსნური ნაწარმი მზადდებოდა როგორც დაკვეთით, ისე ბაზრისათვის. არის ვარაუდი, რომ ცალკეული ღირებულების ხელოსნები გაერთიანებული იყვნენ ამქრების მსგავს კორპორაციებში, რომელთაც სათავეში უფროსები („უხუცესები“) ედგათ. მაგალითად, ამ პერიოდის წყაროებში დასახელებულია: „გალაგობთუხუცესი“, „მკერვალთუხუცესი“, „მხაგვართუხუცესი“, „მზარეულთუხუცესი“ და სხვა.

ქალაქების მოსახლეობას ცხოვრების თავისი წესი ჰქონდა. მათში ზოგჯერ ფეოდალური იდეოლოგიისა და მენგალობისაგან განსხვავებული შეხედულებებიც ვრცელდებოდა. მაგალითად, XIII ს-ის დასაწყისის თბილისში გავრცელებული ყოფილა სუფიურ-მისტიკური მიმდინარეობა — რინლობა, რომელიც უპირისპირდებოდა ოფიციალურ ორთოდოქსულ რელიგიებს. რინლობის მრწამსის მიმდევარი ყოფილა თვითონ საქართველოს მეფე ლაშა-გიორგიც.

ქალაქის მოსახლეობის გარკვეულ ნაწილს შეადგენდნენ „ქალაქის ღარიბები“, გლახაკნი, სხვადასხვა დეკლასირებული ელემენტები, რომელთა მომრავლება მეფის ხელისუფლებას მნიშვნელოვან პრობლემებს უქმნიდა.

სახელმწიფო ფორმირება XI-XII საუკუნეების საქართველოში

XI-XII საუკუნეებში ისევე, როგორც XIII საუკუნის დასაწყისისათვის, საქართველოს გაერთიანებისა და მძლავრ სახელმწიფოდ ჩამოყალიბებასთან ერთად ყალიბდებოდა სახელმწიფოს მმართველობის ერთიანი სისტემა. გაერთიანებული სახელმწიფოს სათავეში იდგა მეფე, რომლის უფლებებიც კანონით შეუზღუდელი იყო. თეორიულად იგი ქვეყანას განაგებდა „ნებითა ღვთისათა“; ოფიციალურად იწოდებოდა „მეფედ აფხაზთა, ქართველთა, რანთა, კახთა და სომეხთა, შარვან-შაჰ და შაჰინშაჰ და ყოელისა აღმოსავლეთისა და დასავლეთისა თვითფლობით მპყრობელად“. ამ ფორმულის შინაარსი

გემოთ. დაეით აღმაშენებლის ხელისუფლების განხილვისას, უკვე გვეხსიანა განმარტებული. აქ მხოლოდ იმას აღვნიშნავთ განმეორებით და დავეკმატებით. რომ საქართველოს მეფის ამ გიგულაგურაში ქვეყნების დასახელების რიგი იმეორებს მათი ერთ სახელმწიფოში ვაერთიანების ისტორიულ თანამიმდევრობას. ზი კჯერ. უცხოურ წყაროებში (სპარსულში, არაბულში, რუსულში) საქართველოს სამეფოს შემოკლებით ამ გიგულაგურაში პირველ ადგილზე მდგომი ქვეყნის სახელის მიხედვით მარტივად ა ფ ხ ა მ ე თ ა ლ მოიხსენიებენ.¹ გიგულაგურაში „აღმოსავლეთისა და დასავლეთის“ მკერობელობა მიუთითებს აღმოსავლეთის მართლმადიდებლურ სამეაროში პირველობას, რისი პრეგენზითაც გამოდიოდა საქართველოს სამეფო კარი ბიზანციის საპარსისპოროლ და მეტოქედ. ამავე პერიოლში თავს იჩენს მეფის პიროვნების გაღმერთების გენდესციატ. გარდა იმისა, რომ თოფციაღურად ხამი ესმებოდა თეორიას ბაგრატიონთა იესე-დავით-სოლომონისაგან წარმომადელობის შესახებ. გიორგი III-ის თანამედროვე და მეხოტბე ისტორიკოსები არ სჯერდებოლენც იმის მტკიცებას, რომ გიორგი მეფე თვით ღმერთმა მოუქლცინა მის ქვემეგრდომებს თავის მსგავსება ხელმწიფედ („ღრმთისაგან მის სახელ ზენილი პაგრონი“), არამედ უკვე მის ასულს, თამარ მეფეს ეწოლება წმიდა სამების მეოთხე წეერი („სამებისაგან ოთხად თანააღმეკებული“). „აეღესგაიანი“, ღვთაებრივად სრულყოფილი. თოფციაღურად, ღოკემენგებში თამარს, ისევე, როგორც ბიზანციის იმპერატორებს, „ღეთის სწორი“ ეწოდებოდა.

ასეთი თეორიული ნორმების მიუხედავად, საქართველოს მეფის ხელისუფლებას მნიშვნელოვნად ზღუდავდნენ დიდგვარიოქაში. თუ დაეით აღმაშენებლის ან გიორგი III-ის ხელისუფლება თითქმის აბსოლუტური (თვითმკერობეღური) ხასიათისა იყო, თამარი იძულებული გახდა ერთგვარ დათმობაზე წასულიყო და გარკვეულად შეეზღუდა თავისი ძალაუფლება დიდგვარიოქასია სასარგებლოდ. მეფე ყველა მნიშვნელოვან საკიოხს მხოლოდ დ არ ბ ა მ ი ს „თანადგომითა და ერთნებაობით“ წეეკტა.

დარბაზი საქართველოს ფეოდალურ მონარქციაში განსაკუთრებული მნიშვნელობისა იყო. იგი შედგებოდა „დარბაისელთაგან“, რომელშიც შედიოდნენ ვაზირები და მათი ხელქვეითი მოხელენი, საქეყენოდ გამრიგენი (ერისთაენი) და უმაღლესი საეკლესიო პირნი. დარბაზი ანუ ს ა ხ ე ლ მ წ ი ფ ო ს ა ბ ჳ ო იკრებებოდა მეფის თავმჯდომარეობით, როგორც სათათბირო ორგანო. ხსლომის დროს მკაცრად იცავდნენ გარკვეულ ეთიკეტს. უფროს-უმცროსობას. დარბაისელთა ერთ ნაწილს ჯდომის უფლება ჰქონდა, მეორე ნაწილს კო — არა. იგი ყვეზე უნდა მღვარიყო. ვაზირები ოქროწყდილ სელებზე (საეარძლებზე) ისხდნენ, ზოგნი სასთეულით (ე. ი. ბალიშებით), ზოგნი უსასთეულოდ, ზოგნი ნაგით (ვადასაფარებლებით), ზოგნი უნაგელად. ჯდომის წესის ამ გარეგნულ გამოხატულებაში აისახებოდა თვით მოხელეთა იერარქიული წეობაე.

ქვეყნის მართე-გამგეობას სამეფო კარი სავაზიროს სამუალებით ახორციელებდა. ვაზირი სათაეეში ეღვა მმართველობის ცალეეულ დარგს. ვაზირ-

1 ამან მისეეა საბაზი ზოფიერი ვაი-მეეეხერა და ვაი-პოღოციკოსის თანამედროვე აეზაბეიში, რომ ემტკიცებინა, თითქმის ე. წ. აეზაბია (მათი მტკიცებით თანამედროვე აეზაბია წინაპრების) ძლიერი სახელმწიფო უკვე არსებობდა IX-X საუკუნეებდან. მისი უბიღიმოდ, სადაე კო გერმანი აეზაბია ნახეხენი (მათი ნამდილი მინარზის უგულბეღეღყოფით) უმეაღოდ თაეეანი წინარებს გულასხიბიბენ.

თა გაერთიანება კი ქმნიდა ეაზირთა საბჭოს. რომელსაც თავმჯდომარეობდა მეფის უახლოესი პირი და „ეაზირთა შორის უპირველესი“ - მწიგნობართუხუცეს-ჰყონდილედი, რომლის წარმომოხაზვე და შინაარსზე ზემოთ უკვე გვქონდა საუბარი. მწიგნობართუხუცესი (კახელერა) სათავეში ედგა მეფის სამწიგნობროს (კასეელარას), რომელსე 26 მწიგნობრისგან (მღიენისგან) შედგებოდა. ესენი, როგორც წესი, ბერები იყვნენ. თეითონ მწიგნობართუხუცესიც უეჭველად მონაზონი (ბერი) უნდა ყოფილიყო, ამიტომ, სხვა ეაზირებისაგან განსხვავებით, მისი ხელი (თანამდებობა) მიწათმფლობელობასთან არ იყო დაკავშირებული. მას არც მემკვიდრეები გააჩნდა და არც თავისი მღვთმარეობის „ამაჰლობით“ (ე. ი. მემკვიდრეობით) შენარჩუნებით იყო დაინტერესებული. ამიტომ მწიგნობართუხუცესი არცებითად მეფის უეროვალესი მოხელე იყო და მისი სიძლიერე მხოლოდ და მხოლოდ მეფეზე იყო დამოკიდებული.

მწიგნობართუხუცესის გარეშე არ წყლებოდა არცერთი სახელმწიფოებრივი საქმე, მაგრამ მეფის გარეშე რაიმე გადაწყვეტილების მიღება მას დამოუკიდებლად არ შეეძლო. იგი იყო მეფის უახლოესი მრჩეველი, მართლმსაჯული, სამეფო სპისა და მეფის პირალი ქონების მმართველი. როგორც აღნიშნული იყო, იგი სათავეში ედგა უზენაეს სასამართლო ორგანოს - „ს ა ა ჯ ო კ ა რ ს“, რომელიც ქვეყნის სხვადასხვა კუთხიდან და სხვადასხვა ფენებიდან მომდინარე საჩივრებს იხილავდა. ამ უმაღლეს მოხელეს, რომელიც ამავე დროს ეპისკოპოსიც (ჰყონდილედი, ბელიელ-ალაქერდელი და სხვ.) იყო, საეკლესიო საქმეებიც ეკითხებოდა. ამრიგად, მწიგნობართუხუცეს-ჰყონდილელის ხელთ გაერთიანებული იყო უმაღლესი საერო და საეკლესიო ხელისუფლება.

მომდევნო მსიამუნელობის ეაზირი იყო ა მ ი რ ს პ ა ს ა ლ ა რ ი . თანამედროვე გერმისოლოგიით იგი სამხედრო მინისტრი იყო და ლაშქრობის საქმეს განაგებდა. როცა მეფე ომში არ იყო, ჯარის წინამძღოლობა და სარდლობა ამირსპასალარს ევალებოდა. მასვე ევალებოდა ლაშქრობის გეგმის შედგენა, მშვიდობიანობის დროს ჯარის მზაობა (წვრთნა, აღრიცხვა) და თადარიგის დაჭერა. მეფის მიერ საგამგეო ქვეყნის გაყემა, ანდა მამულის წყალობა მისი მონაწილეობით ხლებოდა. მისი ხელქვეითი მოხელენი იყვნენ: ა მ ი - რ ა ხ ო რ ი (მეცხენეობის განმგებელი) და მ ე ა ბ ჯ რ ე თ უ ხ უ ე ს ი (შეიარაღების განმგებელი). მათ ექვემდებარებოდნენ აჩუხჩი (სამეჯინიბოს მოხელე), ამირჩქარი (შიკრიკოტუხუცესი) და მერემეთუხუცესი. მათივე განსაგებელი იყო გარდასანა ანუ სამეფო აბჯარ-იარაღის საწყობი და ა. შ.

ქვეყნის შიგნით წესრიგს, სამეფო დარბაზობას, ცერემონიებს განაგებდა მ ა ნ დ ა გ უ რ თ უ ხ უ ე ს ი . მისი ხელქვეითი მოხელენი იყვნენ ა მ ი - რ ე ჯ ი ბ ი (ცერემონმაისგერი) და გ ა ნ მ გ ე ბ ე ლ თ უ ხ უ ე ს ი . მასვე ექვემდებარებოდნენ მ ა ნ დ ა გ უ რ ე ბ ი (300 სახლი ანუ კომლი საქართუელოს სხვადასხვა ნაწილში), მ ს გ ო ვ ა რ - ა გ ე ნ გ ე ბ ი , აგრეთვე, სხვა წერილი მოხელენი.

ფინანსთა მინისტრს უდრიდა მ ე ჭ უ რ ჯ ლ ე თ უ ხ უ ე ს ი ს სახელო. იგი მეფის საჭურჭლის ანუ საზინის განმგებელი იყო. მას ექვემდებარებოდნენ საჭურჭლის ნაცვალი, მუშრები (ქალაქთა ბაჟის, სევაჭრო გადასახადის ამკრეფი მოხელე) და სხვ. მასვე ექვემდებარებოდნენ ძველი სამეფო ქალაქები.

XIII საუკუნეში ამ საეაზირიებს დაემატა ა თ ა ბ ა გ ი ს ა და მ ს ა - ხ უ რ თ უ ხ უ ე ს ი ს ხელი. ათაბაგობა ქართული ინსტიტუტი არ არის და

იგი შემოიღეს მეზობელი მაჰმადიანური ქვეყნების ანალოგიით, სადაც ათაბაგს ფორმალურად გახტის შემკვიდრის აღზრდა ევალებოდა, ხინამკვილეში სულგნის პირველი მრჩეველი და მოხელე იყო. ათაბაგიობა, როგორც ჩანს, ქართული მწიგნობართუხუცესის საპირისპირო ინსტიტუტია და შემდგომში მას მართლაც ასეთი მნიშვნელობა მიენიჭა. მსახურთუხუცესი კი სამეფო სახლის პირადი მეურნეობისა და სახასო მამულების განმტკებელი მოხელე იყო. მასვე ევალებოდა მეფის „შეკაზმა“ (საზღვიმო მორთვა) და ა. შ.

აღვლილებზე ქვეყნის მართვა-გამგეობის, ჯარის გამოყენებისა და სხვა ფუნქციებს ასრულებდნენ „საქვეყნოდ გამრიგე მოხელენი“: ერისთავთ-ერისთავები, ერისთავები, ხევისთავები, ციხისთავები. XII საუკუნეში საერისთავოები და საერისთავთ-ერისთავოები უკვე ძველი მნიშვნელობის სამთავროები კი აღარ იყვნენ. არამედ სამოხელეო-განსაჯებლებს წარმოადგენდნენ. დასავლეთ საქართველოს გერიგორიაზე შემდეგი საერისთავთ-ერისთავოები იყო: 1. სვანთა (ერისთავი ბარამ ვარდანის ძე), 2. რაჭა-თაგურის (კახაბერ კახაბერის ძე), 3. ცხუმის (ოთალო შარვაშიძე), 4. ოღისის (ბელიანი), 5. არგვეთის (ამანელისძე). აღმოსავლეთ საქართველოში: 1. ქართლის (ერისთავი რაგი სურამელი), 2. კახეთის (ბაკურ ძაგანის ძე), 3. პერეთის (ასათ გრიგოლის ძე), 4. სამცხის (ბოცო ჯაყელი). ი.ე. აგრეთვე, ხანაპირო-საერისთავოები ანუ სასაზღვრო ზოლის საერისთავოები. მონაპირე ერისთავის მოვალეობა უპირატესად მეზობელი მტრის ქვეყნის სამხედრო დაზვერვა იყო. მონაპირეს განკარგულებაში იყო შესაფერისი სამხედრო ძალა, რომლითაც ის თავის ხანაპიროს იცავდა მტრის მტერი თარეშისაგან. XII ს-ის ბოლოს საქართველოში თურქ დამპყრობთა წინააღმდეგ მიმართული 6-7 ასეთი ხანაპირო-საერისთავო იყო.

ქართული კულტურა XI-XII საუკუნეებში

XI-XII საუკუნეები არა მარტო ქართული სახელმწიფოებრიობის აღმავლობისა და გაძლიერების ხანაა, არა მარტო სოციალური და ეკონომიკური დაწინაურების ეტაპია საქართველოს ისტორიაში, არამედ ქართული კულტურის ბრწყინვალე აყვავების პერიოდიცაა. იგი ბუნებრივი შედეგია წინა პერიოდის ქართული კულტურის განვითარებისა. მით უმეტეს, რომ არც ამამდე აღრე და არც შემდგომ მას ნორმალური განვითარებისათვის ასეთი ხელსაყრელი პირობები აღარ ჰქონია. XI-XII საუკუნეებში დიდ დაწინაურებას მიაღწია ქართული კულტურის თითქმის ყველა დარგმა, უპირველეს ყოვლისა, ქართულმა მეცნიერებამ.

საქართველოში მეცნიერება სახელმწიფო პოლიტიკის რანგამდე იყო აყვანილი. ისეთმა დიდმა პოლიტიკურმა მოღვაწემ, როგორც იყო დავით აღმაშენებელი, განსაკუთრებული ყურადღება მიაქცია საქართველოში მეცნიერების დიდმნიშვნელოვანი კერების შექმნას. მან დააარსა გ ე ლ ა თ ი ს ა და ი ყ ა ლ თ ო ს აკადემიები, სადაც თავი მოუყარა საქართველოსა და უცხოეთში მოღვაწე გამოჩენილ ქართველ მეცნიერებს და შემოქმედებითი მუშაობისათვის უაღრესად ხელსაყრელი პირობები შეუქმნა. გელათის აკადემიას ხელმძღვანელობდა მ ო ძ ლ ე ა რ თ - მ ო ძ ლ ე ა რ ი , რომელიც უდიდესი პატივისცემით სარგებლობდა მთელს საქართველოში და საქართველოს სამეფო კარზე. მაგალითად, დარბაზობაზე მოწვეულ მოძღვართ-მოძღვარს მე-



ველათი. მარცხნივ აკადემიაში შესასვლელი.

უე უურო მეგი პაგიით ხელებოდა, ვიღრე თუნდაც კათალიკოსს, ანდა ჭყონ-
დიდელს. ველათისა და იყალთოს აკადემიებში მოღვაწეობდნენ ისეთი ცნო-
ბილი შეცნიერი კილოსოფოსები, როგორც იევენს იო ა ნ ე პ ე გ რ ი ვ ი ,
ა რ ს ე ნ ა ყ ა ლ თ თ ე ლ ი , ი თ ა ნ ე გ ა რ ი ჭ ი ს ძ ე და სხე.

XI-XII საუკუნეებში, საქართველოში არსებული სამეცნიერო ცენტრების გარ-
და დიდი მეცნიერული მუშაობა წარმოებდა საქართველოს ფარგლებს გარეთ
არსებულ ქართულ მონასტრებში. ასეთები იყო ათონის მთაზე უკვე X საუკუნი-
დან დაარსებული ივერიის მონასტერი, სადაც მოღვაწეობდნენ იო ა ნ ე ,
ე ქ ე თ ი მ ე და გ ი ო რ გ ი ათონელები. ამ მონასტერს ათონის აკადე-
მიაე ეწოდებოდა; შავი მთის მონასტერი, ანგიოქიის მახლობლად, სირიაში.
აქ მოღვაწეობდა დიდი მეცნიერი, ფილოლოგი და ფილოსოფოსი ე ყ რ ე მ
მ ც ი რ ე ; ჯერის მონასტერი პალესტინაში, იერუსალიმის მახლ ობლად, რო-
მელიც აგებული იყო კ რ ო ხ ო რ ე ქ ა რ თ ვ ე ლ ი ს მიერ XI საუკუნის
40-50-იან წლებში. იგი მალე იქცა არა მარტო უმნიშვნელოვნეს სამეცნიე-
რო-ლიტერატურული მუშაობის ცენტრად, არამედ მას საერთაშორისო ასპა-



ათონის ივერიის მონასტრის თანამედროვე ხედი.

ლომთაყვანისადაცა
სა 1099 წელს შაჰრუხი
მოაღწია მთლიანად ქართლს
სამთავროსა...

უკანა მხარეს მოიხსენიება
ქუთაისის მეფისა
და მისი ძმისა
მეფისა...



ლომთაყვანისადაცა
შაჰრუხის ძეგლი
მთაყვანისადაცა
შაჰრუხის ძეგლი
მთაყვანისადაცა
შაჰრუხის ძეგლი
მთაყვანისადაცა
შაჰრუხის ძეგლი

ლომთაყვანისადაცა
შაჰრუხის ძეგლი
მთაყვანისადაცა
შაჰრუხის ძეგლი
მთაყვანისადაცა
შაჰრუხის ძეგლი
მთაყვანისადაცა
შაჰრუხის ძეგლი

ჯრუჭის თისთავის ძველქართული გეგმა (XII ს.).

რი მოლვაწის, „დასაეღეთის დიდი დომესტიკოსის“, ქართველი დიდაშნაურის გრიგოლ ბაკურიანის ძის მიერ. იგი მდებარეობდა ქ. ფილიპო-პოლის (დღევანდელი პლოვიდი) მახლობლად და მხოლოდ ქართველების-თვის იყო განკუთვნილი. იქ მთელი 20 წლის განმავლობაში მოლვაწიობდა ქართველი ფილოსოფოსი იოანე პეტრიწი, რომელიც ცნობილი ბიზანტიელი ფილოსოფოსების-მიხედო ფსელოსისა და იოანე იგალოსის მიმღე-ვარი იყო. ამას გარდა, არაერთი მომავალი ქართველი მეცნიერი იღებდა გა-ნათლებას კონსტანტინოპოლის მანგანის აკადემიასა და სხვა უმაღლეს სას-წავლებლებში.

ბერძნული ენის სრულყოფილი ცოდნა ქართველ მეცნიერებს საშუალებას აძლევდა საფუძვლიანად აეთვისებინათ ელინური კულტურის შემკვიდრეობა. ამ პერიოდის ქართული კულტურის თავისებურება, დასაეღეთის ამავე ქერო-ლის კულტურასთან შედარებით, ის იყო, რომ საქართველოს, როგორც აღ-მოსაეღეთისა და დასაეღეთის მიჯნაზე მდებარე ქვეყანას, საშუალება ჰქონ-და გასცნობოდა და აეთვისებინა არაბულ-სპარსული კულტურაც და თავისი მწერლობა და ხელოვნება კიდევ უფრო გაემდიერებინა.

XI-XII საუკუნეების საქართველოში დიდი მთარგმნელობითი მუშაობა წარ-მოებდა. ქართველ მეცნიერთა და ლიგერატორთა წინაშე იდგა ამოცანა: ქარ-თულ ენაზე გადმოეღოთ მთელი ის სამეცნიერო თეოლოგიურ-ქრისტიანოლოგი-ური, აგრეთვე მხატვრული ლიგერატურა, რაც ბერძნულად და აღმოსაეღეთ-ის კულტურულ ენებზე არსებობდა. ქართულად ითარგმნებოდა არა მარგო-ქაგიოტრაფიულ-ლიგურგიული ლიგერატურა, არამედ ანტიკური და ქრისტიან-ული ხანის ბერძენი ფილოსოფოსების თხზულებანიც. აღმოსაეღურიდან ძი-რითადად საერო ხასიათის ძეგლები გადმოჰქონდათ.

მეცნიერების დარგებიდან XI-XII საუკუნეებში და XIII საუკუნის დასაწყის-ში განსაკუთრებით განვითარდა ქართული ისტორიოგრაფია. შეიქმნა საის-

რებზე გააქინდა ქართული კულტურის მონაპოვარიც. ევროპულ ჯვაროსანთა მიერ იერუსალიმის აღებისა და იქ იე-რუსალიმის სამეფოს შექმნის შემდეგ (1099-1187 წწ.), მიუხედავად იმისა, რომ ლათინებმა მართლმადიდებლუ-რი გაძირების უმრავლესობა დაისა-კუთრეს, ჯერის მონასტერი კვლავ ქართველთა ხელში დატოვეს. 1187 წელს იერუსალიმის მუსლიმანთა მი-ერ დაპყრობის შემდეგ თამარ მეფემ იქ საგანგებო ელჩობა მიაღწინა და უმბრუნელო იერუსალიმის ქართუ-ლი საგანგებო შეუვალობა.

განსაკუთრებით დიდი როლი ეკუთვნის ქართული კულტურის გან-ვითარებაში პეტრიწის ქართულ მონასტერს, რომელიც 1083 წელს აშენებული იყო ბიზანტიის გა-მოჩენილი სამხედრო და პოლიტიკუ-

გორიო თხზულებანი, რომლებშიც შესწავლილი და გაანალიზებული იყო ცალკეული გამოჩენილი მეფეების ცხოვრება და მოღვაწეობა, იყო ცდა, პასუხი გაეცა მამისიწერილი ქართული საზოგადოებისათვის საინტერესო იყო საკითხებზე, როგორც იყო ქართველი ხალხის წარმოშობა და კავკასიის სხვა ხალხებთან მონათესავეობა, ქართული სახელმწიფოებრიობის აღმოცენება და ურთიერთობა ახლობელ და შორეულ სახელმწიფოებთან, საქართველოში ქრისტიანობის შემოსვლა და სახელმწიფო რელიგიად გამოცხადება, ბაგრატიონთა სამეფო დინასტიის წარმომავლობა და დამკვიდრება საქართველოში, ერთიანი ქართული სახელმწიფოს „ყოველი საქართველოს“ წარმოქმნა, გაძლიერება და სხვ. ამ პერიოდში შეიქმნა ქართული საისტორიო თხზულებების კრებული, რომელიც იწოდებოდა „ქართლის ცხოვრებად“. მასში შესულია ისტორიკოსების: ლეონტი მროველის, ჯუანშერ ჯუანშერიანის, სუმბაგ დავითის ძე ბაგრატიონის თხზულებანი, აგრეთვე უცნობი ავტორების „მატიანე ქართლისაჲ“, „ცხოვრება მეფეთა-მეფე დავითისი“, „ისტორიანი და აზმანი შარაქანლეთანი“, „ცხოვრება მეფეთა-მეფე თამარისი“ და სხვ.

ლეონტი მროველი (XI ს.), რომელსაც ეკეთვნის საქართველოს უძველესი პერიოდის ისტორიის შედგენა, სარგებლობდა როგორც მისი დროისთვის არსებული წერილობითი წყაროებით, ისე ზეპირგადმოცემებითა და მოთხებით. იგი ქართველთა წარმომავლობას უკავშირებდა ბიბლიურ პერსონაჟებს და კავკასიის ხალხების საერთო მამამთავრად მიაჩნდა ნოეს შესამეძის იაფეტის შთამომავალი თარგამოსი. მიუხედავად იმისა, რომ მის თხზულებაში ბევრია ზღაპრულ-ლეგენდარული, მასში მაინც დაცულია ძვირფასი ცნობები, რომლებიც სხვა მონაცემებითაც დასტურდება. მანვე გადაამუშავა და თავის თხზულებაში შეიგანა ქართველთა განმანათლებლის, წმ. სინოს ცხოვრება და მოღვაწეობა, აგრეთვე, წმ. არხილის წამება და სხვ.

ასევე XI საუკუნის ავტორია ჯუანშერ ჯუანშერიანი, რომელმაც აღწერა ეპიგრაფიკული გორგასლის მოღვაწეობა და შემდგომი პერიოდი VIII საუკუნის 40-50-იან წლებამდე. მის თხზულებაშიც, წერილობით წყაროებთან ერთად, უხედავად გამოყენებული სალხური გადმოცემები და საემირო ეპოსი.

სუმბაგ დავითის ძე ბაგრატიონის თხზულება „ცხოვრება და უწყება ბაგრატიონთა“ ეძღვნება საქართველოს სამეფო დინასტიის ბაგრატიონთა ეინაობისა და წარმომავლობის გარკვევას, მათ თავგადასავალს საქართველოში მოსვლიდან ბაგრატიონთა IV-ის მეფობამდე. საქართველოს ისტორიას VIII საუკუნიდან XI საუკუნის 80-იან წლებამდე აღწერს სხვა ისტორიკოსიც, რომლის ეინაობაც

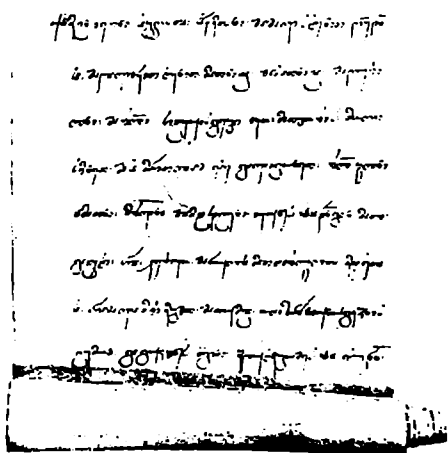

მხედრული შესრულებული ბაგრატიონთა IV-ის სიგელი (XI ს.).

უცნობია, მაგრამ იგი ამკარად მაღალი მეცნიერული ღონის ისტორიკოსია. მისი თხზულება „მაგინე ქართლისაჲ“ გამოირჩევა უხვი ფაქტობრივი მასალით, მუსტი ქრონოლოგიით, მოუღწევის რეალისტური შეფასებით.

განსაკუთრებით მაღალი მეცნიერული ღირსებისაა, ასევე უცნობი ავტორის, შესანიშნავი საისტორიო თხზულება „ცხოვრება მეფეთა-მეფე დაეთისი“, რომელიც დაწერილია 1123-1126 წლებში.

სახოგბო-პანეგერიკული ხასიათისაა, მაგრამ რეალურ ფაქტებთან ახლოს არის თამარის პირველი ისტორიკოსის თხზულება „ისტორიანი და აზმანი შარანანდელთანი“ (XIII ს-ის დასაწყისი). მისი ავტორი ღრმად განათლებული პიროვნებაა, რომელიც კარგად იცნობს როგორც ელინურ-ბიზანტიურ, ისე აღმოსავლურ (სპარსულ-არაბულ) ლიტერატურას, სწორად შედარებისათვის მოაქვს ადგილები პომპროსისა და პლუტარქეს თხზულებებიდან, ძველი ბერძენი ფილოსოფოსების ნააზრევადან. მისი თხზულება მოწმობს მაშინდელი საქართველოს მკითხველი საზოგადოების მაღალ გემოვნებასა და განათლებას.

საინტერესო და უხვი ფაქტების შემცველია თამარის მეორე ისტორიკოსის, რომელსაც პირობითად ბ ა ს ი ლ ე მ ო ს მ ო ძ ლ ე ა რ ს უწოდებენ, თხზულება „ცხოვრება მეფეთა-მეფე თამარისი“. მიუხედავად იმისა, რომ მისი მხოლოდ დასაწყისი ნაწილი იყო შემორჩენილი, მეცნიერებმა აღადგინეს ამ თხზულების სრული ტექსტი და ამჟამად იგი ერთ-ერთი ძირითადი წყაროა XII-XIII საუკუნეების მიჯნის საქართველოს ისტორიისათვის.

ამავე პერიოდში შეიქმნა არაერთი ისტორიულ-ბიოგრაფიული ხასიათის თხზულება, რომლებშიც აღწერილია ცნობილი საეკლესიო მოღვაწეების ცხოვრება. მაგალითად, გიორგი ათონელის (1009-1065) „ცხოვრება იოვანესი და ეფთიმესი“, გიორგი მცირეს (XI ს.) „გიორგი მთაწმინდელის ცხოვრება“ და სხვ. ცნობილია მეცნიერმა და ფილოსოფოსმა ე ფ რ ე მ მ ც ი რ ე მ (XI ს.) დაგვიტოვა საისტორიო თხზულებაც „უწყებაი მაგებისა ქართველთა მოქცევისასა, თუ რომელთა წიგნთა შინა მოისხენების“ და ა. შ. ამ თხზულებებში მათი ავტორების მიერ კონკრეტულად დასახულ საკითხებთან ერთად გადმოცემულია საქართველოს ისტორიის არაერთი უმნიშვნელოვანესი ფაქტი, განსაკუთრებით საქართველო-ბიზანტიის ურთიერთობიდან.

ამ პერიოდის საქართველოში მეცნიერების ღარგვრიდან განსაკუთრებული მნიშვნელობა მოიპოვა ფილოსოფიამ. ქართული საზოგადოების დაინტერესებას ფილოსოფიით და ფილოსოფოსებით მოწმობს ის ფაქტი, რომ ცნობილი ფილოსოფოსების სახელები გვხვდება არა მხოლოდ ფილოსოფიურ შრომებში, არამედ ლიტერატურულ და საისტორიო თხზულებებშიც. ფართოდ ითარგმნება ანტიკური და შემდგომდროინდელი ფილოსოფოსების: პ ლ ა ტ ო ნ ი ს , ა რ ი ს ტ ო ტ ე ს , პ ლ ო ტ ი ნ ი ს , პ რ ო კ ლ ე ს , ფ ს ე ე ლ ო - დ ი ო - ნ ი ს ე ს ანუ იგივე პ ე ტ რ ე ი ბ ე რ ი ს , ნ ე მ ე ს ი ო ს ე მ ე ს ე ლ ი ს , პ ე რ მ ი ა ს ი ს , ი ო ა ნ ე დ ა მ ა ს კ ე ლ ი ს , ა ნ ა ს ტ ა ს ი ა ს ი ნ ა ე ლ ი ს , მ ი ქ ა ე ლ ფ ს ე ლ ო ს ი ს და სხვათა შრომები. მათი ზოგიერთი დედანი დაკარგულია და მხოლოდ ქართული თარგმანითაა შემორჩენილი.

ამ პერიოდის ქართულ საზოგადოებაში ფართოდ ვრცელდება კუმანისტური იდეები, რის საფუძველსაც ქმნიდა ქვეყნის საერთო ეკონომიკური, პოლიტიკური, კულტურული და იდეოლოგიური აღმავლობა, საერო კულტურის მძლავრი განვითარება. კუმანიზმის ერთ-ერთი ძირითადი იდეაა ამქვეყნიუ-



შოთა რუსთაველის პორტრეტები პალეოგრაფის ჯერის მიწისგრიდან და ექვხისეკავისის ე. წ. თეოდორეული ხელნაწერადან (XVII ს.)

რი სინამდვილის ღირებულებების აღიარება, რაც გულისხმობს შუა საუკუნეებისათვის ღამხასიათებული მიწისა და ზეცის ღუაღიმშის დაძლევას. ამ იდეის თეორიულ დასაბუთებას იძლევა თავის შრომებში იო ა ნ ე პ ე გ რ ი წ ი . ეს ამოცანა მის ფილოსოფიურ ნაამრევში გადაწყვეტილია ნ ე თ პ ლ ა გ ო - ნ ი შ მ ი ს საფუძველზე. თუ არეოპაგიტიკულმა მოძღვრებამ, რომლის ავტორადაც, როგორც აღნიშნული იყო, ითვლება პეტრე იბერი (V ს.) და რომელიც წარმოადგენდა ნეოპლატონიზმის ქრისტიანულ გადამუშავებას, ვაძლევია ინტერესი ანტიკური ფილოსოფიისადმი, იოანე პეტრიწის (XI-XII) ფილოსოფიური მსოფლმხედველობა პროკლეს (410-485), ნეოპლატონიზმის ამ უკანასკნელი დიდი სისტემატიზატორის, მოძღვრების საფუძველზეა ჩამოყალიბებული და იძლევა მის ორგანულ განვითარებას. იოანე პეტრიწის ერთ-ერთი ძირითადი ფილოსოფიური ნაშრომია: „განმარტებაჲ პროკლესათვის დიადოხოსის და პლატონურისა ფილოსოფიისათვის“. მასვე ეკუთვნის არისტოტელეს, ნემესიოს ემესელის, ამონიოს პერმიასის და სხვათა ქართული თარგმანები. პროკლეს „კავშირნი ღეთისმეტყველებითნის“ პეტრიწისეული თარგმანი უძველესად ითვლება პროკლეს თხზულებათა მსოფლიოში ცნობილ თარგმანთა შორის.

ნეოპლატონიზმის გვერდით XI-XII სს-ის ქართულ ფილოსოფიაში წარმოდგენილია მეორე მიმდინარეობა, რომელიც მონოთეიზმისა და დოგმატიზმის პრინციპებს ავითარებდა. მისი წარმომადგენელია ა რ ს ე ნ ი ყ ა ლ თ ო ე ლ ი . მისი მთავარი ნაშრომია კომპენდიუმი „დოგმატიკონი“, რომლის ძირითად მიზანს ორთოლოქსალური (ქალკედონიგური) მიმდინარეობის დაცვა წარმოადგენდა. სხვა თხზულებათა შორის კომპენდიუმი შეიცავდა პოლემიკურ თხზულებებს მაკმადიანური და ებრაული რელიგიების, ასევე ქრისტიანობის შიგნით წარმოქმნილ სხვადასხვა მწვალებლური (ერეტიკული) მიმდინარეობების წინააღმდეგ.

XI-XII საუკუნეების ქართული ფილოსოფიური აზრის მოწინავე მიმდინარეობას აგრძელებს გენიალური ქართველი პოეტი შ ო თ ა რ უ ს თ ე ე ლ ი ,

რომლის პოემა „ვეფხისტყაოსანი“, მაღალპოეტურ ღირსებებთან ერთად, საინტერესო ფილოსოფიური იდეების შემცველი ნაწარმოებია. იგი ამჟღავნებს ნეოპლატონიზმის, კერძოდ კი, არეოპაგიტული მოძღვრებისა და იოანე პეტრიწის ფილოსოფიის დიდ გავლენას. მის ძირითად იდეურ შინაარსს ჰუმანიზმი წარმოადგენს. ეს არის ფაქტობრივად სინთეზი შუა საუკუნეების ქართული იდეურ-კულტურული და ფილოსოფიური განვითარებისა. „ვეფხისტყაოსანში“ ჰუმანიზმი და ნეოპლატონიზმი გაერთიანებულია და ერთმანეთს ასაბუთებს. რუსთაელის შემოქმედებაში ფილოსოფიურ დასაბუთებას პოელოზ იდეური შემობრუნება ზეციური სამყაროდან ხილული სინამდვილისა და ადამიანისაკენ. სამართლიანად არის მიჩნეული, რომ შოთა რუსთაელის პოემა მამინდელი საქართველოს პოეტური და ფილოსოფიური ძმროვნების და შემოქმედების გვირგვინია.

„ვეფხისტყაოსანში“ აღწერილია XII საუკუნის საქართველოს პოლიტიკური ცხოვრების რეალიები, კერძოდ, ქალის გამეფება, გამეფება მეფე-მამის სიცოცხლეშივე თვით ამ მეფე-მამის მიერ, რაც ამ დროის საქართველოში მართლაც მოხდა მეფე გიორგი III-ის მიერ თამარის თანამოსაყდრედ გამოცხადებისას. პოემაში ნათლადაა ასახული საქართველოს სოციალური და სახელმწიფოებრივი წყობილება, რაინდობის ინსტიტუტი, ქალის მდგომარეობა, პატრონაჟობის სისტემა და ა. შ. ამ დიდებული პოემის ღირსებანი მრავალმხრივია: შეუდარებელი ლექსთა წყობა და მუსიკალობა, მოწინავე სამოგადოებრივი და პოლიტიკური ამროვნება, პატრიოტიზმი და ხალხთა შორის მეგობრობის მოწოდება. ყოველივე ეს, ზემოაღნიშნულ ჰუმანისტურ იდეებთან ერთად, მას აყენებს მსოფლიო პოეტური და ფილოსოფიური შედეგების რიგში. უფრო მეტიც - „რუსთაელმა - გენიალურმა მოაზროვნემ და შემოქმედმა - დიდად გაუსწრო თავის დროსაც და თავის წარმომქმნელ სამოგადოებასაც, იგი აღრეული რენესანსის მოციქულად გვევლინება“ (ნ. ბერძენიშვილი).

ამ ეპოქაში რუსთაელი მარტო არ არის. მას გვერდს უმშვენებენ მაღალი რანგის პოეტები - ჩ ა ხ რ უ ს ა ძ ე და ი ო ა ნ ე შ ა ვ თ ე ლ ი . მათი შემოქმედებაც ფილოსოფიურ-პოეტური ელერადობისაა და გამსჭვალულია პატრიოტული სულისკვეთებით. ცნობილი მეცნიერი ნ ი კ ო მ ა რ ი , რომელმაც შეისწავლა აღნიშნული პოეტების შემოქმედება, ხაზგასმით აღნიშნავდა, რომ ეს პატრიოტიზმი არ არის გამოგონილი, გენდენციური პატრიოტიზმი. მთელი ის ეპოქა, როდესაც ცხოვრობდნენ აღნიშნული პოეტები, იყო ქართული ეროვნული სახელმწიფოებრიობის უმაღლესი განვითარებისა და სამხედრო დიდების ეპოქა და იგი ძალაუნებურად გადმოსცემდა მისი თანამედროვე მოწინავე ქართული სამოგადოების განწყობილებას.

ქართული ლიტერატურა, გარდა ბრწყინვალე პოეტური ძეგლებისა, ამ ეპოქაში წარმოდგენილია შესანიშნავი პროზაული ნაწარმოებით, მოსე ხონელის „ამირანდარეჯანიანი.“ ეს არის ვრცელი რაინდული რომანი, შედგენილი ცალკეული ნოველებისაგან, რომლებშიც მოთხრობილია რაინდების გმირული მოქმედებანი და თავგადასახელები. რომანის მთავარი გმირი ამირანი და სხვა ჭაბუკები დაჯილდოებულნი არიან ძლიერი ფიზიკური ძალით, ისინი ერ-

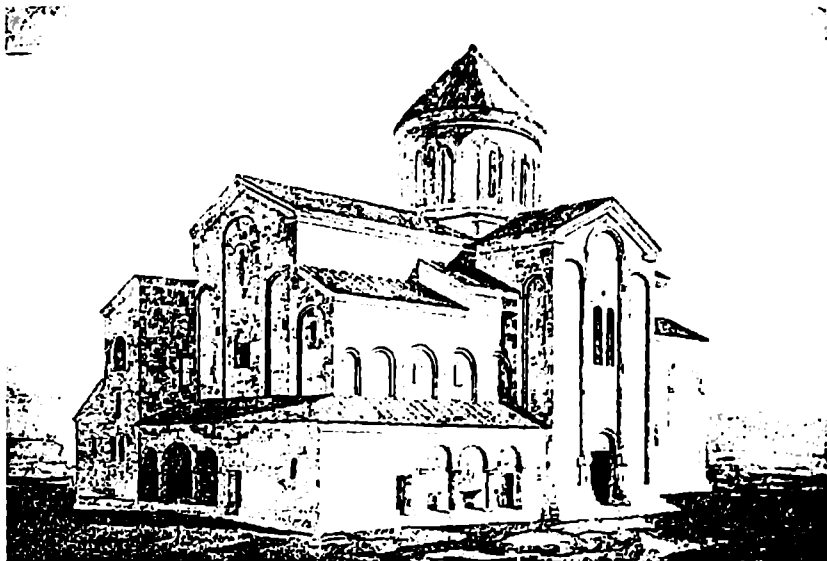

ბაგრატის გაძარი ქუთაისში. რეკონსტრუქცია.

თვულად ემსახურებიან თავიანთ სიუბერენს ანუ პაგრონს, თავდადებით შრუნავენ ქვეყნის საკეთილდღეოდ, მტკიცედ იცავენ რაინდულ წესებს. რაინდი მოვალეა იყოს საგრაფოსათვის თავდადებული, ერთგული, უშიშარი, სუსტთა და ჩაგრულთა დამცეველი, სიმათლისათვის მებრძოლი. თხზულების ავტორი თავისი სოციალურ-პოლიტიკური იდეებით ფეოდალური, ცენტრალიზებული სახელმწიფოს ინგერესების ერთგულია.

როგორც აღნიშნული იყო, XI-XII საუკუნეების საქართველოში ინგენსიურად ითარგმნებოდა არა მხოლოდ სამეცნიერო-თეოლოგიური ნაწარმოებები, არამედ მხატვრული ლიტერატურაც. XII საუკუნეში ითარგმნა, მაგალითად, სპარსულიდან ლექსად დაწერილი სამიჯნურო რომანი „ვისრამიანი“, რომელიც, მიუხედავად იმისა, რომ ქართველ ავტორს თხზულება პროზად აქვს თარგმნილი, თავისი მხატვრული ღირსებებით არაფრით ჩამოუვარდება სპარსულ დედანს.

XI-XII საუკუნეები ქართული სუროთმოდერებისა და სახეითი ხელოვნების განვითარების დიდი ეპოქაა. ამ დროს შეიქმნა საერო და საეკლესიო არქიტექტურის, კედლის მხატვრობის, ხელნაწერთა მორთულობისა და მინიატურების, ოქრომქანდაკელობის, ლეკორატიული სკულპტურის მრავალი ღირსშესანიშნავე ნაწარმოები. ბევრი მათგანი თავისი მხატვრული ღირებულებით თამამად შეიძლება მივაკუთვნოთ მაშინდელი მსოფლიოს ხელოვნების მოწინავე ნიმუშებს.

XI საუკუნეში შეიქმნა შუა საუკუნეების საქართველოს ყველაზე მნიშვნელოვანი და დიდი გაძრები, რომლებიც თავისი ფორმითა და გრანდიოზულო-



მცხეთის სვეტიცხოველი

ბით კარგად შეესაბამებოდა ერთიანი საქართველოს ჩამოყალიბების პროცესს. ესენია: ბ ა გ რ ა გ ი ს გაძარი ქუთაისში, საკათალიკოსო კათედრალი ს ე ე გ ი ც ხ ო ვ ე ლ ი მცხეთაში, ა ლ ა ე რ დ ი ს გაძარი კახეთში და ს ა მ თ ა ე ი ს ი ს ა - ქართლში. მათ გარდა უნდა დაეასახელოთ ს ა მ თ ა ე რ ო ს კათედრალი მცხეთაში, ნ ი კ ო რ წ მ ი ნ დ ი ს გაძარი რაჭაში, ს ა ვ ა ნ ე , ქ ო რ ე თ ი იმერეთში და სხვა მრავალი. ყველა ისინი XI საუკუნის ძეგლებია. XII საუკუნეში კი შეიქმნა გელათის დიდებული გაძარი შესანიშნავი ფრესკებითა და მოზაიკით. ფრესკებიცა და მოზაიკაც მხატვრული შემოქმედების შედეგებს განეკუთვნება.

XII საუკუნის ბოლოსა და XIII საუკუნის დასაწყისში შენდება შედარებით მცირე ზომის გაძრები. ისინი, განსხვავებით კათედრალური გაძრებისაგან, დასახლებული ცენტრებისაგან დაშორებით, სშირად გყიანი ხეობების სიღრმეში არიან აშენებულნი, ძირითადად, ამქვეყნიური შოთიიანი ცხოვრებისაგან გარიღებული, ბერად აღკვეცილი ფეოდალების მიერ. ასეთი ძეგლებია:



ალავერდის გაძარი კახეთში.



კლდეში ნაკვეთი სამონასტრო კომპლექსი „ეარძია“

ი კ ო რ თ ი ს , ბ ე თ ა ნ ი ს , ქ ვ ა თ ა -
ხ ე ე ს , ფ ი გ ა რ თ ი ს ეკლესიები.
ქართული საეკლესიო ხუროთმოძღვრება
შემდგომ განვითარებას აღწევს XIII საუკუნის
დასაწყისში, მაგრამ შემდეგ, პოლიტიკური
ვითარების გართულების შედეგად, ეს აღ-
მაჯობა ჩიხში ექცევა, იწყება დაყემა-დაქ-
ვეითების პერიოდი.

XI-XII საუკუნეების საქართველოში შეიქ-
მნა რამდენიმე კლდეში ნაკვეთი სამონასტრო
ანსამბლი: დ ა ვ ი თ - გ ა რ ე ჯ ა , ე ა პ ა -
ნ ი , ვ ა რ ძ ი ა .

განსაკუთრებით აღსანიშნავია ეს უკანასკნელი ძეგლი,
ეარძიის ანსამბლი, რომელიც ფაქტობრივად, კლდეში ნაკვეთი ქალაქი-მონას-
ტერია. მისი სამუშაოები დაუწყია გიორგი III-ს და დაუმთავრებია თამარ მე-
ფის. აქ, შევეულ კლდეში რამდენიმე ასეული სენაკი და სათავსია გამოკვეთი-
ლი, რომელნიც რამდენიმე სართულად არიან ერთმანეთზე განლაგებულნი.
კლდეშივე გამოკვეთილია დიდი ზომის ეკლესია, რომელიც შესანიშნავი ფრეს-
კებით არის მოხატული. აქ არის გიორგი III-ისა და თამარ მეფის პორტრეტუ-
ლი გამოსახულებანი.

ამ დროის საერო ძეგლებიდან შემორჩენილი გვაქვს გ ე გ უ თ ი ს სასახ-
ლის ნანგრევები ქ. ქუთაისთან. ამ სასახლეში ხდებოდა საპატიო სტუმრების
სამეიშო მიღება. წერილობითი წყაროების ცნობებით, სასახლის კედლები მო-
ხატული ყოფილა სხვადასხვა ისტორიული კომპოზიციით. უფრო დიდი და მნიშ-
ვნელოვანი სასახლეების მსოლოდ მცირე ნაშთებია შემორჩენილი და მათი
თავდაპირველი სახის აღდგენა შეუძლებელია. ამავე პერიოდში შენდებოდა
ბევრი დიდებული ციხესიმაგრე თუ ციხე-ქალაქი, მაგრამ მათგანაც მხოლოდ
ნანგრევებია შემორჩენილი.

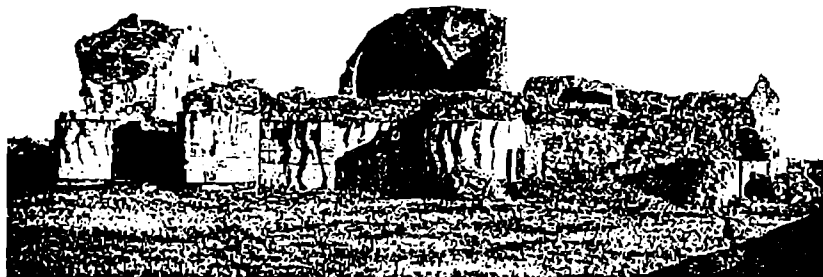
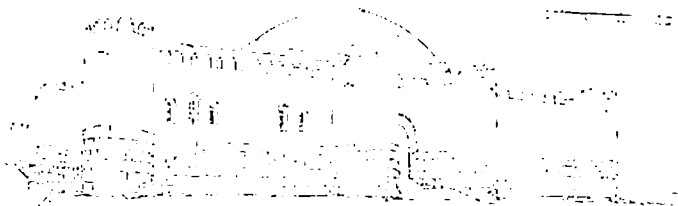

გოგვიის სასახლის ნანგრევები. ზემოთ - რეკონსტრუქცია.

დიდი ყურადღება ექცეოდა გზებისა და ხიდების მშენებლობას. აღმდეგ შემორჩენილია ბ ე ს ლ ე თ ი ს ა (სოსუმთან) და ღ ა ნ დ ა ლ ო ს (აჭარაში) ხიდები.

XI-XII საუკუნეები ქართული სახვითი ხელოვნების მძლავრი აღმავლობის ხანაა. უმაღლეს ღონეზეა ასული საფასადო სკულპტურა. ეკლესიები შექმნილია შესანიშნავი რელიეფური ქანდაკებებითა და ჩუქურთმებით, კანკელებზე გამოსახულია მთელი სცენები სახარებიდან და რეალური ისტორიული ცხოვრებიდან. ასევე ბრწყინვალე განვითარებას აღწევს ოქრომქანდაკებლობა. საეკლესიო ნივთები, ჯვრები და საგები დაფარულია ოსტატურად შესრულებული კომპოზიციებითა და ფიგურული გამოსახულებებით, მდიდარი ორნამენტებით. მაგალითად, შუა საუკუნეების მსოფლიო ოქრომჭედლობის გამოჩე-



ხერაკიისის ციხე.

ული ნიმუშია ს ა ს უ ლ ი ს ს ა გ ი გელათის მონასტრიდან. ამ პერიოდის ქართული ოქრომქანდაკებლობის ვირტუოზი ოსტატები არიან ბ ე შ - ქ ე ნ და ბ ე ქ ა ო პ ი მ ა რ ნ ი .

ამავე პერიოდში აღმავალ განვითარებას განიცდის მინანქრული ხელოვნება. ქართული მინანქრული ხელოვნება და მონუმენტური მხატვრობა ბიზანტიურის გავლენას ამჟღავნებს, თუმცა თავისი ორიგინალურობითაც ხასიათდება.



ხალი შღ ბუხელიძე, სიხუქითან, ქართული ძვინთაიერული წარწერით.

ამ დროის საქართველოში ფერწერის რამდენიმე ადგილობრივი სკოლაა დადასტურებული: გაი-კლარჯეთის, რაჭა-სეანეთის, ღაიეთ გარეჯისა და სხე. შესანიშნაი ფრესკები აგენის სიონის გაძარში, გელათში, ბეთანიაში, ყინ-წვისში, ბერთ ებანში. ფრესკები გამოირჩეეა მონუმენტურობით, სწორი პრო-პორციებით, ძლიერი და მეტყეული სახეებით, შესანიშნაი ფერთა შესაძებით. ჩეეულებრივი სარწმუნოებრივი სიუეეებისა და წმინდანების გამოსახულე-ბებს გარღა, ფრესკებზე ადგილი აქეს დათმობილი ისტორიული პირებს პორ-ტრეტებს. მაგალითად, თამარის ოთხი პორტრეტია შემორჩენილი, მასთან ერ-თად გამოსახულნი არიან გიორგი III და ღამა-გიორგიც. გელათში შემორჩე-ნილი გეაქეს ღაიეთ აღმაშენებლის პორტრეტი, უფრო გვიან განახლებული და



ბეეს თამარის შიერ შიქედილი წე-როსიაეის ოთხთაეის ეღა (XII ს). შაქბო-რისა და ღეთისმშობლის გამოსახულებათა შორის წარწერათ: „ქრისტე, შეიწეაღე ოქ-როშქედილი ბეეს თამარო“.



ვაბრიელ მთა-
წარმოვლიში
აგენის ხაინის
კელდის მხაგ-
ერობა (XI ს.)



ყინწვისის
ახელოვან
(ერეკლი)

ხელახლა მოხატული. იმდროინდელ მხაგერობაში ცხელებით ღრმა ადამიანურ-
რობისა და ლირიზმის ნიშნებს. ამ მხრივ აღსანიშნავია ახგელოვანის ფიგურა
ყინწვისის ტაძარში. უაღრესად დახვეწილი და მაღალმხაგერული ღონისაა ქარ-
თული ხელნაწერების მინიატურებიც. ამ მცირე მხაგერობით გაფორმებულ სა-
ეკლესიო შინაარსის წიგნებთან ერთად შემორჩენილია ზოლიაქოს ნიშნებით
შესანიშნავად დასურათებული ასტრონომიული გრაქტაგი (XII ს.).

ყოველივე აღნიშნულის საფუძველზე ქართულ მეცნიერებაში ჩამოყალიბ-
და თვალსაზრისი, რომ „მე-11-12
საუკუნეების ქართულ ხელოვნებას
ახასიათებს მთელი რიგი ნიშნები,
რომლებიც რამდენიმე საუკუნის
შემდეგ ევროპაში საფუძვლად და-
ედო ევრეთწოდებულს „რენესანს-
ის (ალორძინების) ხანას“.¹



ლაზარეს აღდგინება.
მინიატურა XI ს. სეინაქსრიდან

ამრიგად, ფეოდალური საქარ-
თველოს ცხოვრების ყველა მხარე
XI საუკუნიდან XIII საუკუნის და-
საწყისამდე არნახულ აყვავებას მი-
აღწია, ამიგომ ამ ეპოქას ქარ-
თველმა ხალხმა საქართველოს ის-
ტორიული განვითარების „ოქ-
როს ხანა“ უწოდა.

1 ნ. ბერძენიშვილი, იე. ჯავახიშვილი, ს. ჯანაშია, საქართველოს ისტორია, ს. ჯანაშიას რე-
დაქციით, თბ. 1948, გვ. 232.



მეორე ნაწილი

ფეოდალური საქართველოს დაქვეითება-დაცემის პერიოდი (XIII-XVIII სს.)

1 თ ა ვ ი

მონღოლთა ბატონობის ხანა

მონღოლთა აირკველი გამოჩენა და ჯალალ ელ-დინის შემოსაქვები

1. მონღოლები. XIII საუკუნის 20-იანი წლებიდან მკვეთრად შეიცვალა საქართველოს ისტორიული განვითარება. ამის მიზეზი იყო საქართველოს საგარეო-პოლიტიკური პირობების გაუარესება, რაშიც უპირველესი როლი მონღოლებმა შეასრულეს.

მონღოლები ცენტრალური აზიის ვრცელ ველებში მომთაბარე, ჯერ კიდევ პირველყოფილ-პატრიარქალურ საფეხურზე მდგომი გომები იყვნენ. ნაწილი მონღოლებისა, ე. წ. ტყის მონღოლები, ბაიკალის გბის მიდამოებში და სამხრეთ ციმბირის ტაიგაში ცხოვრობდნენ, სადაც ისინი ძირითადად მონადირეობას, ველის მონღოლები კი - მომთაბარე მესაქონლეობას (მსხვილფეხა რქიანი საქონლის, ცხვრის, აქლემების და ცხენების მოშენება) მისდევდნენ.

მათი ცხოვრების წესი და კულტურა უაღრესად პრიმიტიული იყო: არ ჰქონდათ არც ქალაქები, არც სოფლები, არ ეწეოდნენ სოფლის მეურნეობას, არ იცოდნენ წერა-კითხვა; რელიგიაც უმარტივესი - შამანური ჰქონდათ. ქართველები მათ ვეღურებს, ე. ი. ველიდან მოსულებს, უწოდებდნენ. ქართულ ენაში ველური ამავე დროს ყველაზე ჩამორჩენილს, უკულტუროს ნიშნავს. მონღოლები, შეჩვეულნი ცხოვრების მკაცრ პირობებს: სიცხეს, სიცივეს, შიმშილს, გაჭირვებას, ლაშქრობაში უაღრესად ამტანები, ყველა სიძნელეს ადვილად უძ-



ჩინგიზ ყაენი. ძველი ჩინური გრაფიკურა.

ყმულ ლაშქარში ყოველთვის როდი იყო „პაგრონცმური სიყვარული“ პაგრონსა და ყმას შორის.

მონღოლი გომები გააერთიანა თემუჩინმა, რომელიც 1206 წ. მონღოლი თავკაცების ყრილობამ - ყურულთაიმ უმენავს მბრძანებლად აირჩია და ჩ ი ნ - გ ი ზ ყ ა ე ნ ა დ იწოდა. ჩინგიზ ყაენმა მკაცრი დასციპლინა დაამყარა თავის ქვეშევრდომთა შორის და კარგად ორგანიზებული სამხედრო ძალა შექმნა. მან გვაროვნული წყობილების გრადიციები შეუთანხმა მონღოლთა ლაშქრის ასლებურ სამხედრო ორგანიზებას. მონღოლი მოლაშქრენი დაყოფილნი იყვნენ ათეულებად, ასეულებად, ათასეულებად, ათიათასეულებად. ათეულის მეთაურს თვითონ ამ ათეულის წევრები ირჩევდნენ, ასეულისას - ათეულის მეთაურები და ა. შ. ათეულის წევრთაგან თუ ვინმე ბრძოლის ველიდან გაიქცეოდა ან გყვედ ჩავარდებოდა, მთელ ათეულს სიკედილით სჯიდნენ. ეს აპირობებდა მონღოლების თავდადებულ, შეუპოვარ ბრძოლას ყველა სიგუაციაში. ამავე დროს, ისინი წარმოუდგენელ სისასტიკეს იჩენდნენ და დაუნდობლად სპობდნენ ყველას, ვინც წინააღმდეგობას გაუწევდა; ქალაქებს, სოფლებს მიწასთან ასწორებდნენ; უდაბნოდ აქცევდნენ კულტურული მეურნეობით დაკავებულ, აყვავებულ ტერიტორიებს. ასეთი სისასტიკით ისინი შიშის ბარს სცემდნენ თავიანთ მოწინააღმდეგეებს.

პირველად მონღოლებმა ჩინეთის იმპერიას შეუტეეს და ადვილად გაანადგურეს იგი. 1215 წელს მათ პეკინიც აიღეს. შემდეგ ჩინგიზ ყაენმა დასავლეთისკენ აიღო გეზი და ასევე დაამარცხა მაჰმადიანთა უძლიერესი სახელმწიფო შუა აზიაში, ხ ო რ ე ზ მ ი ს სამეფო. სორეზმ-შაჰი მუჰამედი ირანისაკენ გაიქცა, მონღოლთა მბრძანებელმა მას თავისი ორი ცნობილი სარდალო-ჯებე და სუბუღაი დაადუნა 30000 მხედრით. ამავე დროს მათ დააეღა დასავლეთ-

ლებდნენ. ისინი შესანიშნავი მოისარნი და ცხენოსანნი იყვნენ, შეეძლოთ სწრაფი მანევრირება და გადაადგილება. მათ ლაშქარს თან მიჰყვებოდა მთელი ურდო, მათი ჯალაბობა, ცოლ-შეილი, საქონლის ჯოგები. ამიგომ მებრძოლთა მომარაგებაც ადვილი იყო და მეომართა დანაკლისის შევსებაც. ეს მათ დიდ უპირატესობას ანიჭებდა ფეოდალთა მოუქნელ რაინდულ ლაშქართან შედარებით. მით უმეტეს, რომ ფეოდალები ლაშქრობის პერიოდშიც ფუფუნებით ცხოვრებას არ ეშვებოდნენ და ყოველგვარი სიძნელე-გაჭირვება მათზე დიდ ზემოქმედებას ახდენდა. ფეოდალთა ლაშქარში, როგორც წესი, გაერთიანებულნი იყვნენ ერთმანეთის მოქიშვე დიდებულები, რომლებიც თავიანთ უთანხმოებას არც ბრძოლის ველზე იფიწყებდნენ. პაგრონცმობის ველზე იფიწყებდნენ. პაგრონ-

თის ქვეყნების დაბეურეაყ. მონღოლთა ეს მშვერავი ლაშქარი პირველად 1220 წ. შემოიჭრა საქართველოში. ქართველთა ჯარი ლაშა-გიორგის მეთაურობით რამდენჯერმე დამარცხდა მათთან შეტაკებისას, მაგრამ მონღოლებს მასთან საქართველოს დაპყრობა არ უცდიათ. მათ მოითარეშეს საქართველოს აღმოსაყელეთი საზღვრისპირა მხარეები - შარეანი, დარუბანდი და იმიერკაყკასიაში გადავიდნენ. იყ მათ დამარცხეს რუსთა და ყიყჩაღთა გაერთიანებული ლაშქარი (1223 წ., ბრძოლა მდ. კ ა ლ კ ა მ ე) და კასპიის ზღვის ჩრდილოეთიდან შემოყლით შუა აზიაში, თავიანთ მბრძანებელთან დაბრუნდნენ. შუა აზიის დაპყრობის შემდეგ ჩინგიზ ყანენმა დაგეგმა უყრო დასაყელეთით ლაშქრობა, მათ შორის საქართველოს დაპყრობაყ.

1223 წ. იანეარში ლაშა-გიორგი გარდაიყვალა, როგორც ჩანს, მონღოლებთან ბრძოლაში მიღებული ჭრილობის გამო. მას კანონიერი მემკვიდრე არ დარჩენია, ამიგომ საქართველოს სამეყო გასგბე აიყენეს მისი და რ უ ს უ დ ა - ნ ი (1223-1245). რუსუდანის მეფობის დროს კიდეე უყრო გაძლიერდა დიდგვაროყანთა გავლენა საქართველოს სამეყო კარზე და მეგისმეგად შესუსგდა მეფის ცენგრალისგური სელისუყლება. ამ ამბის უარყოფითმა შედეგებმა მალე იჩინა თავი როგორც სორეგმ-შაპ ჯ ა ლ ა ლ ე დ - დ ი ნ თ ა ნ , ისე საქართველოს დასაპყრობად წამოსულ მონღოლთა ლაშქართან ბრძოლებში.

2. ჯალალ ედ-დინის შემოსეყეები. მეჰამედ სორეგმ-შაპის მემკვიდრე ჯალალ ედ-დინი მონღოლებს გამოეყკა და ირანში მათ წინააღმდეგ ძალების შეგროყებას შეუღგა. ჯალალი შესანიშნავი სარდალი, მაგრამ ბეყი პოლიტიკოსი იყო. მან წინდაუხედავი ნაბიჯი გადადგა, როდესაყ მიზნად დაისახა, უპირველეს ყოყლისა, საქართველოს დაპყრობა და მის წინააღმდეგ მაჰმადიანი მბრძანებლების დარაგმყვას შეუღგა. მოუქნელად მოქმედებდა საქართველოს სამეყო კარიყა და სარდლობაყ. არაფერი გაკეთდა იმისათეის, რომ ჯალალ ედ-დინის ეს შემოსეყა თავიდან აეცილებინათ, ხოლო, როდესაყ მგერი საქართველოს საზღვრებში შემოიჭრა, სასხელო ძალების მობილიგება ქართველებს დამთავრებული არყა კიყონდათ.

გადამწყეყეტი ბრძოლა ყ. გარნისთან მოხდა 1225 წლის აგეისგოში. ქართველთა ჯარის მთაყარსარდალმა იყანე ათაბაგმა დროზე არ მიაშველა იყერიშმე გადმოსული მგრის წინააღმდეგ მებრძოლ მეწინავე ლაშქრის სარდლებს-იყანე და შალვა ახალისელებს დამხმარე ჯარი. უთანასწორო ბრძოლაში იყანე ახალისეყი დაიღუპა, ხოლო მისი ძმა შალვა გყვედ ჩავარდა. უკუქეყული ქართველთა ჯარის შეჩერება შეუძლებელი შეიქნა და იყანე მხარგრძელმა დამარცხებულმა დაგოვა ბრძოლის ველი. მომდენო, 1226 წლის 9 მარგს ჯალალ ედ-დინმა, თბილისის ზოგიერთი მაჰმადიანი მეხოვრების დაღაგით, საქართველოს დედაქალაქიყ აიღო.

საქართველოს სამეყო კარი სრულ უუნარობას იყენდა. მგრის თბილისისაყენ წამოსვლისთანავე რუსუდანმა ქალაქი დაგოვა და დასაყელეთ საქართველოში გადავიდა; ქალაქის დაყვა კი ძმებს-მემნა და ბოყო ჯაყელებს დააყვალა. მემნა ჯაყელი დაღაგით მოკლეს. ქართველთა ჯარი ბოყოს მეთაურობით ისნის ციხეში ჩაიკეგა, მაგრამ, რუსუდანის ბრძანებით, ისიყ უომრად გაყ-

ცალა ამ მნიშვნელოვან ციხეს. ქალაქს ხვარაზმელები დაეპატრონნენ და მშვიდობიანი მოსახლეობის სოციალურ ელემენტს და დარბევას შეუღდნენ. დაუნდობლად სოციალურ ელემენტს ეყელას, დიდსა თუ პატარას, ქალსა თუ კაცს. შემაგანის გადმოცემით, ჯალალ ედ-დინის ბრძანებით სიონის ეკლესიის გუმბათი მოანგრის და იქ მისთვის დადგეს საჯდომი ტახტი, საიდანაც თეალეურს აღევენებდნენ ქალაქის აოსრებასა და აწიოკებას. მდ. მტკერის ხიდის თაემი იესო ქრისტეს და ლეთისმშობლის ხატები დაყარეს და ქართულ ქრისტიან მოსახლეობას აიძულებდნენ მათზე ფეხით შემდგარიყვნენ. ვინც ამას არ შეასრულებდა, თავს კევეთდნენ და მტკეარში ჰყრიდნენ. მრავალმა თბილისელმა მოწამეობრივი სიკედილი არჩია ასეთ ლეთისგმობას. სულ თბილისში 100000-ზე მეტი მცხოვრები ამოუხოცაყო.

ჯალალ ედ-დინმა თბილისში უზარმაზარი სიმიდრე იგლო ხელთ. მისი ისტორიკოსის ან-ნესევის სიგყით, ამ სიმიდრის აღსაწერი ნუსხების შესადგენად გრავნილთა მთებიც არა კმაროდა. ძარცვა-რბევის დროს ხვარაზმელებს თბილისელი მამულიანებიც არ დაუნდვიათ და ამ უკანასკნელთ სანანებლად გაუხდათ ქართველებისადმი ღალატი.

თბილისის აღება საქართველოს დაპყრობას ჯერ კიდევ არ ნიშნავდა. მტრის მარტივლ ლაშქარს ქართველებმა მედგარი წინააღმდეგობა გაუწიეს. მიუხედავად იმისა, რომ საქართველოს სამეფო კარსა და მთავარსარდლობას სრული დაბნეულობა ეგყობოდათ, ხვარაზმელებმა საქართველოს ძირითადი ციხეების აღება ვერ შეძლეს. 1227 წ. ქართველებმა თბილისი კელავ გაათავისუფლეს, ასევე ძალების შეგროვებას შეუღდნენ ჯალალის წინააღმდეგ ახალი, გაამწყევე ბრძოლის გასამართავად. მათ ჩრდილო კავკასიიდან გადმოიყვანეს ოსნი, დურსუკნი და სხვა მთიელები, აგრეთვე, ყივჩალები, მოკავშირედ მოუხმეს ჯალალის მოწინააღმდეგე მამულიან მუღობელებსაც, მაგრამ ვიდრე მოკავშირეები ძალებს თავს მოუყრიდნენ, ჯალალ ედ-დინმა ისევ დაასწრო და ქართველთა ჯარს ბრძოლა გაუმართა ქ. ბოლნისთან. ბრძოლის ბედი კელავ ღალატმა გადაწყვიტა. ხორეზმ-მამამ ყივჩალები მოისყიდა და, პირობისამებრ, მათ ბრძოლის წინ ქართველები მიაგოვეს. საბოლოო გამარჯება და ქეყენის დამორჩილება ჯალალ ედ-დინმა მაინც ვერ შეძლო. საქართველოში მისი თარემი 5 წელიწადს გაგრძელდა და ქეყენას დიდი მიანი მიაცენა. ბოლოს მან მიიღო ცნობა, რომ მონღოლთა ჯარმა მდ. ამუდარიც გადალახა და ადარბადაგანისაკენ მიემართებოდა. ჯალალ ედ-დინი იძულებული გახდა საქართველოდან უკან გაბრუნებულიყო. იგი ყველა მოკავშირემ მიატოვა და, ბოლოს, 1231 წელს სადღაც ქურთისტანში დაიღუპა.

ჯალალ ედ-დინის ხუთწლიანი თარემის შემდეგ, ვიდრე მონღოლები უმუალოდ საქართველოს დაპყრობას შეუღდებოდნენ, ამიერკავკასიაში შემოიჭრნენ რუმელი თურქები და ისედაც მძიმე მდგომარეობაში მყოფი საქართველოს სამხრეთის ტერიტორიები მოარბიეს. რუსუდანი იძულებული გახდა რუმის სულტანთან შავი დაედო და, მშვიდობის საფასურად, თავისი ქალიშვილი, თამარი სულტნის მემკვიდრე მელიქ ყიას ედ-დინ ქეიხუსრეზე დაქორწინებინა.

საქართველომ კერძო მოსწრო მიყენებული ჭრილობების მოშუშება, რომ მის საზღვრებთან გამოჩნდნენ უკვე ქვეყნის დასაპყრობად წამოსული მონღოლები. მონღოლებმა შედარებით მოკლე დროში დაიპყრეს თითქმის მთელი ირანი და 1235 წელს ამიერკავკასიაში შემოიჭრნენ. მათ აიღეს ქალაქები: განძა, შანქორი, გარდაბანი. ამ საერთო კრიტიკულ ვითარებაში საქართველოში არ იგრძნობოდა ერთიანი ხელმძღვანელობა, არსად ჩანდა მგრის წინააღმდეგ ბრძოლის ერთიანი გეგმა. მეფე რუსუდანი, რომელიც ჯალალ ედ-დინის წასვლის შემდეგ თბილისში ახალი დაბრუნებული იყო, როგორც კი მონღოლთა საქართველოში შემოჭრის ამბავი შეიგყო, ისევე დასაველეთ საქართველოში გადავიდა. ერთი სიგყვით, განმეორდა ის, რაც ჯალალ ედ-დინის შემოსევებისას მოხდა. მონღოლები კი საქართველოს წინააღმდეგ მარტო სამხედრო ძალით როდი მოქმედებდნენ. ამ მძიმე მომენტში ქართველ დიდგვაროვან ფეოდალებში არ იყო თანხმობა. კიდევ უფრო გამწვავებული იყო საადგილმამულო და შინაფეოდალური ბრძოლები. საქართველოს დაპყრობის დროს მონღოლთა სარდლობამ კარგად გამოიყენა მისთვის ერთობ ხელსაყრელი ქვეყნის საშინაო პოლიტიკური ვითარება. ერთი მხრივ, ქართულ ფეოდალურ საგვარეულოებს შორის მწვავე სამამულო ბრძოლა და, მეორე მხრივ, მეფესა და დიდგვაროვნებს შორის დაძაბული ურთიერთობა კარგ ნიადაგს უქმნიდა დამპყობთა წარმატებებს. მონღოლებმა ბედნიერად დაიკავეს ქალაქები: ლორე, დმანისი, სამშვილდე, ანისი. ამის შემდეგ მათ გზა ხსნილი ჰქონდათ თბილისისაკენ, მაგრამ თბილისიც, რუსუდან მეფის ბრძანებით, დაცლილი და გადამწვარი დახედათ. ასე რომ, საქართველოს დედაქალაქიც მათ უომრად დაიკავეს.

ქართველ დიდებულთა დიდი ნაწილი, მათ შორის, საქართველოს ამირსპასალარი ავაგ მსარგრძელი, მონღოლებს უბრძოლველად დანებდა და მათ სამსახურში ჩაღვა. მთავართა ასეთი ღალატის მიუსვდავად, ქართველი ხალხი შეურიგებლად ებრძოდა შემოსეულ მტერს და ქვეყანაში ფეხის მოკიდების საშუალებას არ აძლევდა. მონღოლები სასტიკად უსწორდებოდნენ ქართველ პატრიოტებს. მემადიანეს გადმოცემით, „ყოველი ქვეყანა მწარესა ოხრებასა შინა იყო: არბევდეს, გყვე ჰყოფდეს, სრვიდეს მამაკაცთა, ვიდრე დედათა და ყრმთა გყუედ წარიყვანებდეს“. მტერს არ დაემორჩილა სამცხის მთავარი ყვარყვარე ჯაყელი და მხოლოდ რუსუდან მეფისაგან მიღებული ნებართვის შემდეგ შეწყვიტა ბრძოლა. სამცხის დაკავების შემდეგ მონღოლებმა დასაველეთ საქართველოშიც სცადეს შეჭრა, მაგრამ ეს ვერ შეძლეს. საქართველოში ბრძოლები გრძელდებოდა.

დასაველეთ საქართველოში გადახვეწილმა რუსუდანმა სცადა ევროპასთან დაკავშირება. მან რომის პაპს მიმართა საქეციალური წერილით და ევროპის ქვეყნების დამხმარე ჯარის მოშველიება ითხოვა. ასეთი თხოვნის მორალური უფლება მას უსათუოდ ჰქონდა, თუნდაც იმიტომ, რომ ცოტა ხნის წინ სწორედ ევროპამ და რომის პაპმა საქართველოს მიმართეს თხოვნით იერუსალიმის გათავისუფლებაში მონაწილეობის მიღების შესახებ. როგორც აღნიშ-

ნული იყო, ლაშა-გიორგი აპირებდა ამ თხოვნის შესრულებას, მაგრამ მონლოლების პირველმა გამოჩენამ ეს ამბავი ჩაშალა. ამჟამად საქართველოს, როგორც ქრისტიანულ, თუმცა სხვა, მართლმადიდებლური მრწამსის ქვეყანას, ძალიან უჭირდა წარმართი მონლოლების წინააღმდეგ ბრძოლა. ევროპისაგან დახმარების მიღების შემთხვევაში ქართველთა მეფე პირობას იძლეოდა, რომ კათოლიკურ მრწამსზე გადავიდოდა და რომის პაპის უმუნაესობას აღიარებდა. საპასუხო წერილში, რომელიც 1240 წ. გამოიგზავნა, რომის პაპი გრიგოლ IX თავის გასაჭირსა და უსუსურ მდგომარეობაზე მიუთითებდა და სინანულს გამოთქვამდა, რომ არ შეეძლო საქართველოსადმი სამხედრო დახმარება.

ევროპიდან დახმარების მიღების ჩაშლის შემდეგ ერთადერთ იმედად ისღა რჩებოდა, რომ მონლოლებს მოელოდათ დიდი ბრძოლა რუმის სელჩუკთა სახელმწიფოსთან, რომლის სულტანიც, ყიას ედ-დინი, რუსუდანის სიძე იყო, მაგრამ 1243 წ. მონლოლებმა რუმელებიც დაამარცხეს და საქართველოს სამეფო კარს სხვა აღარა დარჩენოდა რა, რომ მათგან ზავი ეთხოვა.

ზავის ერთ-ერთი მთავარი პირობა იყო საქართველოს ერთიანობისა და მეფის ხელისუფლების შენარჩუნება. რუსუდანს განსაკუთრებით აინტერესებდა მემკვიდრედ მისი შვილის, დავითის დამტკიცება. მონლოლები ამ პირობებს დათანხმდნენ. საქართველოს ეკისრებოდა ყოველწლიური ხარკი 50000 პერპერის რაოდენობით, აგრეთვე, მონლოლთა მოთხოვნით, ჯარის გამოყვანა. საქართველოს ჩამოაცილეს მისი ყმადნაფიცი ქვეყნები, სომხეთი კი მის ფარგლებში დატოვეს. ამავე დროს აღმოსავლეთ საქართველოში, როგორც ძალით დაპყრობილ ქვეყანაში, მონლოლთა ჯარი და მონლოლი ნოინები იდგებოდნენ, ხოლო დასავლეთ საქართველოში მათი ჯარი არ იქნებოდა შეყვანილი. შეთანხმებისამებრ, რუსუდანის ვაჟი დავითი გახატის მემკვიდრედ დასამტკიცებლად ყაენის ურდოში გაიგზავნა. მის შესახებ საქართველოში ღიღხანს არ ჰქონდათ რაიმე ცნობა. ამდენი უბედურების გადატანა რუსუდანი დაავადდა და 1245 წელს გარდაიცვალა.

მონლოლთა ბატონობის პირველი პერიოდი საქართველოში

რუსუდანის გარდაცვალების შემდეგ, ეიდრე ახალ მეფეს დაამტკიცებდნენ, მონლოლებმა საქართველო, თავიანთი წესის მიხედვით, საგამგებლო ერთეულებად - ღუმნებად¹ დაყვეს.

მართალია, ამ ღუმნების სათავეში ქართველი ფეოდალები ჩააყენეს, მაგრამ მაინც აშკარა იყო, რომ ამით ქართულ სახელმწიფოებრიობასა და ქართულ ფეოდალურ წყობილებას გადაშენების საფრთხე ემუქრებოდა. ამას თვით მონლოლთა სამსახურში ჩამდგარი ქართველი ღიდგვაროვნებიც შალე მიხედნენ და აჯანყებისათვის სამზადისს შეუდგნენ.

1 ღუმანი მონლოლური სიტყვაა და 10000-ს ნიშნავს.

ქართველი დიდებულები სამცხეში, კოხტასთავს (ასპინძასთან) შეიკრიბნენ და დაიწყეს ბჭობა მონღოლთა წინააღმდეგ ერთიანი გამოსვლის მოსაწყობად. შეთქმულება გასცეს. მონღოლები შეთქმულებს მოულოდნელად თავს დაესხნენ და დააპატიმრეს. ვადარჩა მხოლოდ დასაელეთ საქართველოს ორი დიდებული — ცოგნე დადიანი და კახაბერ კახაბერის ძე, რომლებიც აღრევე წახულიყვნენ თავიანთ საგამგებლო ქვეყნებში ჯარის შეგროვების თაღარიგის დასაჭერად.

შეიკრიბილი ქართველი თავკაცები ანისში მიჰგვარეს მონღოლთა სარდლებს და იქ დაკითხვა და წამება დაუწყეს. ქართველი დიდებულები ერთპირად იღვნენ და თავიანთი შეკრების ნამდვილ მიზეზს არ აცხადებდნენ. მონღოლთა სარდლის ბრძანებით შეთქმულება, გამოგების მიზნით, გააშიშვლეს და მხარშეკრულები უპატიოდ დაჰყარეს მესხენვარე მშის ქვეშ. ასე გრძელდებოდა მრავალი დღის განსაცვლობაში. მათ არაადამიანური წამებით სიკვდილი მოელოდათ. ცოგნე დადიანმა ეს ამბავი შეიგყო და გადაწყვიტა თანამემამულეები გადაერჩინა. იგი 2 მსახურის ამარა გამოცხადდა მონღოლთა სარდლებთან, უბრძანა მსლებლებს მისთვისაც მხრები შეეკრათ და წამებული ამხანაგების გვერდით დაჯდა. როდესაც გაკვირვებულმა მონღოლებმა ამ საქციელის მიზეზი ჰკითხეს, ცოგნემ უპასუხა, რადგან თქვენ უბრალოდ შეურაცხყოფთ და სჯით ჩემს ამხანაგებს, რომლებსაც „თვინიერ ჩემსა არა რა უქმნიეს, მეცა მათ თანა მოუკვლე: უკითო ცხოვნიდნენ, მეც მათ თანა ვიყო“-ო. მონღოლები გააოცა ცოგნის თავდადება, ისინი დააფიქრა ქართველთა ასეთმა ერთსულეულებამ, აიძულა დაეკრებინათ მათი „უდანაშაულობა“ და ყველანი გაათავისუფლეს.

ცოგნეს თავდადება ამ დიდი შთაბეჭდილება მოახდინა მის თანამედროვეებზე. ქართველ სამოგალოებსა ჯერ კიდევ თვალწინ ჰქონდა არაერთი მაგალითი საქართველოს დიდებულთა მიერ ქვეყნის დაღაცისა და თავის ვადარჩენის მიზნით დამპყრობელთა მხარეზე გადასვლისა. ეს თითქოს უყოღალისათვის არც თუ ისე საძრახისი ვახდა. მაგრამ ცოგნეს თავდადებით და ამ ფაქტის წარმოჩენით ქართველი პატრიოტები მოუწოდებდნენ ყველას მონღოლთა წინააღმდეგ სამშობლოს გათავისუფლებისათვის თავდადებული ბრძოლისაკენ.

ორმეფობა საქართველოში და დავით ნარინის განდგომა. კოხტასთავის შეთქმულების ამბავი ფართოდ გასმაურებული და უკვე 1246 წელს მონღოლთა ურდოს ცენტრში — ყარაყორუმშიც ჩაუღწევია. ამ დროს იქ იმყოფებოდა რომის პაპის ელჩი პლანოკარპინი, რომელიც წერს, რომ როგორც გავიგე, ქართველები აჯანყებას აპირებენო.

კოხტასთავის ციხე, რეკონსტრუქცია.

მონღოლთა სარდლობა შეაშუოთა ქართველთა შესაძლო აჯანყებამ. მათ მიზანშეწონილად ჩათვალეს საქართველოში ადგილობრივი მეფის ხელისუფლების აღდგენა და, რადგან ღაერთ რუსუდანის ძის შესახებ არაერთი ცნობა არაა პქონდათ. ღათანსმღწე ყაენის ურლოში მეფობის ახალი კანდიდაგი გაეგზავნათ. მეფობის ეს ახალი კანდიდაგი იყო ღაშა-გიორგის უკანონო შვილი დაეითი. რომელიც რუსუდანმა თავისი სიძის, რუმის სულგანის კარზე გაგზავნა და იქ გყეუობაში იმყოფებოდა. ღაერთ გიორგის ძე საქართველოში ჩამოიყვანეს და ისიც ურლოში გაგზავნეს მეფედ დასამტკიცებლად.

ყარაყორუმში ჩასულ ღაერთ გიორგის ძეს და მის ამალას მოულოდნელად ცოცხალი დახედათ ღაერთ რუსუდანის ძე, რომელიც დაღუპული ეგონათ. ღაერთ რუსუდანის ძე მეფედ იმიტომ არ იყო დამტკიცებული, რომ 1241 წელს გარდაცვლილი უგედის შემდეგ ახალი დიდი ყაენი ჯერ კიდევ არ იყო არჩეული. 1246 წელს ყურულთაიმ დიდ ყაენად აირჩია ჩინგიზ ყაენის შვილიშვილი გუიუქი (1246-1248). გუიუქმა, მონღოლური ჩვეულებისამებრ, ორივე ღაერთი დაამტკიცა საქართველოს მეფედ. მხოლოდ უფროს მეფედ ღაერთ გიორგის ძე განაწესა, ხოლო უმცროსად — ღაერთ რუსუდანის ძე. ღაერთ გიორგის ძეს მდემეტ სახელად ულუ (ულუღ მონღოლურად უფროსს ნიშნავს), ხოლო მეორე ღაერთს — ნარინი (ნარინ — უმცროსს, მცირეს ნიშნავს) უწოდეს. სამეფო ტახტზე ორი მეფის დამტკიცებით საქართველოს პოლიტიკურ მთლიანობას ამკარა საფრთხე შეექმნა, რაც მალე საქართველოს ორ სამეფოდ გათიშვით დამთავრდა.

საქართველოში დაბრუნების შემდეგ ორივე ღაერთი ერთხანს თბილისში იჯდა და ერთად განაგებდა ქვეყანას. რა თქმა უნდა, მათი დაბრუნების შემდეგ ქვეყნის ღუმნებად დაყოფა გაუქმდა, მაგრამ ორი მეფის მეფობა მანის არანორმალურ ვითარებას ქმნიდა. ნაწილი დიდებული ფეოდალებისა ღაერთ ულუს ირგვლივ იყო დაჯგუფებული, ნაწილი კი — ღაერთ ნარინისა. ეს უკანასკნელი ვერაფრით ვეუებოდა მონღოლთა განწესებას, რომლის ძალითაც იგი თავის „უკანონო“ ბიძაშვილს დაუქვემდებარეს. ამას გარდა, ღაერთ რუსუდანის ძე განსაკუთრებით განიცდიდა თავისი ქვეყნის ბედს, რომელიც სულ ცოცხალი წინ აყეაებულ და უძლიერეს სახელმწიფოს წარმოადგენდა მთელს წინა აზიაში და რომლის კანონიერ მეფედ თავის თავს თვლიდა. როგორც ჩანს, იგი ფარულად ძალებს ამზადებდა მონღოლთა წინააღმდეგ აჯანყებისათვის. მონღოლებმა ეჭვი აიღეს და ღაერთ ნარინი დააპატიმრეს, მაგრამ მან მოახერხა გაქცევა და დასავლეთ საქართველოში გადავიდა. მონღოლებმა ვერც ამჯე-



ქერქხლის დრამა ღაერთ ულუსა და ღაერთ ნარინის გამოსახულებით.

რად გაბეღეს იმერეთში გადასულა. ამრიგად, დასაუღლეთ საქართველო მოწყადა ერთიან საქართველოს და იქ ღამოუკიდებელი სამეფო შეიქმნა დავით ნარინით სათავეში (1249 წ.). დასაუღლეთ საქართველოს ასეთ განსაკუთრებულ მღვთმარეობას აღნიშნავს გუილიომ რუბრუკისი, საფრანგეთის მეფე წმ. ლუი IX-ის ელჩი მონღოლთა ყაენის კარზე, რომელმაც 1253 წ. გაიარა ჩრდილოეთ შაიზღვისპირეთი და აღწერა შაიზღვის სანაპირო ქვეყნების მღვთმარეობა. იგი პირდაპირ წერდა, რომ იმერეთი, რომელიც საქართველოს პროვინციაა, თავისუფალია მონღოლთა ბატონობისაგან. უკან დაბრუნებისას მან გამოიარა დარუბანდი, აბერბაიჯანი და საქართველოს სამხრეთი პროვინციები. აქ იგი შეხვდა ქართველ დიდებულს შანშე მხარგრძელს და აღწერა მასთან სტუმრობა. რუბრუკისის გაღმოცემით - „ეს შანშე წინათ მეგად ძლიერი ქართველი დიდებული ყოფილა, მაგრამ ღლეს ხარკს აძლევდა თათრებს, რომელთაც ყველა მისი ციხესიმაგრე გაუნადგურებიათ. მე ვისაღილე შანშესთან, - წერს რუბრუკისი, - და როგორც მან, ისე მისმა მეუღლემ და მისმა ვაჟმა გაქარიაბ დიდი თავაზიანობა გამოიჩინეს ჩემს მიმართ. გაქარია ღამაზი და ჩინებული ჭაბუკია. მან მოხოვა, რომ თუკი ის თქვენთან (ე. ი. მეფე ლუი IX-სთან) მოვიღოდა, მე რეკომენდაცია გამეწია მისთვის, რათა ის თქვენს სამსახურში მიგეღოთ. ეს ყმაწვილი ისე იგანჯება თათრების ბატონობის გამო, რომ, თუმცა ყოველივე უხვად აქვს, ურჩენია უცხო ქვეყანაში იხეტილოს, ვიდრე ქელი მოიდრიკოს მონღოლთა უღლის ქვეშ“. აქედან კარგად ჩანს საქართველოს ამორი ნაწილის მღვთმარეობა XIII ს-ის 50-იანი წლებისათვის. დასაუღლეთ საქართველო, მართალია, თავისუფალი იყო მონღოლთა ბატონობისაგან, მაგრამ საქართველოს აღმოსავლეთი ნაწილი მძიმე მღვთმარეობაში აღმოჩნდა უკულტურო და ველური მონღოლების გაბატონებით. ეს მღვთმარეობა ყოველწლიურად სულ უფრო აუტანელი სდებოდა.

მონღოლები საქართველოში თავიანთი ბატონობის უბრუნეღლსაყოფად ცდილობდნენ გამოეყენებინათ ადგილობრივი მეღროვენი, რომლებიც კარგად შეეგუენ უცხო ძალას და მათ სამსახურში ჩადგნენ. ბერმა მათგანმა ისარგებლა ამ მღვთმარეობით და დიდი სიმღიდრეუ დააგროვა. დაქურობილი ქვეყნების მართვა-გამგეობის საქმეში მონღოლები ძირითადად ასეთ მეღროვეებს ეყრდნობოდნენ, რადგან თეითონ სათანადო გამოცდილება და ცოდნა არ ჰქონდათ.

საქართველოს აღწერა მონღოლთა მიერ და მონღოლური საგაღასახაღო სისტემა. ღავით უღუს აჯანყება

1254-1256 წლებში მონღოლებმა მთელი საყაენო აღწერეს. ამ აღწერის მიზანი იყო გაერკვიათ, თუ რა რაოდენობის ჯარის გამოყენა შეეძლოთ ამა თუ იმ ქვეყნიდან და განესაზღვრათ გადასახადების მაქსიმალური რაოდენობა. აღწერილ იქნა საქართველოს ის ნაწილიც, სადაც მონღოლებს ხელი მიუწვდებოდათ. ქვეყანას დაეკისრა 90000 მოღაშქრის გამოყენა, 9 სრულფეუ-

ძიან გლეხზე ერთი მეომრის გამოყენების ანგარიშით. ამის მიხედვით ირკვევა, რომ მაშინდელ საქართველოში 5-6 მილიონი მცხოვრები უნდა ყოფილიყო. აღწერის მონაცემების მიხედვით მონღოლებმა დაბეგრეს მეურნეობის ყველა დარგი, რაც კი რაიმე შემოსაქმნა იძლეოდა. სასოფლო-სამეურნეო გადასახადის (მაღის) რაოდენობა მოსავლის მიხედვით განისაზღვრებოდა და დაახლოებით მოსავლის 2/3-ს უდრიდა. გლეხი ისდიდა პირუტყვის ყოლისათვის საბალახე გადასახადს (ყაფჩერი), მასვე ევალებოდა სალაშქროდ მიმავალი მეომრის მომარაგება (ყალანი), გზების გაყვანა, მოვლა და სპეციალური სადგურების, იამების, ცხენებით მომარაგება (საიამე ბეგარა), აგრეთვე, ადგილებზე ჩაყენებული მონღოლი მოლაშქრეებისა და მოხელეების უღუფით უზრუნველყოფა და მრავალი სხვ. მონღოლებმა დააწესეს საეაჭრო გადასახადი (დამლა). ისედაც მძიმე გადასახადები გლეხებისათვის კიდევ უფრო აუტანელი ხდებოდა მათი აკრეფის სრული მოუწესრიგებლობის გამო. წერა-კითხვისა და ანგარიშის უკოდინარი მონღოლები გადასახადების აკრეფას ანდობდნენ მედროეებს, რომლებიც ამით სარგებლობდნენ და განუკითხაველ ძარცვაუდნენ მოსახლეობას. რა თქმა უნდა, ხელუხლებელი რჩებოდა ადგილობრივი ფეოდალური გადასახადები, ზოგი უფრო დამძიმდა კიდევ. მებატონეები თავიანთი შემყირებული შემოსავლის ანაზღაურებას გადასახადების გამრდით ცდილობდნენ.

ამრიგად, ორმაგი ექსპლოატაცია გლეხის მდგომარეობას აუტანელს ხდიდა. მისთვის მეურნეობის წარმოება ამრს კარგავდა, ამიგომ იგი გარბოდა, გოვებდა მამა-პაპეულ საცხოვრებელს და შედარებით მიუვალ ადგილებში აფარებდა თავს. ამით მწარმოებელი გლეხი ინტენსიურ მეურნეობას წყდებოდა, რაც ქვეყნის ეკონომიკას სრული განადგურებით ეშუქრებოდა. გლეხებისაგან დაყლილი მამულები ფეოდალებსაც მძიმე გვირთად აწეებოდა, რადგან მათ სამფლობელოზე დაწესებული გადასახადისათვის მონღოლების წინამე პასუხისმგებელნი ისინი იყენენ. ქართველმა აზნაურებმა მასობრივად დაიწყეს თავიანთი მამულების გაყიდვა, რომელიც ხელში უვარდებოდათ მედროეებს. ფეოდალები იმითაც იყენენ უკმაყოფილონი, რომ მათ გამუდმებით უხდებოდათ მონღოლთა შორეულ ლაშქრობებში მონაწილეობა, რაც აგრეთვე დიდ ხარჯსა და მსხვერპლს მოითხოვდა.

ჩინგიზ-ყენის გარდაცვალების შემდეგ მონღოლთა ერთიანი იმპერია თანდათან დაიშალა მთელ რიგ საყაენოებად. საქართველოს სამხრეთით, ირანის ტერიტორიაზე ჩამოყალიბდა ილხანთა მონღოლური სახელმწიფო, რომლის პირველი ყაენი იყო ჩინგიზის შვილიშვილი ჰ უ ლ ა გ უ . საქართველო უშუალოდ ამ საყაენოს ემორჩილებოდა. პულაგუ ყაენი განაგრძობდა დაპყრობით ბრძოლებს და ქართველებიც ძალაუნებურად მონაწილეობდნენ ამ ბრძოლებში. რა თქმა უნდა, ეს დიდ მსხვერპლსა და მატერიალურ ზარალს იწვევდა. პულაგუმ ახალი გადასახადებით დაბეგრა დაპყრობილი ქვეყნები. ამან მის წინააღმდეგ უკმაყოფილება კიდევ უფრო გამარდა.

1260 წელს დავით ულუ განუდგა მონღოლებს და მორჩილებაზე უარი განუცხადა. მონღოლებმა დიდი ჯარი გამოგზავნეს მის წინააღმდეგ. დავით ულუს

ქართულ ლიდებულთა ლიდმა ნაწილმა მხარი არ დაუჭირა. მის ერთგულად ბოლომდე მხოლოდ სამცხის მთავარი ს ა რ - გ ი ს ჯ ა ყ ე ლ ი დარჩა. პირველ ბრძოლაში აჯანყებულებმა სარგის ჯაყელის მეთაურობით მონღოლთა მეწინავე ჯარი დაამარცხეს, მაგრამ ძირითად ძალებთან შებმისას მონღოლებმა გამოიყენეს თავიანთი ცნობილი ხერხი — უკუქცევა და მოწინააღმდეგის შეტყუება თავიანთი განლაგებაში. ამ ხერხით მათ ქართველები დაამარცხეს, თუმცა მონღოლთა ზარალიც იმდენად დიდი იყო, რომ დამხმარე ძალის გარეშე ბრძოლის გაგრძელება ველარ გაბეღეს.

მეფე და მისი ერთგული ყმა სამცხეში გადავიდნენ. მომლენი 1261 წელს მონღოლთა ნიონი ა რ ლ ე ნ ი ახალი ჯარით შეესია სამცხეს. სამცხის რბევა-აწიოება 20 დღეს გაგრძელდა, თუმცა მთავარი ციხესიმაგრის ც ი ს ი ს ჯ ე რ ი ს ალება მონღოლებმა ვერ შეძლეს და კვლავ უკან გაბრუნდნენ. ამის მიუხედავად დავით ულუ და სარგის ჯაყელი დარწმუნდნენ, რომ მათი სამცხეში დარჩენა და ბრძოლის გაგრძელება უიმელო იყო, ამიტომ გადაწყვიტეს. დასაველეთ საქართველოში გადასულიყვნენ დავით ნარინმა ისინი სათანადო პატივით მიიღო.

დავით ულუს დასაველეთ საქართველოში გადასვლით იქ თავისებური ვითარება შეიქმნა. კვლავ დაიხვა საკითხი ამ ორი მეფიდან რომელს უნდა პქონიოდა უპირატესობა. ამის გამო ატყდა ცილობა ლიდებულთა ცალკეულ დაჯგუფებებს შორის. დავით ულუ და მისი მომხრეები დარწმუნდნენ, რომ მათ წარმატების ნაკლები შანსი პქონდათ და ისევე მონღოლებთან შერიგება სცადეს. პოლიტიკური ვითარება ამის იმედს იძლეოდა.

60-იანი წლებიდან დაიძაბა ურთიერთობა ოქროს ურდოს¹ ჩრდილოეთის მონღოლურ სახელმწიფოსა და ილხანების ირანს შორის.

საქართველო მათ შორის მდებარეობდა, ამიტომ ორივე მხარისათვის დიდი მნიშვნელობა პქონდა, თუ ვის მიემხრობოდნენ ქართველი მეფეები. ამ მიზეზით პულავე ყაენმა ააატია დავით ულუს მონღოლთა წინააღმდეგ აჯანყება და კვლავ დაუბრუნა აღმოსაველეთ საქართველოს მეფობა.

ომი ოქროს ურდოსა და ილხანებს შორის 1262 წელს დაიწყო. საქართველო და მისი მიმდებარე ტერიტორია ამ ბრძოლების ასპარეზად იქცა, რაც, რა თქმა უნდა, ამ ქვეყნებს გამოუსწორებელ ზიანს აყენებდა. მაგალითად, 1265 წ. ოქროს ურდოს მონღოლთა ჯარებმა საშინლად მოაოხრეს მდ. იორსა



დავით ნარინი, გელაძის ერეკლე.

1 ოქროს ურდი ეწოდებოდა მონღოლთა საყაენოს, რაიმდელი ჩამოყალიბებული იყო რუსეთისა და აღმოსაველეთ ევროპის ტერიტორიებზე.

და მტკვარს შორის მდებარე ტერიტორია. ეს ადგილები ამის შემდეგ უდაბნოდ იქცა. ილხანებმა დარუბანდის ვადმოსასყელელთან გამავრებული სანგრები (სიბა) შექმნეს, რომლის დაცვაჲ მონღოლებთან ერთად ქართველებსაც უვალებოდათ. ბანაკად მდგარ მონღოლებში ხშირად იფეთქებდა სოლმე ეპიდემიები, რაც საქართველოშიც ვრცელდებოდა და მოსახლეობის დიდ მსხვერპლს იწვევდა.

1265 წ. უთანხმოება ჩამოეარდა დავით მეფესა და მის ერთგულ ყმას სარგის ჯაყელს შორის. ეს უთანხმოება ხელოვნურად გააღვივებს ილხანებმა, რაც იმით დამთავრდა, რომ ყაენმა სამცხე ჩამოაშორა საქართველოს მეფის ქვეშევრდომობას და უშუალოდ თვითონ დაიქვემდებარა. ამან საქართველოს პოლიტიკური დაშლა კიდევ უფრო გააღრმავა. დავით ულუ 1270 წელს გარდაიცვალა.

დემეტრე II თავდადებული

ბრძოლები მონღოლთა წინააღმდეგ XIII საუკუნის ბოლოსა და XIV საუკუნის დასაწყისში

მონღოლებმა საქართველოს მეფედ დავით ულუს 11 წლის ვაჟიშვილი დევიტ II (1270-1289) დასვეს და მეურვედ დაუნიშნეს ყაენის ნდობით აღჭურვილი პირი სადუნ მანკაბერდელი.

სადუნი გიჟური მედროვე იყო. მან, გაიძეურობითა და მონღოლთა წინაშე მლიქენელობით, მხარგრძელთა ყმა-აზნაურობიდან საქართველოს ათაბაგობამდე მიაღწია. დემეტრეს მცირეწლოვნობის დროს ეს მედროვე ფაქტობრივად განაგებდა ქვეყანას და პირად სიმდიდრესაც განუშოშლად ზრდიდა. მისი ასეთი აღზევება და უმსგავსო მოქმედება ქართველთა მოწინავე წრეებში დიდ აღშოთებას იწვევდა, ამიგომ იყო, რომ მისი გარდაცვალების შემდეგ დემეტრემ ათაბაგობა მის შვილს ყუთლუ-ბუდას აღარ მისცა და ამით სადუნის მემკვიდრე საბოლოოდ გადაიმგერა.

დემეტრე II-ის სამფლობელო მხოლოდ საქართველოს აღმოსავლეთ ნაწილს და მოიცავდა. დასავლეთ საქართველოში დავით ნარინი მეფობდა და მონღოლებს არ ემორჩილებოდა. სამცხე კი, როგორც აღნიშნული იყო, მონღოლებმა ცალკე გამოყვეს და უშუალოდ ყაენს დაუქვემდებარეს. ამრიგად, დემეტრეს მხოლოდ ქართლ-კახეთი და სომხეთის ნაწილი ექვემდებარებოდა.

ახალგაზრდა მეფე ცდილობდა როგორმე გამოესწორებინა ქვეყნის მძიმე ეკონომიკური მდგომარეობა და შეემსუბუქებინა მონღოლთა მიერ ქართველი ხალხის ჩაგვრა.

ქვეყნისათვის მდგომარეობის შემსუბუქების მიზნით, დემეტრე ყაენის კართან კარგი ურთიერთობის შენარჩუნებას ცდილობდა. მეფე ქართველთა ლაშქრით მონაწილეობდა მონღოლთა გაუთავებელ ლაშქრობებში, რომლებიც სულ უფრო ხშირად მარცხით მთავრდებოდა და ათასობით ქართველთა სიცოცხლეს იწირავდა.

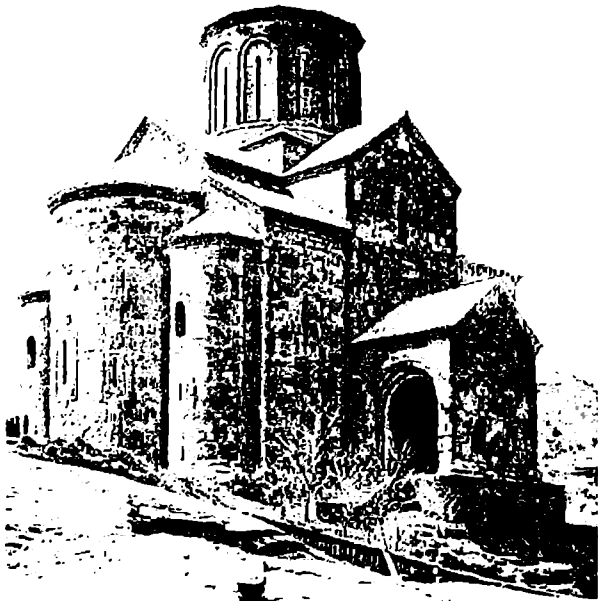

მეგობის გაძარი თბილისში, აგებული დემეტრე თავადადბულის მეუობაში.

XIII საუკუნის 80-იანი წლებიდან ილხანთა სახელმწიფო მუდმივმა შინაომებმა მოიყვანა და საქართველოც ძალაუფლებურად ამ ომებში იქნა ჩათრეული. ყაენების წინააღმდეგ არაერთი შეთქმულება მოეწყო, რასაც რეპრესიები და ურთიერთ სოცეა-კლუგა მოსდევდა. დემეტრეს კარგი ურთიერთობა ჰქონდა არლუს ყაენის პირველ ვაზირთან — ბ უ ლ ა ს თ ა ნ , მაგრამ 1288 წელს ბუღას ყაენის წინააღმდეგ შეთქმულების მოწყობა დაბრალდა და სიკვდილით იქნა დასჯილი. დემეტრე მეფეც ყაენის კარზე დაიბარეს. იქ მის წინააღმდეგ ინტრიგის ქსელს ხლართავდა მასზე განაწყენებული გულბოროტი სადუნის ნაშიერი ყუთლუ-ბუღა. ამდენად, ყაენის კარზე დემეტრეს სიკვდილით დასჯა მოელოდა, თუ არ გამოცხადდებოდა, მონღოლები საქართველოს ერთიანად ააოხრებდნენ. დემეტრემ გადაწყვიტა თავი გაეწირა და სამშობლოსათვის აცილებებისა მოსალოდნელი უბედურება. როგორც კამთაღმწერელი გადმოგვცემს, დემეტრესათვის დარბაზს ერთხმად ურჩევია მთიულეთისათვის შეეფარებინა თავი, მაგრამ საქართველოს მეფე ამაზე არ დათანხმდა და თავისი ნებით გამოცხადდა მონღოლთა ყაენთან. 1289 წლის 12 მარტს მონღოლებმა დემეტრე II სიკვდილით დასაჯეს. მადლიერმა შთამომავლობამ ქვეყნისათვის თავგანწირულ მეფეს თ ა ვ დ ა დ ე ბ უ ლ ი უწოდა.

XIII საუკუნის ბოლოსათვის სამხედრო ძალადობაზე დამყარებული მონღოლთა სახელმწიფო დაკემას იწყებს. მონღოლებმა რეფორმების გატარებითა და გადასახადების მოწესრიგებით სცადეს მდგომარეობის გამოსწორება, მათ სარწმუნოებად კი შეიყვალეს ორ სახელმწიფო რელიგიად ისლამი გამოაცხადეს, მაგრამ ამან საქმეს ვერ უშველა, მათი სახელმწიფო დაქვეითების გზით მიექანებოდა. ასეთ ვითარებაში მონღოლებს აღარ დაემორჩილა და აჯანყდა საქართველოს მეფე დავით VIII დემეტრეს ძე. აჯანყება მრავალ წელს გრძელდებოდა. დავით VIII-ის დასამორჩილებლად ყაენი სხვადასხვა გზას მიმართავდა. ხან მოლაპარაკების გზით მშვიდობას კპირდებოდა, ხან, აჯანყებულის საპირისპიროდ, საქართველოს მეფეებზე მის ძმებს სევამდა და ძლიერი ფეოდალების გადაბირებას ცდილობდა, მაგრამ მონღოლებმა მიზანს მაინც ვერ მიაღწიეს, რადგან მეფეს ერთგულად უჭერდა მხარს უბრალო ხალხი. მართალია, ამჯერად მონღოლთა ბატონობისაგან ქვეყნის საბოლოო გათავისუფლება ვერ მოხერხდა, მაგრამ აჯანყებულთა თავდადებულმა ბრძოლებმა მნიშვნელოვნად შეარყია უცხო ძალის ბატონობა საქართველოში.

საქართველოს გათავისუფლება მონღოლთა ბატონობისაგან. ბიორგი V ბრწყინვალე

მონღოლთა მრავალწლიანმა ბატონობამ მეტად მძიმე შედეგები მოუტანა ქვეყანას. როგორც დავითნახეთ, მათი ბატონობის პერიოდში თითქმის არ შეწყვეტილა ქართველი ხალხის ბრძოლა დამპყრობლების წინააღმდეგ, რასაც რეპრესიები, ქვეყნის რბევა-აოხრება და მოსახლეობის მასობრივი სოციალური უკმაყოფილება მოსდევდა. დიდი მსხვერპლი გაიღო ქართველმა მოსახლეობამ მონღოლთა გამუდმებულ ლაშქრობებში ძალდატანებითი მონაწილეობისას, ქვეყანა ნადგურდებოდა ოქროს ურდოსა და ილხანებს შორის ბრძოლის დროსაც, ათასობით მცხოვრები შეეწირა მონღოლთა მიერ შემოგანილ სხვადასხვა ეპიდემიებს. ასე რომ, მონღოლთა ბატონობის დასასრულისთვის საქართველოს მოსახლეობა მკვეთრად შემცირდა, გავრანდა სოფლები და ქალაქები, მოიშალა რთული სარწყავი ნაგებობანი, განადგურდა კულტურულ-სამეურნეო ცენტრები. მონღოლთა საგადასახადო სისტემამ ძირს დასცა ფეოდალური ქვეყნის ეკონომიკა, უზომო გადასახადებით წელგაწყვეტილი გლეხობა მასობრივად გარბოდა მამა-პაპული ადგილებიდან და ინტენსიურ მეურნეობას წყდებოდა. ფეოდალთა დიდმა ნაწილმა დაკარგა თავისი ძლიერების ეკონომიკური საფუძველი - მიწა-მამული, რომელიც მედროვეებსა და გადამთიელებს ჩაუვარდათ ხელში.

უკიდურესად შესუსტდა საქართველოს მეფის პოლიტიკური ხელისუფლება. მონღოლები ნებას არ აძლევდნენ მეფეს, რომ დაესაჯა ან გადაეყენებინა ურჩი ერისთავები თუ სხვა დიდმოხელენი. ამით დიდგვარიანულმა რეაქციამ ფართოდ გაშალა ფრთები. მოიშალა ქართული სახელმწიფოებრივი წყობილება.

ბზარი გაუჩნდა საქართველოს სახელმწიფოებრივ ერთიანობასაც. დასაყვლეთ საქართველო დავით ნარინის აჯანყების შემდეგ დამოუკიდებელ სამე-

ფოდ გამოიყო. ცალკე ერთეულად გამოიყო სამცხე, რომელიც უშუალოდ ყაენსა დაიქვემდებარა, სოლო XIII საუკუნის ბოლოს აჯანყებული დავით VIII-ის საპირისპიროდ მონღოლებმა საქართველოს სამეფო გახტგე მისი უმცროსი ძმები — ვახტანგი (1297 წ.) და ვიორგი (1299 წ.) დასვეს მეფეებად. ამდენად, ერთდამიკე დროს მარგო აღმოსავლეთ საქართველოში სამი მეფე აღმოჩნდა სამეფო გახტგე. ცალკე მეფე იყო დასავლეთ საქართველოში და ცალკე მმართველი — სამცხეში.

გამწკვივლა მთისა და ბარის ურთიერთობა. ამიერ და იმიერ კაკკასიის მთის მთხახლეობამ, რომელიც აღრე საქართველოს ძლიერი მეფის ხელისუფლების ქვეშევრდომობაში იყო მოქცეული, მონღოლთა წაქეზებით ურწობა აწყო. მთიელებმა ამოხიციეს ან გამოაძივეს მეფის მოხელეები და ეკლესიის მსახურნი. ბოლოს შეგევაბზე გაღმოვიდნენ და დაიწვეს მონღოლთა მიერ გაპარგახებული საქართველოს ბარის გერიგორიაზე ჩამოსახლება. მაგალითად, შიდა ქართლში, ქსნისა და ლიახვის ხეობებში იმიერკაკკასიიდან ჩამოსახლდნენ ალახ-ოსები. მათ თეით ქალაქი გორიცი კი დაიკავეს.

ლიდალ დაქვეითლა ქართული ეკლგურაე. ფაქტობრივად შეწყვლა ქართული მეციურებისა და მწიგნობრობის განვითარება. ქართველებშიც უკულგურო მონღოლთა წესებმა გაიღვა ფესვები. ამგვარად, მონღოლთა ბაგონობის შედეგად მკვეთრად შეფერხლა ფეოდალური საქართველოს სორმალურა განვითარება საზოგადოებრივი ცხოვრების თითქმის ყველა სფეროში.

XIV საუკუნის დასაწყისში მონღოლთა საყაენოს, დაქვეითება-დასუსტების მიხედვად, ჯერ კიდე შესწევდა საკმაო ძალა, რომ საქართველო იძულებით მორჩილებაში აყოლოდა. ქართველმა პოლიტიკოსებმა შეეცაღეს მონღოლთა წინააღმდეგ ბრძოლის მეოთღები და ქვეყნის გათავისუფლების ახალი გეგმა შეიმუშავეს.

ამ მხრაც აღსანიშნავია მეფე ვიორგი V დემეტრეს ძის (1299 / 1318 — 1346) მოღვაწეობა. უპირველეს ყოვლისა, საჭირო იყო ქვეყნის პოლიტიკური მთლიანობის აღღგენა საამისოდ ვიორგი მეფემ თეით მონღოლების გამოყენება სცადა და თავისი მოღვაწეობა მათღამი ერთგული სამსახურით დაიწყო. ქართლის აჯანყებებით თემობებრებული თათრები ვიორგის ერთგულებას ლიდალ აფახებდნენ. საიღსანოს შიგნით გაღმალღი ბრძოღების დროს საქართველოს სამხედრო ძალას ლიღი მნიშენეღობა აქონდა ყაენის კარისათვის, ამიგომ ისინი ძალაუნებურად საქართველოს გაერთიანებისა და გაძღიერების წინააღმდეგნი აღარ იყენენ. ვიორგი V-მ ურღოში ლიღმეგობრა თათარი ლიღკაცები, განსაკუთრებით პირვეღი ეღირი ჩობან სონინი, რომელიც ყაენის მერიეწლოვნების დროს საყაენოს ფაქტობრივი განმგებელი იყო. ამის მეოხებით საქართველოს მეფემ მნიშენეღოვანი შეღავათები მოუღოვა თავის ქვეყანას. საქართველოში სარკის აკრეფას ამიერიღან თეითონ მეფე განაგებღა და არა ურღოს ბასკაიი ან მოიჯარადრე მოხელე. ამავღ დროს ყაენის კარისგან ვიორგი მეფემ საქართველოს სხვადასხვა ნაწიღის ერთ სამეფოდ გაერთიანების თანხმობა მიიღო (1318 წ.); ხერსიანი მოქმეღებით აღვიღად შემოიერთა დასავლეთ საქართველო; კვღავ დაიქვემდებარა სამცხეც, საღაც ღელის ხაზით



გურჯაღის სამეფოს ჯიბარი დაბა ყაზბეგთან აგებული XIV საუკუნის პირველ ნახევარში.

მისი პაპა-ბიძები მთაერობდნენ, მტკიცე ხელით დაიმორჩილა სხვა გამღვარი მთაერები თუ ერისთავები და მკაცრი ზომებით აღკვეთა მათი თვითნებობა. ყოველივე ამის გამო გიორგის „ბ რ წ ყ ი ნ ვ ა ლ ე“ ეწოდა.

გიორგი ბრწყინვალემ სცადა საქართველოს მთიანეთში ფეოდალური წესრიგის განმტკიცება და ჩამოსახლებული გადამთიელების განდევნა. მან, 3 წლის დიდი ბრძოლების შემდეგ, აიღო ქ. გორი, ქსნისა და ლიახვის სეოლებიდან განდევნა ალან-ოსები და აქ კვლავ აღადგინა ქართველ ფეოდალთა მფლობელობა. გიორგი V-მ საქართველოს მთის მოსახლეობისათვის სპეციალური სამართლის წიგნი „ძეგლისდება“ შეადგინა.

ქვეყნის გაერთიანებისა და განმტკიცების შემდეგ გიორგი ბრწყინვალე ფეოდალური საქართველოს პოლიტიკური წყობილების რესტავრაციას შეუდგა. მან აღადგინა მონღოლთა ბატონობამდელი მმართველობის სისტემა. ჩვენამდე მოღწეულია მის დროს შედგენილი „ხელმწიფის კარის გარიგება“, რომელშიც განსაზღვრულია მეფის კარის მოხელეების უფლება-მოვალეობანი და სხვადასხვა ცერემონიალის ჩატარების წესები. ამავე პერიოდში შეიქმნა და, როგორც ჩანს, მთელს საქართველოში მოქმედებდა სამართლის წიგნი: „წიგნი სამართლისა კაცთა შეცოდებისა ყოველთავე“, რომელიც შედგენილი იყო სამცხის მთაერის ბ ე ქ ა ს მიერ. უფრო გვიან ეს სამართლის წიგნი შეაესო ბექას შეილიშვილმა ა ლ ბ უ ლ ა მ , ამიგომ იგი ცნობილია ბექა-აბუღას სამართლის სახელწოდებით.

მეფის ხელისუფლება ენერგიულ ღონისძიებებს ახორციელებდა ქვეყნის ეკონომიკური გაძლიერებისათვის, ხელს უწყობდა სოფლის მეურნეობის, ვაჭრობა-ხელოსნობის განვითარებას, აწესრიგებდა საქალაქო ცხოვრებას.

გიორგი ბრწყინვალის მეფობის დროს საქართველოში მონღოლთა ბატონობა თანდათანობით შესუსტდა, XIV საუკუნის 30-იანი წლებიდან კი, ფაქტობრივად, გადაეარდა კიდეც. როდესაც ყაენმა ჩობან ნოინი მოაკვლევინა, საილხანოში შიდაფეოდალური ომები აგყდა. ამით ისარგებლა გიორგი მეფემ და გააძევა საქართველოში მყოფი მონღოლთა 10000-იანი ლაშქარი.

დიდი წარმატებები მოიპოვა გიორგი ბრწყინვალემ საგარეო-პოლიტიკურ ასპარეზზე. მან ურთიერთობა დაამყარა ილხანების მოწინააღმდეგე სახელმწიფოებთან — ოქროს ურდოსთან და ეგვიპტის სასულგნოსთან. ეს სახელმწიფოებიც, თავის მხრივ, დაინგერესებულნი იყვნენ საქართველოსთან კარგი ურთიერთობის შენარჩუნებით. ამიგომ იყო, რომ ეგვიპტის სულგანმა მთელი რიგი შეღავათები მიანიჭა იქ ჩასულ ქართველ ვაჭრებსა თუ მლოცველ-მოგზაურებს; საქართველოს დაუბრუნა მამა-მადიანების მიერ მიტაცებული ეკლესია-მონასტრები.



სამცხის მთავრები: ხარკის I (საბა), ბექა I მწიდაგურიუბუქუცი და ხარკის II სამცხის სპახალარი. ხაყარის წმ. საბას ეკლესიის ფრესკა (XIV ს.)

გიორგი ბრწყინვალემ კვლავ ადაღგინა საქართველოს გაელენა გრაჰიმონის იმპერიიამე და ბიზანტიის მიმართაუ აქტიური პოზიცია დაიკაუა. საქართველომ ინგენსიური საეაჭრო ურთიერთობა დაამყარა იგალიის ქალაქ-სახელმწიფოებთან — ეენეციასა და გენუასთან. ქვეყნის საერთაშორისო აეგორიგეგის მრდას მოწმობს ის ფაქტიც, რომ კათოლიკური ეკლესიის საეპისკოპოსო ცენგრი ქალაქ სმირნადას თბილისში იქნა გააღმოგანილი.

მონღოლთა ბაგონობის გადაეარდას ცხოველმყოფელი გაელენა მოახდინა საქართველოს სოციალურ-ეკონომიკურ და კულტურულ განვითარებაზე. მოსახლეობა გაათაესუფლა მონღოლთა ძალმომრეობის, მძიმე ხარკისა და სსეადასსეა იძულებითი შრომითი თუ საშსედრო ბეგარა-ვალდებულებისაგან. ამან ხელი შეუწყო განაღგურებული მეურნეობის აღღგენას, ინგენსიური დარგების (მებაღეობა-მევენახეობის, სარწყავი მიწათმოქმედების და სსე.) განვითარებას, გამოოცხლდა ვაჭრობა-ხელოსნობა. არაერთი ქალაქი კვლავ აღღგა. განსაკუთრებით აყვავდა თბილისი, რომელიც იმ დროის ეეროპულ წყაროებში მოსსენიებუღია „მეგად შესანიშნავ, ხალსმრავალ, მარჯვე და მღიდარ ქალაქად“. იმ დროის საქართველოში რამღენიმე ბარაფხანსაა დადასგურებული. თვითონ გიორგი V-მ მონღოლური ფული თავისი საკუთარი მოჭრილი ეერცხლის ფულით შეეეაღა, რომელსაც წყაროებში „გიორგაული თეთრი“ ეწოღება. ქვეყნის ეკონომიკური მოღონიერება მეფის კარის გარეგნულ ბრწყინვაღებასა და კომფორგშიც გამოჩნდა.

ამ დროს ხღება მნიშენელოვანი სოციალური ძერებიც. გიორგი მეფემ დღღგაროვან ფეოდალთა თვითნებობას ფრთები შეაკეეცა. მაგრამ ქვეყნის გადაყვანა განვითარების შეწყეევიღ გზაზე, რომელსაც ქართული ფეოდალური საზოგადოება წინაბურეყაზიული გარღაქმნებისკენ მიჰყავღა, უკვე შეუღლებელი იყო. დღღად დაკნინებული იყო ის პროგრესული ძაღები (მოქალაქე-

ნი, მსახურეული აზნაურობა, თავისუფალი მიწათმოქმედი მოსახლეობა), რომლებსაც ამ მსვლელობაში წამყვანი როლი უნდა შეესრულებინათ. აზნაურთა ფეოდალური კლასი უკვე წოდებრივ ფენებად იყო მკვეთრად გამოჯერული. მათ შორის უძლიერესნი — დიდებულები თავიანთი საგამკებლო-სამოვლობელობის ისევე ნახევრად დამოუკიდებელ საფეოდალოებად (სამთავროებად, სათავადოებად) გარდაქმნისკენ მიისწრაფოდნენ და სამეფო აზნაურებისა და გლეხების კვლავ დაუფლება-დაყმევებას ემუხრებოდნენ. ვლესობაც ერთიანად ბატონყმობის მიძიმე უღელქვეშ იყო მოქცეული. ისინი, შართალია, გათავისუფლდნენ მონღოლთა სასარგებლოდ გაწესებული გადასახადებისა და ვალდებულებებისაგან, მაგრამ ფეოდალები ამ გადასახადების ნაწილს, ამჯერად უკვე თავის სასარგებლოდ, მაინც ახლევინებდნენ ქვეყანა თავის ძველ კეთილდღეობას რომ დაბრუნებოდა, საჭირო იყო ხანგრძლივი მშვიდობიანი განვითარება, მაგრამ, სამწუხაროდ, მშვიდობა მაინც არ იყო მკაცრად. მონღოლთა იალკეული მბრძანებლები ჩვენს ქვეყანას კვლავ თავს ესხმოდნენ, ხოლო XIV საუკუნის ბოლოს საქართველოს შემოესია ახალი სამოსიელი მტერი, რომელმაც მისი განვითარების ჩარხი კვლავ უკულმა დააგრიალა.

ამ მცირე ხნით შესვენებისას გამოიყოფილა საქართველოს კულტურული ცხოვრებაც. ქართული კულტურის მნიშვნელოვანი ცენტრი კვლავ თბილისი გახდა, სადაც თავს აყრიდნენ როგორც ქართველი, ისე მეზობელი ხალხების კულტურის მოღვაწენი, მწერლები და მეცნიერები, რომლებიც ერთმანეთს თავიანთ მიღწევებსა და შემოქმედებას უზიარებდნენ. მეცნიერების დარგებიდან უნდა დაეხატებოდათ საისტორიო მწერლობა. გიორგი ბრწყინვალის დროს მოღვაწეობდა ისტორიკოსი, რომელსაც პირობითად ე ა მ თ ა ა ლ მ წ ე რ ე ლ ს უწოდებენ და რომელმაც აღწერა ლაშა-გიორგის მეფობა და მონღოლთა ბატონობის ხანა. ამ საუკუნის ბოლოს შეიქმნა ქსნის ერისთავთა საგვარეულო მატიანე „ძეგლი ერისთავთა“, რომლის ავტორი იყო ნიჭიერი მწიგნობარი, კალიგრაფი და მხატვარი ა ვ ე გ ა რ ო ბ ბ ა ნ დ ა ი ს ძ ე . იგი მოღვაწეობდა ლარგვისის მონასტერში (ქსნის ხეობაში).



ლარგვისის გაბარი
ქსნის ხეობაში

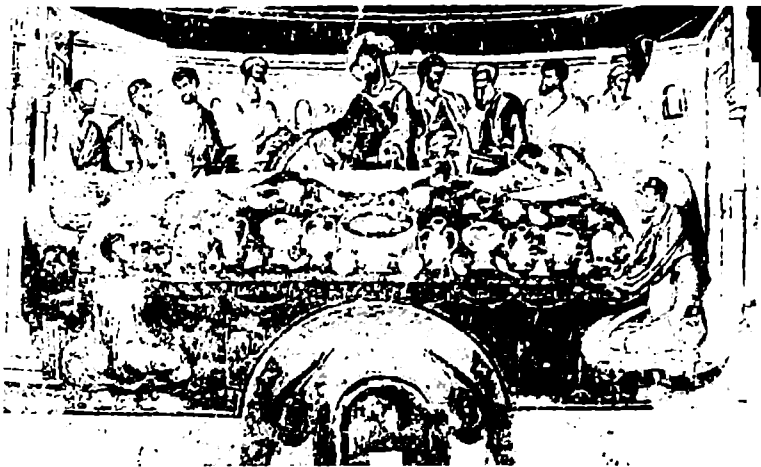

„საძლეკლი ხეროა“: კახის გაბრის მსხატელობა (XIV ს.)

ქართული სამეცნიერო-საგანაპიანათლებლო მუშაობის ცენტრად კელაე მონასტრები რჩებოდა როგორც საქართველოში, ისე მის საზღვრებს გარეთაც. მართალია, მონღოლთა ბატონობამ მნიშვნელოვნად დააქვეითა სწავლა-განათლების საქმე, მაგრამ იგი თავსებით მაინც არ ჩამკვდარა. მაგალითად, XIV საუკუნის დასაწყისში მარგო აღმოსავლეთ საქართველოს მთიან ნაწილში 7 სკოლა იყო, სადაც ლეთისმეცეველებს, ფილოსოფიას საქართველოს ისტორიასა და სხვა საგნებს ასწავლიდნენ.

აღსანიშნავია, რომ ქართული განათლება და კულტურა, ქრისტიანობასთან ერთად, ჯერ კიდევ მძლავრ ნაკადად იჭრებოდა იმიერკაეკასიის მთიელთა ცხოვრებაში. დაღესტნის გერიტორიაზე კეკელეული ამ პერიოდის ქართულ წარწერიანს ეკლესიები.

ქართული საზღვარგარეთული სამეცნიერო ცენტრებიდან XIV საუკუნეში კელაე მოქმედებდა პალესტინაში იერუსალიმის ჯერის მონასტერი, სადაც შეიქმნა ქართული ორი, კინალური თხზულებანი: ლუკა იერუსალიმელისა და ნიკოლოზ დეალის მარგეილობანი, ასევე. მოქმედებდა პეგრიწონის ქართული მონასტერი, სადაც მოღვაწეობდნენ ათოცილი ძმები-ათანასი და ოქროპირ ევნაგისშვილები და სხვ.

შექმნილი შიძმე პირობების მიუსედაეად, ქართული ხელოვნება მაინც არ ჩამკვდარა. ამ პერიოდის ხუროთმოძღვრული ძეგლების დიდი ნაწილი სამცხეშია აგებული (საფარა, მარგმა, ჭულე), რომლებიც ცნობილი ფრესკებითაა მოხატული. ამ დროსეეა აგებული მეტეხის გაძარი თბილისში და გერგეტის სამება დაბა ყაზბეგთან. ფრესკული ძეგლებიდან აღსანიშნავია უბისის მხატვრობა, ხოლო ოქრომჭედელობის ხელოვნებიდან ანჩისხატის კარედის შილა პირის მოჭედილობა. მაგრამ ეს შედარებით მცირერიცხოვანი ძეგლები, წინა პერიოდის ბრწყინვალე ქართულ ძეგლებს მხატვრული დონით შესამჩნეეად ჩამოუყარდებოდა.

თემურ-ლენგის შემოსევები საქართველოში და მისი შედეგები

XIV საუკუნის ბოლოს საქართველოს თავს დაატყდა უდიდესი უბედურება. დაიწყო მ. აულის ერთ-ერთი უძლიერესი და უსასტიკესი დამპყრობელის თემურ-ლენგის შემოსევები. შუააზიე ჯ მონღოლთა შთამომავალმა თემურმა კვლავ გააერთიანა მონღოლთა მომთაბარე ურდოები, შექმნა უძლიერესი არმია და მიზნად დაისახა აღდგინა ჩინგიზ-ყაენის გადაშენებული იმპერია. იგი მკაცრად უსწორდებოდა თავის მოწინააღმდეგეებს. მას არაფრად მიაჩნდა მთელი ხალხების ფიზიკური განადგურება, აყვავებული ქალაქებისა და სოფლების მიწასთან გასწორება. სშირად მისი ბრძანებით აღამიანთა მოკეცილი თავებისაგან ათეულობით კოცქებს აგებდნენ. ათასობით აღამიანს მიწაში ცოცხლად მარხავდნენ, ანდა კედლებში აგანდნენ ღელაბთან ერთად. ასეთი სისასტიკით აპირებდა იგი მორჩილებაში და შიშში ჯყოლოდა დამპყრობილი ხალხები. ბიზანტიელი ისტორიკოსის ღუკას მოწმობით, სადაც კი თემურის ჯარი გაივლიდა, იქ მხოლოდ უკაცრიელი უდაბნო და აკვამლებული ნასახლარები რჩებოდა, აღარ რჩებოდა არც ძაღლის ყეფა, არც მამლის ყივილი და ჩვილ ბავშვთა გირილი.

აი, ასეთი მტარვალი დამპყრობელი საქართველოს რეაჯერ შემოესია და ეელურის ენერგიით ცდილობდა ქვეყნის საბოლოო დამორჩილებას ან მოს. აბას.

პირველ: აღ თემურ-ლენგი საქართველოში 1386 წ. შემოიჭრა.



თემურ-ლენგის პორტრეტი, აღდგენილი თავის ქალის მ. აუდ კით აკად. გერასიმოვის მიერ.

იგი ებრძოდა ოქროს ურდოს მბრძანებელს თოხთამიშ ხანს, რომელიც მას აზერბაიჯანს ეცილებოდა. საქართველოს მეფე ბაგრატ V (1360-1393) თავდაპირველად თოხთამიშს უჭერდა მხარს, ამიტომ იყო, რომ თემური აზერბაიჯანის დალაშქრის შემდეგ მთელი თავისი ძალით საქართველოს წინააღმდეგ წაყოვიდა და თბილისს შემოადგა. თბილისი კარგად გამაგრებული ქალაქი იყო. თემური თვითონ ჩაულგა სათავეში მოიერიშე ჯარს და სასტიკი ბრძოლების შემდეგ 1386 წ. 21 ნოემბერს საქართველოს ღდაქალაქი აიღო. აქ მან გყველ ჩაიგლო თვითონ ბაგრატ მეფე და მისი ოჯახი. გამარჯვებული თემური ქალაქის გაძარცვის შემდეგ საქართველოს გაეცალა და თან მეფე ბაგრატიც წაიყვანა.

1 „ლენგ“ სპარსულად კოკლს ნიშნავს. თემური თავდაპირველად ყაჩაღთა ბრძოს მეთაური იყო. ერთ-ერთი თავდასხმის დროს იგი ფეხში დაიჭრა და სამუდამოდ დაკოჭლდა, ამიტომ შეარქვეს მას „ლენგ“ (კოჭლი), მაგრამ აქ მარტო მისი ფიზიკური ნაკლი კი არ იგულისხმებოდა, არამედ, უპირველესად, სულიერი სიმახინჯე.

ყარაბაღში¹ დაბანაკებულმა თემურ-ლენგმა ბაგრატი აიძულა მაჰმადიანობა მიეღო და საქართველოს გამაჰმადიანებასაც შეჰპირებოდა.

უკან გამობრუნებულ საქართველოს მეფეს დამპყრობელმა თან 1200-იანი მონღოლთა ლაშქარი გამოაგანა. მაგრამ მეფე ბაგრატი ასე იოლად არ აპირებდა თავისი ეროვნული სარწმუნოებისა და დამოუკიდებლობის დათმობას. იგი ფარულად შეუთანხმდა თავის შვილებს და საქართველოში შემოსული მონღოლთა ლაშქარი მთლიანად გაანადგურებინა. ეს თემურის წინააღმდეგ აჯანყებას ნიშნავდა. განრისხებული თემური, მიუხედავად იმისა, რომ უკვე სხვა მიმართულებით აპირებდა გალაშქრებას, კვლავ საქართველოს წინააღმდეგ წამოვიდა. ქართველები მომზადებული დახვდნენ: მოსახლეობა მთევში დახიზნეს, გაამაგრეს ციხეები და ჯარიც გაამზადეს. ქართველებმა სასტიკი წინააღმდეგობა გაუწიეს 1387 წლის გაზაფხულზე ხელმძღვრულ შემოჭრილ მტერს და დიდი ვნებაჲ მიაყენეს მას. მართალია, ბრძოლის ველზე ქართველები დამარცხდნენ, მაგრამ მტერმა ამჯერად საქართველოს დაპყრობა ვერ შეძლო, თანაც თემურს აცნობეს, რომ აზერბაიჯანში თოხთამიში შემოჭრილიყო. დიდად დაზარალებული თემურ-ლენგი იძულებული გახდა საქართველოს გასცლოდა.

1394 წლამდე თემურ-ლენგი დაკავებული იყო ირანსა და აზერბაიჯანში ბრძოლებით. გართულებული ჰქონდა საქმე შუა აზიაშიც, კვლავ ვრძელდებოდა ბრძოლები თოხთამიშ ხანის წინააღმდეგ. თემურმა ყველა თავისი მოწინააღმდეგე დაამარცხა და კვლავ საქართველოს წინააღმდეგ დაიძრა. იგი ამჯერად საქართველოში სამცხის მხრიდან შემოიჭრა, აქედან არაგვის ხეობაში გადავიდა და იქ სასტიკი ბრძოლები გაჩაღა დარიალის გზის ხელში ჩასაგდებად. მას მელგარ წინააღმდეგობას უწევდა საქართველოს მეფე გიორგი VII (1393-1407). მტერს ძალიან უჭირდა არაგვის ვიწრო ხეობაში მოქმედება, ამას გარდა მოსახლეობა მიუკლავ ციხეებსა და მალაღ მთებში გამაგრებულიყო. ცალკეული წარმატებების მიუხედავად, თემურმა დარიალის გადასასვლელის ხელთ ვდება ვერ შეძლო.

ამასობაში თოხთამიშ ხანი, დარუბანდის გადმოსასვლელით, ამიერკავკასიაში გადმოვიდა. თემურმაც თავი მიანება არაგვის ხეობას და მის წინააღმდეგ გაემართა. 1395 წელს თემური დაეღვენა უკან გაბრუნებულ თოხთამიშს და თერგის პირას სასტიკად დაამარცხა. გამარჯვებული თემურ-ლენგი შუა აზიაში დაბრუნდა და მოემზადა ინლოეთში სალაშქროდ. გიორგი მეფე კი შეგევაზე გადავიდა, თემურის მიერ ჩაყენებული ჯარები საქართველოსა თუ აზერბაიჯანში დაამარცხა და გააძევა.

ინლოეთიდან მობრუნებული თემური მთელი თავისი ძალით საქართველოს წინააღმდეგ წამოვიდა. 1399-1403 წლებში მან სუთჯერ დალაშქრა იგი და ბრძოლის ველური ხერხებით ცდილობდა ქვეყნის საბოლოო დამორჩილებას ან ერთიანად განადგურებას. მისმა ბრძოებმა სასტიკად ააოხრეს საქართველოს თითქმის ყველა კუთხე: პერეთ-კახეთი, თრიალეთი, ქვემო და შიდა ქარ-

1 ქიქვიანი შდ. მკეერსა და არაქსს შორის.

თლი, იმერეთი. ისინი ყველგან უმოწყალოდ ხოცავენ, ამაჰმადიანებდნენ და გყვედ მიერეკებოდნენ საქართველოს მცხოვრებლებს. ისინი ანგრევდნენ ეკლესია-მონასტრებს, სასახლეებს, სოფლებსა და ქალაქებს, ანადგურებდნენ სარწყავ არხებს, ჩეხადნენ ბალ-ენახებს, იგაუბდნენ ღოღლათს, რაც კი გადარჩენილიყო. გადამთიელმა სეიბარმა თავის მიზანს მაინც ვერ მიაღწია, მან ვერც ქართველი ხალხის წინააღმდეგობა გაგება და ვერც ვიორგი მეფე დაიმოჩილა, თუმცა ქვეყანა სასტიკად გაავერანა. 1403 წელს თემურ-ლენგმა ზავი დალო ვიორგი VII-თან და დიდი ზეიმით აღნიშნა საქართველოში ბრძოლების დამთავრება. მაგრამ ეს იყო მისი უკანასკნელი წარმატება. 1405 წლის დასაწყისში იგი გარდაიცვალა და ამდენი სისხლითა და მსხვერპლით შეკოწიწებული მისი იმპერია მაშინვე დაიშალა.

ამიერკავკასიის ხალხებმა დაუყოვნებლივ გადაიგდეს დამპყრობთა მორჩილების უღელი და განმათავისუფლებელი ბრძოლების ცეცხლი გააჩაღდეს. ამ ბრძოლების მედროშე საქართველოს მეფე ვიორგი VII იყო.

მონღოლთა ამ უკანასკნელი ნაშიერის მრავალწლიან სისხლიან თარეშს უარესად მძიმე შედეგები მოჰყვა საქართველოსთვის. კაგასტროფულად შემცირა მოსახლეობა, დანგრეული და გავერანებული იყო ქალაქები და სოფლები, ციხე-სასახლეები და ეკლესია-მონასტრები, მოშლილი იყო სარწყავი არხები და სხვა სამეურნეო ნაგებობანი, მიწასთან იყო გასწორებული ერთ დროს აყვავებული ზეარ-ხოდაბუნები. საქართველოს გაუმეზობლდნენ სხვადასხვა მომთაბარე თურქმანი გონები, რომლებიც დაცემულ-დასუსტებულ ქვეყანას განუწყვეტლივ თავს ესხმოდნენ. მათთან ბრძოლაში დაიღუპა ორი მეფე - ვიორგი VII (1407 წ.) და კონსტანტინე I (1412 წ.).

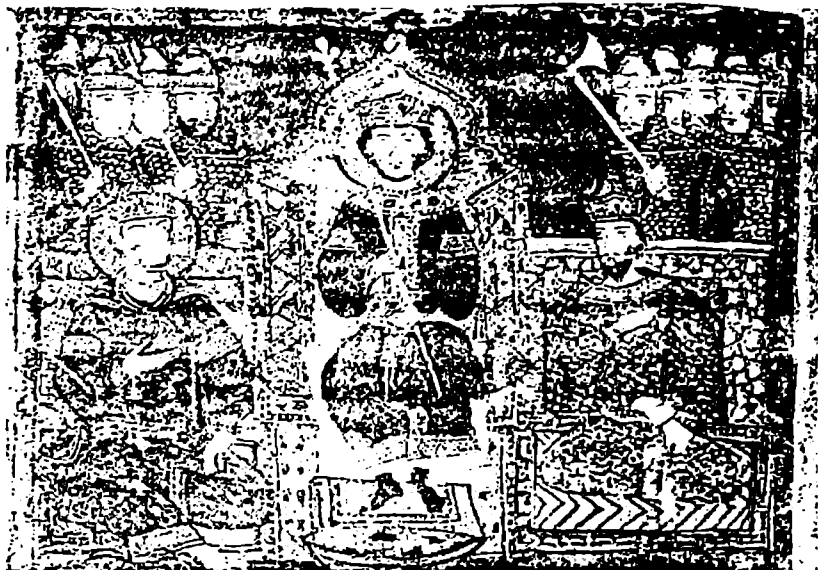

II თ ა ვ ი

საქართველო XV საუკუნეში. სამეფო-სამთავროებად დაშლა

საქართველოს სოციალურ-ეკონომიკური მდგომარეობა
XV საუკუნეში და სათავადოთა სისტემის აღმოცენება

თემურ-ლენგის შემოსევებმა და მრავალწლიანმა სისხლიანმა თარეშმა უარესად მძიმე შედეგები გამოიღო. ქვეყანამ მონღოლთა თითქმის ასწლიანი ბატონობით მიყენებული ჭრილობების მოშუშება ვერ მოასწრო, რომ ეს სტიქიური უბედურების მსგავსი კატასტროფა დააგყდა თავს. თემურ-ლენგი თავისი მრავალგზისი შემოსევების დროს ქვეყნის ერთიანად მოსაპობას ცდილობდა. მართალია, მან ამ მიზანს ვერ მიაღწია, მაგრამ საქართველოს პოლიტიკური სიძლიერე და სამეურნეო-ეკონომიკური მდგომარეობა საბოლოოდ დასცა და დააკნინა. აკად. ივ. ჯავახიშვილი შენიშნავდა, რომ „ამ ხანის საბუთებში ქალაქის, სოფლის, ფუძის, სახლისა და ვენახის გვერდით ჩნდება და ხშირად გვხვდება ნაქალაქევი, ნასოფლარი, ნაფუძარი, ნასახლარი, ნავენახარი, პარტახი და სხვა ამის მსგავსი გერმინები. ცხოვრების სინამდვილემ წარმოშვა ეს ქვეყნის გაოხრების მომასწავებელი სიგყევი, ურომლისოდაც საქართველოს მაშინდელი მდგომარეობისა და მეურნეობის პირობათა დასუ-

რათება შეუძლებელი იყო“. საქართველოს მოსახლეობა რიცხობრივად მნიშვნელოვნად შემცირდა, გავერანდა; და მოიშალა სარწყაყი არსები. გაკაჟული ბალენენახებისა და სამეურნეო ნაგებობების აღდგენას საკმაო რაოდენობის მუშახელი და ხანგრძლივი მშვილობა სჭირდებოდა, საამისო საგარეო და საშინაო პირობები კი არ იყო. დაეუა კულტურული მეურნეობის დონე. გამუდმებით ომისა და თავდასსმების მომლოდინე მიწის მუშა მეურნეობის რთული დარგების წარმოებას აღარ კკილებდა ხელს და მხოლოდ მოსაეღიანობის მიწმუშით კმაყოფილდებოდა.

უკიდურესად მოიშალა და დაქვეითდა საქალაქო ცხოვრებაც. ერთ დროს აყუაყუებული და უმდიდრესი ქალაქი თბილისი XV საუკუნეში დანგრეული და დაყარიელებული იყო. მცირე ქალაქებად იქცნენ ქუთაისი, ახალციხე, ახალქალაქი, აგენი და სხვ. შავიზღვისპირა ქალაქები: ბათუმი, ფოთი, სოსუმი მხოლოდ უმნიშვნელო ციხესიმაგრეებად ან უბრალოდ დაბებად გადაიქცნენ, ხოლო ისეთი სახელგანთქმული ქალაქები, როგორც იყო სამშვილდე, თმოგვი, დმანისი, კინეალი - ამ ზროისათვის საბოლოოდ გაქრნენ როგორც ქვეყნის ეკონომიკური, ხელოსნური წარმოებისა და ვაჭრობის ცენტრები. თითქმის მთლიანად შეწყდა ქვეყნის ეალკეულ კუთხეებს შორის სამეურნეო-ეკონომიკური კავშირ-ურთიერთობანი. მეურნეობა უკიდურესად ნაგურალური ხასიათისა გახდა.

აღნიშნულ სამინაო-ეკონომიკურ მდგომარეობას უაღრესად არახელსაყრელი საგარეო-პოლიტიკური და ეკონომიკური ვითარებაც დაემთხვა. საქართველოს მეზობელ ამიერკავკასიის ქვეყნებში და ირანის გერიგორიაზე XV საუკუნიდან სხვადასხვა მომთაბარე თურქმანი გომები მომძლავრდნენ. მათთან მეზობლობა ქვეყანას კარგს არაჟერს უქადა. უკულტურო თურქმანები საქართველოსათვის მშვილობიან საეაჭრო პარგნიორებად ეერ გამოდგებოდნენ. პირიქით, ისინი მხოლოდ ჩენი ქვეყნის ძარცვასა და საბოლოო დაყრობას ემურებოდნენ. ამავე საუკუნის შუა წლებში (1453 წ.) თურქ-ოსმალებმა ბოლო მოუღეს ბიზანტიის იმპერიასაც. მათ თავიანთი ბაგონობა და გაელენა გააერეულეს შავი ზღვის სამხრეთ და ჩრდილოეთ სანაპიროებზე, აგრეთვე, იმიერკავკასიაზე. ამან საქართველოს გასასეღელი დაუსმო ეეროპის ქვეყნებისაკენ. შეწყდა ასე დიდმნიშვნელოვანი საეაჭრო-ეკონომიკური ურთიერთობა იგალიის ქალაქებთან თუ ეეროპის სხვა სახელმწიფოებთან. კულტურული და მაღალგანვითარებული ბიზანტიის მაგიერად უკულტურო და აგრესიული თურქ-ოსმაღეთის მეზობლობამ ასევე გააუარესა საქართველოს მდგომარეობა დასაეღეთის მხრიდანაც. ყოველივე ამან შექმნა პირობები ქვეყნის შიგნით მთელი რიგი უარყოფითი სოციალური და პოლიტიკური მოვლენების აღმოცენება-განვითარებისათვის.

ქვეყნის საზოგადოებრივი ფენებიდან ყველაზე მძიმე მდგომარეობაში მაინც ყმაგლეხობა იყო. მისი რაოდენობა, გაბაგონებულ კლასებთან შედარებით, მნიშვნელოვნად შემცირდა, რამაც კიდეე უფრო გაზარდა მათი ექსპლოატაცია. რამდენჯერმე გაიზარდა გლეხთა პირითადი საბაგონო გადასახადი „თაეი ბეგარა“, მასვე დაემატა ახალი გადასახადებიც, ე. წ. „სხვე ბეგარა“.

თავი ბეგარის გაზრდა ხდებოდა, ძირითადად, არაპირდაპირი გზით, ზომა-საწყაოების გაზრდის საშუალებით. მაგალითად, ზომა-წონის ერთეულები (ლიტრა, კოკა, კოდა) XII საუკუნესთან შედარებით, XV საუკუნისათვის 5-6-ჯერ გაიზარდა. ასეთი გზით გადასახადების ზრდა შემდგომში გრძელდებოდა.

საგლეხო გადასახადების ასეთი პირდაპირი და არაპირდაპირი ზრდა გლეხთა სასტიკი წინააღმდეგობას იწვევდა. ამ წინააღმდეგობის დასათრგუნავად მებაგონეები სხვადასხვა გზას მიმართავდნენ. ეს იყო გლეხთა მრავალფეროვანი კატეგორიების შენარჩუნება, რაც თითქმის მათ ისტერესებს და ასუსტებდა კლასობრივ ბრძოლას. ასევე, კლასობრივი წინააღმდეგობის დათრგუნვის აუცილებლობა აიძულებდა გაბაგონებულ კლასს გარკვეული თვითორგანიზაციისათვის მიემართა. სამეფო ხელისუფლება ამ პერიოდის საქართველოში ერთობ დასუსტებული იყო. იგი ვერ ასრულებდა თავის ძირითად ფუნქციებს -- ყმაგლეხობის მორჩილებაში ყოლასა და ქვეყნის შიგნით წესრიგის დაცვას. მას თანდათან ეცლებოდა ხელიდან თავისი ძალაუფლების სოციალური და ეკონომიკური დასაყრდენი -- მოლაშქრე მიწათმოქმედთა ფენა, რომლის ძირითადი მოვალეობა მეფისადმი სამხედრო სამსახური იყო. ეს ფენა თანდათან იბეგრებოდა და ამ დროისათვის უკვე თითქმის მთლიანად ცალკეული მებაგონეების ყმაგლეხებად იქცა. ასევე წვრილი აზნაურობაც, რომელიც მანამდე მეფის ხელისუფლების დასაყრდენი იყო სამინაო თუ საგარეო მოწინააღმდეგეებთან ბრძოლაში, თანდათანობით მსხვილ ფეოდალთა ყმობაში მოექცა და მეფის საწინააღმდეგო ძალად გადაიქცა. საბოლოოდ გაქრა თავისუფალ მოქალაქეთა ფენაც, რომელიც ასევე მეფის დასაყრდენი იყო თვითმპყრობელური ხელისუფლების წარმოქმნისა და განმტკიცებისათვის ბრძოლის დროს. მეფე კარგავდა კონტროლს ყოფილი სახელმწიფო და სამეფო-სახასო მიწების დიდ ნაწილზეც, რომლებიც დიდებულ აზნაურებს ქქონდათ გადაეცემული საგანმგებლოდ (საერისთავოებად) ან დროებით სამფლობელოდ. ამ მიწებზე მეფეს ფაქტობრივად ხელი აღარ მიუწვდება. ამავე დროს მსხვილი ფეოდალები თავიანთ მამულებში თითქმის სრულ შეუვალობას (იმუნიტეტს) იბრუნებდნენ. მეფეს აღარ შეეძლო ამ მამულებში არც სამართლის წარმოება და არც სხვა რამ გზით მის სამინაო საქმეებში ჩარევა. ყოველივე ამის შედეგად საქართველოს დიდ ნაწილში აღმოცენდა ს ა თ ა ე ა ღ ო ე ბ ი .

XV საუკუნიდან თავადობა ფეოდალთა კლასის უმაღლესი და უძლიერესი ფენის აღმნიშვნელ გერმინად იქცა, როდესაც ეს ფენა ცალკე წოდებად ჩამოყალიბდა. ამავე დროს შეინიშნება ერთი საგულისხმო მოვლენა. ჯერ კიდევ აკად. ი. ჯავახიშვილმა შენიშნა, რომ ამ დროისათვის ფეოდალური სახლების „გაყრილობის პროცესი შეყრილობის პროცესს უთმობს ადგილს“. შექმნილი პოლიტიკური და სოციალურ-ეკონომიკური ვითარება აღარ იძლეოდა საშუალებას, რომ განვითარებულიყო კერძო-ინდივიდუალური მიწათმფლობელობა და მეურნეობა. ასეთი პროგრესული პროცესი კი აღრევე იყო დაწყებული და, ფეოდალური სამოგადოების აღმავლობის ხანაში, საყოველთაო ხასიათი ქქონდა მიღებული. იგი ეკონომიკური წინსვლის შედეგიც იყო და თვითონაც უწყობდა ხელს სამეურნეო პროგრესული ფორმების დანერგვას. კერძო-ინ-

დივიდუალური მიწათმფლობელობა და მეურნეობა ვრცელდებოდა საერთო-საგვარეულო ფეოდალური მიწათმფლობელობის საპირისპიროდ. ეს პროცესი XII საუკუნის საქართველოში საერთო პროგრესული განვითარების ორგანული ნაწილი იყო, რაც ამბავდებდა ნიადაგს უფრო მაღალი საზოგადოებრივი ურთიერთობის ელემენტების ჩასახვისათვის. როგორც აკად. ნ. ბერიძენიშვილი შენიშნავდა: “ქვეყნის სამეურნეო განვითარება, მამულების ყიდვა-გაყიდვა, ვაჭრობა-აღებშიცემობის განვითარება ქმნის პირობებს იმისათვის, რომ უფრო განვითარდეს ინდივიდუალური მეურნეობა, არ განმტკიცდეს სასახლო-საგვარეულო მეურნეობა, არ წარმოიშვას ჩაკეტილი სათავადო, არამედ შემზადდეს ქვეყანა წინაბურჟუაზიული გავრთიანების საბოლოო გამარჯვებისათვის“. ძლიერი მეფის ხელისუფლების არსებობის პირობებში, როდესაც ცენტრი წარმატებით ასრულებდა თავის ფუნქციებს, ფეოდალურ საგვარეულოთა ერთიანობის შენარჩუნებას არავითარი ამრი აღარ ჰქონდა, მაგრამ მას შემდეგ, რაც მოიშალა ის საფუძვლები (ეკონომიკური, სოციალური, პოლიტიკური), რაც აღნიშნულ პროგრესულ პროცესს კეცავდა, ქვეყნის განვითარება ჩისში მოექცა. უფრო მეტიც, სრულიად საწინააღმდეგო პროცესმა იჩინა თავი. მეფის ხელისუფლების შესუსტებამ და სხვა, უკვე აღნიშნულმა, მიზეზებმა მსხვილ ფეოდალებს საშუალება მისცა, ახალი ფორმით აღედგინათ ძეგლი. უკვე დრომოქმული და ისგორიულად გაივლილი საფეოდალოები (როგორც ყოფით, ასეთი სამთავრო-საფეოდალოები საქართველოში XII საუკუნეში გაუქმდა დავით აღმაშენებლისა და მის მემკვიდრეთა ღონისძიებების შედეგად). მისკენ დაბრუნება ქვეყნის უკუსვლა იყო, მოვლენა კი — რეაქციული. მაგრამ, შექმნილი პირობების შედეგად, ეს პროცესი გარდაუვალი გახდა. მსხვილმა ფეოდალებმა, თავიანთი რეაქციული მისწრაფებების დასაკმაყოფილებლად, კვლავ აღადგინეს საგვარეულო ერთიანობა (მეურილობა). მეფის ხელისუფლება იძულებულია ხელიც კი შეუწყოს ამ პროცესს და თავისი ფუნქციებისა და პოლიტიკური პრეროგატივის ნაწილი მათ გადაულოცოს, თუმცა ეს მის ეკონომიკურ და პოლიტიკურ დასუსტებას იწვევს. ასე წარმოიქმნა ს ა თ ა ვ ა ლ ო ე ბ ი და კვლავ აღმოცენდა მსხვილი ს ა მ თ ა ვ რ ო ე ბ ი .

სათავადოთა სისტემის აღმოცენება უარესად უარყოფითი მოვლენა იყო. იგი ქვეყნის ეკონომიკური და სოციალური რეგრესის შედეგიც იყო და შემდგომში თვითონაც წარმოადგენდა ამ რეგრესის ხელშემწყობ პირობას. სათავადოების კარჩაკეტილი მეურნეობა ხელს უშლიდა ფართო სამეურნეო კავშირების კვლავ აღორძინებასა და განვითარებას. სათავადოების სათავეში მდგომი ფეოდალები მიისწრაფოდნენ კიდევ უფრო მეტი დამოუკიდებლობისაკენ, სრული თვითნებობისაკენ, ამდენად, ისინი მეფის ძლიერი ხელისუფლების მოწინააღმდეგენი იყვნენ და მხარს უჭერდნენ ცალკეულ მთავრებსა თუ განსაკუთრების მსურველ უფლისწულებს ცენტრალური ხელისუფლების წინააღმდეგ ბრძოლაში. ცენტრალური ხელისუფლება ამ ბრძოლაში მარცხდება, რის შედეგადაც საქართველოს ერთიანი სახელმწიფო დაიშალა დამოუკიდებელ სამეფო-სამთავროებად. ამ შინაპოლიტიკურ პროცესში ხალხისთვის ერევა საგარეო ძალაც, რაც კიდევ უფრო აჩქარებს ქვეყნის დამლასა და ცალკეული

სამეფო-სამთავროს დამოუკიდებელ პოლიტიკურ ერთეულებად ჩამოყალიბებას. საქართველოს დაშლის მიზეზების აღნიშვნისას არ უნდა დავივიწყოთ ის გარემოება, რომ მიუხედავად გიორგი ბრწყინვალეს მიერ საქართველოს ერთიანობის აღდგენისა და მის მიერ განხორციელებული ღონისძიებებისა, საბოლოოდ ვერ მოხერხდა მონღოლთა მიერ გაგლეჯილი საქართველოს პოლიტიკური სხეულის სრული გამთლიანება. ამას გარკვეული პირობები და ხანგრძლივი დრო სჭირდებოდა. საქართველოს კი ეს არ დასცალდა და შექმნილი მძიმე ვითარების შედეგად ქვეყნის ერთიანობის შენარჩუნება შეუძლებელი შეიქნა.

საქართველო XV საუკუნის I ნახევარში. საზარმო-პოლიტიკური პირობების გასარკვევად

თემურ-ლენგის სიკედილითა და მის შემკვიდრებს შორის აგეხილო ომით კარგად ისარგებლა გიორგი VII-მ და მონღოლ-ჩაღატაელთა წინააღმდეგ შეტევაზე გადავიდა. მან ილაშქრა სასიჩვენასა და განჯაზე, დაამარცხა მის წინააღმდეგ გამოგზავნილი მონღოლთა სარდლები და ისინი მარანდამდე განდევნა. საქართველოს მეფემ დაარბია მოსაზღვრე გერიგორიები და თვით თავრიზამდე მიაღწია. მან დაამარცხა აგრეთვე მონღოლთა ახალი ჯარი, რომელიც ალაგალის შიდამოებში იყო დაბანაკებული, მაგრამ მისი წარმატებანი მალე გრაგელით შეიცვალა. საქართველოს წინააღმდეგ დაიძრნენ შაუბატკინიან (ყარა-ყოინლუს) თურქმანთა ურდოები, რომლებთანაც ბრძოლაში 1407 წელს გიორგი VII დაიღუპა. ამჟვე წელს გამეფდა მისი ძმა კონსტანტინე I, რომელიც ასევე შეეწირა ყარა-ყოინლუს თურქმანებთან ბრძოლას.

თემურ-ლენგის სიკედლის შემდეგ ირანის გერიგორიაზე შაუბატკინიანის თურქმანები (ანუ თურქულად ყარა-ყოინლუ. ასე ეწოდებოდათ იმის გამო, რომ ალაშხე გამოსახული კქონდათ შავი ბატკანი) გაბატონდნენ. მათმა მბრძანებელმა ყარა-იუსუფმა იქ ძლიერი სახელმწიფო შექმნა. ყარა-იუსუფმა მორჩილება მოსთხოვა შარვანშაჰ შეიხ იბრეიმს. შარვანშაჰმა დახმარებისათვის საქართველოს მეფეს მიმართა. მეფე კონსტანტინე დაუყოვნებლივ გამოვიდა საქართველოს ყოფილი ყმადნაფიცი ქვეყნის დასაცავად. იგი 2000-იანი ლაშქრით გაემართა შარვანში. მღ. მტკერის პირას, ჩალალანთან დაბანაკებულ მოკავშირეებს ღამით თავს დაესხა ყარა-იუსუფი და მეფე კონსტანტინე, შეიხ იბრეიმთან ერთად, დაატყვევა. სპარსელი მემატიანის ცნობით, მეფე კონსტანტინეს თავი მეტად ამაყად უჭირა, რის გამოც გაღიზიანებულმა ყარა-იუსუფმა საქართველოს მეფე და ქართველი ტყვეები დაახოცინა. ეს მოხდა 1412 წელს.

კონსტანტინე I-ის ტახტი დაიკავა მისმა შვილმა ალექსანდრე I-მა, რომელსაც შთამომავლობამ „დიდი“ უწოდა. ალბათ, იმ ენერგიული ღონისძიებების გამო, რის გატარებასაც ეს მეფე ცდილობდა როგორც ქვეყნის აღდგენის, ისე თავდაცვისუნარიანობის განმტკიცების მიზნით. მეფე ალექსანდრე გამეფების პირველსავე წლებში იძულებული იყო მოეგერიებინა თურქმანთა თავდასხმე-

ბი. მხოლოდ 1416 წლიდან ქვეყანაში შეღარებით მშვიდობა დამკარდა და მეფეს საშუალება მიეცა მიეხედა ქვეყნის აღდგენითი სამუშაოებისათვის. სახელმწიფო საზინას საამისო სასსრები არ გაანსდა, ამიგომ მან 1425 წელს შემოილო სპეციალური გადასახადი კომლზე 40 თეთრის რაოლესობით, რომლის შემოსავლითაც შეაკეთა სვეტიცხოველი, რუისის გაძარი და ზოგიერთი სხვა ციხე, საყლარი და მონასტერი.

მეფე ალექსანდრე I ცლილობდა აღვღვინა საქართველო აღრინდელ საბლერებში. 1431 წელს მან შემოიერთა ციხე-ქალაქი ლორე და ლორეს ველი, სადაც თურქმანი მომთაბარეები დამკვიდრებულყვენ. შემოერთებულ გერისტორიაზე აღვღვინა ქართველ აზნაურთა მიწათმფლობელობა. 1434-1435 წწ. ალექსანდრემ შემოიერთა სივნიეთი (ახლანდელი ყარაბაღი და მისი მეზობელი რაიონები). ამან საქართველოს შესხელებულ მოსახლეობას 60000-ზე მეტი კომლი შესძინა. მეფე ალექსანდრე ხელს უწყობდა აგრეთვე სომეხ ლტოლვილთა ჩამოსახლებას საქართველოში.

ალექსანდრე I-მა განსაკუთრებული ყურადღება მიაცქია ქართული ეკლესიის გაძლიერებას: აღვღვინა შერყეული საეკლესიო მიწათმფლობელობა; განაახლა უცხოეთის ქართული მონასტრები, ასევე მტკიცე ხელით აღავმა ურჩი მთაერები — დადიანი, შარვაშიძე, სამცხის ათაბაგი, ზოგიერთი ერისთავთ-ერისთავი გადააყენა და მათ აღვიღზე თავისი შეილები — ყახგანგი, დომიგრა, გიორგი დანიშნა. მაგრამ ამან საპირისპირო შედეგი გამოილო. ბაგონიშვილები, რომელთა რილი ქვეყნის პოლიტიკურ ცხოვრებაში ძალიან გაიზარდა, მამის სიცოცხლეშივე „მეფეებად“ იწოდებოდნენ და მამას ნაკლებად ემორჩილებოდნენ. მათ მოქმედებას ძირითადად განსაზღვრაედნენ დიდგვარიანი უძლიერესი ფეოდალები — მთაერები და თაეადები. სამეფო ოჯახში წარმოქმნილი უთანხმოების შედეგად 1442 წელს ალექსანდრე I-მა მეფობას თაეი ანება და ბერად აღიკეეცა. მის უშუალო მემკვიდრეს ე ა ს ტ ა ნ გ IV-ს ლილსანს არ უმეფია. იგი 1446 წელს გარდაიცვალა და მეფობა ხელთ ივლო მისმა ძმამ გ ი ო რ გ ი VIII-მ (1446-1466), რომლის დროსაც ქვეყნის შიგნით ანარქია და ბრძოლები უკიდურესად გამწვავდა, რასაც საბოლოოდ მოჰყვა ერთიანი საქართველოს დაშლა ცალკეულ სამეფო-სამთაერობებად.

კონსტანტინოპოლის აღება თურქ-ოსმალთა მიერ და მისი შედეგები. 1453 წლის 29 მაისს თურქ-ოსმალთა სულთანმა მეჰმედ II-მ აისრულა მისი და მისი წინაპრების ოცნება და იერიშით აილო ბიზანტიის იმპერიის დედაქალაქი კონსტანტინოპოლი. მის, თითქმის 200-ათასიან, მოიერიშე არმიას უპირისპირდებოდა ქალაქის დამცველთა მხოლოდ 5000-იანი რაზმი და 2000-მდე უცხოელი დაქირავებული. თურქების 400-ხომალიანი ფლოტის წინააღმდეგ ბიზანტიამ შეძლო მხოლოდ 25 გემის გამოყენა. თურქ-ოსმალებს მაინც უკიდურესად გაუჭირდათ და მხოლოდ შემთხვევით ღიად დარჩენილ კერკოპორტას კარიდან და კონსტანტინოპოლის ჩრდილოეთის გარღვეული კედლიდან შეძლეს ქალაქში შეჭრა. ქალაქის დაცვას ღირსეულად ხელმძღვანელობდა ბიზანტიის უკანასკნელი იმპერატორი „კ ო ნ ს ტ ა ნ ტ ო ნ ე“ XI-შალეოლოგი, რომელიც დაწინიული იყო ერთიანი საქართველოს უკანასკნელი მეფის გიორგი VIII-ის ქა-

ლიშვილზე. კონსტანტინე XI ქალაქის დამცველებთან ერთად გმირულად დაიღუპა უკანასკნელ ბრძოლაში. მის საყოლად გამზადებული გიორგი VIII-ის ქალიშვილი უფრო გვიან არაგვის ერისთავის ვამიყ შაბურის ძის ვაჟზე დააქორწინეს.

კონსტანტინოპოლის დასემა და ბიზანტიის იმპერიის განადგურება საქართველოსთვის უადრესად უარყოფითი მნიშვნელობის ფაქტორი იყო. საქართველოს გადაეკეცა გასასვლელი დასავლეთ ევროპისაკენ და, როგორც აღნიშნული იყო, დასავლეთიდან მაღალკულტურული ბიზანტიის ნაცვლად გაუმეზობლდა უკულტურო და აგრესიული ოსმალეთის იმპერია, რომელიც თავის მეზობლებს მხოლოდ ჩასანთქაევად უყურებდა. ევროპასაც ჩაეკეცა პირდაპირი გზა აღმოსავლეთისაკენ, რომელიც შავ ზღვაზე და საქართველოზე გადიოდა. ამიგომ ორივე მხარე შეეცადა შექმნილი მდგომარეობის გამოსწორებას. ინიციატივა რომის პაპმა გამოიჩინა. 1459 წელს საქართველოში ჩამოვიდა რომის პაპის პიუს II-ის ელჩი ლუდოვიკო ბოლონიელი, რომელმაც დაითანხმა ქართველი მეფე-მთავრები მონაწილეობა მიეღოთ კონსტანტინოპოლის გათავისუფლებისათვის ბრძოლაში. ლუდოვიკო ბოლონიელს საქართველოდან გააყვა დიდი ელჩობა, რომელიც 1460 წ. დეკემბერში ჩავიდა რომში, მაგრამ, სამწუხაროდ, რომის პაპმა მათ აცნობა, რომ ევროპის ხელმწიფენი ეერ დაითანხმა თურქეთის წინააღმდეგ ომში მონაწილეობის მიღებაზე, ამიგომ საქართველოს ელჩებს ურჩია, თვითონ მიემართათ ევროპელ ხელისუფალთათვის. 1461 წლის მაისში ქართველი ელჩები წარუდგნენ საფრანგეთის მეფე შარლ VII-ს (1422-1461), ასევე გაემგზავრნენ ქ. გენტში ბურგუნდიის პერეცო ფილიპე კეთილთან (1409-1467), მაგრამ ორივესაგან უარი მიიღეს. მათი იქ ყოფნისას გარდაიცვალა მეფე შარლ VII. ქართველი ელჩები დაესწრნენ საფრანგეთის ახალი მეფის ლუი XI-ის საზეიმო კორონაციას (1461 წლის აგვისტოში) და მასაც მიმართეს წინადადებით, მოეწყოთ ერთობლივი კოალიციური ლაშქრობა თურქების წინააღმდეგ. საფრანგეთის სამეფო კარი მაშინ დაკავებული იყო რთული საშინაო-პოლიტიკური პრობლემებით, ამიგომ ეს დიპლომატიური წამოწყება უშედეგოდ დამთავრდა. ამის შემდეგ საქართველო ხანგრძლივი დროით მოწყდა დასავლეთ ევროპის დიდ პოლიტიკას და თავის საკუთარ საშინაო და საგარეო პრობლემების რთულ ჯაჭვში გაიხლართა.

საქართველოს დაშლა სამეფო-სამთავროებად

ევროპაში ელჩობის უშედეგოდ დამთავრებას მოჰყვა ქვეყნის შიგნით მეფე-მთავრებს შორის ბრძოლის ახალი ძალით აფეთქება. ბრძოლა მესხეთის მთავარმა ყვარყვარე ჯაყელმა დაიწყო. ჯერ კიდევ 50-იან წლებში მან სცადა სამცხის ეკლესია ჩამოემორებინა ერთიანი ქართული ეკლესიისაგან და ამ მიზნით წინ წამოსწია აწყურის ეპისკოპოსი, რომელსაც, მცხეთისაგან დამოუკიდებლად, მესხეთის ეპისკოპოსები დაუქვემდებარა. უმაღლეს საეკლესიო თანამდებობაზე თავის სამთავროში იგი თვითნებურად, მცხეთის კათალიკოს-პატრიარქის დამტკიცების გარეშე, თავის ერთგულ პირებს ნიშნავდა. ყვარ-

ყვარეს ასეთ მცდელობას წინ აღუდგა საქართველოს პატრიარქი და ეთიოპ, რომელმაც ამჯერად შეძლო ათაბაგის ეს განზრახვა აღეკვეთა.

ანგიოსმალური კოალიციის ჩაშლის შემდეგ ყვარყვარე ათაბაგი ამკარად დაადგა საქართველოს მეფეთა-მეფის წინააღმდეგ ბრძოლის გზას. 1461 წელს თურქმანთა მბრძანებლის უზუნ-პასანის დახმარებით მან თავისი მეფე დაამარცხა. უზუნ-პასანის ეს დახმარება უანგარო როლი იყო. ამის შემდეგ მისი მეციხოვნეები ლორეს ციხეში ჩადგნენ და ლორეს ველიც თურქმანმა მომთაბარეებმა დაიკავეს.

მეფე გიორგის მარცხით ისარგებლა დასავლეთ საქართველოს ხელისუფალმა ბატრატმა (იგი იყო ალექსანდრე I-ის ძმის, გიორგის ძე) და მის წინააღმდეგ დაიწყო მოქმედება. 1462 წ. გიორგი VIII ბაგრაგის დასასჯელად იმერეთში გადავიდა. ბაგრაგს ერთგულად დაუჭირეს მხარი დასავლეთ საქართველოს მთაერებმა — გურიელმა, დადიანმა, შარვაშიძემ, აგრეთვე ყვარყვარე ჯაყელმა. გიორგის ხელქვეით მყოფ ჯარშიც ყველა როლი იყო მეფის გამარჯვების მოსურნე. ყოველივე ამის შედეგად გიორგი ბაგრაგის წინააღმდეგ ბრძოლაში, რომელიც ჩისორთან მოხდა, დამარცხდა. ამ ფაქტთან დაკავშირებით მემაგიანე შენიშნავს, რომ „მეფეთ ყმობისაგან განთავისუფლდნენ მთაყარნი: დადიანი, ათაბაგი, გურიელი და შარვაშიძე“-ო, ე. ი. ბაგრაგი იძულებული იყო მის მხარეზე ერთგულად მყოფი მთაერები „მეფეთ ყმობისაგან განთავისუფლებინა“. ამრიგად, ეს იყო არა იმდენად მეფობის მაძიებელი ბაგრაგის გამარჯვება, რამდენადაც საქართველოს დაშლის მომხრე ძალების წარმატება.

გიორგი VIII-ს ფარ-ხმალი არ დაუყრია. მან სასტიკად დასაჯა ბაგრაგის მხარდამჭერი ქართლის თავადები, სათანადოდ მოეუმბადა და 1465 წელს სამცხის მთაერის დასამორჩილებლად გაილაშქრა. ყვარყვარე ჯაყელიც ჯარშიყრილი დახედა მეფეს უარაენის გზასთან. ბრძოლის წინა დღეს მეფის ბანაკში შეთქმულება გამოემქდანდა. ამ არეულობით ისარგებლა ყვარყვარემ, თავს დაესხა მოწინააღმდეგეს და მეფე, ამაღლასთან ერთად, დაატყვევა. ტყვეობას თავი დააღწია გიორგის ძმისშვილმა კონსტანტინე დიმიტრიის ძემ, რომელმაც გორის ციხეს შეაფარა თავი, შემდეგ კი ქუთაისის ციხეში გამაგრდა. მეფის დატყვევების შემდეგ საქართველოს სამეფო ტახტის დაუფლებისათვის ბრძოლა ძირითადად კონსტანტინე დიმიტრის ძესა და ბაგრაგ გიორგის ძეს შორის გაჩაღდა. ქართლისა და იმერეთის თავადები ძირითადად ამ ორი პრეტენდენტის გარშემო დაჯგუფდნენ. კახეთის ერისთავებმა კი თავიანთი მთავარი გაიჩინეს — ერთ-ერთი ადგილობრივი ერისთავთაგანი — დავითი. ისინი იმედოვნებდნენ, რომ ამით უფრო მეტ „თავისუფლებას“ მოიპოვებდნენ. ამ თავისუფლებაში კი გულისხმობდნენ თავიანთი საერისთავოები სათავადოებად გარდაქმნათ, ე. ი. მოეპოვებინათ სრული შეუვალობა, დაექვემდებარებინათ ადგილობრივი წვრილი და საშუალო ფეოდალები (აზნაურები) და გათავისუფლებულიყვნენ მეფის მტკიცე ხელისუფლებისაგან.

სრულიად საქართველოს მეფეთ მეფის ტახტისათვის ბრძოლაში ბაგრაგ VI-ს უფრო მეტი მომხრეები აღმოაჩნდა, ამიტომ კონსტანტინემ დათმობა ამჯობინა. მათ შორის მოხდა შეთანხმება. კონსტანტინემ ბაგრაგი ცნო მეფეთა

მეფედ, თუმცა თვითონ „მეფობაზე“ ხელი არ აუღია. ბაგრატი იძულებული იყო შეეკუებოდა ასეთი ნახევრად დამოუკიდებელი მეფეებისა თუ მთავრების არსებობას. მისი წარმატების საფუძველიც სწორედ ასეთი დათმობითი პოლიტიკა იყო. ბაგრატი კახეთის დამორჩილებაც სცადა, მაგრამ დაპარტახდა.

ყვარყვარე ათაბაგი დარწმუნდა, რომ გიორგი მეფის დატყვევებით მან მანძილამანძილ ვერაფერს მიაღწია. გიორგის მაგიერად საქართველოს სამეფო ტახტზე დაჯდა სხვა მეფე, რომელიც მის მიმართ უფრო მეტად დაეხმობოდა, ამიტომ გადაწყვიტა ტახტზე ისევ მეფე გიორგი VIII დაესრულებინა.

მან დატყვევებულ მეფეს ცოლად შერთო თავისი ქალიშვილი — თამარი, თანაჯარი გამოაგანა და ქართლში დააბრუნა. კაროლის საყვარელი გიორგი მეფის მტრულად შეხედნენ. ბუნებრივია, ისინი შიშობდნენ, რომ მეფე დაღატაკისა და ბაგრატის მიმსრობისათვის მათე უფროსი იქნებოდა, ამიტომ ისევ ბაგრატის ერთგულება ამჯობინეს. გიორგი VIII-მ ქართლში ბრძოლა წააგო და იძულებული გახდა კახეთში გადასულიყო, სადაც უფრო მეტი მომხრეები ეგულებოდა.

კახეთის ცალკე სამეფოს ჩამოყალიბება

კახეთის ერისთავები და წარჩინებულები, რა თქმა უნდა, აქ გამთავრებულ დაეითიც, გიორგი VIII-ს მტრულად შეხედნენ, მაგრამ მოსახლეობის დიდი ნაწილი, წერილი და სამუქალი ფეოდალები — ამნაურობა საქართველოს კანონიერი მეფის მხარეზე დადგა. როგორც ეახუმი ბაგრატიონიც აღნიშნავს, „მამის კუალად დაუტყვეს ჰერ კახთა დაეით და მიერთუნენ მეფესა გიორგის და დაიყრა მეფემან გიორგი ჰერ კახნი“. დამარცხებული დაეითი დედაწულიანად დიდოეთში გადაიხეწა. იქიდან იგი ერთ ხანს კიდეე განაგრძობდა ბრძოლას ხელისუფლების დასაბრუნებლად, მაგრამ ამოღ.

საქართველოს დანარჩენ ნაწილშიც მდგომარეობა არასტაბილური იყო. თანხმობა ბაგრატსა და კონსტანტინეს შორის მალე დაირღვა. 1470 წელს კონსტანტინემ ბაგრატისადმი დამოკიდებულებისაგან თავი გაითავისუფლა და საბეიმოდ მეფედ ეკურთხა. ბაგრატ VI მხოლოდ დასაეღეთ საქართველოს მეფედ და დარჩა. ქართლისა და იმერეთის პოლიტიკურ გათიშვას მალე აღმოაეღეთ-დასაეღეთ საქართველოს საეკლესიო გათიშვა მოჰყვა. ამ საქმის ინიციატორი დასაეღეთ საქართველოს უძლიერესი მთავარი შ ა მ ა დ ა ვ ლ ე დ ა დ ი ა ნ ი იყო. ბაგრატ VI-მაც მხარი დაუჭირა ამ აქტს. მათ დასაეღეთ საქართველოს ეკლესიის მეთაურად — „აფხაზეთის კათალიკოსად“ წამოსწიეს აქამდე ეპიშეღ-ბედიელი მთავარეპისკოპოსი ი თ ა კ ი მ ე . ამ დროს იმერეთში იმყოფებოდა ანგიოქელ-იერუსალიმელი პატრიარქი მ ი ხ ე ი ლ ი , რომელმაც იკისრა ამ იოაკიმეს მცხეთისაგან დამოუკიდებელ კათალიკოსად დამტკიცება. ეს აქტი გაფორმდა საგანგებო დოკუმენტით რომელსაც „სისს, ბამ სასჯულოდ“ ეწოდება.

შინაპოლიტიკური ბრძოლები საქართველოში ამის შემდეგაც გრძელდებოდა. კახეთში კვლავ მერყევი მდგომარეობა იყო. ერისთავ-წარჩინებულნი არ ემორჩილებოდნენ გიორგი მეფეს და კვლავ დაეითის გამთავრებას ცდილობ-

დნენ. გიორგის წინააღმდეგ ისინი კონსტანტინესაც კი უკავშირდებოდნენ და მის ქვეშევრდომობაში გადასვლას არჩევდნენ. მათი ასეთი სიმპათიები კონსტანტინესადმი ვასაგებია: კონსტანტინეს ხელქვეით მყოფ ქართლში სათავადოთა სისტემა განმტკიცდა. ქართლის თავადებმა დაიმკვიდრეს მათ ხელთ მყოფი საერისთავო (ე. ი. საგანმგებლო), თუ ღროებითი სამულობელო გერიტორიები და მეფეც მათი ნების უსიტყვო აღმსრულებელი ვახდა. ამას კი კახეთის მსხვილი ფეოდალები გიორგი მეფის ხელისუფლების პირობებში ვერ ახერხებდნენ. გიორგი კახეთის ერისთავ-წარჩინებულთა წინააღმდეგ ეყრდნობოდა კახეთის წერილ ფეოდალებს და ამავე დროს დაუკავშირდა ბაგრაგს. ამ უკანასკნელს, თავის მხრივ, სჭირდებოდა გიორგის მხარდაჭერა კონსტანტინეს წინააღმდეგ. ამრიგად, ერთ დროს შეურიგებელ მოწინააღმდეგეებს შორის შეიკრა კავშირი, რომლითაც ორივე მხარემ კარგად ისარგებლა. გიორგიმ შეძლო კახეთში თავისი ხელისუფლების განმტკიცება, ხოლო ბაგრაგმა აიძულა კონსტანტინე ქართლს გაელოდა. ამ დროის კვინკლოსურ მინაწერში ვკითხულობთ: „ქ სა: რ-სა: (1472 წ.) აქა ქართლი დაიჭირა ბაგრაგ მეფემ და კონსტანტინე გარდააგლო“.

კახეთის სახელმწიფოებრივი მოწყობა

გიორგი მეფემ კახეთში ხელისუფლების განმტკიცებისა და ერისთავ-წარჩინებულთა დამარცხების შემდეგ ამ უკანასკნელთ ჩამოართვა მათი საგანმგებლო გერიტორიები და სამმართველოდ მოურავებს გადასცა. როგორც ვახუშტი აღნიშნავს: „მაშინ მოსკო ერისთავნი ჰერ-კახთა შინა და დასხნა მოურავნი დიდთა და მცირეთა ადგილთა, ვითარცა არიან დღემდე: მოურავი ქისიყისა, ელისენისა, წუქეთისა, დიდოეთისა, თიანეთისა, ჭიაურისა, შილდა-ყვარელისა, მარტყოფისა, ვრემისა, პანკისისა და სხვანიცა“. ვახუშტის ეს ცნობა დასტურდება გვიანდელი ვითარებით. ამრიგად, ერისთავებს ჩამოერთვათ სამეფო-სახასო გერიტორიის განმგებლობა, იგი უფრო მცირე ერთეულებად დაიყო და სამმართველოდ მოურავებს გადაეცა. ამით აღიკვეთა დიდებულ ფეოდალთა მტკიცება, დაესაკუთრებინათ სამეფო-სახასო მიწები. მცირე გერიტორიის განმგებელი მოურავები მეფის ურჩობას ვერ გაბედავდნენ, განსხვავებით მსხვილი საერისთავოების მფლობელი ერისთავებისაგან, რომლებიც სულ უფრო მეტი დამოუკიდებლობისა და ხელმწიფობისაკენ მიისწრაფოდნენ. ქართლში და საქართველოს სხვა ნაწილებში ცალკეული საერისთავოები სათავადოებად გარდაიქმნენ, მაგ.: არაგვის საერისთავო, ქსნის საერისთავო, რაჭის საერისთავო და სხვ. კახეთში კი ეს პროცესი, მეფის ხელისუფლების აღნიშნული ღონისძიების შედეგად, შეჩერებულ იქნა. განსხვავებით საქართველოს სხვა ნაწილებისაგან XV-XVI საუკუნეებში მეფის ხელისუფლება კახეთში ეკონომიკურად და პოლიტიკურად საკმაოდ გაძლიერდა. ამას ხელი შეუწყო კახეთში გატარებულმა სამხედრო რეფორმამაც.

ერთიანი საქართველოს პირობებში კახეთ-ჰერეთი წარმოადგენდა ერთ სადროშოს ანუ სამხედრო-ადმინისტრაციულ ერთეულს, საიდანაც გამოსული

ლაშქარი ერთი დროშის ქვეშ დგებოდა. კახეთის დამოუკიდებელ სამეფოდ ჩამოყალიბების შემდეგ თვითონ კახეთი ოთხ სადროშოდ დაიყო და ამ სადროშოების სათავეში ეპისკოპოსები იქნენ ჩაყენებული. მაგალითად, მეწინავე სადროშოს, რომელიც მოიცავდა ქიზიყის გერიგორიას, სათავეში ელგა ბოდბელი ეპისკოპოსი; მემარჯვენე სადროშო მოიცავდა გაღმა მხარსა და ენისელს და ნეკრესელი ჰეთაურობდა, მემარცხენე-რუსთველის სადროშო იყო და აერთიანებდა მარცხოვ-საგურამოსა და გარე-კახეთს - ქიზიყამდე. დანარჩენი გერიგორია სამეფო სადროში იყო. კახეთში ეპისკოპოსებს მეფე ნიშნავდა და, ამდენად, ისინი მეფის ერთგულნი იყვნენ. ქართლში და იმერეთში კი სადროშოების სათავეში დიდებული თაელები აღმოჩნდნენ და ამან მათი ძალაუფლება და გავლენა კიდევ უფრო გაზარდა.

თეთრბატკინიან (ალ-ყოინლუს) თურქმანთა ლაშქრობანი საქართველოში

1472 წელს საქართველოდან გაძევებული კონსტანტინე თავის მომხრეებთან ერთად ალ-ყოინლუს თურქმანთა მბრძანებელ უზუნ-პასანთან გამოცხადდა. უზუნ-პასანს ამ დროს უკვე ირანის დიდი ნაწილი ჰქონდა დაკავებული და ოსმალეთთან ომისთვის ემზადებოდა. 1473 წელს იგი დამარცხდა ოსმალეთთან ომში და თავისი ბარალი ცოტათი მაინც რომ აენაზღაურებინა, საქართველოზე გამოილაშქრა. თურქმანებმა სასტიკად ააოხრეს საქართველო, ბაგრატ მეფეს ხარკი შეაწერეს და დიდალი ნადავლით დაბრუნდნენ ირანში.

1477 წელს უზუნ-პასანი ხელახლა გამოემართა საქართველოს წინააღმდეგ. საქართველომ სათანადო წინააღმდეგობის გაწევა ვერც ამჯერად მოახერხა. მოსახლეობამ მხოლოდ გახიზნვა მოასწრო და, ამდენად, თავდამსხმელს სოფლები და ქალაქები დაყარილებული დახვდა. თურქმანები თბილისსაც შემოადგნენ. მოსახლეობისაგან ისიც დაეკლდა იყო. უზუნ-პასანმა უბრძოლველად დაიკავა ქალაქი. ბაგრატ VI-მ და ყვარყვარე ათაბაგმა თურქმანთა მბრძანებელთან მოლაპარაკება გამართეს და დათანხმდნენ ერთდროულად 16000 დუკატი გადაეხადათ, ყოველწლიურად კი ხარკი გაეგზავნათ. უზუნ-პასანმა თბილისში თავისი გარნიზონი დატოვა, 5000 გყვე გაირეკა და საქართველოს გაეცალა.

თეთრბატკინიანთა ხელში თბილისი დიდხანს არ დარჩენილა. 1478 წელს უზუნ-პასანი გარდაიცვალა და მის სახელმწიფოში არეულობა დაიწყო. თურქმანებმა უომრად დატოვეს თბილისი და დედაქალაქი კელაე ბაგრატის მფლობელობაში გადავიდა. ამავე წელს გარდაიცვალა ბაგრატ VI და ქართლ-იმერეთის ტახტი კონსტანტინე დიმიტრის ძემ დაიკავა. ბაგრატის მემკვიდრე ალექსანდრე რაჭა-ლეჩხუმში გამაგრდა. ამის შედეგად საქართველოში დამძებული ვითარება კიდევ დიდხანს გაგრძელდა.

1482 წელს სამცხეს თურქმანთა ახალი მბრძანებელი იაყუბ-ყაენი შემოესია. მან აიღო ახალციხე, აწყური და აიძულა ყვარყვარე ათაბაგი, ხარაჯა ეკისრა.

ასეთი გაზრდილი საგარეო საფრთხის მიუხედავად ქვეყნის შიგნით ბრძოლები არ წყლდებოდა და ქალების გაერთიანება ვერ ხერხდებოდა. 1483 წელს ავარულთა აჯანყება არაუკლებიანად აჩოქდა ქვეყნის დასავლეთ ნაწილს. 1483 წელს ავარულთა აჯანყება არაუკლებიანად აჩოქდა ქვეყნის დასავლეთ ნაწილს. 1483 წელს ავარულთა აჯანყება არაუკლებიანად აჩოქდა ქვეყნის დასავლეთ ნაწილს.

1487 წლიდან იაყუბ-ყაენმა დაიწყო საქართველოს წინააღმდეგ მიტოლური შემოტევა. მისი ბრძანებით თურქმანებმა დაიკავეს ქვეყნის ქართლი და აქ აღჯაყალისა და ქაოზიანის ციხეები გაამაგრეს. მათ თბილისამდე მოაღწიეს, მაგრამ ქართველთა თავგანწირულ წინააღმდეგობას წააწყდნენ. უკუქცეულ მტერს კუმისა და ბოლოს ქართველთა დაესხნენ თავის და სასტიკად დაამარცხეს.

1488 წელს იაყუბ-ყაენმა საქართველოს წინააღმდეგ „საღვთის ომის“ დაწყება ბრძანა. თურქმანთა უზარმაზარი ლაშქარი ხალილ-ბეგის მეთაურობით თბილისისაკენ დაიძრა. ქალაქის მისაღვრებთან მათ აიღეს კოჯრის ციხე და თბილისისკენ შემოარტყეს ალყა. მეფე კონსტანტინე თავისი ჯარით ნიზბისთან იდგა და იქ ცდილობდა დამხმარე ქალების მოკრებას. მან წინააღმდეგ მიტოლური ექვთისა და ქაოზიანის ციხეები გაამაგრა და კახეთის მეფეს, რომ მტრის წინააღმდეგ შეერთებულ ძალით გამოსულიყვნენ, მაგრამ უარი მიიღო. ამის შემდეგ კონსტანტინე მეფეს თურქმანებთან ბავის ჩამოგდება სცადა. მან ხალილ-ბეგთან მოსალაპარაკებლად თავისი დედაც კი გაგზავნა, მაგრამ ვერაფერს გახდა. 1489 წლის თებერვალში თურქმანებმა თბილისი დაიკავეს. ხალილ-ბეგმა აქ თავისი კარნიზონი დატოვა და თხოვნით იაყუბ-ყაენის კარზე დაბრუნდა.

კონსტანტინეს ამ მარცხმა კიდევ უფრო გაააქტიურა ქვეყნის დამშლელი ძალები ალექსანდრე ბაგრატიონის ძემ ქუთაისი კვლავ დაიკავა და ლიხთ-იმერეთი თავის მფლობელობას დაუქვემდებარა. ამით იმერეთი საბოლოოდ ჩამოშორდა ქართლს და დამოუკიდებელ სამეფოდ ჩამოყალიბდა (1489 წ.).

1490 წელს იაყუბ-ყაენი გარდაიცვალა და ირანი კვლავ შინაომმა მოიცვა. ასეთ ვითარებაში კონსტანტინემ შეძლო თურქმანთა განდევნა როგორც თბილისიდან, ისე საერთოდ ქართლიდან. მეფემ აიღო და დაარღვია თურქმანთა შემოტევის ბაზა ქუთაისი აღჯაყალისა და ქაოზიანის ციხეები. ქართლის გათავისუფლების შემდეგ კონსტანტინე აპირებდა ბრძოლა დაეწყო კახეთისა და სამცხე-იმერეთის კვლავ შემოსაერთებლად. ამ მიზნით მოიწვია სამეფო დარბაზის სხდომა, რომელზეც დასვა საკითხი „თუ რაი ჰყონ განდგომილებსათვის ქვეყანათა და ვითარ მოაგონ კვალად მეფობასავე თვისსა“. დარბაზმა ერთხმად ურჩია, რომ ხელი აეღო ამ ბრძოლებზე: „ვინაითგან მტკიცედ სდგან ერთგულებასა ზედა თვისთა რჩეულთა მეფეთათა იმერნი და კახნი და კვალად ათაბაგისა სამცხელნი, ამისთვის არა გაგიმრახავთ ბრძოლასა, რამეთუ

მრე (ე. ი. მომრევი) ვექმნეთ ერთსა, არღარა მოგვემს მეორე ნებასა, არამედ ვაყალოთ ვამი, უკუეთუ კვალად აგოს ღმერთმან მეფობასა შენსა“. ასეთი გადაწყვეტილება არსებული მღვთმარეობისადმი შეგუებას ნიშნავდა. ამრიგად, 1490 წელს ღარბაზის გადაწყვეტილებით საქართველოს დამღა სამეფო-სამთავროებად იურიდიულადაც გაფორმღა.

ქართული სამეფო-სამთავროების საგარეო-პოლიტიკური ურთიერთობანი XV საუკუნის ბოლოს

1. დასავლეთ ევროპა, რუსეთი და მახლობელი აღმოსავლეთი XV ს-ის ბოლოს. იმ ღროს, როღესაც აღნიშნული, უღარესად მძიმე სამინაო და საგარეო პირობების გამ. საქართველოს ერთიანი ფეოღალური სახელმწიფო პოლიტიკურად იღლებოღა და ქვემადებოღა, დასავლეთ ევროპასა და რუსეთში სრულიად საწინააღმღვეო პროცესები ვითარღება. ამ პერიოღში ევროპის ღიდ ნაწილში მთავრღება ერთიანი ეროვნული სახელმწიფოების ჩამოყალიბება და ეს ქვეყნები განუხრღლად აღგანან პოლიტიკური და სოციალურ-ეკონომიკური აღმავლობ.ს გზას. ამ პროცესს ხელი შეუწყო იმ ფაქტმა, რომ დასავლეთ ევროპის ქვეყნებს ფაქტობრივად არ განუღღათ ჩამორჩენილი - ველური ძაღების შემოგვეა და ბაგონობა, რაც ასეთი სისტემაგური ხასიათისა იყო საქართველოსა და მისი მომიჯნავე ქვეყნების ცხოვრებაში. XV ს-ის ბოლოს, 1480 წელს, რუსეთმაც დააღწია თავი თათარ-მონღოღთა ხანგრძღივ ბაგონობას და მტკიცედ დააღგა ცენტრალიზებული სახელმწიფოს ჩამოყალიბების გზას.

საქართველოს მეზობღად ორი უღლიერესი და აგრესიული სახელმწიფო ჩამოყალიბღა: სამხრეთ-დასავლეთით - ოსმღღეთის იმპერია და სამხრეთ-აღმოსავლეთით - ჯერ თეთრბაგინან (აღ-ყონღღუს) თურქმან მომთაბარეთა ძღღიერი ვაერთიანება, ხოლო შემღღე, მის ნანგრევებზე, სეფიანთა ყიზიღღა-შური სახელმწიფო. ორივე ეს სახელმწიფო, როგორც ოსმღღეთის იმპერია, ისე თეთრბაგინანთა, თუ ყიზიღღა-შური ირანი მეჯოგე-მომთაბარეთა ექსტენსიური მეურნეობას მქონე გომების ბაგონობას ემყარებოღა და შიშეღღი ძაღადობის საფუძველზე იყენენ აღმოცენებულნი. მეზობელ ხაღხებთან მათ მშვიღღობანი ურთიერთობა არ შეეძლოთ და ამ ქვეყნებს მხოლოდ დასაპყრობად და გასაძარცვაად უყურებღღენ. ქართული სამეფო-სამთავროების საგარეო პოლიტიკა ძირითაღად ამ ბარბაროსულ სახელმწიფოთა აგრესიისაგან თავდაცვის გზების ძიებისკენ იყო მიმართული.

საქართველოს ერთიანი სახელმწიფოს დამღღის შემღღე შეუძლებელი იყო ერთიანი სახელმწიფოებრივი საგარეო პოლიტიკის წარმოება. თითოეულმა ქართულმა სამეფომ თუ სამთავრომ თავისი დამოუკიდებელი საგარეო-პოლიტიკური კურსი გამოიმუშავა. დასავლეთ საქართველოს ოსმღღეთის აგრესიული სახელმწიფო უახლოეღღებოღა, მაგრამ მისი უშუალო შემოგვეა მხოლოდ XVI საუკუნიღღან დაიწყო. ქართლის სამეფო და სამცხის სამთავრო კი მძიმე ბრძოღღებს აწარმოებღა თურქმანთა შემოსეღღების წინააღმღღე. დამ-

პერობლებმა რამდენჯერმე თბილისი დაიკავეს, მაგრამ, საბოლოოდ, საქართველოს ამ ნაწილებში ფეხის მოკიდება ვერ შეძლეს, თუმცა როგორც ქართლი, ისე სამცხე არაერთხელ სასტიკად ააოხრეს და გაძარცვეს. ეს იყო თურქმან მომთაბარეთა შემოგვიის მსოლოდ დასაწყისი ეტაპი. შემდგომისათვის ისინი ქვეყნის საბოლოო დაპყრობას, აქ თავიანთი ურდოების ჩამოსახლებას, თავიანთი მიწათმფლობელობისა და მმართველობის წესების შემოღებას გეგმავდნენ, როგორც ეს შემოხელ სოქიეთში განახორციელეს.

საქართველოს გერიგორიაზე თურქმან გომთა ჩამოსახლება და მომთაბარეთა ბატონობის დამყარება უდიდესი უბედურება იყო ინგენსიური მეურნეობის მქონე ქვეყნისათვის. ფეოდალური საქართველოს ნაგურალურ-ბატონყმური მეურნეობა თავისი საფუძვლებით გაცილებით უფრო პროგრესული იყო, ვიდრე მომთაბარეთა ექსტენსიური მეურნეობა. ქართული ფეოდალური მეურნეობა ემყარებოდა მიწათმფლობელობის განვითარებულ ფორმებს, რაც აუცილებელი იყო მისი მაღალკულტურული დარგების (მევენახეობა, მებაღეობა, მემინდერეობა) წარმოებისათვის. იგი ემყარებოდა აგრეთვე ქართველი გლეხის მაღალ, გრადიციულ სამეურნეო კულტურას, რაც თაობიდან თაობაზე გადმოცემულ მდიდარ გამოცდილებას გულისხმობდა. ქართული ფეოდალური ურთიერთობა გარკვეულად შეფარდებული იყო ამ აუცილებელ მოთხოვნებთან. მომთაბარეთა ჩამოსახლება და გაბატონება კი უსათუოდ გამოიწვევდა ქართული ფეოდალური მიწათმფლობელობის წესის შეცვლას ჩამორჩენილი მომთაბარული მიწათმფლობელობით, ინგენსიური მეურნეობა პოპიციებს დაუთმობდა ექსტენსიურს, ხოლო მწარმოებელი საზოგადოება მოექცეოდა თურქმანთა სამხედრო-ნომადური არისტოკრატის მტაცებლური ექსპლოატაციის ქვეშ. ქარსველებისათვის საამისო თვალნათელ მაგალიტს წარმოადგენდა მეზობელი სომხეთი, სადაც თურქმან მომთაბარეთა გაბატონების შედეგად უკიდურესად დაეცა კულტურული მეურნეობა, სოლო ადგილობრივ მიწათმფლობელთა კლასი თანდათარ განადგურდა და მათი ადგილი დაიკავა თურქმანთა სამხედრო-ნომადურმა არისტოკრატამ. სომხეთი მოსახლეობის მნიშვნელოვანი ნაწილი იძულებული გახდა მოშორებოდა მშობლიურ მიწა-წყალს და მასობრივად გადასახლებულიყო მეზობელ საქართველოსა თუ სხვა ქვეყნებში. ქართველი ხალხის თავდადებული წინააღმდეგობის გამო მომთაბარე თურქმანებმა ამჯერად საქართველოში დამკვიდრება ვერ შეძლეს, რაც ძირითადად ქართლის სამეფოს დამსახურება იყო. კახეთის მმართველი წრეები კი ცდილობდნენ უფრო სხვა გზით ეხსნათ თავი მომთაბარეთა შემოგვიისაგან. სწორედ ამ პერიოდიდან იღებს სათავეს კახეთის მეფეების გრადიციული საგარეო-პოლიტიკური კურსი, რომ ყოველგვარი ღონისძიებით (მოხერხებული დიპლომატიით, გარკვეული დათმობებით, ფორმალური ყმობით, მცირე ხარკით და სხვ.) მიეღწიათ იმისათვის, რათა ძლიერი დამპყრობელი თავიანთი ქვეყნის ფარგლებში არ შემოეშვათ.

2. ურთიერთობა რუსეთთან. ქართულ სამეფო-სამთავროებს შორის პირველი, რომელმაც ურთიერთობა დაამყარა რუსეთთან, იყო კახეთის სამეფო. კახეთი გეოგრაფიულად ახლოს მდებარეობდა იმ გზებთან, რომელიც აბრე-

შემის წარმოების ღიღმნიშვნელოვან ცენტრებს - გიღანს, შაზანღარანს, აგრეთვე შაქი-შარეანის ქვეყნებს კასპიის ზღვითა და ვოლგის სანაოსნო გზით მოსკოვთან და შემდეგ დასავლეთ ევროპასთანაც აკავშირებდა. შარეან-შაქმა ფარუხ იასარმა 1465 წელს თაეისი ეღჩობა გააგზავნა მოსკოვში. შემდეგ წელსვე მოსკოვმაც საპასუხო ეღჩობა გამოგზავნა. კახეთის მმართველი წრეებისათვის უცნობი არ ღარჩენიღა მეზობელი ქვეყნის მიერ რუსეთთან დამყარებული ურთიერთობის ფაქტი.

1480 წელს რუსეთმა საბოლოოდ გადაიღლო თათარ-მონღოლთა ბაგონობის უღელი და მტკიცედ დაადგა გაბღიერების გზას. უფრო მეტიც, ბიზანტიის განაღღკურების შემდეგ რუსმა პოღიტიკოსებმა საგარეო პოღიტიკაში წარმოდღკარეს თეზისი „მოსკოვი - მესამე როშია“ და ამით იკისრეს აღმოსავლეთის ქრისტიანი ხალხების მფარვეღობისა და ხელმძღვანეღობის მისია. საქართველო ერთ-ერთი პირვეღი იყო, რომელმაც მოსკოვის ეს მისია აღიარა და ცნო.

1483 წელს მოსკოვში ჩავიდა კახეთის მეფე აღლექსანდრეს ეღჩობა ნარიშანის, დამიანეს და შაქელი ვაქრის ხოგემარუშის შემადგენღობით. კახეთის ეღჩებმა მოსკოვის ღიდ მთავარს, ივანე III-ს მიართვეს წერიღი, რომელშიც აღლექსანდრე კახთა მეფე რუსეთის ღიდ მთავარს ქრისტიანული ქვეყნების მფარვეღსა და სარწმუნოების სიღტკიცის იმედს უწოღებს. რუსი პოღიტიკოსებისათვის ღიღი მნიშვნეღობა ჰქონღა ისეთი უძვეღღესი ქრისტიანული ქვეყნისა და ღიღი აეგორიგეტიის მქონე ეკღესიის მიერ, როგორიც საქართველო და ქართული ეკღესია იყო, რუსეთის ასეთი მისიისა და უზუნაესობის აღიარებბას, ამიგომ ამ ფაქტს მოსკოვში სათანადო ყურადღებით მოეპყრნენ.

მალე ამ ეღჩობას საქართველოდან მეორე ეღჩობაც მოპყვა. რუსულ მაგიანეში დაცულია ცნობა, რომ 1492 წლის შამთარში მოსკოვის ღიდ მთავართან ჩამოვიდა საქაროვეღოს მეფის აღლექსანდრეს ეღჩი, სახელად მურაგი. სხვა ცნობა ამ ეღჩობის შესახებ არ შემონახულა, მაგრამ არაპირდაპირი მონაცემებით ამკარა სღება, თუ რა ღიღი ინგერესით შეხენდნენ ამ ეღჩობებს მოსკოვში. მაგალითად, ქართვეღი ეღჩების მონათსრობის საფუძვეღზე რუსეთში შეიქმნა საყოვეღთაოდ ცნობიღი ღიგერაგურული ძეგღი „თქმულება დინარ დღღოფაღღე“, სადაც ასახულია საქართვეღოს სახეღოვანი ისტორიული წარსული და ქართვეღი ხალხის სამაგალითო ბრძოღა ურწმუნო დამყრობთა წინააღმღღე.

3. ურთიერთობა დასავლეთ ევროპასთან. ქართღის სამეფო კარი, განსხვავებით კახეთისაგან, მაჰმადიან აგრესოროთა წინააღმღღე მოკავშირეებს დასავლეთში ეძებდა. კონსტანტინე ქართღის მეფე ირანიღან მოძღღებულ თურქმანთა წინააღმღღე ბრძოღის ღროსაც არ იეიწყებღა იმ ღიდ საფრთხეს, რაც საქართვეღოს დასავლეთის მსრიღან უახლოვეღობოღა თურქ-ოსმღღთა სახით. მართაღია, ოსმღღო თურქების უშუაღო შემოგევა საქართვეღოზე ჯერ კიღვე არ დაწყებულყო, მაგრამ მათ უკვე მიეგაცნათ კონსტანტინოპოღი, გრამიზონი, ჩრდილოეთ შავიზღვისპირეთი და საქართვეღოსთვის გაღღეკეგათ გზა დასავლეთისაკენ. ამ გზის გახსნა ჯერ კიღვე 1459-1461 წღღებში სცაღა მეფე გიორგი VIII-მ და სხვა ქართვეღმა მთავრებმა ევროპის ქვეყნებ-

თან ერთიანი გამოსვლით, მაგრამ, როგორც დავინახეთ, ქართველი ელჩებს მოგზაურობა იტალიასა თუ საფრანგეთ-ბურგუნდიაში უშედეგო აღმოჩნდა. თურქების წინააღმდეგ განზრახულა კოალიციური ლაშქრობის გეგმა მაშინ ვერ განხორციელდა. შემდგომშიც ქართველი პოლიტიკოსები ცდილობდნენ კავშირი დაემყარებინათ თურქეთის გაძლიერებით შემოთავაზებულ ვენეციის სახელმწიფოსთან. ამჯერად კი ქართლის მეფე კონსტანტინეს ყურადღება მიიპყრო ესპანეთმა, სადაც სწორედ ამ დროს დამთავრდა ქვეყნის გაერთიანება და ბოლო მოეღო არაბთა ბატონობის ნაშთებსაც.¹ საამისო ცნობა კონსტანტინე მეფეს ჩამოუტანა მისმა ელჩმა კირ-ნილოსმა. კირ-ნილოსი იერუსალიმში შესედა იქ მყოფ ესპანელ ელჩებს. ზათვან მან შეიგყო ესპანეთიდან არაბების საბოლოო განდევნის ამბავი და საჭიროდ ჩათვალა ეს ელჩები საქართველოში წამოეყვანა. კონსტანტინე მეფემ საკმაოდ შორს მიმავალი გეგმები დაუკავშირა დასავლეთ ევროპაში შექმნილ ამ ახალ ვითარებას. მან კვლავ სცადა იმ გეგმის განხორციელება, რომელიც თურქ-ოსმალთა წინააღმდეგ დასავლეთ ევროპის ქვეყნებისა და საქართველოს ერთობლივ გამოსვლას ითვალისწინებდა და დასაყრდენ სახელმწიფოდ ამჯერად გაძლიერებული ესპანეთი მიიჩნია. მან 1495 წელს იგივე კირ-ნილოსი გააგზავნა ესპანეთის დედოფალ იზაბელასთან, თან დაეკავა გზად ევროპის ქვეყნების მესვეურთათვისაც გაეცნო მათი მიზანი. კირ-ნილოსმა ეს დაეალება გულმოდგინედ შეასრულა. ჯარშაყის არქივში აღმოჩნდა კონსტანტინე მეფის ესპანეთში გაგზავნილი წერილის ასლი (თარგმანი). როგორც ჩანს, პოლონეთზე გავლისას საქართველოს ელჩმა ლიგვა-პოლონეთის პოლიტიკოსებსაც გააცნო თავისი მოგზაურობის მიზანი და მეფის წერილიც. შეიძლებოდა პოლონეთსაც გამოეთქვა სურვილი თურქ-ოსმალთა წინააღმდეგ მომავალ ომში მონაწილეობის მიღებისა. პოლონეთი არანაკლებად იყო შემოთავაზებული თურქ-ოსმალეების გაძლიერებითა და ჩრდილოეთ შავიზღვისპირეთში გაბატონებით. მას უკვე რამდენიმე სამხედრო შეჯახება, თანაც წარუმატებელი, ჰქონდა მათთან. ამდენად, პოლონეთის ჩაბმა ოსმალეთის საწინააღმდეგო მომავალ კოალიციაში უსათუოდ რეალური ჩანდა.

ესპანეთში ჩასულმა საქართველოს მეფის დესპანმა დედოფალ იზაბელას გადასცა კონსტანტინე მეფის წერილი, რომლითაც ქართლის მეფე ულოცავდა ესპანეთის დედოფალს დიდ გამარჯვებას და თან თავისი ქვეყნის მძიმე მდგომარეობას აცნობდა: „უღვთო სპარსთაგან მარად ეამს წამებულნი ვართ და მრავალი ბოროტება მოგვაგვს ჩვენ, - ვკითხულობთ ამ წერილში, - სამ რამეს ითხოვენ ისინი ჩვენგან: ან უზომო დიდი ხარკი გვაძლიეთო, ან ჩვენთან ერთად იბრძოლეთ, ანდა ჩვენს სარწმუნოებაზე მოექცეთო. ისინი მრავალი არიან. კონსტანტინოპოლისა, გრაპიზონისა და სხვა ქრისტიანულ ქვეყანათაგან

1 1492 წელს აღებულ იქნა ციხე-ქალაქი გრანადა, ესპანეთში არაბთა ბატონობის უკანასკნელი საყრდენი. ამით დამთავრდა ე. წ. რეკონკისტა ანუ ესპანეთის განმათავისუფლებელი ბრძოლა არაბების წინააღმდეგ. უფრო ადრე, 1479 წელს დამთავრდა ესპანეთის გაერთიანება, როდესაც არაგონის მეფე ვახაა ფერდინანდი, რომელიც დაქორწინებული იყო კასტილიის დედოფალ იზაბელაზე.

ჩვენ მარგო დაერჩით და ძალიან მყივანი ვართ“-ო. თავის მხრივ, კონსტანტინე მეფე კისრულობდა, რომ მთელი ძალით გამოვიდოდა ოსმალთა წინააღმდეგ. წერილი დათარიღებულია 1495 წლის 10 მარტით.

ეს გეგმა, ისევე როგორც პირველი წამოწყება, იმთავითვე განუსორციელებული ჩანდა. ესპანეთი, მართალია, დიდი გულმოდგინებით ეძებდა გზას აღმოსავლეთისაკენ და მოხარული იქნებოდა, თუ ოსმალებს ამ გზიდან ალაგმავდა, მაგრამ ეს მის ძალებს აშკარად აღემატებოდა. ევროპის ქვეყნების ძალების გაერთიანება, მათ შორის არსებული დიდი წინააღმდეგობის გამო, ამჯერად შეუძლებელი იყო. ამას გარდა, ეს ქვეყნები უკვე თურქებთან მორიგების გზას დასდგომოდნენ. ამიგომ ესპანეთმა სსუა მიმართულებით დაიწყო გზის ძიება აღმოსავლეთის ქვეყნებისაკენ - დასავლეთით, დედამიწის გარშემოწლით და, როგორც ცნობილია, ამ ძიებამ ესპანეთიდან გაგზავნილ ქრისტეფორე კოლუმბს მართლაც, მიაკვლევინა „ინდოეთი“, რომელიც სრულიად ახალი კონტინენტი - ამერიკა აღმოჩნდა. ესპანელი და დასავლეთევროპელი პოლიტიკოსების ყურადღება ამის შემდეგ, დიდი ხნით ატლანტის ოკეანეს გადაღმა იქნა გადატანილი.



III თ ა ვ ი

საქართველო XVI საუკუნეში

საქართველოს მეზობლები XVI საუკუნეში

ქართული სამეფო-სამთავროების საგარეო-პოლიტიკური მდგომარეობა XVI საუკუნეში უაღრესად მძიმე იყო. დასავლეთის მხრიდან საქართველოს გაუმეზობლდა თურქ-ოსმალეთის სახელმწიფო, რომელმაც 1461 წელს დაიპყრო გრაპიზონის იმპერია, ხოლო 1475 წელს ყირიმში დაიმორჩილა. ამის შემდეგ ოსმალეთმა თავისი გაელენა მთლიანად გააერთილა ჩრდ. შავი ზღვისპირეთზე. ამრიგად, თურქ-ოსმალთა იმპერია საქართველოს შუახლოვდა როგორც სამხრეთ-დასავლეთის, ისე ჩრდილო-დასავლეთის მხრიდან და მისი აგრესიის საგნად, უპირველეს ყოვლისა, სამცხის სამთავრო და აფხაზეთი იქცა. XVI საუკუნე ოსმალეთის უმაღლესი ძლიერების ხანაა, როდესაც მან, დაიპყრობითი ომების შედეგად, თავისი სამფლობელო სამ კონგინენცზე განაერთილა. ამავე პერიოდში მან თავისი პოლიტიკური გაელენა გააერთილა მთელს ჩრდილოეთ კავკასიაზე, რამაც გამოიწვია იმიერკავკასიის მთიელების დაპირისპირება საქართველოსადმი. ამ ფაქტმა უაღრესად უარყოფითი როლი შეასრულა შემდგომი ხანის საქართველოს სოციალურ-ეკონომიკური და პოლიტიკური მოვლენების განვითარებაში.

არანაკლებ მძიმე იყო საქართველოს მდგომარეობა სამხრეთ-აღმოსავლეთის მხრიდანაც. აქ, XVI საუკუნის დასაწყისისათვის აღ-ყოინლუს თურქმანული სახელმწიფოს ნანგრევებზე, ჩამოყალიბდა არანაკლებ აგრესიული და ძლიერი სახელმწიფო - ყიზილბაშური ირანი სეფიანთა დინასტიით სათავეში. სეფიანები იყვნენ არღებილელი შეიხების შთამომავლები, რომლებმაც ყიზილ-

ბაშთა მომთაბარე თერქმან გომეზზე¹ დაყრდნობით ირანის გერიგორიაზე ძლიერი ცენტრალიზებული სახელმწიფო შექმნეს.

სუფიანი შაჰების ცენტრალისტური პოლიტიკა ძირითადად მიწათმფლობელობის თიულდარულ სისტემას ეყრდნობოდა. ისინი ირანის შიგნით თუ დაპყრობილ ქვეყნებში ამ სისტემის საყოველთაო დანერგვას ცდილობდნენ.

„თიულდარული“ სისტემა ქართული „სამამულო“ მიწათმფლობელობისაგან მკვეთრად განსხვავდებოდა. თიული პირობითი, არასამემკვიდრეო მიწათმფლობელობა იყო. თიულდარს (თიულის მფლობელს) მიწა დროებით, გარკვეული სამსახურის სანაცვლოდ ეძლეოდა და იგი თიულიდან შემოსული რენტგაზარკის მთლიანად ან ნაწილობრივი მითვისების უფლებით სარგებლობდა. თიულის მფლობელი ყიზილბაში ამირები ადგილობრივ მიწათმოქმედ გლეხთა (ირანში რაიათის) შეუზღუდავად ექსპლოატაციას ეწეოდნენ. დროებითი და პირობითი მფლობელობის გამო თიულის მფლობელნი (ე. ი. თიულდარები) დაინტერესებულნი არ იყვნენ მათი სამფლობელოს შემდგომი ბედით და მისგან მხოლოდ მაქსიმალური შემოსავლის მიღება სურდათ. მიწათმფლობელობის ასეთი „ყიზილბაშური“ სისტემა ინტენსიური მეურნეობის მოშლასა და ქვეყნის გაპარტახებას იწვევდა.

საქართველოს წინააღმდეგ მებრძოლი ყიზილბაშები დაეინებით ცდილობდნენ აქ „ქართველობის“ (ე. ი. ქართული ფეოდალური მიწათმფლობელობისა და სოციალური წყობის, ქართული სახელმწიფოებრიობისა და ქრისტიანობის) მოსპობას და „ყიზილბაშობის“ (ე. ი. ყიზილბაშური მიწათმფლობელობის, მმართველობის სისტემის, შიიტური მუსლიმანობის) შემოღებას. ამ მიზანს მათ ნაწილობრივ მიაღწიეს საქართველოს მეზობელ სომხეთში, ამისთვის იბრძოდნენ შაჰიშარვანის სახანოებშიც. თიულის ანალოგიური იყო თიმაროტიული სისტემა ოსმალეთში. თიმარიც მიწის დროებით, პირობით სამფლობელოს ეწოდებოდა, რომელიც ეძლეოდათ ოსმალთ მხედრებს (სიფაჰიებს) სამხედრო სამსახურის სამაგიეროდ. ამ სისტემის დანერგვას, ე. ი. „ოსმალობის“ შემოღებას ცდილობდნენ ოსმალები მათ მიერ დაპყრობილ საქართველოს გერიგორიაზეც.

XVI საუკუნეში ეს ორი მტაცებელი ერთმანეთს დაუპირისპირდა და 1514 წლიდან მათ შორის დაიწყო სისხლისმღვრელი მრავალწლიანი ომი. ორივე მხარე ცდილობდა საქართველოში გაბატონებას და ამისთვის ძალას არ იშურებდა. ქართულმა სამეფო-სამთავროებმა დამპყრობლებთან ბრძოლისა თუ ურთიერთობის სხვადასხვა ფორმები და მეთოდები გამოიმუშავეს.

ქართლის სამეფო XVI საუკუნის I მეოთხედში. დავით X

1505 წლიდან ქართლში მეფობდა დავით X. მას უხდებოდა როგორც საგარეო მტრების, ისე მეზობელი ქართული სამეფოების შემოტევების მოგერიება. თავდაპირველად დავით მეფეს შემოუტია იმერეთის მეფე ალექსანდრე ბაგრატიის ძემ, რომელმაც დაიკავა ქართლის დასავლეთი ნაწილი თვით ქალაქ

1 სუფიანთა ქვეშევრდომ თურქმან გომებს ყიზილბაშებს (ე. ი. წითელთავიანებს) იმიტომ ეძახიან, რომ ისინი აგარებდნენ წითელსარქველიან თავსაბურავებს.

გორითურთ, მაგრამ 1510 წელს იმერეთში თურქ-ოსმალების შემოჭრის გამო ალექსანდრემ ჯარი გამოიყვანა ქართლიდან. 1511 წლიდან კი ქართლის წინააღმდეგ ბრძოლა დაიწყო კახეთის მეფე გიორგი II-მ, რომელმაც გამეფებას სისსლიანი გზით მიაღწია (მან მოკლა თავისი მამა ალექსანდრე I და ძმას, დმიტრის თვალები ამოწვა). ამიგომ იყო, რომ ისტორიამ მას ავ-გიორგი უწოდა. თავდაპირველად ქართლის მეფე ვერ ასერხებდა ავ-გიორგის თარემის ალაგმვას, მაგრამ მეფის ძმის, ბაგრაგის ინიციატივით გაგარდა სამხედრო რეფორმა, რომელმაც მალე სასურველი შედეგი გამოიღო.

ერთიანობის სანაშმი საქართველოს ძირითად სამხედრო-ადმინისტრაციულ ერთეულს საერისთავო წარმოადგენდა, მაგრამ ამჟამად მათი მდგომარეობა და ფუნქცია რადიკალურად შეცვლილი იყო. ეს საგანმცებლო გერიგორიები ქართლის დიდებულმა ფეოდალებმა დაისაკუთრეს და თავიანთ სათავადოებად გადააქციეს. ამიგომ მხელი იყო ამ სათავადოებიდან, როგორც ნახევრად დამოუკიდებელი საფეოდალოებიდან, ორგანიზებული ჯარის გამოყვანა. ბაგრაგის ინიციატივით ქართლი 4 სადროშოდ დაიყო: მემარჯვენე სადროშო იყო მემო ქართლი, ამილახორების მეთაურობით, მეწინავე - ქვემო ქართლი, ბართაშვილების სარდლობით, მემარცხენეში გაერთიანებული იქნა ქსნისა და არაგვის საერისთავოები მთიულ-მოხევეებითურთ. ამ სადროშოს თვითონ ბაგრაგ ბატონიშვილი მეთაურობდა, რომელმაც საუფლისწულოდ მიიღო მუხრანი და მისი მიმდებარე გერიგორია. ეს დაედო საფუძვლად ახალი სათავადოს - სამუხრანბატონოს ჩამოყალიბებას. მეოთხე სადროშო - მეუკანავე - მეფისა იყო, რომელიც ქართლის დანარჩენ ნაწილს მოიცავდა. მის სარდლობას მეფე რომელიმე თავადს უბოძებდა ხოლმე. სადროშოს სარდლებს ევალებოდათ არა მხოლოდ ჯარის გამოყვანა და სარდლობა ომიანობის დროს, არამედ პასუხისმგებელი იყვნენ მეფის წინაშე მოლაშქრეთა აღრიცხვისა და მომზადების საქმეში. ამ რეორგანიზაციას თავდაპირველად არ შეეძლო დადებითი შედეგი არ გამოეღო. მართლაც, მალე ბაგრაგმა შეძლო ავ-გიორგის თარემის აღკვეთა და მისი შეპყრობაც კი. მეტიც; ახლა თვით ქართლმა სცადა კახეთის შემოერთება.

ავ-გიორგის მემკვიდრედ მცირეწლოვანი ლევანი დარჩა, მაგრამ 5-წლიანი ბრძოლებისა და მცდელობის მიუხედავად დაეით X-მ ვერ შეძლო მისი სელთ გდება. საგარეო გართულებებთან ერთად ქართლის მეფისთვის გადაულახავ დაბრკოლებად იქცა როგორც კახელი ფეოდალების, ისე საკუთარი თავადების ამკარა თუ ფარული წინააღმდეგობა. ისიც უნდა აღინიშნოს, რომ ქართლის დიდებულმა თავადებმა სადროშოების სისტემა თანდათან თავიანთ სასარგებლოდ გარდაქმნეს. სადროშოების სათავეში მდგომმა თავადებმა სადროშოების მეთაურობა უპირველესად თავიანთი ძალაუფლების კიდევ უფრო გასაძლიერებლად გამოიყენეს. ქართლის მეფე ფაქტობრივად ხელს ვერ უშლიდა თავადთა ასეთ გაძლიერებას.

ამასობაში გრძელდებოდა ირან-ოსმალეთის ომი. 1514 წელს ოსმალეთის სულთანმა სელიმ I-მა სასტიკად დაამარცხა ირანის პირველი სეფიანი შაჰი ისმაილ I. ოსმალებმა თვით ირანის დედაქალაქი თაერიზიც კი აიღეს, მაგრამ,

ამ გამარჯვების მიუხედავად, მათ ბრძოლები შეწყვიტეს და უკან გაბრუნდნენ. მეორე დიდი ბრძოლა მოხდა 1516 წლის დასაწყისში. ესეც ყიზილბაშთა დამარცხებით დამთავრდა. ამის შედეგ შაჰ-ისმაილმა საქართველოში თავისი პოზიციების განმტკიცება სცადა. მან ისარგებლა ათაბაგ მშვეტაბუკის მემკვიდრეებს შორის აგეხილი ბრძოლით და აქ თავისი ჯარი გამოგზავნა ცნობილი სარდლის დიე-სულგანის მეთაურობით. ყიზილბაშთა შემოსევის საფრთხე ქართლსაც შეექმნა. ამის გამო იყო, რომ ქართლის მეფე დავით X-მ შეწყვიტა კახეთში ლაშქრობა და ქართლში დაბრუნდა. მან თავისი ეაქიშვილი რამაში მდიდრული საჩუქრებით დიე-სულგანს აახლა. დიე-სულგანმა ქართველი ბატონიშვილი შაჰ-ისმაილთან გაგზავნა. ირანის შაჰი ამჯერად დასჯერდა ქართლის მეფის სიგყვიერ აღთქმას მორჩილებისა და ყოველწლიური ხარკის მიცემის შესახებ და თავისი ლაშქარი უკან გაიწვია.

დავით X ისევე კახეთს მიუბრუნდა. მისმა ჯარმა ალყა შემოარტყა მაღრაანის ციხეს, სადაც თავშეფარებულნი იყვნენ კახეთის დედოფალი ელენე და გახგის მემკვიდრე ლევან ბატონიშვილი. ხანგრძლივი ალყით შეწუხებული ელენე დედოფალი დანებებას აპირებდა, რომ მეფე დავითმა ცნობა მიიღო სამცხეში ოსმალთა შემოსევის შესახებ. დავითი იძულებული გახდა კახეთი დაეტოვებინა და ქართლისათვის მიეხედა. მემაგიანის გადმოცემით, მან ციხეში შეგზავნა თავისი მოციქულები-ამილახვარი და სამთავნელი მთავარეპისკოპოსი და კატეგორიულად მოითხოვა ციხის დანებება. დედოფალი ციხის დათმობაზე უკვე თანახმა იყო, მაგრამ მთავარეპისკოპოსმა ფარულად აცნობა, რომ ქართლის მეფე იმ დამითვე წასვლას აპირებდა. რა თქმა უნდა, ამის შემდეგ ციხის დამცველები ქართლის მეფეს აღარ დანებდნენ. ეს ცნობა ადასტურებს, რომ კახეთის შემოერთებითა და მეფის გაძლიერებით ქართლის გავლენიანი ფეოდალები დაინტერესებულნი არ იყვნენ.

თურქები სამცხეში დამარცხდნენ და მათი ჯარის ნაწილი, რომელიც ქართლისკენ იყო გამოგზავნილი, დავით მეფემ უკუაქცია. დავითმა კვლავ გაილაშქრა კახეთში, მაგრამ ლევანი ამჯერად მომზადებული დახედა და მადაროსთან ბრძოლაში შეძლო ქართლის მეფის დამარცხება (1518წ.) ამის შემდეგ დავით X საბოლოოდ გაეცალა კახეთს, ხოლო ლევანი ბოღბის მონასტერში საბეიმოდ ეკურთხა კახეთის მეფედ. დავითი იძულებული იყო შეგუებოდა ამ ფაქტს და ეცნო ლევანის კახეთში გამეფება. მალე მათ შორის დაიწყო შეთანხმება გარეშე მტრების წინააღმდეგ ერთობლივი ბრძოლის შესახებ. ასეთი კავშირი ორივე მხარისათვის აუცილებელი იყო საგარეო საფრთხის მკვეთრი მრდის გამო.

ქართლის სამეფოსა და ყიზილბაშურ ირანს შორის დადებული შეთანხმების მიუხედავად ქვემო ქართლის გერიტორიაზე გაძლიერდა მომთაბარე თურქმანების ჩამოსახლება, ადგილობრივი მოსახლეობის შევიწროება და გამოდევნა. ყიზილბაშურ გომებს კულტურულ მიწათმოქმედ მოსახლეობასთან მშვიდობიანი მემობლობა არ შეეძლოთ. ისინი მათ მხოლოდ დასაპყრობად და საძარცვავად უყურებდნენ, მათი შემოსევის საფრთხე მუდმივად იყო. ქართველი პოლიტიკოსები სწორად აფასებდნენ აღნიშნულ საფრთხეს და სათანადო

ზომების მიღებას ცდილობდნენ. დავით X-მ ისარგებლა შაჰ-ისმაილის ოსმალებთან ბრძოლებში დამარცხებით და ყიზილბაშთა მოსარკეობისაგან გათავისუფლება და ქართლის სამხრეთ სამღვრეებში ჩამოსახლებული თურქმანების განდევნა სცადა. ამის საპასუხოდ შაჰ-ისმაილი მთელი თავისი ძალით ქართლისაკენ დაიძრა. იგი გაჩერდა აღჯაყალის ციხესთან და მისი გამაგრება დაიწყო. დავით მეფემ დასახმარებლად კახეთის მეფესა და სამცხის ათაბაგს მოუხმო, ასევე, დაიქირაა იმიერკავკასიელი მთიელები, გაამაგრა ქ. თბილისი და ქართლის სხვა ციხეები. შაჰ-ისმაილმა მის წინააღმდეგ სასწრაფოდ დაძრა თავისი ჯარის რჩეული ნაწილები. გადამწყვეტი ბრძოლა მოხდა 1520 წელს თ ე ლ ე თ თ ა ნ . ამ ბრძოლაში თავი გამოუჩინა დავითის ასალგაზრდა მემკვიდრეს ლუარსაბს. მიუხედავად თავდაპირველი წარმატებისა, თელეთთან ბრძოლაში საბოლოოდ ყიზილბაშებმა მაინც გაიმარჯვეს და თბილისს ასალგაზრდად შემოადგნენ.

თბილისის ციხისთავი მოღალატე გამოდგა. მან, აღთქმული ქრთამით დაბრმავებულმა, მტერს ციხის კარი გაუღო და თურქმანთა ურდოები ქალაქში შემოუშვა. ღელაქალაქში შემოჭრილმა მტერმა უმოწყალოდ იწყო მშვიდობიანი მოსახლეობის ძარცვა და ხოცვა-დაგყვევება. მომხდურებმა შებილწეს სიონის ეკლესია და ქართველთა სხვა სამლოცველოები. მეტეხის ხიდის ყურეში მაჰმადიანური სამლოცველო - მეჩეთი იქნა აგებული, ხოლო თბილისის ციხეში ყიზილბაშებმა გარნიზონი ჩააყენეს. შაჰ-ისმაილს ამჯერად ქვეყნის სრული დაპყრობა პქონდა გადაწყვეტილი. ქვემო ქართლის გერიგორიაზე გაძლიერდა თურქმანთა ჩამოსახლება. ყიზილბაშებმა იქ თავიანთ დასაყრდენ პუნქტად აღჯაყალის ციხე აქციეს და შიგ მეციხოვნეები დააყენეს. ამ ღონისძიებების მიუხედავად, შაჰ-ისმაილმა ამჯერად ქართლის საბოლოო დაპყრობა მაინც ვერ შეძლო. ქართველები ბრძოლას განაგრძობდნენ და მტერს ქვეყანაში ფეხის მოკიდების საშუალებას არ აძლევდნენ.

1524 წელს შაჰ-ისმაილი გარდაიცვალა და ირანი გაუთავებულმა შინაომმა მოიკვა. ეს ბრძოლები 40-იან წლებამდე გაგრძელდა. ასეთ ვითარებაში ქართველებს ყიზილბაშთა დამარცხება და ქართლიდან განდევნა არ გაძნელებიათ. დავით X-მ აიღო ქ. თბილისი და მტრის გარნიზონი ერთიანად გაანადგურა. აღებულ იქნა აღჯაყალის ციხეც და შემოსახლებული თურქმანებიც განდევნეს საქართველოს გერიგორიიდან.

ამ წარმატებების მიუხედავად, 1525 წელს დავით X-მ მეფობას თავი დაანება და ბერად აღიკვეცა. წყაროებში არ არის აღნიშნული მიზეზი, მაგრამ, რადგან ამის შემდეგ მეფედ ხდება არა მისი მემკვიდრე ლუარსაბი, არამედ ძმა - გიორგი IX, საფიქრებელია, რომ დავითმა თავისი ნებით კი არ დატოვა ქართლის ტახტი, არამედ სახელმწიფო გადატრიალების შედეგად.

ქართლის მეფე ლუარსაბ I

გიორგი IX-ს დიდხანს არ უმეფია და უკვე 1527 წელს ახლა მას მოუხდა ტახტის დათმობა ქართლის კანონიერი მემკვიდრის ლუარსაბ I-თვის (1527-1556). ლუარსაბს ქართლის ტახტის დაბრუნებაში ეხმარებოდა იმერეთის მე-

ფე ბავრატ ალექსანდრეს ძე, რომლის ქალიშვილი თამარიც მან ცოლად შეირთო. პოლიტიკური კავშირი ამ ორ მეფეს შორის შემდგომში კიდევ უფრო განმტკიცდა. 40-იანი წლებიდან ქართლი ჩაება უძლიერესი დამპყრობლების წინააღმდეგ უთანასწორო და სისხლისმღვრელ ბრძოლებში. ირან-ოსმალეთის ომი კვლავ გრძელდებოდა. ორივე მხარე ცდილობდა საქართველოში გაბატონებას.

1541 წელს შაჰ-ისმაილის მემკვიდრე შაჰ-თამაზ I დიდი ჯარით ყარაბაღში შემოვიდა და ქართველი მეფე-მთავრები თავისთან დაიბარა. კახეთის მეფე ლევანი და სამცხის ათაბაგის შვილი ქაიხოსრო შაჰს ეახლნენ და მორჩილება გამოუცხადეს, მხოლოდ ლუარსაბ I-მა არ იკადრა ყიზილბაშთა მბრძანებელთან გამოცხადება. შაჰ-თამაზმა თავისი ჯარიდან 12000 მხედარი გამოჰყო და თბილისზე ლაშქრობა უბრძანა. მგრის ჯარი თბილისს დამით მოადგა. ლუარსაბი დედაქალაქში არ იმყოფებოდა. მას მცირეწლოვანი შვილი გარდაცულობდა და მცხეთაში დასაკრძალავად იყო წასული. თბილისის ციხისთავი გულბაათი სულმოკლე გამოდგა და შიშით დამფრთხალმა ციხე მგერს უომრად ჩააბარა. შაჰ-თამაზმა თბილისის ციხეში თავისი გარნიზონი ჩააყენა, დანარჩენი ჯარი კი ორ ნაწილად გაჰყო და ლუარსაბის შესაპყრობად გაგზავნა.

ამ მძიმე ვითარებაში მეფე ლუარსაბი სულით არ დაეცემა. მგერთან პირისპირ შესაბამელად მას ძალები არ ყოფნიდა, ამიტომ პარტიზანულ ბრძოლებზე გადავიდა და მგერი დიდადაც დააზარალა. შაჰ-თამაზი იძულებული გახდა ბრძოლები შეეწყვიტა და თავისი შეთხლებული ლაშქრით უკან გაბრუნებულიყო.

მეფე ლუარსაბ I თავისი მოღვაწეობისას მარტო ქართლის სამეფოს ინტერესებით არ იფარვლებოდა. იგი ყოველთვის გვერდით ედგა დამპყრობთა წინააღმდეგ მებრძოლ ქართველ მეფე-მთავრებს. ამ დროს სამცხეს თურქ-ოსმალეთაგან დიდი საფრთხე დაემუქრა. სამცხე იმერეთის მეფემ დაიკავა. მას ბურგს ლუარსაბ I უმაგრებდა. იმერეთის მეფემ ლუარსაბს სამცხის აღმოსავლეთ ნაწილი - ჯაეახეთი დაუთმო. 1545 წელს, როდესაც იმერეთის მეფე ბავრატმა ოსმალეთის წინააღმდეგ სოხოისგასთან დიდი ბრძოლა გადაიხადა, მასთან მხარდამხარ ლუარსაბიც იბრძოდა. ამ ბრძოლაში ქართლ-იმერეთის მეფეები დამარცხდნენ და სამცხის დიდი ნაწილი ოსმალებმა დაიკავეს. მართალია, ოსმალებმა სამცხის მთავრად რენეგატი ქაიხოსრო გამოაცხადეს, მაგრამ იგი მალე მიხვდა, რომ ოსმალები მას ქვეყანას არ დაანებებდნენ და ასლან ირანის მხარეს დადგომით სცადა თავისი ხელისუფლების აღდგენა. მან დახმარებისათვის ირანის შაჰს მიმართა და თან ლუარსაბის ხელთ შერჩენილი ჯაეახეთის მისთვის დაბრუნება ითხოვა. შაჰმა სიამოვნებით მიიღო ეს თხოვნა. მას სამუალება ეძლეოდა კიდევ ერთხელ ეცადა ლუარსაბ მეფის დამორჩილება და 1547 წლის იანუარში შარუანიდან მესხეთისკენ გამოემუშრა. მან აიღო ჯაეახეთის ახალქალაქი და ლუარსაბის მომხრე თავადების - დიასამიძეების მამულები მოარბია. აქედან იგი ქვემო ქართლში გადმოვიდა. ლუარსაბი მგრის უმარამხარ ჯარს პირისპირ ვერ შეება, მაგრამ გამუდმებული თავდასხმებით აიძულა ირანის შაჰი საქართველოდან გასულიყო. ამრიგად, შაჰ-თამაზმა ვერც

ამჯერად შეძლო ლუარსაბის დამორჩილება, ხოლო გარალი კი დიდი ნახა. როგორც ემმაგინე აღნიშნავს, ქართლებმა სხვადასხვა შეტაკებებში „მრავალნი ყიზილბაშნი ამოწყვიტეს“. უკან მიმავალ შაჰს იმერეთის მეფე ბაგრატე და კახეთის მეფე ლევანი ეახლნენ. ქართლის დაუმორჩილებლობით გაწვილებული ირანის მბრძანებელი იძულებული გახდა ისინი მდიდრულად დაესაჩუქრებინა და მათ სიგყვიერ ერთგულებას დასჯერებოდა.

მესამედ შაჰ-თამაზი ქართლს 1551 წელს შემოესია. ამ დროს ოსმალეთი სამსუხ-საათაბაგოს უტედა და ციხე-ქალაქ არგანუჯის დაკავებაც შეძლო. სამცხის თავადების დიდი ნაწილისთვის ამკარა შეიქნა, თუ საით მიჰყავდა სამთავრო ქაიხოსრო ათაბაგის ბეუ პოლიტიკას, ამიტომ მათ ქართლის მეფე ლუარსაბის მხარე დაიჭირეს. ლუარსაბი თავისი ჯარით საათაბაგოში შევიდა და მისი აღმოსავლეთი ნაწილი - ჯაეახეთი, სამსხე, არგაანი და კოლა დაიკავა. ქაიხოსრო ათაბაგმა ლუარსაბის წინააღმდეგ დახმარებისათვის შაჰ-თამაზს მიმართა. ამ დროს ირანის შაჰი შაჰქანი ლაშქრობდა და ქაიხოსროს მოწვევის მიღებისთანავე სასწრაფოდ ჯაეახეთში შემოიჭრა. სპარსელი ისტორიკოსის სიგყვით, ყიზილბაშები „მთასა და ველს მოედნენ და ყოველი მთა და ფერდობი, სადაც ხალხის თავშესაფარი იყო, მიწასთან გაასწორეს და ვერც ერთმა ურჯულომ ცოცხალმა ვერ გააღწია ბრძოლის ველიდან. მოკლულთა ცოლ-შვილი და ქონება გადაეცა (ირანელ) მეკლდეებს, როგორც კანონიერ მემკვიდრეთ, ფერიების მსგავსი ქართველი ლამაზმანები გყვედ წაიყვანეს“. მესხეთის მცხოვრებთა ერთი ნაწილი ვარძიის კლდეში ნაკვეთ შონასტერში გამაგრდა და მედგრად იყავდა თავს. დიდი მსხვერპლის ფასად ყიზილბაშებმა შეძლეს ციხესიმაგრის აღება. შაჰ-თამაზმა სიკედილით დასაჯა ლუარსაბის მომხრე თავადები, რომლებიც შაჰს გყვედ დანებდნენ და მათი სამფლობელოები - ლორე, ბამბაკი და აღჯაყალა ქაიხოსრო ათაბაგს გადასცა. ამით შაჰმა ქართლში შემოსასვლელი უმნიშვნელოვანესი გზები თავის კონტროლს დაუქვემდებარა. სამცხიდან იგი ქართლში გადმოვიდა და ქვეყნის მოთარეშებას შეუდგა, მაგრამ მოსახლეობის მედგარ წინააღმდეგობას წააწყდა. მისი მოთარეშე არაერთი რაზმი ქართველებმა სასტიკად დააზარალებს და უკუაქციეს. ქართლში საბოლოო წარმატებას შაჰ-თამაზმა ვერც ამჯერად მიაღწია და იძულებული გახდა, ყარაბაღში გაბრუნებულიყო. „გამარჯვებულ“ ქაიხოსრო ათაბაგს კი დაქცეული და გაუკაცრიელებული ქვეყანა შერჩა.

შაჰ-თამაზის ძირითადი ძალების გასვლისთანავე ლუარსაბ მეფემ ქართლში ჩაყენებული ყიზილბაშები გაწყვიტა და თბილისიც გაათავისუფლა. ლუარსაბის ასეთი წარმატებით შემოთებული შაჰ-თამაზი 1554 წელს ქვემო ქართლში, საბარათიანოში შეიჭრა. მისი მიზანი იყო ლუარსაბის შეპყრობა. ქვემო ქართლის მოთარეშების შემდეგ ყიზილბაშები შიდა ქართლში გადავიდნენ. მათ დიდი ბრძოლებით ხელახლა დაიკავეს თბილისი, ააოხრეს მცხეთა, შემუსრეს გორის ციხე, მაგრამ ლუარსაბის ხელთ გდება მაინც ვერ შეძლეს. შაჰ-თამაზმა ჯარები გორის მახლობელ ციხეებს შეუსია. მან აიღო წედისის ციხე და მთელი ძალით აგენისაკენ დაიძრა, რადგან შეიგყო, რომ იქ თავშეფარებული იყო ლუარსაბის დედა და ბევრი თავადის ცოლ-შვილი. ამათი ხელთგდებით იგი თვით მეფის დამორჩილებასაც უარაულობდა.

აგენის ციხე მიუკვალ კლდეზე მდებარეობდა და მისი ალება იერიშით შეუკლდებელი იყო. ციხის ბედი ერთი სულმოკლე ქართველის დალაგმა გადაწყვიტა. მან ყიზილბაშებს უჩვენა წყაროს სათავე, რითაც ციხე წყლით მარაგდებოდა. წყლის მიწოდების შეწყვეტის შემდეგ მეციხოვნეები იძულებული გახდნენ მგერს დანებებოდნენ. ქვირუასი გყვეების ხელთ გდებით გახარებული შაჰ-თამაში აიყარა და სასწრაფოდ თავისი ქვეყნისკენ გაემურა. მას თან 30 ათასი გყვე, მრავალ თავადაზნაურის ოჯახობა და მეფის მოხუცი ლეღა მიჰყავდა. შაჰს იმედი ჰქონდა, რომ ამ გყვეებით მეფე ლუარსაბზე და ქართველ პოლიტიკოსებზე შემოქმედებას მოახდენდა, ქართლს ბოლოს და ბოლოს დაიმორჩილებდა. ლუარსაბ მეფე დაუღვენა უკან გაბრუნებულ მგერს, რამდენჯერმე შეება კიდე მგერის არიერგარდს, მაგრამ დაგყვევეული ლეღის ხსნა მანც ვერ შეძლო. ლუარსაბის ლეღამ, ქართლის ლეღოფალმა ნესტას-დარუჯანმა თავი მგერს თავისი სამშობლოს წინააღმდეგ მანც არ გამოაყენებინა. მან საწამლაი შესვა და თავი მოიკლა. შაჰ-თამაშს ლუარსაბის დამორჩილების ეს ცდაც ჩაეშალა.

1. ქართლი ამასიის ბაჟის შემდეგ. 1555 წლის 29 მაისს ირანსა და ოსმალეთს შორის ქ. ამასიაში დაიდო ბაჟი, რომლითაც დამთავრდა ამ ორ ქვეყანას შორის თითქმის 40-წლიანი ომი. ამ ბაჟის პირობით ქართლი და კახეთი ასევე სამცხის აღმოსავლეთი ნაწილი, ირანმა ირგუნა, ხოლო დასავლეთი საქართველო და სამცხის დასავლეთი ნაწილი - ოსმალეთმა. ქართველ ხალხს ირან-ოსმალეთის ეს გარიგება არ უენია. აგრესორთა ბიერ განაწილებული საქართველო, ფაქტობრივად მათ მიერ დაპყრობილი არ ყოფილა. ქართველ ხალხს განაგრძობდა შეურიგებელ ბრძოლას მოძალადეთა წინააღმდეგ, მაგრამ ამასიის ბაჟის შემდეგ ეს ბრძოლა კიდე უფრო გამძელდა, რადგან ქართველ პოლიტიკოსებს აღარ შეეძლოთ გამოეყენებინათ ის წინააღმდეგობა, რაც აქამდე ამ ორ ქვეყანას შორის არსებობდა. ამის შემდეგ როგორც ირანი, ისე ოსმალეთი ერიდებოდა მეორე მხარის „კუთვნილი“ ქვეყნის ამბებში ჩარევას. ამას გარდა, საქართველოს ერთიანობის აღდგენაც თითქმის შეუძლებელი გახდა. ვინაიდან არც ირანი და არც ოსმალეთი არ დაუშვებდა, რომ მისი „კუთვნილი“ საქართველოს ნაწილი მეორის „კუთვნილ“ ნაწილს შეერიოდა. ქართველ მეფე-მთავართა დიდი ნაწილი თანდათან ძლიერ დამპყრობლებთან მორიგების გზას დაადგა, მხოლოდ ლუარსაბ მეფე იყო, რომელიც ბრძოლას განაგრძობდა. მან უფრო მეტის ენერჯით შეუტია შიდა და ქვემო ქართლში შემოსახლებულ ყიზილბაშებს და თანდათან, ხელიდან გამოეგლიჯა მათი მიერ დაკავებული ციხესიმაგრეები. ასევე მეტისმეტად შეავიწროვა ობოლს ში ჩაყენებული ყიზილბაშური გარნიზონი.

1556 წელს შაჰის ბრძანებით ლუარსაბის წინააღმდეგ დიდი ჯარით მართა ყარაბაღის მმართველი შაჰვერდი სულგანი. ბრძოლა მოხდა მ. ს. კ. 1 (ხრამის) ხეობაში სოფ. გარისთან. ამ ბრძოლის დიდ მნიშვნელობას მოკვებით, რომ მისი აღწერილობა მოეპოვებათ როგორც ქართველ, ისე სპარსულ ისტორიკოსებს. ლუარსაბ მეფემ, ამ დროს უკვე ხანდაზმულმა, სარდლობა თავის უფროს ვაჟიშვილს სიმონს ჩააბარა. თვითონ სხვა დარბაისლებთან და

მღვდელმთავრებთან ერთად ერთ-ერთ მომადლო გორაკზე დაბანაკდა და ბრძოლის დამთავრების ამბავს ელოდა. სიმონმა ქართველთა ჯარით თავდადებით შეუგია მტერს და დიდად დაბარალებული გაჰყვანგა. შაკვერდი სულგანმა გაქცევით უშველა თავს. ასევე გაიყვანგნენ მისი სარდლები. ერთ-ერთი ყობილბაში სარდალი თავისი გადარჩენილი რაზმით გყეში დამალულიყო და აქედან უჩუმრად აპირებდა გაქცევას, რომ მოულოდნელად გადააწყდა გორაკზე დაბანაკებულ ლუარსაბ მეფესა და მის ამაღას. მოხუცები არ შედრკნენ და მტრის რაზმთან ბრძოლაში მხნედ ჩაებნენ. ლუარსაბ მეფე ბრძოლის შუაგულში გრიალებდა, ვიდრე იარაღი სულ მთლად არ შემოემტკრა და მის ცხენსაც შემთხვევით ფეხი თხრილში არ ჩაუვარდა. ძირს დაცემული მეფე ყობილბაშებმა სასიკვდილოდ დაჭრეს. ამასობაში გამოჩნდა გამარჯვებული და მტერს დალქცებული სიმონიც, მაგრამ ამ დიდი გამარჯვების სიხარულს გმირი მეფის კრავიკული დაღუპვა აყენებდა მწუხარების ჩრდილს. გადმოცემით, სიკვდილის წინ ლუარსაბ მეფეს უთქვამს, ჩემს ვლოვას შეეშვით და ქვეყნის შენახვას გაუფრთხილდითო. მეფე, მისი ანდერძისამებრ, მცხეთას, სვეტიცხოველის ტაძარში დაკრძალეს.

2. ლუარსაბ I-ის მეთაურობით ქართლის ბრძოლის მნიშვნელობა. ქართლის ამ მრავალწლიან, შეურიგებელ ბრძოლას დამკყრობლების წინააღმდეგ კარესად დიდი მნიშვნელობა ჰქონდა არა მხოლოდ ქართლისათვის, არამედ მთელი საქართველოს დამოუკიდებლობისათვის. ეს შეურიგებელი ბრძოლა იყო მიზეზი იმისა, რომ მტერი იძულებული ხდებოდა, დაეთმო საქართველოს სხვა ნაწილებისათვის და მათ შედარებით შელავათიანი პირობებით მორჩილებას დაჰყაბულებოდა. ლუარსაბი ისედაც მარტო ქართლის დასაცავად როდი იბრძოდა, არამედ ყოველთვის იქ გაჩნდებოდა, სადაც საქართველოს რომელიმე მხარეს უჭირდა. ამიტომ შენიშნავდა ბერი ეგნატაშვილი, რომ „უკეთუმტა მეფესა ლუარსაბს ესოდენი ბრძოლა არა ექმნა, ახლამცა საქართველო ქმნილიყო სრულ სარკინომ და რაოდენიცა დღეს სახელნი არიან საქართველოსანი, ყოველნივე ხრმლისა მისისაგან არიან“. ფარსადან გორგიჯანიძე კი წერდა: „ლუარსაბ მეფე მამაცობაზმედ ნაქებია ყოვლის საქართველოს მეფეთა და თავადთ ზედან ძველით ახლებამდისინ. თავად კარგი სარდარი იყო და მერმე გულოვანი, უხვი და უშურველი... ომში კოხტა და უმიშარი, მაგარი ქრისტიანი, ურუმთა და ყობილბაშთა ნამეგნავად მისგან ეშინოდათ. მეზობელნი ვითაც ყმანი ემსახურებოდნენ და თვითონ სხვათა ყმობის თქმა არ იკადრა“. სამართლიანად შენიშნავდა აკად. ნ. ბერძენიშვილი, რომ „ლუარსაბი საქართველოს ეროვნული დამოუკიდებლობისათვის თავდადებული ბრძოლის დროშად იქცა ირან-ოსმალეთის მოძალების შაებნელ ხანაში“.

იმერეთის სამეფო და სამცხის სამთავრო XVI საუკუნის პირველ ნახევარში

XVI საუკუნის დასაწყისიდან იმერეთის სამეფოსა და სამცხის სამთავროს ოსმალეთის მხრივ უშუალო დაპყრობის საფრთხე დაემუქრა. ქვეყნისათვის ამ მიძიმე დროს სამცხის მთავრები თავიანთი ბეცი და წინდაუხედავი პოლიტი-

კით მგერს მიზნის მიღწევას უაღვილებდნენ. იმის შიშით, რომ ერთიანი საქართველოს მეფეთა დაქვემდებარებაში არ მოხვედრილიყენენ, ისინი სულ უფრო და უფრო აღრმავებდნენ გათიშულობას და, საბოლოო შედეგად, ოსმალებისა და ყიზილბაშების ლუკმად იქცნენ.

1510 წელს ოსმალთა დიდი ჯარი სულთნის მემკვიდრე სელიმ-ფაშას მეთაურობით სამცხეში შევიდა. მშვეპბუკ ათაბაგმა (1500-1515) თავისი სამფლობლოს დარბევისაგან გადარჩენის მიზნით მგერს უბრძოლველად მორჩილება გამოუცხადა და დაუბრკოლებლად დაუთმო გზა იმერეთისაკენ. ოსმალები ბეკარის გადასასვლელით იმერეთში შეიჭრნენ და ქვეყანა სასტიკად მოარბიეს. იმერეთის ასალგაზრდა მეფემ ბაგრატ ალექსანდრეს ძემ (1510-1565) მოულოდნელად შემოსული მტრისადმი სათანადო წინააღმდეგობის გაწევა ვერ მოასწრო. ოსმალებმა აიღეს და გადაწვეს ქუთაისი, გელათი, მოარბიეს სოფლები და დიდძალი გყვეებითა და ნაალაფევით დაგვირთულნი ქვეყანას გაეცალნენ. მართალია, ოსმალების ეს შემოსევა ჯერ კიდევ ქვეყნის დაპყრობას არ ისახავდა მიზნად, მაგრამ აშკარა იყო, რომ მალე ისინი იმერეთს დასაპყრობათაც შემოადგებოდნენ. სამცხის ვარდა ოსმალები დას. საქართველოს შაჰიზმლისპირეთითაც უახლოვებოდნენ. შაჰიზმლისპირეთის სამხრეთით მათ ჭანეთი დაიკავეს და იქ ოსმალური წესების შემოღება დაიწყეს, მდ. ჭოროხის შესართავთან გაამაგრეს ვიზიოს ციხე და გურიისა და აჭარის წინააღმდეგ შემოტევის ქლაცდარმად აქციეს. ჩრდილოეთ შაჰიზმლისპირეთში მათი გავლენა გავრცელდა ჯიქთა აფხაზურ გომმეც, საიდანაც გახშირდა ყაჩაღური თავდასხმები გურია-ოდიშ-აფხაზეთის შაჰიზმლისპირა გერიგორიიზმზე.

1533 წელს იმერეთის მეფე ბაგრატის თაოსნობით სამეგრელოსა და გურიის მთავრებმა მოაწყეს ერთობლივი ლაშქრობა ჯიქეთზე, მაგრამ ეს ლაშქრობა მარცხით დამთავრდა.

იმერეთს რეალური საფრთხე მაინც სამცხის მხრიდან მოელოდა, რადგან აშკარა იყო, რომ ოსმალები საქართველოდან განმდგარ ამ ქვეყანას მალე დაიკავენდნენ და ამის შემდეგ მთელი დასავლეთ საქართველოს დაპყრობაც არ გაუძნელდებოდათ. სამცხის მთავარი ყვარყვარე III (1516-1535) იმერეთის მეფესთან კავშირის წინააღმდეგი იყო, ყველაფრიდან ჩანდა, რომ იგი ოსმალეთის მხარეზე გადასვლას აპირებდა.

1535 წლის აგვისტოში იმერეთის მეფე ბაგრატი, გურიისა და სამეგრელოს მთავრების თანხლებით, სამცხეში შევიდა. 12 აგვისტოს ახალქალაქის მახლობლად სოფ. მ უ რ ჯ ა ხ ე თ თ ა ნ ბრძოლა იმერეთის მეფის სრული გამარჯვებით დამთავრდა და მან თვით ყვარყვარეს დაგყვევებაც შეძლო. სამცხის თავადებმა ყვარყვარეს ვაკეშიელი ქაიხოსრო ოსმალეთში წაიყვანეს და სულთანს შეაუედრეს. ოსმალეთის სულთნის კარმა ეს მდგომარეობა კარგად გამოიყენა. მან რამდენჯერმე გამოგზავნა ჯარი სამცხიდან იმერეთის მეფის გასადევნად. 1543 წელს აქ შემოვიდა არბრუმის განმგებელი მუსა-ფაშა 22-ათასიანი ლაშქრით და ეეროპული არგილერიით, მაგრამ ბაგრატ მეფემ, მოჩვენებითი მოლაპარაკებითა და მორჩილების გამოცხადებით, ოსმალთა სარდლის ყურადღება მოაღუნა და შემდეგ სოფელ ქარაღაჯთან მთლიანად გაანადგურა



მთხრეთის მეფე ბაგრატ აღუქმანდრეს ძე და აღდგოვანი ქვეყნუ გელასის ფრესკა.

მომხდურთა ლაშქარი. თურქებისათვის წართმეული გარბაზნები ბაგრატ მე-
 ყემ ქუთაისში გაგზავნა.

1545 წელს ოსმალთა ახალი, უფრო მრავალრიცხოვანი ჯარი არზრუმისა
 და საარბეჯიერის ფა ზების სარდლობით საქართველოსკენ დაიდრა. ბაგრატმა
 მგრის წინააღმდეგ გამოსვლისათვის მოუწოდა გურიისა და სამეგრელოს
 მთაერებს. გურიელი მეფეს ეახლა, დადიანმა კი უარი განაცხადა მგრის წინა-
 აღმდეგ ერთობლივ ბრძოლაზე ბაგრატ მეფემ ქართლის მეფე ლუარსაბსაც
 სთხოვა დახმარება. ლუარსაბი დაუყოვნებლივ გამოეხმაურა ამ მოწოდებას.
 ბრძოლა მოხდა სამცხის სამხრეთ საზღვართან, ბასიანში, სოხოთისგან
 ეკლზე. ბრძოლის ბედი მესხ აზნაურთა ღალატმა და მგრის რიცხობრიცმა უპი-
 რატესობამ გადაწყვიტა. ამის მიუხედავად, ქართველებს დიდი თავდალებით
 უბრძოლიათ. „ქმნეს სახელი დიდი და შემუსრეს ყოველი საომარი საქურე-
 ელი და ესრეთ დარჩნენ, რომ საბრძოლველი იარაღი აღარაჲ ჰქონდათ და იყო
 ომი ძლიერი დილითგან ვიდრე მწუხრისამდე“. - წერს ქართველი მემატიანე.
 დამარცხებული მეფეები თაყიანთ სამფლობელოებში დაბრუნდნენ, ქაიხოსრო
 კი ათაბაგობას ეღირსა, მაგრამ, სინამდვილეში, სამცხეში ოსმალები გაბატონ-
 დნენ. მხოლოდ ჯაეახეთი რჩებოდა კვლავ ლუარსაბ მეფის ხელში.

ქაიხოსრო ათაბაგი საწაღელს მაინც ვერ ეწია. მისი მფლობელობა სამ-
 ცხეში ფიქტიური იყო. ამ მდგომარეობის გამოსწორება ქაიხოსრომ ყიზილ-
 ბაშებთან დაკავშირებით სცადა, მაგრამ ამას მისი სამთავროს ახალი აოხ-
 რება მოჰყვა.

თურქებმა უფრო გააძლიერეს აგრესია მესხეთის მიმართ. 1549-1550 წლებ-
 ში მათ გაოს ქვეყანა უშუალოდ შეუერთეს ოსმალეთს. როგორც აღნიშნული

იყო, მათ გურიელს წაართვეს ჰანეთი და იქაც ოსმალური წესები შემოიღეს. 1551 წელს ოსმალებმა მტკერის ზემო წელი ქ. არგანითურთ დაიპყრეს და სამცხის დასავლეთ ნაწილი მთლიანად ხელში ჩაიგდეს. ადგილობრივი თავადების დიდმა ნაწილმა ამკარად იგრძნო ის დიდი საფრთხე, რაც მათ ოსმალთა გაბატონებით მოულოდათ, ამიტომ განუდგნენ ქაიხოსროს და ლუარსაბ მეფეს მოუწოდეს. ლუარსაბმა დაიკავა აღმოსავლეთი მესხეთის დიდი ნაწილი. გზა-აბნეულმა ქაიხოსრომ შაჰ-თამაზს მიმართა დახმარებისთვის. ირანის შაჰი დაუყოვნებლივ გამოემართა სამცხისკენ და სასტიკად მოარბია ლუარსაბის მომხრე თავადების მამულები, აიღო და დაანგრიო ციხე-ქვაბები, სახიზრები, უწყალოდ გაელიგა მშვიდობიანი მოსახლეობა. ამ დროს განადგურდა ეარძიის მონასტრის ბრწყინვალე ანსამბლი. როგორც სპარსელი ისტორიკოსი გაღმოგეცემს, ბრძოლის დასასრულს თვით შაჰ-თამაზი მოსულა კლდეში ნაკვეთი ქალაქ-მონასტრის საინახავად. მისი ბრძანებით გყველ ჩაგლებული ბერებიც კი უწყალოდ დაუხოციათ. მტერმა ეარძიიდან დიდძალი სიმდიდრე, მათ შორის მრავალი ძვირფასი წიგნი გაზიდა. აოხრებული და გავერანებული ქვეყანა შაჰმა ქაიხოსროს გადასცა.

როგორც აღნიშნული იყო, ირან-ოსმილეთის ომი 1555 წლამდე გაგრძელდა. ქაიხოსრო ათაბაგი ამკერად ირანის მხარეს იდგა და დაზავების პირობით, მისი სამფლობელო, სამცხის აღმოსავლეთი ნაწილი, ირანმა ირგუნა, ხოლო სამცხის დასავლეთი ნაწილი (გაო, შაეშეთი, კლარჯეთი) ოსმალეთმა თავის საკუთრებად გამოაცხადა. ქართველები ბრძოლას განაგრძობდნენ და დამპყრობლების ამ ვარიგებას არა ცნობდნენ.

შინაპოლიტიკური ვითარება სამცხესა და დას. საქართველოში. საქართველოს ერთიანი სახელმწიფოს დაშლის შემდეგ სამცხისა და დასავლეთ საქართველოს მთავრები, ფაქტობრივად, დამოუკიდებელნი გახდნენ. მეფე მათ საშინაო საქმეებში ვეღარ ერეოდა და მთავრებიც მეფის სასარგებლოდ გამოსაღებს აღარ იხდიდნენ. მთავართა დამოკიდებულება მეფისადმი ფორმალური იყო - ისინი ჯერ კიდევ ატარებდნენ საკარისკაცო ტიტულებს - დადიანები მანდატურთუხუცესისას, გურიელები - ამირსპასალარისას, მაგრამ ეს რეალურ შინაარსს მოკლებული იყო. მათი ვალდებულება შემოიფარგლებოდა იმით, რომ მეფეს პირადად ხლებოდნენ დიდ ბჭობაში, ნადირობასა და ლაშქრობაში, ასევე მეფეს დარჩა უფლება გარდაცვლილი მთავრის ადგილზე ახალი მთავრის დამტკიცებისა, მაგრამ ესეც ფორმალური იყო და ყოველთვის როდი სრულდებოდა. კიდევ უფრო დამოუკიდებლად ეჭირათ თავი სამცხის მთავრებს. როგორც დავინახეთ, იმერეთის მეფე ბაგრატმა ამ სამთავროს სრული გაუქმება და შემოერთება სცადა. თავდაპირველად წარმატებასაც მიაღწია და მთელი 10 წლის განმავლობაში (1535-1545 წწ.) ფლობდა სამცხეს, მაგრამ თურქების და ყიზილბაშების ჩარევის შედეგად იძულებული გახდა სამცხე დაეტოვებინა და ეს ქართული სამთავრო, ფაქტობრივად, ოსმალეთმა და ირანმა დაიკავა. ქაიხოსრო ათაბაგს მხოლოდ გარეგნულად შერჩა მთავრის სახელი. ბოლოს მას, ირანში სამოწყალოდ ჩასულს, იქვე აღმოხდა სული (1573 წ.).

ბაგრაგ მეფემ ცდა არ დააკლო გურიისა და სამეგრელოს სამთავროების დასამორჩილებლად. თავდაპირველად მათ შორის მშვიდობა იყო და ერთობლივად მოქმედებდნენ. მაგრამ მალე მეფეს განუდგა სამეგრელოს მთავარი ლევან I დადიანი. მეფემ მისი შეპყრობა შეძლო და გელათის სამრეკლოში გამოკეტა. იგივეს უპირებდა იგი გურიის მთავარსაც, მაგრამ გურიელი მიუხედა და გაერიდა. მალე დატყვევებული დადიანიც გააპარეს და ამის შემდეგ როგორც ქაიხოსრო ათაბაგი, ისე გურიელიც და დადიანიც იმერეთის მეფეს აღარ ემორჩილებოდნენ. მათ პაგრონ-მფარველად ოსმალეთის სულთანი განსადეს. ამრიგად, ბაგრაგ მეფე მთავრებთან ბრძოლაში დამარცხდა, თუმცა ამ უკარგიულ და ნიჭიერ მეფეს არც შემდგომში შეუწყვეტია მცდელობა მთავართა დამორჩილებისა და მეფის ხელისუფლების განმტკიცებისათვის. აღსანიშნავია ბაგრაგ მეფის ღონისძიებანი საეკლესიო სფეროში. მან აღადგინა და დააარსა ახალი საეპისკოპოსო ცენტრები, მაგალითად, გელათის, ხონის და ნიკორწმინდის საეპისკოპოსოები, რომელთა სათავეში თავისი ერთგული პირები დააყენა, ამავე დროს ძველ მოქმედ კათედრებზეც თავისი მომხრეები დანიშნა. აფხაზეთის გერიგორიაზე ოსმალების შემოღწევისა და მთიელთა ჩამოსახლების შედეგად გაძლიერებულიყო წარმართულ-მუსლიმანური გაყენება. შესუსტებულიყო ქართული კულტურა და ქართული ქრისტიანობა. ამის გამო იმერეთის მეფემ დასაველეთ საქართველოს საკათალიკოსო ცენტრი ბიჭვინთიდან გელათში გადმოიტანა. XVI ს-ის შუა ხანებში ბაგრაგმა მოიწვია საეკლესიო კრება, რომელმაც უაღრესად საჭირბოროტო საზოგადოებრივი საკითხები განიხილა. კრებამ მიიღო დადგენილება ქვეყანაში ასე გაერყელებული გყვის სყიდვის, ქურდობა-აჯამაკობის, მკვლელობის, ეკლესიების ძარცვისა და სხვა ბოროტების წინააღმდეგ ბრძოლის გაძლიერების შესახებ.

დასაველეთ საქართველოში მწვავედ იდგა „გყვის სყიდვის“ (ადგილობრივი ადამიანების უცხოეთში მონად გაყიდვის) საკითხი. ამ სენმა ოსმალების გამეზობლების შემდეგ იქ კატასტროფული ხასიათი მიიღო. ოსმალეთს თავისი იანიჩარების და პატრიარქალური მეურნეობისა თუ ოჯახისათვის (პარამხანებისათვის) დიდი რაოდენობით სჭირდებოდა გყვე ადამიანები, რომლებიც შემოჰყავდათ საქართველოდან, იმიერკავკასიიდან, ჩრდილოეთ შავიზღვისპირეთიდან, ყუბანიდან, ყირიმიდან, უკრაინიდან და დასაველეთის ქრისტიანული ქვეყნებიდან. თურქ ვაჭრებს შემოჰქონდათ მრავალი პირველმობარების საქონელი, აგრეთვე, უფუნების საგნები, რომლის მომხმარებლებიც ძირითადად ფეოდალები იყვნენ. ოსმალო ვაჭრები ამ საქონლის სამაგიეროდ მხოლოდ გყვეებს მოითხოვდნენ. საქართველოში გყვის მოგაცებას და გაყიდვას მისდევდნენ არა მხოლოდ გადამთიელი ყაჩაღები, არამედ ადგილობრივი მებაგონეები და მოგჯერ „გააბრაგებული“ გლეხებიც. ამ ბოროტებას ბაგრაგ მეფემ შეურიგებელი ბრძოლა გამოუცხადა. აღნიშნულმა საეკლესიო კრებამ მკაცრად დაადგინა, რომ სიკვდილით უნდა დასჯილიყო ყველა, ვინც კი შემჩნეული იქნებოდა გყვის მოგაცებასა და გაყიდვაში.

ამ გადაწყვეტილების ცხოვრებაში გატარება, სათავედოთა სისტემის ბატონობის ვითარებაში, ერთობ ძნელი განსახორციელებელი იყო. ბაგრაგ მეფის

სიკოცხლეში ეს დადგენილება ასე თუ ისე სრულდებოდა, მომდევნო მეფეების დროს ვითარება შეიცვალა. ადგილობრივი თავადები და მით უმეტეს სულთნის კარი გყვის სყილის აკრძალვას გადაჭრით ეწინააღმდეგებოდნენ. დასაჯელთ საქართველოში ოსმალეთის გაყვლის გაძლიერებასთან ერთად გყვის სყილა სულ უფრო და უფრო ფართო მასშტაბებს იღებდა.

კახეთის სამეფო XVI საუკუნეში

სხვა ქართული სამეფო-სამთავროებისაგან განსხვავებით კახეთის სამეფო XVI საუკუნეში შედარებით მშვიდობიანად ვითარდებოდა. მას შემდეგ, რაც კახეთის სამეფო გახსნა ლევან გიორგის ძე დამკვიდრდა და ბოლბის მონასტერში საზეიმოდ შეუდგა ეკურთხა (1518 წ.), იგი განუხრელად დააღვა თავისი პაპის ალექსანდრე I-ის საგარეო-პოლიტიკურ გეგმს, კერძოდ, მოხერხებული დიპლომატიით, ფორმალური ყმობის აღიარებითა და მცირე ხარკის გაღებით ქვეყნის გადარჩენას აგრესორთა დამარბეველი შემოსევებისაგან. დამპყრობლები იმის შიშით, რომ კახეთი მებრძოლ ქართულ არ შეერთებოდა, იძულებულნი იყვნენ, დაეთმოთ და ამ ფორმალურ მორჩილებას დაჰყაბულებოდნენ.

როგორც აღნიშნული იყო, მას შემდეგ, რაც ქართლის მეფე დავით X-მ ცნო კახეთში ლევანის გამეფება, მათ შორის დაიღო შეთანხმება გარეუკმერების წინააღმდეგ ერთობლივი ბრძოლის შესახებ, მაგრამ ეს კავშირი არ იყო მტკიცე და შემდგომში კახეთისა და ქართლის ძალების გაერთიანება ძნელად ხერხდებოდა. ქართლში შაჰ-თამაზის შემოსევების დროს კახეთი განზე იდგა და შაჰისადმი მორჩილების გამოცხადებით ედილობდა ყიზილბაშთა ურდოები კახეთში არ შემოეშვა.

ლევანი აქტიურ პოლიტიკას აგარებდა თავისი აღმოსავლეთელი მეზობლების მიმართ. შაჰი-შარვანის ქვეყნები ირანის შაჰის ეასალებად ითვლებოდნენ, მაგრამ ფაქტობრივად დამოუკიდებელ საგარეო პოლიტიკას ასორციელებ



ლევან კახთა მეფე. ფრესკა გრემის მთავარანგელოზის ეკლესიიდან.

დნენ. ისინი ცდილობდნენ თავიდან აეცილებინათ ყიზილბაშების მხრივ მათი ქვეყნების სრული დაპყრობა და ამიტომ ხშირად თურქ-ოსმალების მხარეს იხრებოდნენ. ოსმალების წაქეზებით ისინი კახეთს, როგორც ირანის ხელქვეით ქვეყანას და მოკავშირეს, ღრო და ღრო თავს ესხმოდნენ. ამ საბაბით ლევან მეფემ არაერთხელ გაილაშქრა მათ წინააღმდეგ. ამ ლაშქრობებს სხვა მიზეზებიც აპირობებდა. შაქისა და შარვანის სახანოები XV-XVI საუკუნეებში უმდიდრეს ქვეყნებად ითვლებოდნენ. აქ მოაყვავდათ მაშინდელ მსოფლიოში საუკეთესო აბრეშუმი, რომელზედაც ღიდი მოთხოვნილება იყო უცხო ქვეყნებში. 1524 წლის გაზაფხულზე აღმოსავლეთ ამიერკავკასიაში მყოფ შაჰ-ისმაილს შაქის მმართველმა ჰასან-ბეგმა საზეიმო შეხვედრა მოუწყო. შაჰ-ისმაილმა შაქისა და კახეთის საზღვრის მახლობლად მოაწყო გრანდიოზული ნადირობა, რომელშიც შაქელი დიდებულებიც მონაწილეობდნენ. ამით ირანის შაჰმა საჯაროდ გამოხატა თავისი კეთილგანწყობილება შაქის მმართველისადმი და კახეთის მეფეს თავისი ძალა უჩვენა. ამის მიუხედავად, უკან გაბრუნებულ შაჰ-ისმაილს არდებილთან აცნობეს, რომ ლევან მეფე ღიდი ჯარით შეიჭრა შაქში და დაამარცხა ჰასან-ბეგი, რომელიც ამ ბრძოლაში დაიღუპა კიდეც. ამ ამბავმა ირანის შაჰის ღიდი რისხვა გამოიწვია. მას გადაწყვეტილი ჰქონდა სამაგალითოდ დაესაჯა კახეთის მეფე, მაგრამ ამ მუქარის განხორციელებას მისმა სიკედილმა შეუშალა ხელი.

შაჰ-ისმაილის გარდაცვალებისთანავე ირანში ყიზილბაშ გომებს შორის დაიწყო ბრძოლები შაჰის მცირეწლოვანი მემკვიდრის თამაშის მეურვეობისათვის. ამით ისარგებლეს ქართლ-კახეთის მეფეებმა და ფაქტობრივი დამოუკიდებლობა აღიდგინეს. როგორც აღნიშნული იყო, ქართლის მეფე ღიდი X-მ თბილისიც აიღო და შემოსახლებული თურქმანები განდევნა ქვემო ქართლიდან. ლევან კახთა მეფეც აქტიურ მოქმედებაზე გადავიდა. 1529 წელს მასთან უნგრეთის ელჩიც კი ჩამოღის, რომელსაც ლევან მეფემ აღუთქვა ოსმალეთის წინააღმდეგ ომში მონაწილეობა.

1534 წელს დაიწყო ირან-ოსმალეთის ომის ახალი ეტაპი. ოსმალებმა დაიპყრეს სომხეთი და სამხრეთ აზერბაიჯანი ქალაქ თავრიზითურთ. შარვან-შაჰმა ოსმალეთის მხარე დაიჭირა, მაგრამ 1535 წელს იგი უმემკვიდრეოდ გარდაიცვალა და ქვეყანა ანარქიამ მოიცვა. ამით ისარგებლა შაჰ-თამაზ I-მა და 1538 წელს შარვანი შეიერთა. ამ აქტს უსათუოდ უარყოფითი მნიშვნელობა ჰქონდა კახეთისათვის, რადგან ყიზილბაშთა სახელმწიფო უშუალოდ მიუახლოვდა მის საზღვრებს. 1541 წელს, შაჰ-თამაშის საქართველოში პირველი ლაშქრობის წინ, ლევან მეფემ უმჯობესად ჩათვალა ირანის შაჰს „შერიგებოდა“ და მდიდრული ძღვენ-მისართმეველით ეახლა. შაჰ-თამაზი იმის შიშით, რომ ლუარსაბ მეფის წინააღმდეგ ბრძოლებში კახეთი ქართლს არ მიმსრობოდა, დაპყაბულდა ლევანის „ძღვენსა და ფეშქაშს“ და მისი სიგყვიერი მორჩილება იკმარა.

ქართლის წინააღმდეგ მოწყობილი შემდგომი ლაშქრობების დროსაც ლევან მეფე განზე იდგა და ირანისადმი მოჩვენებითი მორჩილების გზას არ უხვევდა. ქართლის მიერ წარმოებული შეურიგებელი ომის გამო ირანის შაჰი

იძულებული იყო კახეთის მხოლოდ ასეთი ფორმალური მორჩილებით დაკმაყოფილებულიყო.

ამასობაში ირან-ოსმალეთის ომი გრძელდებოდა და ირანი ამ ომში წარუმატებლობას განიცდიდა. 1548 წელს ოსმალებმა თავრიზი კელაყ დაიკავეს, ხოლო შემდეგ წელს სამცხის დასავლეთი ნაწილიც დაიპყრეს. შაქის მმართველი დაერიშ-მამაძე ხანი ირანს ეურჩებოდა და ოსმალეთსაც იხრებოდა, ამიტომ შაჰ-თამაზმა ამ ქვეყნის სრული დაპყრობა გადაწყვიტა და 1551 წელს თავისი ჯარით შაქის სახანოში შეიჭრა. შაქის წინააღმდეგ გამოიღო ლეენიცი. ამ ბრძოლებში დაერიშ-მამაძე ხანი დამარცხდა და გყველავ ჩავერდა. ირანმა შაქიც უშუალოდ შეიერთა. საბოლოო შედეგად ეს კახეთისთვის არ იყო სასურველი, რადგან ამის შემდეგ ყიზილბაშური ირანი მას აღმოსავლეთის მხრიდან უშუალოდ გაუქმებობდა. კახეთის მეფე, როგორც ირანის ელჩალი, მოვალე იყო ამ ბრძოლაში მონაწილეობა მიეღო.

კახეთისთვის განსაკუთრებული მნიშვნელობა ჰქონდა ჩრდილოეთ კავკასიაში შექმნილი ვითარებას. ამ დროისათვის იქ არსებობდა მრავალი გომობრივი-ეთნიკური გაერთიანება, რომელთა შორის ყველაზე უფრო გაძლიერდა ყაზი-ყუქუხის სამამხლო. ეს იყო დაღესტნელ გომთა გაერთიანება, სადაც თანდათანობით ფეხს იკიდებდა ოსმალეთის გავლენა. მათი სარწმუნოებაც სუნიტური იყო. სამამხლოს ჩრდილო-დასავლეთიდან ესაზღვრებოდა ყაზარლოზ სამთავრო, რომელთანაც მას დიდი ქიშკი და მგრობა ჰქონდა. მეფე ლეენი ცდილობდა, სამამხლოს მთავრები თავის გავლენაში ჰყოლოდა. იგი ერეოდა შამხალის სახლსაც და შორის აგვილ უთანხმოებაში, აგრეთვე, შამხალზე ზეგავლენის მიზნით უკავშირდებოდა მის მოწინააღმდეგე ყაზარლო-ჩერქეზთა მთავარს. ამ უკანასკნელმა, შამხალის საპირისპიროდ, რუსული ორიენტაცია აირჩია. მალე რუსეთთან დაკავშირება კახეთის პოლიტიკოსებმაც სცადეს.

ქართლისა და კახეთის სამეფოები ირან-ოსმალეთის მეორე ომის წინ

ლუარსაბ I-ის დაღუპვის შემდეგ მის პოლიტიკას განაგრძობს მეფე სიმონ I (1556-1600). იგი შეუკავშირდა კახეთის მეფე ლეენს და ამ კავშირის განმტკიცების მიზნით ცოლად შეირთო მისი ასული ნესტან-დარეჯანი. სიმონი ყიზილბაშთა წინააღმდეგ ფართო შეგვეისთვის ემზადებოდა. იგი ჯარებს სოფელ ციხელიდან აგროვებდა. აქვე მოვიდა კახეთიდან გამოგზავნილი დამსმარე ჯარი გიორგი ბაგონიშვილის მეთაურობით. ყიზილბაშებმა ამ სამზადისის შესახებ შეიგყვეს და მოულოდნელად დაესხნენ თავს ციხელიდის ბანაკს. ამ ბრძოლაში ქართველთა ლაშქარი დამარცხდა, მოკლულ იქნა გიორგი ბაგონიშვილიც. მალე მგრის მხარეზე გადავიდა სიმონ მეფის ძმა ლავითი, რომელიც შაჰ-თამაზს 1561 წლის 25 დეკემბერს ყაზვინში ეახლა და თავისი სამსახური შესთავაზა. შაჰმა იგი გაამამაჰადიანა, თბილისისა და ქვემო ქართლის გამგებლობა უბოძა და, დიდად დასაჩუქრებული, საქართველოში გამოისცუმრა. მას ევალებოდა სიმონ მეფის წინააღმდეგ ბრძოლა. ქართველი ხალხის



გრემის ნაქალაქარი. შიდა ციხე და მთავიარსებლის ეკლესია.

დიდი ნაწილი კვლავ სამონ მეფის მხარეს იდგა და თავდადებით განაგრძობდა ბრძოლას ყიზილბაშებისა და მოლაღაგე-რენეგატთა წინააღმდეგ. სიმონ მეფემ რამდენჯერმე დაამარცხა თავისი გამაჰმადიანებული ძმა დაუდ-სანი და თბილისსაც შემოარტყა ალყა. თავისი ერთგული ყმის დასახმარებლად შაჰ-თამაზმა ახალი ჯარი გამოგზავნა. ბრძოლა მოხდა 1569 წელს მდ. ალგეთის პირას, სოფელ ფარცხისთან. ქართველებს ყიზილბაშებთან შედარებით გაცილებით მცირერიცხოვანი ჯარი ჰქაედათ. ამის მიუხედავად, მამულიშვილები დიდი თავდადებით შეებნენ მტერს. თვითონ მეფე სიმონი თავისი ჯარის პირველ რიგებში იბრძოდა და არაერთი ყიზილბაში ჩამოაგლო ცხენიდან. ბრძოლაში ვართულმა მეფემ ვერ შენიშნა როგორ დაშორდა თავისი ჯარის ძირითად ნაწილს. ყიზილბაშთა ლაშქარში მყოფმა მოლაღაგე აზნაურმა კახაბერ ყორღანაშვილმა იცნო მეფე და მტრის სარდალს აცნობა. ყიზილბაშებმა სიმონი ალყაში მოაქციეს. თანამებრძოლთა მცირერიცხოვანი ჯგუფი მტერს პირუშინდად შეაკედა, მაგრამ მეფე დატყვევებას მაინც ვერ გადაარჩინა. შაჰ-თამაზი ბუერს ეყადა გაემაჰმადიანებინა სიმონ მეფე, მაგრამ ვერაუფერს გასდა. დატყვევებული მეფე ალამუგის ციხეში გამოკეცეს.

კახეთის მეფე ლევანი გრძნობდა, რომ საფრთხე მასაც უახლოვდებოდა. ყიზილბაშთა მიერ შაქი-შარვანის დაპყრობის, განსაკუთრებით ოსმალეთთან დამავების შემდეგ მკვეთრად გაუარესდა კახეთის მდგომარეობა. თუ აქამდე ირანის შაჰი კახეთის ფორმალურ ყმობას ჰყაბულდებოდა, ახლა უკვე კახეთის უშუალო დასაპყრობად ამზადებდა ნიადაგს. შაჰის კარზე მძეველად იმყოფებოდა ლევანის ვაჟი იესე, რომელიც გაამაჰმადიანეს და შაქის მმართველად დანიშნეს. ამ ბატონიშვილს შაჰ-თამაზი კახეთის ტახტზე დასასმელად ამზადებდა. ირანის შაჰმა კახეთს ჩამოართვა მის მფლობელობაში მყოფი კავკასიონის მთავარი ქედის ვადალმა, მდ. სამურის ბემო წელზე მდებარე წახურის სამთავრო და აქაც მაჰმადიანი მფლობელი (ადიკურკულ-ბეგი) დანიშნა.

სწორედ ამ დროს კავკასიის ასპარეზზე აქტიურად გამოჩნდა რუსეთის სახელმწიფო. 1552-1556 წლებში ივანე მრისხანემ შეიერთა ყაზანის და ასტრახანის სახანოები და დაიკავა ეოლგის უმნიშვნელოვანესი სანაოსნო გზა. ივანე IV-მ თავის მხარეზე გადაიბირა და 1557 წელს ოფიციალურად მფარველობაში აიყვანა ყაზარდოს მთავარი თემურყაყა, რომლის ქალიშვილიც, მარიამი ცოლად შეირთო. თავისი სიმაჰრის დასახმარებლად რუსეთის მეფემ შამხალის წინააღმდეგ მეთოფეთა და კაზაკთა რაზმები გამოგზავნა.

1561 წელს მოსკოვში ჩავიდა კახეთის ელჩი, რომელმაც ივანე IV-ს ლევან მეფის სიგელი ჩაუგანა. ასეთი ელჩობანი შემდგომშიც რამდენჯერმე გამეორდა. საფიქრებელია, რომ ლევან მეფე რუსეთს სამხედრო დახმარებას სთხოვდა. მართლაც, გემოაღნიშნული ლაშქრობების დროს რუსთა რაზმები არაგვის საერისთავოს ფარგლებშიც შემოსულან. ამ დროს არაგვის ერისთავი ქართლის მეფის ყმობიდან კახეთის მეფის ქვეშევრდომობაში იყო გადასული. ეს ის დროა, როდესაც ქართლში მეფე სიმონი მის რენევატ ძმას დაუდხანს ებრძოდა. კახეთის სამეფო ამ პერიოდში განსაკუთრებით დაინტერესებულია არაგვის ხეობით, რომლითაც გზა გადადიოდა რუსეთში, ხოლო არაგვის ერისთავებს ხარბი თვალი კახეთის მთიანეთზე (თუმ-ჟმაე-ხევსურეთზე) ეჭირათ. ამ ინტერესების დამთხვევამ არაგვის ერისთავები კახეთის მეფეთა ყმობაში გადაიყვანა.

1562-1563 წლებში რუსთა ჯარის იმიერკავკასიაში მოქმედების დროს ლევან მეფემ მათი რაზმები კახეთის სანაპირო ციხეებში ჩააყენა შამხალის თავდასხმებისაგან ქვეყნის დასაცავად, მაგრამ ამან ირანის შაჰის აღშფოთება გამოიწვია. ლევან მეფემ აღარ დააყოვნა და რუსთა ეს რაზმები უკან გაგზავნა. 1564 წელს მოსკოვში კახეთის კიდევ ერთი ელჩობა ჩავიდა იაკობის მეთაურობით, მაგრამ რუსეთი ამჯერად მოერიდა ირანთან და ოსმალეთთან ურთიერთობის გართულებას, მოშალა ციხე მდ. თერგზე და იმიერკავკასიიდან ჯარი გაიყვანა.

ირან-ოსმალეთის მეორე ომი და საქართველო

სიმონ მეფის დატყვევების შემდეგ დაუდხანს ქართლის დიდი ნაწილი მაინც არ ემორჩილებოდა. იგი, ფაქტობრივად, მხოლოდ თბილისსა და ქვემო ქართლს განაგებდა.

კახეთში ლევანის გარდაცვალების შემდეგ გამეფდა მისი ვაჟი ალექსანდრე II (1574-1605), რომელმაც სამეფო ტახტი თავის ძმიშვილებთან ომის შემდეგ დაიკავა. ალექსანდრე განაგრძობდა თავისი მამის საგარეო-პოლიტიკურ კურსს.

იმერეთში 1565 წლიდან გიორგი ბაგრატიის ძე მეფობს, რომლის დროსაც ერთიანად თავი აიშვეს მთავრებმა და თავადებმა, გაძლიერდა ურთიერთთავდასხმა, ერთმანეთის მამულების აკლება, გყვეების წასხმა და ოსმალელებზე გაყიდა. ამას 1568 წელს დაერთო დიდი ეპიდემია, რამაც მნიშვნელოვანი ზიანი მიაყენა იმერეთის მოსახლეობას.

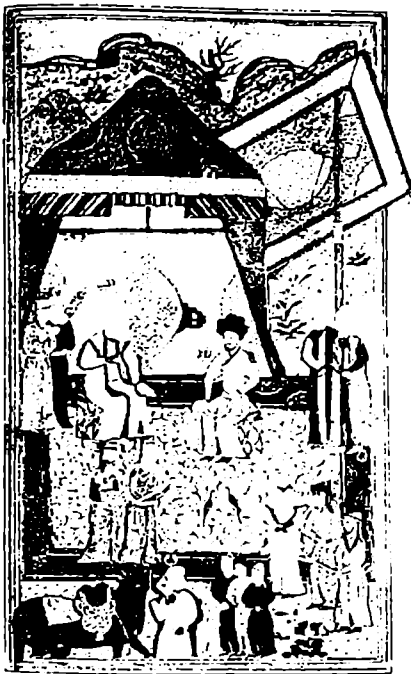

კახეთის მეფე ალექსანდრე II-სა და ოსმალთა სარდალ მუსტაფა ლალა-ფაშას შორის მოლაპარაკება სართიჭალასთან 1578 წ. სექტემბერში. ძველი ოსმალური მხნაბეჭურა.

ბოლნგი. ამის შემდეგ სულთანის ლაშქარი თბილისისაკენ დაიძრა და 24 აგვისტოს უკიდურესად საჭარბოვანოდ დაეპყრო თბილისს, ქალაქი გადაწვა და ღორებს შეაფარა თავი. მუსტაფა ლალა-ფაშამ თბილისსა და გორში მეციხოვნეები დააყენა და კახეთისაკენ გაემართა. კახეთის მეფე ალექსანდრე II მას სართიჭალასთან შეეგება. აქ გაიმართა მოლაპარაკება, სადაც კახეთის მეფემ თავი გამოიჩინა, როგორც დახელოვნებულმა დიპლომატმა და ჰკვიანზმა პოლიტიკოსმა. თავდაპირველად ოსმალთა სარდალი კახეთის მეფისაგან მოითხოვდა გამაჰმადიანებას, კომლობრივ გადასახადსა და მონაწილეობას ირანის წინააღმდეგ ომში. ალექსანდრე კახთა მეფემ დაითანხმა ოსმალთა მხარე, რომ იგი ქრისტიანად დაეგოვებინათ კახეთის მეფედ. მართალია, მას უნდა მიეღო ბეგლარბეგის წოდება, მაგრამ ეს მხოლოდ ფორმალური მხარე იყო. კახეთი ოსმალეთის მოხარკე ქვეყანა ხდებოდა და ფაქტობრივად მხოლოდ პატრონი ექცეებოდა, ირანის მაგიერად იგი ოსმალეთის უხალი უნდა გამოსდარიყო; რაც შეეხება გამოსაღებ ხარკს, კომლობრივი გადასახადის მაგიერად (ამ პირო-

სამცხეში ქაიხოსროს გარდაცვალების შემდეგ ათაბაგობას ერთმანეთს ეცილებოდნენ ძმები ყვარყვარე და მანუჩარი, სამთავროს კი, ფაქტობრივად, განაგებდა მათი დედა დედისიმედი, რომელმაც მოაქვლევინა თავადური რეაქციის თავკაცი ვარაზა შალიკაშვილი, რასაც მოაქვია გაუთავებელი შინაომი. ასეთ ვითარებაში შეხვდა საქართველო ირან-ოსმალეთს შორის დაწყებულ მეორე ომს.

1578 წელს ოსმალეთმა ისარგებლა ირანში შაჰ-თამაზის გარდაცვალების შემდეგ დაწყებული არეულობით, დაარღვია ამასიის ზავი და საქართველოს მიმართულებით დასძრა 300 000-იანი არმია მუსტაფა ლალა-ფაშას მეთაურობით. 9 აგვისტოს ჩილდირის გბასთან მოხდა გადამწყვეტი ბრძოლა, რომელშიც ოსმალებმა სასტიკად დაამარცხეს ყიზილბაშები. გამარჯვებულ ოსმალთა სარდალთან 6000 მოლაშქრით გამოცხადდა მანუჩარი. ყვარყვარე და დედისიმედი იძულებულნი გახდნენ ოსმალებს დამორჩილებულნი.

ბაბე ღათანსმება ნიშნავდა ოსმალების შიერ კახეთის აღწერას, ე. ი. ქვეყანაში „ოსმალობის“ დამყარებას) კახეთის მეფემ მხოლოდ წლიური მისართმეველი იკისრა - 30 საპალნე აბრეშუმი, 20 გყეუ და 20 სანალირო ფრისეული. ირანის წინააღმდეგ ომში მონაწილეობაც მხოლოდ შაქში ღამქრობით შემოიფარგლა. ესეც კახეთის მეფის ინტერესებში შედიოდა, რადგან ირანის შაჰს აქ მისი მეტოქე შმა, გამაჰმადიანებული ისა-ხანი დაესეა მმართველად და ამ უკანასკნელის აქედან განდევნა თეითონ კახეთის მეფეს სურდა. ალექსანდრემ შაქი ღაიკაჟა, ისა-ხანი გააძეჟა და მის მაგიერად თაეისი შვილი ერეკლე დასეა. ამრიგად, კახეთის მეფის ღილომიაგიაჰ გაიმარჯეა - ქვეყანა არა თუ გადაურჩა ოსმალთაგან დაჟეურობას და ღარბეეას, არამედ, ოსმალების გამოეენებით, მისი გავლენა მეზობელ შაქმეც გავრეეულა.

შაქის დაღამქერის შემდეგ ოსმალებმა შარეანი დაიჟერეს და იქ თაეიანთი მმართველობის შემოღება დაიწეეს. აღგილობრივი მოსახლეობა ღიდ წინააღმდეგობას უწეედა დამჟეურობლებს. მღგომარეობას ისეც ართულებდა, რომ ოსმალთა ეს უგარშაგარი არშია ბურგს იყო მოწეეეეილი და მის მოსამარაგებლად გამოგზაჟილ აღალსა თუ დამშმარე ძალას ქართლის მოსახლეობა თაეღასხმებით ანადგურებდა. მუსგაჟა ღალა-ჟაშა იძულებული გახდა შარეანიღან უკან გაბრუნებულიყო და არბრუქში გამოეგამთრეინა.

ამასობაში შაჰის კარმა შეეეალა თაეისი დამოკილებულიება საქართველოს მიმართ. მათ ვაათაევისუფლეს ირანში გყეედ მეოფი მეფე სიმონი და ოსმალთა წინააღმდეგ საბრძოლველად საქართველოში დააბრუნეს, თუქცა ამის პირობად გამაჰმადიანება მოსთხოვეს. სიმონი იძულებული იყო ამ პირობას ღათანსმებოღა, მაგრამ საქართველოში ჩამოსეღისთანაეე უარყო მაჰმადიანობა და ისეც ქრისტიანობას დაუბრუნდა. იგი სათაეეში ჩაუღდა ქართველი ხალხის ბრძოლას დამჟეურობთა წინააღმდეგ. მის ირგვლიე დაირამზენ სამშობლოს თაეისეუფლებისათეის მებრძოლი ქართველები. ოსმალთა ძირითაღი ძალის საქართველოდან გასეღის შემდეგ სიმონ მეფემ დამჟეურობელთაგან გაწმინდა გორი, ღორე და 1579 წლის 30 მარგს თბილისს ასაღებად შემოადგა. თბილისის ოსმალური გარნიზონის დასახმარებლად ღალა-ჟაშამ არბრუქიღან რამღენჯერმე გამოგზაჟენა ღამქარი სურსათითა და სხეა დამშმარე ძალით, მაგრამ ქართველები მათ უსაფრღებოღენ და ღიდ ბარაღს აეენებღენ. თბილისის ოსმალური გარნიზონის მღგომარეობა მეგად მძიმე იყო, ქართლის ღიღი საწიღი სიმონ მეფეს ემორჩილებოღა. ამრიგად, ოსმალებმა ჟაქტობრივად დაკარგეს კონტროლი ქართლზე, რაე მათ კეკასიის სხეა ქეეეენბიღანაც ჟეხის ამოკეეტას უქაღდა. ოსმალთა ასეთი წარუმაგებლობა იყო იმის მიგეში, რომ სულთანმა მურად III-მ 1580 წელს სარღლობიღან გადააეენა მუსგაჟა ღალა-ჟაშა და მის მაგიერად ღანიშნა სინან-ჟაშა, რომელსაც ღიღი ეგბირის თანამღებობაც უბოძა.

ოსმალთა ახალი სარღალი ღიღი ჟარით დაიძრა თბილისისაკენ. გზამედ აიღო ღორე, ღმანისი და ქართლში შემოვიღა. აქ მისი მეწინაეე რაგში სიმონ მეფემ გაანაღგურა. სინან-ჟაშამ თბილისში შესეღა მანიე შეძლო. ოსმალო დამჟეურობნი ერთეეარ ღათმობაზე წაეიღენ. მათ გადააეენეს თბილისის ოსმა-

ლო ბეგლარბეგი და მის მაგივრად იმერეთის მეფის ციორგის ეპეი იუსუფ-ფაშა დანიშნეს. მათი ასეთი ნაბიჯი ქართველი ხალხის ძალების გათიშვას იხსავდა მიზნად. ეს ნაცალი ხერხი იყო და გარკვეული შედეგებიც მოჰქონდა. მაგალითად, სამცხის მთაერები ყუარყუარე და მანუქარი მათ სამსახურში იღვნენ. მათ შორის, მანუქარი გამაჰმადიანებულიყო და მესტაფა-ფაშას სახელი მიელო. კახეთის მეფეც, ნებით თუ უნებლიედ, ოსმალებს უკრავდა თავს და ამ ბრძოლიდან განსე იღვა. უფრო მეტიც: ალექსანდრე კახთა მეფესა და სიმონს შორის სხვადასხვა მიზეზით აშკარა მგრობა ჩამოუარდნილიყო. ასეთ ვითარებაში ოსმალებმა ქართლს იმერეთიც დაუპირისპირეს. ქართველმა პოლიტიკოსებმა შეძლეს სიმონისა და ალექსანდრეს შერიგება. მალე ოსმალებს მანუქარიც აუჯანყდა და სიმონ მეფის მხარეზე გადამოვიდა. ოსმალთა ამ საერთო წარუმატებლობის ვითარებაში ირანის შაჰის მოთხოვნით კახეთის მეფე კელავ ირანის მხარეზე გადავიდა. შაჰმა ალექსანდრე მეფეს მძევლად მოსთხოვა უმცროსი ეპეი კონსტანტინე.

1582 წლის აგვისტოში ოსმალთა 20000-იანი ლაშქარი დიარბექარის ბეგლარბეგის პაღიმ მეჰმედ ფაშას მეთაურობით ქართლში შემოვიდა. მისი დახმარება ევალეზოდა სამცხის მთაერს მანუქარს. მეჰმედ ფაშამ გორი აილო, შიგ თავისი მეციხოვნეები ჩააყენა და თვითონ კი მესხრანის კელზე დაბანაკდა. აქ ოსმალებს თავს დაესხა სიმონ მეფე და სასტიკად დაამარცხა. ქართველებს დიდი ნადელი ჩაუვარდათ ხელში. მეჰმედ ფაშამ მხოლოდ ლაშქრის მცირე ნაწილით შეაღწია თბილისში. შერცხევილმა ოსმალთა სარდალმა თავისი მარცხი მანუქარს გადააბრალა, სიმონთან მის ფარულ კავშირზე აილო ეჭვი და მისი ღალატით მოკელა გადაწყვიტა. ეს ამბავი დაწერილებით აქვს მოთხრობილი იგალიელ ავტორს გომამო მინაღოის. მანუქარი მეჰმედ ფაშამ სამხედრო თათბირზე დაიბარა. მანუქარმა სათანადო სიფრთხილე გამოიჩინა და თათბირზე 50 შეიარაღებული ქართველი მეომრით გამოცხადდა. სამცხის მთავარი უიარაღოდ შეუშვეს კარაუმი. მოლაპარაკების დამთავრების შემდეგ მეჰმედ ფაშას ნიშანზე ერთმა თურქმა ხმალი იმიშელა, მაგრამ მანუქარმა დაასწრო, ხმალი გამოსტაცა და იგი თავიდან მუცლამდე შუაზე გააპო. ამის შემდეგ მეორე ფაშაც დაჭრა და მივარდა თვით მეჰმედ ფაშასაც, რომელსაც სუთი ჭრილობა მიაყენა. ხმაურზე შემოცივიდნენ მანუქარის მხლებელი ქართველი მეომრები და თავიანთი პატრონი სამშვიდობოს გაიყვანეს. ამ ამბავს სამცხეში სახალხო აჯანყება მოჰყვა. ოსმალთა ლაშქარი დაუყოვნებლივ აიყარა და ყარსისაკენ გაემართა. მანუქარმა უარყო მაჰმადიანობა და კელავ ქრისტიანობას დაუბრუნდა. მან ოსმალთაგან გაწმინდა სამცხის ციხეები და სოფლები, ამავე დროს, სიმონ მეფესთან კავშირის განმტკიცების მიზნით, ცოლად შეირთო მისი ქალიშვილი ელენე.

1583 წელს სიმონ მეფემ დიდი ბრძოლებით ლორეს, დმანისისა და სამშვიდლის ციხეები გაათავისუფლა. ზოგიერთი ცნობით, მას თბილისიც დაუკავებია, მაგრამ მცირე ხნით. ოსმალეთი ძლიერ შეაშფოთა სიმონის წარმატებებმა და უკვე შემდეგ წელს საქართველოში გამოგზავნა ახალი მთაერსარდალი ფერჰად-ფაშა, რომელსაც ახლად დიდი ჯარი და არტილერია. ოსმალებმა სასტიკი ბრძოლით კელავ დაიპყრეს ლორე, დმანისი და თბილისისაკენ გამოემართნენ.

მგერი ხატისოფელთან დაბანაკდა. აქვე მოვიდა სიმონ მეფე თავისი ლაშქრით. აღსანიშნავია, რომ თვითონ მეფე ელჩად გამოწყობილი ეახლა ოსმალთა ჯარის სარდალს, ვითომდა ბაკზე მოსაღაპარაკებლად, სინამდვილეში კი მას მგრის ჯარის დაზვერვა ჰქონდა კანზრახული. სამწუხაროდ, მან ვერ შენიშნა ოსმალთა ჯარის ნაწილი, რომელიც მთის ვალზე იყო დაბანაკებული. მეორე დღეს, უთენია სიმონი თავისი 4000-იანი რაზმით მესხეთი დააგყდა თავს ოსმალებს და დიდი ზიანი მიადედა, მაგრამ ოსმალებს ახალი, 10000-იანი ლაშქარი შემოემატათ, რამაც ისინი იხსნა სრული განადგურებისაგან. სიმონი იძულებული გახდა ბრძოლის ველს გასცლოდა. ოსმალები განციფრებულნი დარჩნენ სიმონისა და მისი მცირე რაზმის არაჩვეულებრივი სიმამაცით. გომამო მინალოს სიგყვით, სიმონმა ამ ბრძოლით „დაგოვა უეჭველი კვალი თავისი გმირული წინააღმდეგობისა მოკლული და დაჭრილი, სახგად დარჩენილი და გასციფრებული მგრების სახით“. სიმონი, მართლაც არაჩვეულებრივი სიმამაცის ეკუთვნოდა იყო. მისი ბღერგადაცილებული სიმამაცის გამო თურქებმა მას „დელი“ (გახელებული) სიმონი შეარქვეს.

1587 წელს ოსმალებმა კიდევ ერთხელ სცადეს საქართველოს წინააღმდეგობის გაგეხვა და დიდი ჯარი გამოგზავნეს ისევე ფერპად ფაშას სარდლობით. ჯარის ერთი ნაწილი სამცხეში შევიდა. მანუჩარმა დახმარება სიმონს სთხოვა. ქართლის მეფე დაუყოვნებლივ ახალციხისკენ გაემართა, მაგრამ თურქთა მეორე ჯარი ქართლში შემოიჭრა და სიმონი იძულებული გახდა თავისი სამეფოსთვის მიეხედა. ფერპად ფაშამ კვლავ დაიკავა თბილისი და ქართლის სხვა ციხეებზე ახალი დამატებითი ძალით გაამაგრა. თუმცა თვითონ ქვეყანა მხოლოდ სიმონს ემორჩილებოდა. ოსმალებმა ახალციხე დაიპყრეს, მანუჩარი აიძულეს, მისი მომხრეებითურთ, სამცხეს გასცლოდა და თავი ქართლისთვის შეეფარებინა.

ამ პერიოდში ოსმალებს ირანის წინააღმდეგ ომში შესამჩნევი წარმატებები ჰქონდა. 1588 წელს მათ განჯა-ყარაბაღი დაიპყრეს. კახეთის მეფე ალექსანდრე იძულებული გახდა ისევე ოსმალების უმენჯესობა ეცნო. ირანი უკვე ოსმალებთან ზავს ემურებოდა. შექმნილ ვითარებაში სიმონ მეფემაც დაზავება ამჯობინა. მან მოლაპარაკება გამართა ფერპად ფაშასთან და ზავის საბოლოოდ დასაღებად ელჩობა გაგზავნა სტამბოლში სულთან მურად III-ის კარზე. დაზავების პირობით, სიმონი კისრულობდა ყოველწლიურ ხარკს, სამაგიეროდ ოსმალეთი ცნობდა მას ქრისტიანობით ქართლის მეფედ, აღიარებდა მის მემკვიდრეობით უფლებას და არ ჩაერეოდა მის საშინაო საქმეებში. ეს, რა თქმა უნდა, იმას ნიშნავდა, რომ ოსმალეთი ამჯერად ხელს იღებდა ქვეყნის სრულ დაპყრობაზე და მხოლოდ ვასალური დანიშნულებით კმაყოფილდებოდა.

ქართველი ხალხის 10 წლის გმირულმა ბრძოლამ ოსმალეთი აიძულა უარი ეთქვა ქართლის გაოსმალებაზე. ეს „ქართველობისათვის“ მებრძოლთა დიდი გამარჯვება იყო.

სიმონ I-მა დასაველეთ საქართველოს შემოერთებას სცადა და 1588-1590 წწ. სამჯერ ილაშქრა იმერეთში, მაგრამ, ადგილობრივ მთაეართა და თავადთა წინააღმდეგობის გამო, ეს დიდი საქმე ვერ განხორციელდა.

ოსმალეზის მიერ ამიერკავკასიის დაპყრობის შემდეგ მაც. მზარვეზე დადგა დალესგნის მფლობელი შამხალი, რომელმაც თავისი ახალი მფარველის მზარველურითა და წაქეზებით დაიწყო შეგვეა კახეთზე. ეს იყო ძირითადად ქურდული თავდასხმები გყევეზის მოგაცეზისა და მშვიდობიანი მოსასლეობის ძარცვა-რბევის მიზნით. ასეთი მტრის წინააღმდეგ ბრძოლა კი შეგისმეგად უჭირდა ფოლოდურ ქვეყანას. ამრიგად, მართალია, ოსმალეთს კახეთი უშუალოდ არ დაუპყრო, მაგრამ მისი გეგველენა კახეთისათვის საბედისწერო შეიქნა. ამავე დროს კახეთის მმართველი წრეები კარგად გრძნობდნენ, რომ ოსმალეთი, როგორც კი ირანსა და ქართლში ომს მოათავებდა, კახეთისთვისაც მოიცილიდა და მის ეასალურ დამოკიდებულებას აღარ დასჯერდებოდა.

კავკასიაში ოსმალეთის გაბატონებამ დიდი საფრთხე შეუქმნა რუსეთის პოლიტიკურ და ეკონომიკურ ინტერესებს. ოსმალეზმა რამდენჯერმე სცადეს თვით ასტრახანის აღება. რუსეთისთვის უაღრესად საჭირო იყო, რომ ამიერკავკასიაში ერთგული მოკავშირე ჰყოლოდა. 1585 წელს კახეთში ჩავიდა რუსეთის მეფის მოციქული, ასტრახანელ მეთოფეთა ასისტავი რუსინ დანილოვი, რომელსაც დაველებული ჰქონდა, დაქვევრა ვითარება კავკასიაში და დაერწმუნებინა ადგილობრივი ხელისუფალნი, მიემართათ რუსეთისათვის მფარველობის თხოვნით.

ალექსანდრე მეფე კმაყოფილებით შეხვდა ამ წინადადებას. ირანი დამარცხებული და ამიერკავკასიიდან გაძევებული იყო და კახეთზე პრეტენზიების თავი აღარა ჰქონდა, პირიქით, იგი რუსეთთან კავშირს თვითონ ეშურებოდა, რათა ეს მძლავრი ქვეყანა თურქეთის წინააღმდეგ გამოეყენებინა. ამრიგად, კახეთის დაკავშირება რუსეთთან ირანის მხრივ პროგნოსტს ვერ გამოიწვევდა. ყივლაზე მოხერხებული გზა, რომლითაც შეიძლებოდა კახეთი ასტრახანს დაკავშირებოდა, დალესგან-საშამხლოზე გადიოდა. რუსეთის მიერ შემოთავაზებული პოლიტიკური კავშირის პრაქტიკული განხორციელებისათვის აუცილებელი იყო ამ გზის გახსნა, ე. ი. რუსეთის მიერ საშამხლოს დაკავება და ამ გზაზე ციხეების ჩადგმა. ეს კი იქნებოდა გარანტია იმისა, რომ შეწყდებოდა დალესგნელი მთიელებსა ქურდული თავდასხმები, გაირღვეოდა ბარბაროსული გარემოცვის ავბედითი რკალი.

უკან გაბრუნებულ რუსინ დანილოვს კახეთის მეფემ თავისი ელჩები - იოაკიმე მღვდელი, კირილე ბერი რა ხურშიგა ჩერქეზი გააყოლა.

მოსკოვში ჩასულმა ქართველმა ელჩეზმა რუსეთის მეფეს ალექსანდრე კახთა მეფის სიგელები და მოსაკითხი გადასცეს. ამ სიგელებით კახეთის მეფე მოსკოვის სამეფო კარს მფარველობას სთხოვდა და კონკრეტულად აყენებდა საკითხს, რათა რუსეთს თერგზე ციხე-ქალაქი აეგო, შიგ დიდი ჯარი ჩავყენებინა და დაეჭირა გზა თერგიდან კახეთამდე, რომელიც საშამხლოზე გადიოდა. ამით შამხალის კახეთზე თავდასხმებს ბოლო მოეღებოდა. საჭიროების შემთხვევაში რუსეთი ქმედითად შეძლებდა კახეთისთვის დახმარების გაწევას. მეორე მხრივ, ეს რუსეთისთვისაც მეტად სასარგებლო იქნებოდა, რადგან ასე-



რუსი ელჩები მილანბაში, XVI ს-ის გრაფიკურა.

თი ღონისძიებანი შესაძინეკად გააპლერებლა რუსეთის პომიციებს კაქკასიაში და უბრუნეველყოფლა ვოლგის დიდი საევაქრო გზის („აბრეშუმის გზის“) უშიშროებას.

ქართველ ელჩებს რუსეთის მკ. ეკმ თავისი ელჩები-როდიონ ბირკინი და პეტრე პიეოვი გამოაყოლა. მათ ევალებოდათ რუსეთ-კახეთის პოლიტიკური და კავშირება ოფიციალურად გაეფორმებინათ. 1587 წლის 28 აგვისტოს მეფე თევდორეს ელჩები უკვე კახეთის მეფის კარზე იყვნენ და დაიწყეს მოლაპარაკება ამ ორ სახელმწიფოს შორის მფარველობა-ხელღებულობის აქტის პირობების შესაშუშავებლად. მოსკოვიდან მათ ჩამოიგანეს „ფიცის წიგნის“ ტექსტი, რომელიც კახეთის მეფეს უნდა მიეღო.

ერთი თვის მოლაპარაკების შემდეგ, 1587 წლის 28 სექტემბერს ალექსანდრე მეფემ თავისი შეილებითა და დარბაისლებითურთ მოსკოვის მეფის ხელღებულობის ფიცი მიიღო. თავის მხრივ, რუსეთის მეფე თევდორემ 1589 წელს გამოგზავნა „წყალობის სიგელი“ და ამით ორივე მხარის მიერ დამტკიცებული იქნა ხელშეკრულების პირობები: რუსეთის მეფე კახეთის სამეფოს თავის მფარველობაში იღებდა და კისრულობდა კახეთის დაცვას საგარეო მტრებისაგან; კახეთის მეფეს. თავის მხრივ, რუსეთის მტრები თავის მტრებად უნდა ჩაეთვალა, ხოლო მოყვარე-მოკავშირენი - თავის მოყვრებად; მოსკოვის მეფეს ციხე უნდა აეგო თერგზე და თერგ-კახეთის გზა დაეჭირა; ამ ციხის გარნიზონის შენახვას თვითონ რუსეთი კისრულობდა, კახეთის მეფეს ყოველწლიურად ძღვენ-მისართმეველი უნდა გაეგზავნა მოსკოვში.

ამრიგად, 1587-1589 წლების აქტი არის პირველი ოფიციალური ხელშეკრულება, რომელიც გაფორმდა რუსეთსა და საქართველოს შორის. ამ ხელშეკრულების პირობით რუსეთმა მდინარე თერგზე ციხესიმაგრე ააგო (1588 წ.) და შიგ თავისი მეციხოვნე ჯარი ჩააყენა. ამავე დროს დაიწყო სამზადისი შამხალის წინააღმდეგ სალაშქროდ. უფრო გვიან 1593-1595 წწ. ეს ლაშქრობა განხორციელდა კიდევ, მაგრამ ამან ისეთი შედეგი მაინც ვერ მოიგანა, რაც ორივე მხარეს სურდა: რუსეთმა ფეხი ვერ მოიკიდა დაღესტნის გერიტორიაზე და ვერც ის გზა დაიჭირა, რომლითაც იგი კახეთს დაუბრკოლებლად დაუკავშირდებოდა, ხოლო კახეთის დაკავშირებამ რუსეთთან ოსმალეთი მეტისმეტად გააღიზიანა, და თუ არა ალექსანდრე მეფის მოხერხებული დიპლომატია (ხარკის ყესიერად გადახდა, უფროსი ვაჟიშვილის სტამბოლის კარზე გაგზავ-

ნა და სხვ.), სულთნის რისხვას ვერ გადარჩებოდა. კახეთის სამეფო მტკიცედ იდგა რუსეთთან კავშირის განმტკიცების პოზიციებზე. ამის შემდეგ მთელი ოცი წლის განსწავლბაში კახეთიდან სისტემატურად იგზავნებოდა ელჩები რუსეთში, ისევე როგორც რუსეთიდან კახეთში, ვიდრე ეს ურთიერთობა ერთი და ერთი არ ჩამალა ირანის ასალმა მბრძანებელმა შაჰ-აბას პირველმა.

ქართლის ბრძოლა ოსმალთა დამპყრობლების წინააღმდეგ XVI საუკუნის 90-იან წლებში

შაჰ-აბასი ირანის ტახტზე 1577 წელს ავიდა და ქვეყნის მძიმე მდგომარეობის გამოსასწორებლად ენერგიულად მუდგა ღონისძიებების გატარებას. 1590 წლის 21 მარტს მან ოსმალეთთან მიაღწია ზავს, რომლის პირობითაც, მართალია, დათმო დიდი ტერიტორია, მათ შორის მთელი აღმოსავლეთი ამიერკავკასია, მაგრამ, სამაგიეროდ, მშვიდობა მოიპოვა, რაც აუცილებელი იყო ახალი ომისათვის მოსამზადებლად. შაჰ-აბასმა დაამარცხა უზბეკები, რომლებიც ჩრდილო-აღმოსავლეთიდან თავს ესხმოდნენ ირანს; მკაცრი რეპრესიებით დათრგუნა ყიზილბაში გომების თვითნებობა, შეამცირა მათი მნიშვნელობა ირანის სამხედრო ძალასა და ქვეყნის მართვა-გამგეობაში; მათი მავიერად დააწინაურა ირანელი და კავკასიის ქვეყნებიდან გამოსული პირები; შექმნა მუდმივი ჯარი და შაჰის მცველი გვარდია, რომელიც ძირითადად არაყიზილბაშთაგან (აქაც მნიშვნელოვან ადგილი კავკასიელებს ეკავათ) შედგებოდა; შვიარალებში ფართოდ გამოიყენა ცეცხლსასროლი იარაღი (არტილერია, თოფხანა). მისი ამ ღონისძიებების სულსჩამდგმელი და უახლოესი თანამეწე ალავერდი-ხანი, წარმოშობით საქართველოდან იყო, გვარად უნდილაძე. იგი უბრალო გყვედან ყულარაღასობამდე (შაჰის მცველი გვარდიის მეთაური) დაწინაურებულიყო და შემდეგ ფარსის ბეგლარბეგი და ირანის სპასალარი გამხდარიყო.

ირანის შაჰის კარი ოსმალეთის წინააღმდეგ ომის განახლებას არა მარტო საშინაო ღონისძიებების გატარებით ამზადებდა, არამედ ცდილობდა შეექმნა ფართო კოალიცია, რომელშიც ვერ ოპის ქვეყნებთან ერთად რუსეთის ჩაბმაც უქონდათ გამიზნული. ამიგომ იყო, რომ შაჰ-აბასი თავდაპირველად კახეთის რუსეთთან დაკავშირებას დიპლომატიური ღუმლით შეხედა, უფრო მეტიც, მან სწორედ ქართველი ქრისტიანი მეფეების - სიმონისა და ალექსანდრეს - მეშვეობით სცადა ევროპის ქრისტიან ქვეყნებთან საერთო ენის გამონახვა. ევროპის სახელმწიფოებიც, შემოთვებულნი იმით, რომ 1590 წლის ზავის შემდეგ ოსმალეთი მთელი თავისი ძალით ევროპას მიუბრუნდებოდა, მელიმედ აგზავნიდნენ თავიანთ აგენტებს ირანსა და საქართველოში და მოუწოდებდნენ მათ ოსმალეთის წინააღმდეგ ერთობლივი ბრძოლა განეახლებინათ.

მეფე სიმონი დიდი ენთუზიაზმით გამოეხმაურა ამ მოწოდებას. მემორჩენილია წერილები, რომლებიც მას გაუგზავნია რომის პაპის, გერმანიის იმპერატორისა და ესპანეთის მეფისათვის და რომელშიც იგი აღნიშნავდა, რომ ოსმალთა წინააღმდეგ გაერთიანებულიყვნენ ქართლისა და კახეთის მეფეები და სპარსეთის შაჰი და მზად იყვნენ დაეწყოთ გადამწყვეტი ბრძოლა საერთო საქ-

შაჰ-აბასი შეეარღნით ხელში. XVII ს.
სპარსული მინიატურა.



მისათვის. რა თქმა უნდა, ამას სიმონ მეფე შაჰ-აბასის თანხმობითა და რჩევით წერდა, მაგრამ ამ ბრძოლის განახლება და მისი საბოლოო გამარჯვებით დამთავრება ყველაზე მეტად მის მიზნებში შედიოდა. ამიტომ, მიუხედავად იმისა, რომ საბოლოოდ ევროპასთან შეთახმება ვერ მოხერხდა და ირანიც ომს ჯერ არ წყებდა, 1598 წელს ქართლის მეფემ განაახლა ომი ოსმალეთთან და გორის ციხეს ალყა შემოარტყა.

გორის ციხე ოსმალებს საგულდაგულოდ ქქონდათ გამაგრებული და მისი აღება გაძნელდა. 9 თვის ალყის შემდეგ, 1599 წლის გაზაფხულზე, ქართველებმა გორი აიღეს. ამის შემდეგ სიმონი თბილისის გასათავისუფლებლად იწყებს მზადებას.

ქართლთან ერთად აჯანყდა სამცხე მანუჩარ ათაბაგის მეთაურობით. აჯანყებულთა წარმატებებით შეშოთებულმა სულთანმა ლიდძალი ჯარი გამოგზავნა საქართველოში. ალგეთთან მოსული მტერი ნახიდურთან დაბანაკდა და თბილისისაკენ წამოსასვლელად ემზადებოდა. სიმონმა ლაშქრის თავმოყრა ვერ მოასწრო და გადაწყვიტა, მის ხელთ მყოფი მცირე ძალებით შეებოდა მტერს.

მემატიანე გადმოგვცემს, რომ ბრძოლის წინ ქართველები ერთმანეთს გამოემშვიდობნენ, ზიარება მიიღეს და სასიკელილოდ განწირულებმა თავდადებით შეუტყეს მტერს. უთანასწორო ბრძოლა 5 საათს გაგრძელდა. ქართველებმა უკანდახევა დაიწყეს. ფარცისის ახლოს, ვიწრო გზაზე, შემთხვევით, მეფის ცხენი გალახის ღრმა საფლობში ჩაეფლო და მისი ამოყვანა გაძნელდა. ამასობაში მას ოსმალებიც წამოეწივნენ. მეფე ბოლომდე მხნედ იბრძოდა და მტერს არ ნებდებოდა. ოსმალების მხარეზე გადასულმა მოღალატეებმა მეფე იცნეს და სარდალს მოახსენეს. ოსმალთა სარდალმა ჯაფარ-ფაშამ მისი ცოცხლად შეპყრობა ბრძანა. დატყვევებული სიმონი სტამბოლს გაგზავნეს.

სომეხი ისტორიკოსის არაქელა თავრიშელის ცნობით, სულთანმა, როდესაც სიმონ მეფის დატყვევების ამბავი შეიტყო, ბრძანა მთელი თავისი იმპერიის ქალაქებში ქუჩები მოერთოთ და 3 დღე-ღამის განმავლობაში ეუქმათ და ებემათ.



სიმონ პირველის ბრძოლა ოსმალო ფანასთან. ძველი ოსმალური მინიატურა.

1600 წლის 21 ივნისს მეფე სიმონი სტამბოლში ჩაიყვანეს. აქ ქართლის გმირი მეფე გამოკეტეს იელიჯულეს ცნობილ ციხეში, სადაც, ხანგრძლივი გვეუბობის შემდეგ, გარდაიცვალა. სამშობლოსათვის თაღდადებული მეფის ნეშტი ქართველებმა, დიდი მცდელობის შემდეგ, ქართლში ჩამოასვენეს და მისი გმირი მამის, მეფე ლუარსაბის გვერდით დაკრძალეს მცხეთაში.

ქართლის ამ მრავალწლიან, შეურიგებელ ბრძოლას ყიზილბაში და ოსმალო დამპყრობლების წინააღმდეგ უდიდესი მნიშვნელობა ჰქონდა მთელი საქართველოსთვის. ამ ბრძოლების შედეგად ქვეყნის დიდი ნაწილი გადაშენებას გადაურჩა. შენარჩუნებულ იქნა ქართული სახელმწიფოებრიობა და სოციალურ-ეკონომიკური წყობა, მაგრამ უძლიერეს აგრესორთა დაკინებულმა შემოგუქვამ მაინც თავისი გაიგანა და საქართველოს სამხრეთ-დასავლეთში ოსმალებმა შედარებით მტკიცედ მოიკიდეს ფეხი.

სამცხე-საათაბაგოს საბოლოო დაპყრობა თურქ-ოსმალთა მიერ

1590 წლის ზავის შემდეგ განსაკუთრებით მძიმე მდგომარეობა შეიქმნა სამცხე-საათაბაგოში. ამ ზავის პირობით ეს ქართული ქვეყანა მთლიანად ოსმალეთს დარჩა. მანუჩარი და მისი მომხრეები იძულებულნი გახდნენ სამცხე დაეგოვებინათ. სულთნის ხელისუფლება ენერგიულად შეუდგა აქ ოსმალური მიწათმფლობელობისა და მართვა-გამგეობის წესების შემოღებას. სამცხე-საათაბაგო 8 სანჯაყად ანუ ლივად (ოსმალურ ადმინისტრაციულ ერთეულებად) დაყვეს. ესენი იყო: ახალციხის, ხერთვისის, ახალქალაქის, ჩილდირის, ფოცხოვის, პეგრას, ფანაიკის და დიდი არგაანის ლივები. 1595 წელს ოსმალი მოხელეებმა შეადგინეს საქართველოს ამ ნაწილის აღწერის დაეთარი, რომელსაც „გურჯისტანის ვილაიეთის დიდი დაეთარი“ ეწოდება. ამ დაეთარის მიხედვით სულ სამცხეში აღწერილი იყო 1160 სოფელი, რომლებსაც ოსმალური გადასახადები შეაწერეს. ქვეყანაში თანდათანობით ქართული მიწათმფლობელობა ოსმალური მიწათმფლობელობით იცვლებოდა. ქართული სამამულო მემკვიდრეობითი მიწათმფლობელობა, რომელიც სოფლის მეურნეობის გრადიციულ, ინტენსიურ ხასიათს კარგად შეეფარებოდა, უფრო პროგრესული

იყო, ვიდრე ოსმალური სამხედრო-ლენური. ამდენად, აქ ოსმალური მიწათმფლობელობის ფორმების იძულებით დანერგვა მოასწავებდა ქვეყნის სოციალურ-ეკონომიკურ დაკნინებას, რეგრესს, რაც ასე თვალნათლად დასტურდება ამ კუთხის შემდგომი საერთო განვითარების მდგომარეობით. ქართველი ფეოდალის წინაშე დგებოდა ალტერნატივა - ან უნდა მიეღო მაკჰმადიანობა და შესულიყო ოსმალეთის სამსახურში და ასეთი გზით შეენარჩუნებინა თავისი სამფლობელო, კინაიდან ოსმალური წესით, მიწის მფლობელი (ისიც დროებით) შეიძლებოდა ყოფილიყო მხოლოდ მხედარი და ისიც მაკჰმადიანი, ან უნდა დაეკარგა თავისი მამა-პაპეული მიწა-ადგილი და ქვეყანას გასელოდა. მის სამფლობელოს ოსმალთა მხედარს გადასცემდნენ. ოსმალეთის მთავრობა ისედაც ართმევდა მამულებს იმ ქართველ ფეოდალებს, რომლებიც ოსმალთა წინააღმდეგ ენერგიულ ბრძოლებში იყვნენ შენიშნულნი. ოსმალები სასტიკად სდევენდნენ და ავიწროებდნენ ქართულ ეკლესიას, ართმევდნენ მას სამფლობელო მამულებს და ვაკუფად (მუსლიმი სასულიერო პირების სამფლობელოდ) აქცევდნენ. ეკლესიების დიდი ნაწილი შეჩეთებდა გადააკეთეს. ქრისტიანად დარჩენილ მოსახლეობას დამატებითი გამოსაღები უნდა გადაეხადა და ა. შ. ქართველი მოსახლეობის დიდი ნაწილი კიდევ დიდხანს ინარჩუნებდა ქრისტიანობას, ქართველობას და მეღვარე წინააღმდეგობას უწევდა ოსმალ ხელისუფალთა აღნიშნულ ღონისძიებებს. სულთნის მთავრობა ქართული მოსახლეობის წინააღმდეგობის დასათრგუნავად და გათურქების პროცესის დასაჩქარებლად აქ თურქ მომთაბარეებსა და სხვა გომებს (მაგ., ქურთებს) ასახლებდა.

ადგილობრივ ქართველ მიწათმოქმედ მოსახლეობას მძიმე გადასახადები დააკისრეს. ამას ემატებოდა რელიგიური და ეროვნული ჩაგვრა და განუკუთხოვლობა. გლეხები ამ მძიმე პირობებსა და გადასახადებს ვერ აუდიოდნენ და მასობრივად გარბოდნენ თავიანთი მიწა-წყლიდან.

თურქეთის მთავრობა იძულებული იყო გარკვეულ დათმობაზე მაინც წასულიყო და ქართველ თავად-აზნაურთა ერთი ნაწილისათვის შეენარჩუნებინა როგორც ქრისტიანობა, ისე მიწის საკუთრება. ზოგიერთ გამაკჰმადიანებულ ქართველ ფეოდალს ქართული წესით უტოვებდნენ სამფლობელოს. ძირითადად იმათ, ვინც გარკვეული სამსახური გაუწია ოსმალებს ქვეყნის დაპყრობის საქმეში. მაგრამ მათი ასეთი შეღავათიანი მდგომარეობაც დროებითი იყო. საბოლოოდ შედეგად მთელს ამ ქვეყანას გათურქება-გაოსმალება მოელოდა.

ამრიგად, XVI საუკუნის მიწურულისათვის ფეოდალური საქართველოს ყველაზე დიდი მარცხი იყო მისი უმნიშვნელოვანესი ნაწილის, სამცხე-საათაბაგოს დაკარგვა და იქ ოსმალთა ბატონობის („ოსმალობის“) დამყარება. „საქართველოს მოწყდა და მისი ეროვნული კულტურის შემოქმედებაში აღარ მონაწილეობდა ქვეყანა, რომელიც საქართველოს გერიტორიის ერთ მესამედს შეადგენდა. გადაგვარების გზას დაადგა ფეოდალური საქართველოს ერთი ყველაზე დაწინაურებული და კულტურული შემოქმედების უნარით დაჯილდოებული ნაწილი, - სამშობლო ექეთივე და გიორგი მთაწმინდელებისა, ბექა ოპიზარისა და შოთა რუსთაველისა“ (ნ. ბერძენიშვილი).



IV თავი

საქართველო XVII საუკუნეში

შაჰ-აბასის შემოტევა კახეთზე XVII საუკუნის დასაწყისში

XVII საუკუნის დასაწყისიდან ირანის შაჰმა განსაკუთრებული ყურადღება მიაქცია კახეთის საქუთოს. კახეთი იყო ერთადერთი ქართული ქვეყანა, რომელიც ოთქმის საუკუნე-ნახევრის განმავლობაში მშვიდობიანად ვითარდებოდა და საკმაოდ მომთავრებულიყო. კახეთის მეფე ალექსანდრე II დიდ იმედს ამყარებდა რუსეთთან კავშირზე. ამავ დროს იგი ოსმალეთთანაც ახერხებდა საერთო ენის გამიწახვას. გასაგებია, შაჰ-აბასს არაფრად მოსწონდა კახეთის მეფე და ყველა საშუალებით ცდილობდა მის თავიდან მოცილებას.

1601 წელს კახეთის სამეფო კარზე გადატრიალება მოხდა. ალექსანდრეს უფროსმა შვილმა დავითმა აიძულა ავადმყოფი მეფე ბერად შემდგარიყო და სამეფო ნიშნები მისთვის გადაეცა. მალე მან დააპატიმრა თავისი მომდევნო ძმა გიორგი. ამ ამბებში შაჰ-აბასის ფარული ხელი ერია. მაგრამ დავითმა ტახტზე მხოლოდ 1 წელი დაჰყო და 1602 წლის ოქტომბერში მოულოდნელად გარდაიცვალა.

დავითის გარდაცვალებისთანავე ალექსანდრე მეფობას დაუბრუნდა და თანამმართველად გიორგი ბატონიშვილი დაისვა.

ამასობაში შაჰ-აბასმა, საფუძელიანი სამზადისის შემდეგ, დაარღვია ოსმალეთთან ბაჟი და შეტევაზე გადავიდა. 1603 წელს იგი უკვე ერევნის ციხეს შემოადგა. აქ მან თავისთან დაიბარა ქართლის მეფე გიორგი X სიმონის ძე და კახეთის მეფე ალექსანდრე II. ქართლის მეფე დაუყოვნებლივ გამოცხადდა შაჰთან, მეფე ალექსანდრემ კი, კარგა ხნის ყოყმანის შემდეგ, სამეფოს მმართველად გიორგი ბატონიშვილი დატოვა და თვითონ კახელთა ჯარის ნაწილით შაჰთან გაემგზავრა. შაჰ-აბასმა, რა თქმა უნდა, იწყინა ალექსანდრე მეფის ფეხის ათრევა, მაგრამ არაფერი შეიმჩნია და მაინც დიდი პატივით მიიღო.

ერევის ალების შემდეგ შაჰმა ქართლის მეფე გაიორგი უკან დააბრუნა, ხოლო ალექსანდრე თავისთან დაიგოვა. ალექსანდრეს შაჰის საპატიო გყვეობიდან დახსნა უკვე საეჭვო ჩანდა, მაგრამ კახეთის მეფემ ამჯერადაც ნახა გამოსავალი. 1604 წლის ბოლოსა და 1605 წლის დასაწყისში ოსმალეთთან ომში ირანი მარცხდებოდა და უკან იხევდა. ირანელებმა ვერ შეძლეს შარვანიდან ოსმალების განდევნა. ამით ისარგებლა ალექსანდრემ და ირანის შაჰს საქართველოში გამოშვება სთხოვა იმ პირობით, რომ იგი შარვანიდან ოსმალებს განდევნიდა. შაჰ-აბასი იძულებული გახდა დათანხმებოდა კახეთის მეფეს, მაგრამ მისდამი ნიღობა მაინც არ ქიქონდა. ამიტომ იყო, რომ ალექსანდრეს თან მისი გამაჰმადიანებულ-გაიპარსელებული შვილი კონსტანტინე შირვა გამოაგანა ყიზილბაშთა ჯარით. რომელსაც დააეპლა, თუ მეფე ალექსანდრეს ირანის საწინააღმდეგო რაიმე განზრახვას შეაგეობდა - დაუნდობლად ემოქმედა.

კახეთში ამ დროს რუსეთის ახალი ელჩობა იყო ჩამოსული თავად მიხეილ გაგიშვივის მეთაურობით. ამ ელჩობამ განაახლა რუსეთისა და კახეთის შორის დადებული ხელშეკრულება. ამავე დროს რუსეთის ჯარმა დაიწყო ბრძოლები შამხალის წინააღმდეგ და, პირობისამებრ, კახეთს ეველებოდა სამხედრო ძალა მიეშველებინა მისთვის. ამას კატეგორიულად წინ აღუდგა კონსტანტინე შირვა, რომელიც კახეთის ჯარის შარვანში გაგზავნას მოითხოვდა. ამ საკითხებზე თათბირის დროს, 1605 წლის 12 მარტს ქ. ძეგამში, მეფის სასახლეში, კონსტანტინეს ბრძანებით, ყიზილბაშებმა ამოხოცეს მეფე ალექსანდრე, გაიორგი ბატონიშვილი და მათთან თათბირზე მყოფი კახელი დარბაისლები. კონსტანტინე შირვამ თავი მეფედ გამოაცხადა, მაგრამ კახელებმა მამის მკვლეელი ბატონიშვილი თავიანთ მეფედ არ ცნეს და აჯანყებისთვის დაიწყეს მზადება. ამ მზადებას ხელმძღვანელობდა ალექსანდრეს რძალი, მისი უფროსი ვაჟის, დავითის ქვრივი, დედოფალი ქეთევანი.

მიუხედავად იმისა, რომ კონსტანტინეს გურგს ძლიერი შაჰ-აბასი უმაგრებდა, მისი „მეფობა“ კახეთში მაინც უღლეური გამოდგა. აჯანყებულმა კახელებმა 1605 წლის 18 ოქტომბერს იგი ბრძოლაში მოკლეს. ქეთევან დედოფალმა შაჰ-აბასს მოსთხოვა მეფედ მისი შვილი თეიმურაზი გამოეგზავნა. ოსმალეთთან ომის მსვლელობაში შაჰი მოერიდა კახეთში ახალი აჯანყების ეცხლის დანთებას და დათანხმდა თეიმურაზის ქრისტიანული წესით გამეფებას (1606 წ.). კახეთისათვის სამაგიეროს გადახდა მან შემდგომისთვის გადასდო.

1606 წელს შაჰ-აბასმა ოსმალებს წაართვა ყარაბაღი და განჯა, შემდეგ ქართლში შემოვიდა და აიღო ლორეს, დმანისისა და თბილისის ციხეები. თბილისში მან ქართლის მეფედ უეცრად გარდაცვლილი ვიორგი X-ის 14 წლის ვაჟიშვილი ლუარსაბ II დაამტკიცა. ციხეებში ყველგან თავისი გარნიზონები ჩააყენა. ამრიგად, ქართლ-კახეთში ოსმალთა ბატონობა ყიზილბაშთა ბატონობით შეიცვალა.

კახეთის აოხრება ყიზილბაშთა მიერ

1612 წელს ირანსა და ოსმალეთს შორის დაიდო ზავი, რომლის მიხედვითაც, ძირითადად, 1555 წლის ზავით დადგენილი საზღვრები უნდა აღდგენილიყო, ირანს ოსმალეთისათვის ყოველწლიურად 200 საპალნე აბრეშუში უნ-

და ეძლია. შაჰ-აბასმა მშვილობა ქართლსა და კახეთში თავისი ბაგონობის განსამტკიცებლად გამოიყენა. მან, უპირველეს ყოვლისა, კახეთი ამოიღო მიზანში.

კახეთში გამეფების შემდეგ თეიმურაზ I-მა შაჰისაგან დამოუკიდებელი პოლიტიკის გატარება სცადა. როგორც ჩანს, იგი ცდილობდა, რუსეთთან შეწყვეტილი ურთიერთობა აღედგინა. ამავე დროს ლუარსაბ II-ს დაუკავშირდა, რათა ერთობლივად ემოქმედათ. შექმნილ ვითარებაში შაჰ-აბასი აჩქარდა, რადგან რუსეთმა თანდათან თავი დააღწია გართულებულ სამინაო და საგარეო ვითარებას და სანამ კახეთის ეს ქრისტიანი მოკავშირე-მეზარეული კავკასიის ასპარეზზე ხელახლა გამოვიდოდა, შეეცადა საქართველო მოესპო. მან ჯერ, ვერაგობითა და ცბიერებით, ხელთ იგდო თეიმურაზის მცირეწლოვანი ვაჟი-ვიღები და დედა, დედოფალი ქეთევანი, შემდეგ, ლემაგოგიური დაპირებებით, გაელენიანი ფეოდალები ჩამოაპირა მეფეს, ხოლო 1614 წელს თიბქის უბრძოლველად დაიკავა მისი სამეფო. მომხრეებშემოცლილი თეიმურაზი იძულებული გახდა თავისი ამალით ქართლში გადასულიყო. ქართლში მას ლუარსაბ II შეუერთდა. როგორც ვაირკეა, ირანთან ბრძოლას ქართლის თავადებიც არ უჭერდნენ მხარს, ამიტომ ორივე მეფე იმერეთს შეეხიზნა.

კახეთში შემოსული ყიზილბაშები თავდაპირველად ფროხილად მოქმედებდნენ და კახეთის მოსახლეობას თავს მოყვრად აჩვენებდნენ. თეიმურაზის გადახვეწის შემდეგ მათ ქვეყნის ქარცხრობიას მიჰყვეს ხელი, განსაკუთრებით ერწო-თიანეთი ამოიღეს მიზანში, რადგან იქაურმა მოსახლეობამ ერთგულად დაუჭირა მხარი თეიმურაზს. ერწო-თიანეთიდან მათ 30000-ზე მეტი სული აპყარეს და ირანში გადაასახლეს. ყიზილბაშებმა შეურაცხვეს და შებიღწეს კახეთის ეკლესია-მონასტრები, ხელთ იგდეს და გაიტანეს სამეფო ხაზინა, გაძარცვეს აყვავებული სოფლები და ქალაქები. ყველასათვის ნათელი გახდა შაჰ-აბასის ნამდვილი განზრახვა და ქვეყნის ბედი, ამიტომ კახეთის მოსახლეობა ერთსულოვნად დაირაზმა შტრის წინააღმდეგ. თვით შაჰის მიერ მოტყუებული და მის სამსახურში ჩამდგარი კახელი ფეოდალები ამჯერად უკვე ამ მოძრაობის სათავეში ჩადგნენ. აჯანყებამ 1615 წლის სექტემბერში იფეთქა

ალავერდობის დღესასწაულზე მოსული კახელი მლოცველები დავით ჯანდიერის მეთაურობით თავს დაესხნენ ალავერდის მონასტერში გამაგრებულ ყიზილბაშებს, რომლებსაც ეს განთქმული გაძარი თავიანთ ციხესიმაგრედ და სადგომად ექციათ. აქედან აჯანყება მთელს კახეთს მოედო. აჯანყებულებმა ყიზილბაშები დაამარცხეს და კახეთიდან განდევნეს. აჯანყებულ კახელებს შეუერთდა მეზობელი შარვანის მოსახლეობა, რამაც შაჰ-აბასი მეტად მძიმე მდგომარეობაში ჩააყენა.

თეიმურაზი დაუყოვნებლივ დაბრუნდა კახეთში და სათავეში ჩაუდგა განმათავისუფლებელ ბრძოლებს. მისი მეთაურობით კახელებმა სასტიკად დაამარცხეს შაჰ-აბასის მიერ გამოგზავნილი ყიზილბაშთა 15000-იანი ჯარი და დაიწვეს სამზადისი ირანის ახალი ძალების შემოტევის მოსაგერიებლად.

შაჰ-აბასი სამინლად განარისხა მისი არმიის განადგურების ცნობამ და საგანგებო მომზადების შემდეგ 1616 წლის აღრიან გაზაფხულზე უზარმაზარი ლაშქრით საქართველოსაკენ გამოემართა. იგი ჯერ ქართლში შემოვიდა. მან ქართლის მმართველად დაუღ-ხანის შვილი, ბაგრაგ-ხანი დანიშნა. აქედან კი

კახეთში გადავიდა და თანამიმდევრულად შეუდგა მის განაღვრებას. ყიზილბაშები ორი მხრიდან შეიჭრნენ კახეთში. ქართლიდან თეოტონ შაჰ-აბასი უკველა. მისი ბრძანებით ყიზილბაშებმა ამ მიმართულებით გზები ჩაკეტეს. ამოვე დროს შაჰმა დალესტენელ ეჩხალებს მოეწოდა, მოებში შეხიზნული კახელები ევლიგათ და დაეგევეებინათ. თეიმურაზ I-მა მანინე შეძლო ალყის გარღვევა და თავისი ამალით კვლავ იმერეთში გადავიდა. კახეთის მოსახლეობა კი უთანასწორო ბრძოლაში ჩაება. ირანელთა მეორე ლაშქარი აღმოსავლეთიდან, შარვანის მხრიდან შემოიჭრა. ბრძოლა ხანგრძლივი და დაუნდობელი იყო. მოსახლეობა გააფთრებით იტყუა თავის სახლ-კარს, სოფელსა თუ ქალაქს. განსაკუთრებით სასტიკი წინააღმდეგობა გაუწია მომხდურებს ქ. ძეგამის მოსახლეობამ. მაგრამ ძალები უთანაბრო იყო. ყიზილბაშებმა მოლიანად გაძარცვეს და დაანგრეს კახეთის ეს უმდიდრესი ქალაქი. როგორც სპარსელი ისტორიკოსი ისკანდერ მუნში წერს, აქ „კვალთუ კი არ დაგოვეს მოსახლეობისა“. მართლაც, დღეს ამ ქალაქის ნანგრევებიც კი არ ჩანს. ასეთი ბედი ეწია კახეთის მრავალ ქალაქსა და სოფელს. შაჰ-აბასის ჯარები ანადგურებდნენ, ანგრევდნენ, სწკავდნენ სახლებს, ეკლესიებს, ციხეებს — ყველაფერს, რაც კი ხელეობდათ. მისი ბრძანებით ჩეხდნენ ხეხილსა და შეარ-ყენახებს, თუთის სეებს ძირ-ფესვიანად თხრიდნენ. აყუავებული ქვეყნის დიდი ნაწილი მათ ნანგრევებად აქციეს. თეთი სპარსელი ისტორიკოსის სიგეკით, ასეთი „ხოცვა და რბევა, ძარცვა, გყვეენა და ნგრევა ქვეყნისა და გავერანება სახლებისა და საცხოურებლებისა, რაც კახეთის ქრისტიანებს თავს დააგყდათ, არ გავონილა ისლამის განენის დროიდან აქამომდე, რომ ასეთი რამ ისლამის ქვეყნების რომელიმე ხელმწიფისაგან მოსელოდეთ მათ და მათი მამული ასე აოსრებულყო. მოკლეულთა რიცხვი 60-70 ათასს სჭარბობდა“... იმავე ავტორის სიგეკით გყვეები, რომელთა უმრაველესობას „მოლეისას სილამაშის მქონე ლაშაბი ქალწულები“, უწვერული ყმაწვილები და ბავშვები შეადგენდნენ, რომლებიც გატარებულ იქნენ მისი უავუსტოისობის (ე. ი. შაჰის) წინაშე, 100000-ზე მეტი იქნა აღწერილი, მაგრამ ამ სტრიქონების დამწერის აზრით, 30000 კიდევ სხვა კუთხება და კიდემი იქნა გყვედ დაჭერილი, რომლებიც დროის უქონლობის გამო არ ყოფილან აღრიცხული“.



შაჰ-აბასი I.

გყვეებითა და ნადავლით დაგვირთული ყიზილბაშები იმავე წლის მაფხულში ნანგრევებად ქვეული კახეთიდან გავიდნენ. შაჰ-აბასს აცნობეს, რომ ოსმალთა ჯარი ირანში შესაჭრელად ემზადებოდა და უკვე არზრუმს მომდგარიყო. ირანის შაჰმა ოსმალთა სარდალი დაზვევაზე დაითანხმა და მოელი ყურადღება კვლავ კახეთს მიაპყრო. მან ახალი ლაშქარი გაამზადა და თავისი სიძის, ისა-ხან ყორჩიბაშის სარდლობით კახეთისკენ დაძრა. ეს შესაბამე შემო-

სევა მიზნად ისახავდა დარჩენილი კახელების მოსაპობასა და ქვეყნის ბოლომდე განაღვრებას.

კახეთის დარჩენილი მოსახლეობა ამჯერადაც უმაგალითო თავდადებით იცავდა თავს და ძვირად უჯენდა მტერს მისი ქვეყნის აოსრებას. მკაცრი და თოვლიანი ზამთარი იდგა, რაც მოსახლეობის მთაში გასვლას აძნელებდა. კახელები მაინც შედგნად იბრძოდნენ. იგივე ისკანდერ მუსში გაღმოგვეცემს: „ამ ლაშქრობის დროს 10000-მდე კარგი ვაკეკაცი, რჩეული ქართველი, რომელთაც პირველად თავი დაიკვეს და გყვედ არ ჩაიკენილან, ახლა ძლიერი სიცივისა და ღიღი თოვლის გამო, რომლითაც დაფარული იყო გზები, მოძრაობისა და გაქცევის ძალა რომ ვერ მოიკრიფეს, ხელში ჩაუკცივნენ ყიზილბაშებს... ქართველი მოსახლეობიდან იმ მხარეში აღარავენ დარჩა. რადგანაც სხენებულ საქართველოს ჩრდილოეთის მხრით დაღესტნის ხალხი მუდამ ჩამოდიოდა იქ საყაჩაღოდ და გყვეები მიჰყავდა. ახლა, როცა ის ქვეყანა ასეთი დაუძლეურებული ვახდა და დაშკველი აღარ ჰყავდა, წინანდელზე უფრო მეტი ჩამოდიოდა და გყვეებს ეძებდა მოსაგატებლად... მოკლედ, მოსახლეობის სუნიც კი არსად იყო დარჩენილი იმ ვილაიეთში“.

1617 წლის აღრიან გაზაფხულზე შაჰ-აბასი უკვე მეოთხედ შეიჭრა კახეთში. ამ დროისათვის გაღარჩენილი და გაფანტული კახელები ისევ შობრუნებულიყნენ თავიანთ გაპარტახებულ სოფლებში. ქიზიყის მოსახლეობის ღიღი ნაწილი ხორნაბუჯის ციხეში იყო თავშეფარებული. ყიზილბაშებმა ციხეს ალყა შემოარტყეს და იქ მყოფნი დაატყვევეს. მათ ხელასლა დალაშქრეს კახეთი, განსაკუთრებით ქიზიყი და სადაც კი ცოცხალი აღამიანი ნახეს ან დახოცეს, ან გყვედ წაიყვანეს.

კახეთის სასხენებელი რომ ამოვარდნილიყო, შაჰ-აბასმა იგი ორ ნაწილად გაჰყო. იერის აღმოსავლეთი მხარე განჯის მმართველს ფეიქარ-ხანს ჩააბარა, დასავლეთი კი - ქართლის მმართველს ბაგრატი-ხანს. დატარიელებულ კახეთში შაჰმა თურქმანების ჩამოსახლება ბრძანა.

პირსისხლიანი შაჰის ამ ლაშქრობების შედეგად კახეთმა თავისი მოსახლეობის ორ მესამედზე მეტი დაჰკარგა: 100000 მტერს შეაკვდა, 200000-ზე მეტი ირანში გადაასახლეს. მათი შთამომავლები დღესაც ცხოვრობენ ირანის სხვადასხვა პროვინციებში. მაგალითად, ფერეიდანში მცხოვრებთ შემორჩენილი აქეთ მშობლიური ქართული ენა და სსოვნა შორეული სამშობლოს შესახებ.

შაჰ-აბასმა ამ „ღონისძიებებით“ რამდენიმე მიზნის მიღწევა სყადა. ირანში გადასახლებული კახელები ინტენსიური სოფლის მეურნეობის წარმოებით ირანის ეკონომიკის გამოცოცხლებას შეუწყობდნენ ხელს, კახეთში ჩასახლებული თურქმანები კი შაჰის ერთგული დასაყრდენი იქნებოდნენ. რაც მთავარია, კახეთის მოთხრით საქართველოს წინააღმდეგობის ძალა საბოლოოდ გატყდებოდა და თანდათან როგორც კახეთს, ისე ქართლსაც ირანის „გაყიზილბაშებულ“ პროვინციებად აქტვედა. მაგრამ ირანის ძლევა მოსილი შაჰის ამ მიზნებს განხორციელება არ ეწერა, რადგან ქართველმა ხალხმა უმაგალითო, გმირული ბრძოლებით ეს გეგმები ჩაშალა. ამ ბრძოლებში და მოელენების შემდგომ განვითარებაში თეალსაჩინო ადგილი უკავია ქართლის „ღიღ მოურაეს“ ვიორგი სააკაძეს.

გიორგი სააკაძე წარმოშობით ქართლის სამეფო აზნაურთა ფენას ეკუთვნოდა. XVI-XVII საუკუნეების ქართლში აზნაურთა დიდი ნაწილი თაყალების ყმებად იყენენ ქვეულნი. მცირე ნაწილი კი მეფის აზნაურებად იყენენ ღარიბნილნი. აზნაურებს დიდად აეიწროებდნენ თაყალები, ამიგომ აზნაურები სასიცოცხლოდ იყენენ დაინგერესებულნი მეფის ხელისუფლების გაძლიერებითა და თაყაღთა უფლებების შეზღუდვით. მსახურეული აზნაურების წარმატება და კეთილდღეობა მეფის სიძლიერებზე იყო დამოკიდებული. აქედან გამომდინარე, გასაგებია გიორგი სააკაძის მცდელობა, შეეზღუდა თაყალების თვითნებობა და განემტკიცებინა ქართლის მეფის ხელისუფლება, ასევე გასაგებია გიორგი სააკაძისადმი ქართლის თაყალების შეურიგებელი მტრობაც.

გიორგი სააკაძის მამა-პაპანი უშუალოდ მეფის აზნაურებად ითვლებოდნენ და მათ საკმაოდ მაღალი თანამდებობებიც ეკავათ. მაგალითად, გიორგის ბაბა ბურაბი ქართლის სამეფოს სახლთუხუცესი იყო, ხოლო მამა სააკაძე (იგივე შიო) სიმონ მეფის მუსაქიბი ანუ მრჩეველი ყოფილა და შემდეგ თბილისში მორავის თანამდებობა ეკავა, რაც მემკვიდრეობით გადავიდა გიორგიზე.

გიორგი სააკაძე ქართლის ისტორიულ ასპარეზზე აქტიურად გამოჩნდა 1609 წლიდან, როდესაც მისი ხელმძღვანელობით ქართველებმა დაამარცხეს თურქ-ოსმალთა მოთარეშე ჯარი. ირან-ოსმალეთის ომი გრძელდებოდა და ამ წელს თურქეთიდან თურქ-ოსმალთა და ყირიმელ თათართა დიდი ჯარი ქართლში შემოიჭრა. მათი მიზანი იყო ქართლის დარბევა და მეფე ლუარსაბის ხელს ცდება. მეფე ლუარსაბი მაშინ იღვა თავის საზაფხულო რეზიდენციაში, ცხირეთის ციხეში, რომელიც თრიალეთის ქედის ჩრდილოეთ კალთაზე, სააკაძეების მამულის გვერდით მდებარეობდა. ოსმალებმა მანგლისის მახლობლად სოფელ კველთასთან დაბრუნდნენ ადგილობრივი ხუცესი თ ე ვ ლ ო რ ე და მეგზურობა უბრძანეს. თევდორემ საკუთარი სიცოცხლის გაწირვა ამჯობინა მეფისა და ქვეყნის მტრის ხელში ჩაგდებას. მან ოსმალები სულ სხვა გზით წაიყვანა და ცხირეთის ციხეს ძალიან დაამორა. როცა ოსმალები მიუხედნენ, უკვე დაგვიანებული იყო: ქართველებს მტრის შემოსევა და მოძრაობა შეეცყოთ და სათანადოდ მომზადებულნი იყვნენ. ოსმალებმა სასტიკად აწამეს თევდორე. იგი ხმლებით აკუწეს. გმირმა ხუცესმა ასეთი თავგანწირვით ქვეყანა დიდ უბედურებას გადაარჩინა.

ოსმალთა ჯარი ქართველებმა მთლიანად გაანადგურეს ქვიშხეთის ბოლოს, ტ ა შ ი ს კ ა რ თ ა ნ . ამ ბრძოლაში ქართველთა ლაშქარს სარდლობდა გიორგი სააკაძე. ამის შემდეგ კიდევ უფრო გაიზარდა გიორგი სააკაძის ავტორიტეტი. მან ლუარსაბ მეფის დიდი ნდობა მოიპოვა.

გიორგი სააკაძეს მამის სიკვდილის შემდეგ ოფიციალურად თბილისის მორავის თანამდებობა ეკავა, მაგრამ, ფაქტობრივად, მთელი ქართლის საქმეების განმგებლობაში იღებდა მონაწილეობას, როგორც მეფის უახლოესი ადამიანი და მრჩეველი. ამიგომ მას უფრო დ ი დ მ ო უ რ ა ვ ს ა ნ ქ ა რ - თ ლ ი ს მ ო უ რ ა ვ ს უწოდებდნენ. გიორგი სააკაძემ ქართლის მეფეს და-



გიორგი სააკაძე, კასკელის აღბრუნდანი.

უმორჩილა აღრე გამდგარი მთიელები —
ლელები, ოსები და მეუისაგან ქ. ცხინვალისა და ღვალეთის მოურაყობაც მიიღო. მან სხვადასხვა ღონისძიებებით აღკვეთა ქართლში ფეოდალური ანარქია და შედარებით წესრიგი დაამყარა, განსაკუთრებული ყურადღება მიაქცია ქვეყნის მოშენებასა და ეკონომიკურ მოღონიერებას, მოსახლეობის მომრავლებასა და ძნელბედობის დროს გადაკარგული გლეხების „სამკვიდროზე“ მობრუნებას. იგი ცდილობდა წესრიგი შეეგანა ბაგოსისა და ყმის ურთიერთობაშიც, დაეცვა ე. წ. „ბაგოსი-მურის რივი“, რათა გლეხს ინტენსიური მეურნეობის წარმოების უნარი და ხალისი ჰქონოდა. რა თქმა უნდა, მისი ასეთი ღონისძიებანი დიდებული თავალების თვითნებობის შეკვე-

ციის სარგებე ხდებოდა, რაც მათ მზარდ უკმაყოფილებას იწვევდა. დიდ თავალებს განსაკუთრებით არ მოსწონდათ გიორგი სააკაძის თანამამდევრული სწრაფვა მეფის ხელისუფლების გაძლიერებისაკენ.

1611 წელს ლუარსაბ II-მ ცოლად შეირთო გიორგის და. აზნაურის გადღოფლებამ კიდევ უფრო გააღვიძანა ქართლის დიდებული თავალები. შადიმან ბარათაშვილისა და ფარსადან ციციშვილის ხელმძღვანელობით გიორგი სააკაძის წინააღმდეგ მოეწყო შეთქმულება. ცრუ ბრალდებებით და ათასგვარი ჭორით ქართლის დიდებულებმა დაარწმუნეს ყმაწვილი მეფე სააკაძის მოღალატეობაში და გამოუძიებლად მისი სიკვდილით დასჯის გადაწყვეტილება მოაღებინეს. გიორგი სააკაძე იძულებული გახდა ირანში გადასვეწილიყო.

შაჰ-აბასმა დიდი პატივით მიიღო საქართველოდან გამოდევნილი მოურავი და საქართველოს მიმართ თავისი გეგმების განსახორციელებლად მისი გამოყენება სცადა. გიორგი სააკაძე გამაჰმადიანდა და შაჰის სამსახურში ერთგულად ჩადგა. მალე მან დიდად გაითქვა სახელი: მონაწილეობა მიიღო ირანის ომებში ინდოეთთან, თავი გამოიჩინა ყანდაქარის ალების დროს. ასევე იბრძოდა ირანელთა ჯარში ოსმალეთის წინააღმდეგ და დიდი სახელი მოიპოვა ქ. ბაღდადის ალებისას. მის გმირობას ხოგბას ასხამდნენ პოეტები, მის შესახებ სიმღერებს მღეროდნენ შაჰის სასახლესა და ისპაჰანის ქუჩებში.

1614 წელს შაჰ-აბასს საქართველოში ლაშქრობისას თან ახლდა გიორგი სააკაძეც. იგი თავის მამულში დაბრუნდა და გაცერანებული სამფლობელოს აღდგენას შეუდგა. მისი მოწინააღმდეგე თავალები შიმობდნენ, რომ სააკაძე, შაჰის დახმარებით, მათზე შურს იძიებდა. ქაიხოსრო ჯავახიშვილი იმერეთშიც კი გაქცეულა. შიშით დამფრთხალი სააკაძის მტრები-შადიმან ბარათაშვილი, ფარსადან ციციშვილი, ბერუკა ჯავახიშვილი შაჰს ეახლნენ და თავიანთი სამსახური შესთავაზეს. შაჰმა ისინი კარგად მიიღო და წყალობა აღუთქვა,

თუ ისინი მის ერთგულებას დაამტკიცებდნენ. შადიმან ბარათაშვილი შაჰს ლუარსაბ მეფის იმერეთიდან გადმოყვანას დაპირდა.

ლუარსაბი თეიმურაზთან ერთად იმერეთის მეფე გიორგისთან იყო თავმჯდომარე. შაჰ-აბასის მოთხოვნაზე - გაეცა თავისი სტუმრები, გიორგი მეფემ უარი შემოიტყა. აი, აქ გამოიჩინა თავი შადიმანმა და ლუარსაბი დაარწმუნა, რომ მას არაერთი ხიფათი არ მოელოდა, თუ შაჰთან გამოცხადდებოდა. მაგრამ აქ მეორე გარემოებაც არის გასათვალისწინებელი. ლუარსაბმა კარგად იცოდა, რომ თუ შაჰ-აბასის მოთხოვნას არ შეასრულებდა, იგი უმოწყალოდ ააოხრებდა მის ქვეყანას, ისევე, როგორც კახეთი გაანადგურა.

ლუარსაბი ეახლა შაჰ-აბასს. შაჰმა იგი ირანში წაიყვანა და იქ გამაჰმადიანება მოსთხოვა. ლუარსაბი მტკიცედ იდგა თავისი სარწმუნოებაზე, ვერც მუქარამ და ვერც ცრუ დაჟინებამ იგი ვერ გაგება. ქართლის თავდადებული მეფე გულაბის ციხეში გამოკეცეს, სადაც უფრო გვიან (1622 წ.) მშვილდის საბლით მოამთეს. ლუარსაბ II ქართულმა ეკლესიამ წმინდანად შერაცხა.

ქართლის მმართველად შაჰ-აბასმა გამაჰმადიანებული ბაგრაგ-ხანი დანიშნა. ბაგრაგ-ხანი დაუდ-ხანის შვილი იყო, გასპარსებულ-გაყიმილბამებული. იგი ნაკლებად იცნობდა საქართველოს ეთარებას, ამიტომ ქვეყნის მართვას თავი ვერ გაართვა, მას ქართლის თავადები, ფაქტობრივად, არ ემორჩილებოდნენ. ამავე დროს აქტიურად მოქმედებდა იმერეთში გადასევეწილი თეიმურაზი. მან არაერთხელ მიმართა დახმარებისათვის თურქეთს, ელჩობა გაგზავნა რუსეთში. შემოთავაზებულმა შაჰმა ჯაფარი უღანაშაული მძევლებზე იყარა - მან სამინლად აწამებინა თეიმურაზის ვაჟები-ლევანი და ალექსანდრე (1620 წ.)

1619 წელს ბაგრაგ-ხანი გარდაიცვალა და ქართლის მმართველად შაჰმა მისი ვაჟი სიმონ-ხანი დანიშნა. ახალგაზრდა სიმონ-ხანს უფრო ნაკლებად შეეძლო აშლილი ქართლის მართვა, ამიტომაც მას დამხმარედ ყიზილბაშთა ჯარი და მრჩეულად გამოცდილი გიორგი სააკაძე გამოაგანა.

გიორგი სააკაძე კარგა ხანია მიხვედრილი იყო, რომ ირანის მბრძანებელი მას თავისი მიზნების განხორციელებისათვის არ გამოადგებოდა, რომ პირობით, ყველაზე უფრო უბოროტესი მტერი ქართველი ხალხისთვის ეს მრისხანე შაჰი იყო, რომელიც თავისი სახელმწიფოს გაძლიერება-გაფართოებისა და თავისი ხელისუფლების განსამტკიცებლად საქართველოს ერთიან მოსიკობას არ მოერიდებოდა. პირადი განდიდებით დაბრძმებული ქართლის თავადები ძალაუნებურად ხელს უწყობდნენ ირანის შაჰის განზრახვის შესრულებას. საჭირო იყო მეტად ფრთხილი და წინდახედული მოქმედება, საჭირო იყო შაჰთან თვითონ მისი სიხლოვისა და ავტორიტეტის გამოყენებაც. გიორგიმ დაივიწყა თავისი უბოროტო შურადაცხყოფა და სცადა ქართლის თავადებთან შერიგება. ეს აუცილებელი იყო ქართლის ძალების გაერთიანებისათვის, აგრეთვე იმისთვის, რომ ქართლის დიდებულ თავადებს თვალები აეხილათ და მათი და მათი ქვეყნის ნამდვილი მომავალი დაენახათ. ეს განსაკუთრებით ძნელი შესასრულებელი იყო შაჰ-აბასის აგენტურის ფართო ქსელისა და მოლაღატე-რენეგატთა სიმრავლის ვითარებაში. ამით იყო გამოწვეული დიდი მოურავის მეტად ფრთხილი და თავდაჭერილი მოქმედება.



ლისიბონის „ა გრისას“ მონასტრის კელეღზე შესრულებული ფრესკა ქეთიყვის დედოფლის წამების სცენის გამოსახულებით.

საქართველოში ჩამოსვლის შემდეგ სიმონ-სანი მთლიანად გიორგი სააკაძის გავლენის ქვეშ მოექცა და ქართლის ფაქტობრივ მმართველად გიორგი სააკაძე იქცა. დიდმა მოურაგმა თაყისი მდგომარეობა უპირველეს ყოვლისა აჯანყების მომზადებისათვის გამოიყენა.

შაჰ-აბასს საქართველოდან მეტად შემამოფოთებელი ცნობები მოსდიოდა. კახეთის მმართველი ფეიქარ-სანი იცოვებინებოდა, რომ კახეთში მოსახლეობა ისევ მომრავლებულიყო. იქ დაბრუნებულიყო ცნობილი სარდალი და თავისუფლებისათვის დაულაღაი მებრძოლი, კახეთის 1615 წლის აჯანყების მეთაური, დავით ჯანდიერი და აჯანყებისთვის სამზადისს შესდგომოდა. ირანის წინააღმდეგ ერთიანი გამოსვლისათვის ფარულად ქართლიც იკრებდა ძალებს. შაჰმა კარგად იცოდა იმ მიმოწერის შესახებ, რასაც ქართველი პოლიტიკოსები რუსეთის სამეფო კართან აწარმოებდნენ, ხოლო რუსეთი დიპლომატიური შეგონებით ცდილობდა, დაერწმუნებინა ირანის შაჰი რომ მას აღარ შეევიწროებინა ქრისტიანული საქართველო. სიგყიერად შაჰ-აბასი რუსეთის მეფეს მეგობრობას ეფიციებოდა და არწმუნებდა, რომ მისი „მეფური უდიდებულესობის სიყვარულისათვის შაჰი აღარ დალაშქრავდა ივერიის ქვეყანას“, სინამდვილეში კი გადამწყვეტ ზომებს იღებდა, რომ ქართლ-კახეთი საბოლოოდ ამოეგდო.

შაჰ-აბასს არაფერად მოსწონდა რუსეთის მეფის შუამავლობა მის კარზე გყვედ მყოფი ქეთიყვან დედოფლის საქართველოში დაბრუნების შესახებ. მან ქართველ დედოფალს კატეგორიულად მოსთხოვა გამაჰმადიანება, მაგრამ, რადგან მტკიცე უარი მიიღო, 1624 წლის 12 სექტემბერს საჯაროდ აწამებინა. მას რკინის მამუბით ხორცი დაავლიჯეს და გახურებული შანთებით დაღაღეს. დედოფლის გაუგესელობამ და თავდაღებამ შაჰ-აბასისთვის საწინააღმდეგო

შედეგი გამოიღო. ქეთევანის წამებამ ქართველი ხალხი სულიერად კი არ გაგება და შეაშინა, პირიქით, კიდევ უფრო განამტკიცა და ყიზილბაშების წინააღმდეგ შეურიგებლად განაწყო. ქეთევანის სახელი მოელს მამინდელ მსოფლიოს მოედო. მისი წამების ამსახველი სცენები თვით შორეული ლისაბონის „ა გრასას“ მონასტრის კელლებზედაც კი გამოასახეს.

მარტყოფისა და მარაბდის ბრძოლები

1624 წლის ბოლოს შაჰმა გიორგი სააკაძე და მისი ცოლისძმა, უძლიერესი თავადი ზურაბ არაგვის ერისთავი, ირანში გაიწვია. ირანის შაჰს საქართველოში გამოსაგზავნად განემზადებინა უზარმაზარი არმია, რომელსაც ევალე-ბოლა ქართლ-კახეთის საბოლოო ამოგდება, მოსახლეობის ფიზიკური მოსპობა ან ირანში გადასახლება. ამ ბრძანების შესრულება შაჰმა თავის მთავარ-სარდალს ყარჩიხა-ხანს დააყალბა. მას მრჩევლად გიორგი სააკაძე დაუნიშნა, თუმცა ფრთხილი და ვერაგი შაჰი მოურავს მაინც ბოლომდე ვერ ენდობოდა და თავისთან მძლეველად დაიგოვა მისი უმცროსი ვაჟი პაატა.

1625 წლის აღრე გაზაფხულზე ყიზილბაშთა 60000-იანი არმია ქართლში შემოვიდა და მუხრანის ველზე დაბანაკდა. გადაწყვეტილი იყო, რომ აქ მოგყუებით მოეწვიათ კახელი აზნაურები და ვერაგულად გაეწყვიტათ, მაგრამ ყიზილბაშებს ეს განზრახვა ჩაეშალათ. კახელები მოსალოდნელი საფრთხის შესახებ ვიდაცამ გააფრთხილდა. ყარჩიხა-ხანმა ეჭვი გიორგი სააკაძეზე აიღო და ეს შაჰსაც შეატყობინა. შაჰმა გამოგზავნა ბრძანება გიორგი სააკაძის მოკვლისა და ქართლის სასწრაფოდ აყრის შესახებ. ეს ფირმანი შემთხვევით გიორგი სააკაძეს ჩაუვარდა ხელთ და ამან დიდი სამსახური გაუწია აჯანყების აუცილებლობაში ქართლის თავადების დასარწმუნებლად. ამ დროს ყიზილბაშთა ჯარის დიდი ნაწილი კახეთისა და ქართლის საზღვართან, მარტყოფის ველზე იყო დაბანაკებული. იქ იმყოფებოდა მათი სარდლობა და თვითონ გიორგი სააკაძეც თავისი 4 მხლებლითურთ. ამათ შორის იყო მისი უფროსი ვაჟი ავთანდილი.

შეთანხმებისამებრ, მტრის ბანაკზე თავდასხმა ზურაბ ერისთავს უნდა მოეწყო, ხოლო თვითონ დიდი მოურავი მტრის ბანაკში იმოქმედებდა. ხარება დღე (25 მარტი, ახალი სტილით 7 აპრილი) თენდებოდა. ყიზილბაშთა მძინარე ბანაკს აჯანყებულ ქართველთა რაზმები ფრთხილად მიუახლოვდნენ. როდესაც განგაში დასცეს, გიორგი სააკაძე თავისი მხლებლებით მთავარსარდლის კარავთან გამოცხადდა. აქვე თავი მოიყარეს ირანელთა სარდლებმა და იქ, ყიზილბაშთა სარდლებისა და საომრად გამზადებული ჯარის თვალწინ გიორგი სააკაძემ შუბით განგმირა ცხენზე შესაჯდომად გამზადებული ყარჩიხა-ხანი. სააკაძის თანამებრძოლები სარდლებს დაერივნენ. ამასობაში აჯანყებულმა ქართველებმა ზურაბ ერისთავის მეთაურობით მტრის ბანაკს შეუტყეს და დაბნეული და უსარდლოდ დარჩენილი ყიზილბაშთა ჯარი დაუნდობლად გაანადგურეს. ბრძოლა მთელ დღეს გაგრძელდა. ყიზილბაშთაგან გაქცევით მხოლოდ 3000-მა კაცმა უშველა თავს.



ქართველი მეომრის შეიარაღება (XVII ს.)

ვაეს, პაატას თავე მოკვეთეს და „მოლაღაგე“ გიორგი სააკაძეს გამოუკვამუნეს... შაჰ-აბასმა ახალი არმია განამზადა, რომლის სათავეში თავისი სიძე, ისა-ხან ყორჩიბაში ჩააყენა და საქართველოში გამოსისტკმრა. ირანელთა არმია იმავე 1625 წლის ივნისის ბოლოს საქართველოში შემოვიდა და მდ. ალგეთის ხეობაში, მარაბდის ველზე დადგა. ქართველთა 20-ათასიანი ჯარი კოჯორ-გაბახმელას მიდამოებში იყო დაბანაკებული.

სამხედრო თათბირზე, რომელიც ბრძოლის წინ ქართველთა ბანაკში გაიმართა, თავადებმა ყველაფერი ილონეს იმისათვის, რომ სააკაძე საერთო ხელმძღვანელობიდან ჩამოეშორებინათ. მთავარსარდლობა პატივმოყვარე თეიმურაზ მეფემ იკისრა. თავადებმა არც მოურავის მიერ შემოთავაზებული გეგმა მიიღეს. დიდი მოურავი ითვალისწინებდა მტრის მრავალრიცხოვნობას, მათ უკეთ შეიარაღებას, თანაც იმ მნიშვნელოვან ფაქტორს, რომ მოწინააღმდეგე შეჩვეული იყო გაშლილ ადგილზე და დიდ სიციხეში ბრძოლას და მოითხოვდა, რომ მტრის შემოგევისთვის დაეცადათ და ყიზილბაშები შემოეგყუებიანათ კოჯორ-გაბახმელას ვიწრო ხეებიან მიდამოებში, სადაც მათ არ ექნებოდათ მთელი ძალების გაშლის და არტილერიის თავისუფალი გამოყენების საშუალება. ეს სავესებით გამართლებული და გონივრული გეგმა იყო, მაგრამ თავადები, განსაკუთრებით, ბარათაშვილები დაჟინებით მოითხოვდნენ მტრის წინააღმდეგ ბრძოლის დაუყოვნებლივ დაწყებას.

გადაწყდა, ბრძოლა მტრისთვის მეორე დღესვე გაემართათ. ქართველთა ლაშქარი იმავე დამით მარაბდის ველზე დაემუა და მტრის პირისპირ სამხედრო წყობით განლაგდა.

ბრძოლა მარაბდის ველზე 1625 წლის 1 ივლისს მოხდა. მიუხედავად ქართველთა ჯარის უმაგალითო თავდალებისა და თავდაპირველი წარმატებისა, ბრძოლა მაინც ქართველთა დამარცხებით დამთავრდა. ბრძოლის ბედი მტრის

დღმა მოურავმა სულის მოთქმის საშუალება არ მისცა მტერს. თბილისს დაეცა, ქალაქი აიღო, ციხეს კი ალყა შემოარტყა. სიმონ-ხანმა გაქცევით უშეუღლა თავს. სააკაძე მურაბთან ერთად კახეთში გადავიდა და ფეიქარ-ხანს დაეღვენა. კახეთი ერთიანად გაწმენდილ იქნა შემოსახლებული თურქმანებისაგან. აქედან გიორგი სააკაძე განჯა-ყარაბაღში ჩაყენებულ ყიზილბაშთა ჯარს დაეცა და სასტიკად დაამარცხა. გამარჯვებულმა ქართველებმა ქართლ-კახეთის მეფედ თეიმურაზი მოიწიეს.

ცნობამ ქართლ-კახეთის აჯანყების შესახებ შაჰ-აბასს თავებარი დასცა. აქამდე მას ასეთი დამარცხება არსად განუცადა. გააფთრებული შაჰის ბრძანებით სააკაძის

მრავალრიცხოვნობამ, ფეოდალური ლაშქრის უღისციქონლობამ და ქართველთა შედარებით ცუდმა შეიარაღებამ გადაწყვიტა. გამართულა გიორგი სააკაძის გაფრთხილება...

მგერს ძვირად დაუჯდა მარაბდის ბრძოლაში „გამარჯვება“. ყიზილბაშებმა ბრძოლის ველზე 14 ათასი მოკლული დატოვეს, ქართველთაგან კი 9000 დაიღუპა. სამშობლოსთვის თავი დასდეს ქართველთა სარდალთაგან დაეით ჯანდიერმა, თეიმურაზ მუხრანბაგონმა, ალათანგ სერხეულიძემ, ბაადურ ციციშვილმა, ეპისკოპოსებმა რუსთველმა და ხარჭიშნელმა. ბრძოლის ველზე დაეცა 9 ძმა სერხეულიძე, 9 მამაბელი, 7 ჩოლოყაშვილი და სხვა მრავალი. განსაკუთრებით გლეხობა დაზარალდა. ისინი ქვეითად იბრძოდნენ და ბრძოლის უელიდან სწრაფად გაცლის სამუალება არა ჰქონდათ.

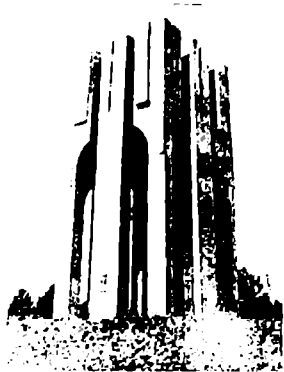

ძველამქვირთა მარაბდის ბრძოლის გმირთა უკვდავსახეობა

ათი დღის განმავლობაში აკავებდნენ უკანდახეული ქართველები მგერს კოჯორ-გაბახმელას ეიწროებში და არ აძლევდნენ ქვეყნის შუაგულში შემოჭრის საშუალებას, რათა მოსახლეობას გახიზნა მოესწრო. ერთ-ერთი ასეთი შემოტევის დროს სააკაძემ საარაკო გვირობა ჩაიღინა. მან 60 კაცით მგერის 700 ჯარისკაცი გაწყვიტა. მთელ ქართლში პარტიზანული ბრძოლები გაჩაღდა, რომლის ორგანიზატორი და ხელმძღვანელი გიორგი სააკაძე იყო. ერთ-ერთ ბრძოლაში, რომელიც ქსნის ხეობაში გაიმართა მან 12 000 ყიზილბაშში ამოხოცა.

მგერმა მაინც შეძლო თბილისისა და მისი მიდამოების დაკავება, მაგრამ იგი იმდენად იყო დაზარალებული, რომ შაჰის მთავარი დაეალების - ქართლ-კახეთის მთლიანი მოთხრის - შესრულება აღარ შეეძლო. სააკაძე მაინც იძულებული გახდა თავისი ამალით სამცხეში და შემდეგ იმერეთში გადასულიყო. იმერეთის მეფემ იგი დიდი პატივით მიიღო ქუთაისში და ყიზილბაშთა წინააღმდეგ ბრძოლაში მხარდაჭერა აღუთქვა.

ბაჭალეთის ბრძოლა და გიორგი სააკაძის დაღუპვა

შაჰ-აბასის ვერაგული გეგმების ჩაშლის შემდეგ მან შეეცალა თავისი პოლიტიკა და ქართველთა შორის განხეთქილების ჩამოგდება სცადა. რადგანაც საქართველოს ერთიანად მოსპობის საფრთხე განეღდა, ქართლის თავადები შაჰთან შერიგების გუნებაზე დადგნენ. შაჰმა თვით თეიმურაზთანაც გამართა მოლაპარაკება. იგი მას მეფედ ცნობას აღუთქვამდა, თუ ქართველთა განმათავისუფლებელი ბრძოლების მეთაურს, გიორგი სააკაძეს, მოიშორებდა.

1626 წლის გაზაფხულზე სააკაძე თავისი მომხრეებით ქართლში გადმოვიდა და ყიზილბაშთა წინააღმდეგ ბრძოლა განაახლა. მისი ქართლში არყოფნისას აქ ვითარება არსებითად შეცვლილიყო. ბევრი თავადი უკვე მგერის მხარე-

მე გადასულიყო, მათ შორის მისი ცოლისძმა მურაბი და მისი სიძე იასე ქსნის ერისთავი. ქართლში ანარქია და სრული განუკითხაობა სუფევდა. სააკაძემ უკან მაინც არ დაიხია. მან სცადა ისევ თავის მხარეზე გადმოეყვანა ეს ძლიერი თავადები, ხოლო ვინც ამ მხრივ სანდო არ იყო, მათ წინააღმდეგ დაუნდობელი ბრძოლა წამოიწყო. მან აიღო გორის ციხე და ქართლის დიდი ნაწილი ყიზილბაშთაგან ვაჭმინდა. ქართლ-კახეთის სათავეში კელაე თეიმურაზ I იდგა, მაგრამ, ფაქტობრივად ქვეყანას დიდი მოურავი განაგებდა. უცხოელები მას სცნობდნენ ქვეყნის მეთაურად და ელჩებსაც მას უგზავნიდნენ. ეს არაფრად მოსწონდა პატივმოყვარე და ეჭვიან თეიმურაზს და მალე მათ შორის უნდობლობა და მტრობა ჩამოვარდა. ამას ყოველმხრივ ხელს უწყობდნენ ქართლის დიდებული თავადები. გიორგი სააკაძის მოწინააღმდეგეთა ბანაკში კელაე გადავიდა მურაზ ერისთავიც, რომლის მტაცებლურ მადას დიდი მოურავის მტკიცე ხელი ზღუდავდა. სპარსელი ისგორიკოსი ისკანდერ მუნში პირდაპირ მიუთითებდა, რომ „ერთი ჯგუფი დიდებულებისა და თავადებისა მასზე უფრო მაღალი გვარისა იყო, მათ სძაგდათ მოურავის ბაგონობა და უფროსობა“. ასეთ ვითარებაში გიორგი სააკაძემ იმერეთის მეფეს გიორგის მიმართა და აღმოსავლეთ საქართველოში მისი მემკვიდრის გამეფება გადაწყვიტა. ამით ფაქტობრივად მთელი საქართველო გაერთიანდებოდა და სააკაძის ოცნებას ყრთები შეესხმებოდა. სააკაძის მომხრეებსა და თეიმურაზის მომხრეებს შორის ბრძოლა გარდაუვალი შეიქნა.

1626 წლის გვიან შემოდგომით ბაზალეთის ტბასთან გიორგი სააკაძე შეეცა თეიმურაზ I-ის ჯარს, მაგრამ დამარცხდა და იძულებული გახდა თავის მომხრეებთან ერთად ამჯერად ოსმალეთში გადახევილიყო. ეს იყო სააკაძის პოლიტიკური მისწრაფებებისა და იდეების საბოლოო მარცხი. ამასთან დაკავშირებით აკად. ნ. ბერძენიშვილი წერდა: „ჩაიშალა ის დიდი საქმე, რომელსაც სააკაძემ თავისი უზარმაზარი ენერჯია შეაღია და ურომლისოდაც საქართველოს გაერთიანება-გაძლიერება შეუძლებელი იყო“.

ოსმალეთში გადახევილ დიდ მოურავს, როგორც შაჰის წინააღმდეგ შეურიგებელ მებრძოლს, სულთანნი დიდი პატივით შეხედა და მას სამმართველოდ ჩააბარა ერთ-ერთი უდიდესი პროვინცია - ყარაბაღის ანუ იკონიის ოლქი. მან ხელახლა მიიღო მაჰმადიანობა და სულთნის სამსახურშიც დიდი სახელი მოიხვეჭა. გიორგი სააკაძემ ირანის წინააღმდეგ არაერთ ბრძოლაში მიიღო მონაწილეობა და დიდი გამარჯვებაც მოიპოვა, მაგრამ მისი ოცნება მაინც კელაე საქართველოში დაბრუნება და თავისი მიზნის განხორციელება იყო. იგი საბოლოოდ დარწმუნდა, რომ ამ საქმეში მას ოსმალეთის ძალები არ გამოადგებოდა. შაჰ-აბასის გარდაცვალების (1629 წლის იანვარი) შემდეგ ირანის შაჰის კარზე ვითარება შეიცვალა და იქ უკვე პირველკა-



თეიმურაზ I და დედოფალი მარეშან. კასტელის ალბომიდან.

ცობდა გიორგი სააკაძის მიერ დაწინაურებული და პატივდებული ხოსრო-მირზა. საქართველოში დაბრუნებით თითქოს ახალი პერსპექტივები ისახებოდა, მაგრამ მოურავს განზრახვა შეუტყვეს და დააპატიმრეს. ოსმალეთის დიდმა ემბირმა ხუსრე-ფაშამ, რომელსაც შურის გამო გიორგი სააკაძე მეტად სძულდა. ამ საბაბით დიდი მოურავი სიკვდილით დასაჯა.

აი, როგორ აგვიწერს ამ ამბავს თურქი ისტორიკოსი მუსტაფა ნაიმა: „მოურავს, მის შეილსა და ხელქვეითებს ბორკილები დაადევს და საფარის თვის მეთოთხმეტე დღეს (1629 წლის 3 ოქტომბერს) ქალაქ ქალაბს (ალეპოს) მოიყვანეს... მოურავი სპეციალ-წვერიანი, საშუალო განის მოხუცი, ხელმებორკილი და ყვითელ ხალათიან-ყელი ცხენზე დაესვათ. დიდმა ემბირმა გასცა ბრძანება თავი მოეკეთათ მოურავისა, მისი შეილისა და მასთან მყოფი ორმოცი-ორმოცდაათი მისი ხელქვეითისათვის. ჯერ მოურავის, მერე მისი შეილის და შემდეგ დანარჩენი მისი ხელქვეითების თავები მიწაზე გააგორეს. ხუსრე-ფაშა სისხლისმოყვარული და მუხანათი კაცი იყო. მხოლოდ და მხოლოდ იმიტომ, რომ სისხლის დაღერა ეწადა, მან ხონთქრისათვის შეუტყობინებლად, ვითომ-და მოურავი საქართველოში წავაო, მოჰკლა ასეთი გმირი მოხუცი, რომელსაც ეგოდენ დიდი დამსახურება ჰქონდა... ასეთი ღონისძიებით ხუსრე-ფაშამ სპარსეთის შაჰს შური აძიებინა მოურავზე...“

ასეთი ღირსეული და სახელოვანი კაცის სიკვდილით დასაჯა უდიდესი მუხანათობა“, - წერდა თითქმის დანანებით თურქი მემბაგინე.

თეიმურაზ I - ქართლ-კახეთის მეფე

საქართველოდან გიორგი სააკაძის განდევნის შემდეგ მეტისმეტად განდიდდა ზურაბ ერისთავი. იგი თეიმურაზსაც აღარ ემორჩილებოდა და მის საპირისპიროდ წინ წამოსწია სიმონ-ხანი. როგორც მემბაგინე შენიშნავს, „ესრეთ იყო წადილი ზურაბ ერისთავისა, რათამცა ბატონი თეიმურაზ კახეთსა ზედა უფლობდეს და სეიმონ მეფე ქართლსა ზედა და თვითონ ორთავე ზედა კადრებდეს და ვერარას მოქმედებდნენ თვინიერ მისსა“.

თეიმურაზმა მაინც შეძლო ზურაბ ერისთავის თავის მხარეზე გადაბირება და 1630 წელს სიმონ-ხანი ღალატით მოაკვლევინა, შემდეგ კი თვითონ ზურაბიცი მოიშორა თავიდან. ზურაბის მოკვლით მან შაჰის კარის წინამძეც იმართლა თავი და იგი ქართლ-კახეთის მეფედ დაამტკიცეს (1631 წლის 14 მაისს).

თეიმურაზი ქართლში თავს მყარად მაინც ვერ გრძნობდა, ამიტომ აქ მმართველობაში გარკვეული ცვლილებების გატარებას შეუდგა. მეფემ ქართლის თავადების თვითნებობის შემლუღვა დაიწყო და თავის დასაყრდენად კახეთის თავად-აზნაურობა გამოიყენა. იგი მაღალ თანამდებობებზე, ქართლის თავადების საპირისპიროდ, თავის ერთგულ კახელებს აწინაურებდა, ეს კი ქართლის დიდებული თავადების უკმაყოფილებას იწვევდა.

თეიმურაზი უფრო შორს წავიდა. იგი ირანის ახალი შაჰის წინააღმდეგ დიდ შეთქმულებაში ჩაერთო. მან ჯერ კიდევ 1626-1628 წლებში დასაყრდენ ევროპაში გაგზავნა თავისი ელჩი ნიკოლოზ ჩოლოყაშვილი (ევროპაში მას ნიკი-



ქართლ-კახეთის მეფე თეიმურაზ I და
ლე კასტელი.

ფორე ირბახის სახელით იცნობდნენ), რომელსაც ესპანეთის მეფესთან, ფილიპე IV-თან და რომის პაპთან, ურბანოს VIII-თან, ასევე ევროპის სხვა ხელისუფლებთან გარკვეული პოლიტიკური კავშირი უნდა შეეკრა. ესპანეთი ამ დროს თვითონ იყო დაინტერესებული ასეთი კავშირით. ირანმა ხომ პორტუგალიელებს (პორტუგალია 1581 წლიდან 1663 წლამდე ესპანეთის შემადგენლობაში შედიოდა) წაართვა კუნძული ორმუზბდი და განაგრძობდა ბრძოლებს სპარსეთის ყურიდან მათ საბოლოოდ გასაღევენად.

შაჰ-აბას I-ის გარდაცვალების (1629 წ. იანვარი) შემდეგ ირანის შაჰის კარზე ქართველების ორი პარტია დაუპირისპირდა ერთმანეთს. აქამდე იქ უდიდესი გავლენით სარგებლობდნენ ალავერდი-ხან უნდილაძის შვილები, ძმები უნდილაძეები; დაუდ-ხან უნდილაძე განჯა-ყარაბაღის ბეგლარბეგი იყო და ახლო ურთიერთობა ჰქონდა თეიმურაზ I-თან, მისი ძმა იმამყულიხან უნდილაძე კი იყო ფარსისა და სხვა მნიშვნელოვანი სპარსული პროვინციების განმგებელი და ირანის ჯარის ყულარაღასი, რომელსაც ევროპული წყაროები სამხრეთ-აღმოსავლეთ ირანის „ვიცე კოროლს“ უწოდებდნენ. ამ უკანასკნელთან იბრძებოდა შაჰ-აბასის ვაეიშვილი, რომლის გამეფებასაც უნდილაძეები ცდილობდნენ. მაგრამ 1629 წელს შაჰის ტახტზე აყენილ იქნა აბას I-ის შვილიშვილი სემი-მირზა, რომელმაც შაჰ-სეფი I-ის სახელი მიიღო. მის გამეფებაში დიდი როლი ითამაშა ქაიხოსრო ბატონიშვილმა ანუ ხოსრო-მირზამ, სიმონ I-ის ძმის დაუდ-ხანის უკანონო შვილმა, რომელსაც ისპაჰანის გარუღას თანამდებობა ეკავა. ამის შემდეგ ირანის შაჰის კარზე დიდად გაიზარდა ხოსრო-მირზას გავლენა და ავტორიტეტი. შაჰ-სეფი I მას ქართლის ტახტზე დასასმელად ამზადებდა. ყოველივე ამან დაძაბა ურთიერთობა უნდილაძეებსა და ხოსრო-მირზას შორის. არც ირანის ასალ შაჰს მოსწონდა ძმები უნდილაძეების ზომამზე მეტი განდიდება და მათი დამხობა გადაწყვიტა. ჯერ იყო და დაუდ-ხანი შეურაცხვეს და გააძევეს მეჯლისიდან. დაუდ-ხანი საქართველოში, თეიმურაზ I-თან გაიქცა. ამის შემდეგ თეიმურაზი და დაუდ-ხანი იწყებენ ერთობლივ მოქმედებას ირანის წინააღმდეგ.

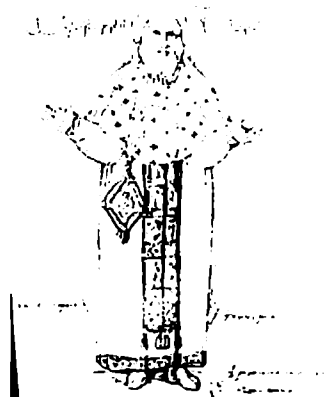

თეიმურაზ I-ის ელზი დასაღვლეთ ევროპაში ნიკოლოზ ჩოლოყაშვილი (ნიკოფორე ირბახი). კასტელის აღბრუნება.

1632 წელს თეიმურაზმა დაიხმარა იმერეთის ჯარი და განჯა-ყარაბაღი მოარბია. ამავე წლის დეკემბერში ქართველთა ჯართან ერთად სომხებიც გამოვიდნენ განძასარის სომეხთა კათალიკოსის მეთაურობით. თეიმურაზმა და დაუდ-ხანმა ირანის სხვა ამირებსაც მოუწოდეს შაჰ-სეფის წინააღმდეგ გამოსასვლელად და იმამყულიხანის კარზე მყოფი მისი შეიღობილის, ირანის შაჰობის კანონიერი მემკვიდრის, შაჰ-აბას I-ის ვაჟიშვილის გასამეფებლად. ეს ამბავი შაჰ-სეფისათვის ცნობილი გახდა. ამას გარდა თეიმურაზით უკმაყოფილო ქართლის თავადები ირანის შაჰს საიდუმლოდ აცემობინებდნენ: „თუ გინდათ საქართველოს დაეპატრონოთ, შირაზელი იმამყულიხანი უნდა მოიშორეთ, რადგან მთელი ქართველი ხალხის თვალები მისკენაა მიყრდობილი“. იმამყულიხანი შეიპყრეს და შეიღებთან ერთად საჯაროდ სიკვდილით დასაჯეს. შაჰს დაუდ-ხანის შეპყრობაც სურდა, მაგრამ თეიმურაზმა იგი არ გასცა. განრისხებულმა შაჰ-სეფიმ თეიმურაზი მეფობიდან გადაყენებულად გამოაცხადა და ქართლის მმართველად ხოსრო-მირზა გამოგზავნა. ამ უკანასკნელისადმი დიდი პატივისცემის ნიშნად მას სახელი შეუკვალეს და როსტომ-ხანი უწოდეს¹.



განჯის ბეგლარბეგი დაუდ-ხან უნდალაძე (კასტელი).

1633 წლის თებერვალში როსტომ-ხანი, ყიზილბაშთა დიდი ჯარით, რომელშიც ბლომად იყვნენ ირანში გადახვეწილი და გამაჰმადიანებული ქართველებიც, ქართლში შემოვიდა. თეიმურაზს ქართლის თავადების დიდმა ნაწილმა მხარი არ დაუჭირა და იგი იძულებული გახდა დასავლეთ საქართველოში გადასულიყო. ქართლი და კახეთი ყიზილბაშებმა დაიკავეს.

როსტომ-ხანის მმართველობა

როსტომი ქართლში წესრიგის დამყარებასა და თავისი ხელისუფლების განტკიცებას შეუდგა. ამას იგი მხოლოდ ყიზილბაშთა ჯარის დახმარებით ახერხებდა და მკაცრად უსწორდებოდა მოწინააღმდეგე თავადებს. მან მოაკვლევინა დათუნა არაგვის ერისთავი, თუმცა საერისთავოს დამორჩილება ვერ შეძლო. არაგვის ერისთავი გახდა დათუნას ძმა ზაალი. 1634 წელს ზაალ ერისთავმა, როსტომის მოწინააღმდეგე სხვა თავადებთან ერთად, ქართლ-კახეთის მეფედ კვლავ თეიმურაზი მოიწვია. თეიმურაზ მეფე ჯარით დეალეთის გზით, არაგვის ხეობაში გადმოვიდა, მაგრამ ქართლის დაკავება ვერ შეძლო. იგი კახეთში გადავიდა, გააძევა კახეთის ყიზილბაში განმგებელი სელიმ-ხანი და თავისი სამემკვიდრეო ქვეყანა კვლავ დაიკავა. ამის შემდეგ რამდენიმე ხანს კიდევ ებრძოდა როსტომს, მაგრამ ამ უკანასკნელს

1 როსტომი ცნობილი სპარსული ეპოსის „შაჰ-ნამეს“ ერთ-ერთი მთავარი პერსონაჟია. მისი სახელი ირანში გმირობისა და მამაცობის სიმბოლო იყო.

აზერბაიჯანიდან ყიზილბაშთა დამხმარე ძალები მოუვიდა და თეიმურაზი იძულებული გახდა როსტომ-ხანს შერიგებოდა. ირანის შაჰმაც თეიმურაზს „ათასი თუმანი თეთრი და ათასი თუმნის ხალათი“ გამოუგზავნა და კახეთის მეფედ ცნო.

მდგომარეობა მაინც არ იყო მყარი. თეიმურაზი ყველა სამუალებით კვლავ განაგრძობდა როსტომის წინააღმდეგ ბრძოლას. მან რუსეთსაც მიმართა დახმარების თხოვნით. 1638 წელს კახეთში რუსეთის დიდი ელჩობა ჩამოვიდა, მაგრამ სამხედრო დახმარების ნაცვლად მათ მხოლოდ საეკლესიო ნივთები და ეკლესიების მოსახატად საჭირო მოწყობილობა ჩამოიტანეს. ჩამოიტანეს აგრეთვე „ფიცის წიგნის“ ტექსტი, რომელიც თეიმურაზ I-ს უნდა განეხილებინა. 1639 წლის 23 აპრილს, ხანგრძლივი მოლაპარაკების შემდეგ, თეიმურაზ მეფემ ხელი მოაწერა ამ განახლებულ ხელშეკრულებას და ჯვარზე მოხვევით დაადასტურა რუსეთის მეფის ერთგულება. „ფიცის წიგნის“ შინაარსი აღრიხლელის. ალექსანდრე II-ის მიერ მიღებულის იდენტური იყო, მაგრამ ამ ხელშეკრულებამ როგორც აღრე, ისე ახლაც ვერაერთარი რეალური სარგებლობა ვერ მოუტანა კახეთის მეფეს.

1639 წელს ირანსა და ოსმალეთს შორის დაიდო ზავი, რომლის ძალითაც აღმოსავლეთ საქართველო ირანს ერგო, ხოლო დასავლეთ საქართველო — სამცხე-ოსმალეთს. თუ დასავლეთ საქართველო ოსმალებისადმი მხოლოდ ვასალურ დამოკიდებულებას აღიარებდა, სამცხე უშუალოდ ოსმალეთის სახელმწიფოს შემადგენლობაში მოექცეოდა და იქ საბოლოოდ ოსმალური ადმინისტრაცია და სოციალურ-ეკონომიკური წყობა ანუ „ოსმალთა“ დამყარდებოდა. ამის შემდეგ ირანის ხელი აღარ მიუწვდებოდა საქართველოს ამ ნაწილზე. ეს ზავი 1723 წლამდე აღარ დარღვეულა.

როსტომ ხანმა თანდათანობით განიმტკიცა თავისი ხელისუფლება ქართლში. მის წინააღმდეგ კვლავ არაერთი შეთქმულება მოეწყო, მაგრამ მთელი რიგი ღათობებისა და მოწინააღმდეგეებისადმი ლმობიერი მოპყრობით მან თავის მხარეზე გადაიბირა თეიმურაზის მომხრე გავლენიანი თავადები, მათ შორის შააღ-ირაკის ერისთავი, იოთამ ამილახვარი და სხვ. ისინი შაჰის კარზე გაგზავნეს. შემორჩევილები ქართლის თავადები ირანში დიდი პატივით მიიღეს, დიდადაც დააჯილდოვეს და გაამაჰმადიანეს. თეიმურაზს ქართლში თანდათან ჩამოეცალნენ მომხრეები. ბოლოს, 1648 წელს როსტომი ყიზილბაშთა და ქართლის თავადთა ჯარით კახეთში გადავიდა და თიანეთთან გამართულ ბრძოლაში თეიმურაზი სასტიკად დაამარცხა. ყიზილბაშთა მეორე ჯარი ქიზიყში შეიჭრა. აქ კახელთა ჯარს თეიმურაზის ვაჟი დავითი (დათუნა) ხელმძღვანელობდა. აქაც გამარჯვება ყიზილბაშებს დარჩათ და თეიმურაზის ერთადერთი მემკვიდრე, დავით ბატონიშვილი ბრძოლაში დაიღუპა. თეიმურაზს ისლად დარჩენოდა, რომ როსტომ ხანისათვის შეწყალება ეთხოვა. როსტომმა დიდი გულმონწყალება გამოიჩინა. მან თეიმურაზს იმერეთში გადასაბარებლად ცხენ-ჯორიყ კი გაუგზავნა და გამცილებლად კათალიკოსი ქრისტეფორე გაატანა. კახეთის მეფე იმერეთში, თავის სიძესთან, მეფე ალექსანდრე III-თან შეიხიზნა. თეიმურაზის გაძევებით კმაყოფილმა ირანის შაჰმა კახეთიც სამ-

მართველოდ როსგომ ხანს გადასყა. ამის შემდეგ ქართლ-კახეთში მშვიდობა დამყარდა, რაც ასე აუცილებელი იყო ქვეყნის ეკონომიკური და სამეურნეო აღორძინებისათვის.

როსგომ ხანის საბოლოო გამარჯვება ძირითადად იმან განაპირობა, რომ მან, ფაქტობრივად „ქართველობას“, ე. ი. ქართულ სოციალურ-ეკონომიკურ სისტემას ბრძოლა არ გამოუცხადა. მის მიერ გაგარებული ღონისძიებანი ქართულ საზოგადოებრივსა და სამეურნეო წყობას არ შეხებია. აქ ყველაფერი უცვლელი დარჩა. მან მხოლოდ ქართლის სახელმწიფო აპარატი გარდაქმნა ყიზილბაშურ ყაიდაზე. სახელმწიფო მოხელეთა ქართული სახელები სპარსულით შეცვალა. მაგალითად, მსახურთუხუცესი ამიერიდან ყორჩიბაშად იწოდებოდა, მეფის მკეცი რაზმის უფროსი, მონათუხუცესი - ყულარადასად, ჩუნჩარეხი - სუფრაჩად, მანდაგურთუხუცესი - ემიკადასად, მანდაგური - სოჰბათიასაულად, შესტუმრეთუხუცესი - მეჰმანდარად, მწერალი - მუშირბად, ეკიბი - მეითარად და ა. შ.

როსგომმა სპარსეთიდან ღიდი რაოდენობით ჩამოიყვანა იქ მყოფი გამაჰმადიანებული ქართველები. როგორც აკად. ნ. ბერძენიშვილი შენიშნავდა: „ამ გზით სპარსულ-ყიზილბაშური წესები, მზე-ჩვეულებები ფართოდ იკიდებდნენ ფეხს ქართულ ფეოდალურ საზოგადოებაში. სპარსულ-თურქული ენები ქართველ ფეოდალთა სამეჯლისოდ სასაუბრო ენებად იქცნენ, მმართველობაში ფეხი მოიკიდეს სპარსულ-ყიზილბაშურმა ინსტიტუტებმა. სპარსულ-თურქული საერო პოეზია უცილობლად გაბატონდა ქართველ ფეოდალთა წრეებში. ქართული წიგნის სამკაული სპარსული მხატვრობა შეიქნა. სპარსულმა ხუროთმოძღვრებამ ქართული ეკლესიების მშენებლობაშიც კი გაიკაფა გზა. სპარსულ-თურქულმა სამოსელმა ქართული ფეოდალური სამოსელი შეცვალა“. ასე, თანდათანობით ქართლში გზას იკაფავდა სპარსული გავლენა. როგორც აღნიშნულია ქართლის ცხოვრებაში: „ამათით შეერიათ ქართველთა განცხრომა, სმა-ჭამა ყიზილბაშური, სიძეა, მრუშება, გყუილი, ხორცი-განსუენება, აბანო, კეკლუცობა უგვანო, მეჩანგე, მეოსანი, რამეთუ ამათ საქმეთაგან მოქმედთაგან კიდე არავის სცემდნენ პატივსა და მიდრკენ, ვიდრე მღვდელ-მთავარნიცა და პყოფდნენ უჯეროთა“.

სპარსულ-ყიზილბაშური გავლენის ასეთი მრდის მიუხედავად ქართლის სამეფოში დადებითი ძვრებიც შეიმჩნევა. ჯერ ერთი, ქვეყანაში ყიზილბაშთა რბე-

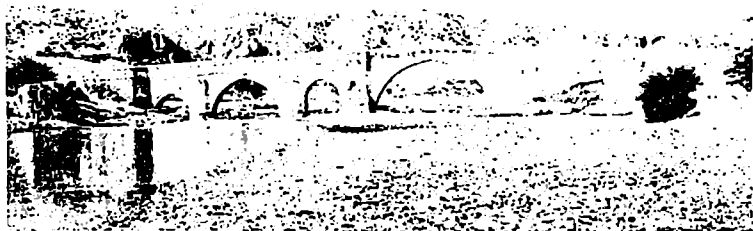

როსგომ-ხანის მიერ აგებული ხიდი მდინარე ხრაშქე (წითელი ხიდი).

ვა-თარეში შეწყდა, ამან გამოიწვია ქვეყნის მეურნეობის განვითარებისთვის ნორმალური პირობების შექმნა, როსტომ მეფის ხელისუფლებაც ყოველმხრივ ხელს უწყობდა ქვეყნის სამეურნეო დაწინაურებას, კაჭრობა-ხელოსნობის განვითარებას. ამ დროს გაყვანილ იქნა და კეთილმოეწყო გზები, აგებულ იქნა ქარვასლები, ხილები, წესრიგი დამყარდა გზებზე, გამოცოცხლდა საქალაქო ცხოვრება, ამენდა ახალი ქალაქებიც. მაგალითად, მდ. თეძამზე, როსტომ მეფის ბრძანებით, ამენდა ახალი ქალაქი - „მეფის ქალაქი“, მდ. ხრამზე ამენდა კეთილმოწყობილი ხიდი („წითელი ხიდი“). გაცხოველდა ირანის ქალაქებთან ვაჭრობა. საეაჭრო ურთიერთობა აღდგა დასავლეთ ევროპასთანაც.

ქართლის ქალაქებს შორის განსაკუთრებული აღმავლობა დაეცყო თბილისს, რომლის მოსახლეობამაც ამ ხანებში უკვე 20000-ს მიაღწია. ასევე დაწინაურდნენ ქართლის სხვა, შედარებით მცირე ქალაქებიც: გორი, სურამი, ალი, ცხინვალი, ახალდაბა, ახალგორი და სხვ.

XVII საუკუნის 40-იან წლებში ქართლში აღადგინეს ან ახლად გაიყვანეს არხები: ლიახვის, ძევის, გყურის, კარაღეთის, გარეჯის, თორგიშის და სხვ. დაიწყო ზოგიერთი გაუკაცრიელებული სოფლების ხელახალი დასახლება. მაგალითად, საყაფლანიშილოში ხელახლა დასახლდა 60-ზე მეტი სოფელი. ყოველივე ამას ის დადებითი მნიშვნელობაც ჰქონდა, რომ ქვეყანას საშუალება მიეცა ძალები მოეკრიბა მომავალი განმთავისუფლებელი ბრძოლებისათვის.

პოლიტიკურად როსტომი ირანის შაჰის მოადგილედ, „ეალიდ“ ითვლებოდა. ირანში სულ ოთხი ვალი იყო: არაბისგანის, ლურისგანის, გურჯისგანისა და ქურთისგანის. ირანის პროვინციების განმგებელ ბეგლარბეგებისა თუ ხანებისაგან განსხვავებით, ვალის მეტი დამოუკიდებლობა ჰქონდა. ისინი ადგილობრივი დინასტიების წარმომადგენლები იყვნენ და შაჰის კარზე დიდი უფლებებით სარგებლობდნენ. ვალი მონაწილეობდა შაჰის გახტვებულ კუროსხევის ცერემონიალში, ჰქონდა ინვენსტიგურის ნიშნები, ეძლეოდა ჯამაგირი და სხვ. სამაგიეროდ, ევალებოდა შაჰის სასარგებლოდ ხარკ-მისართმეელის გამოღება და შაჰის ლაშქრობაში მონაწილეობა. მის მეთვალყურედ გამოყოფილი იყვნენ შაჰის განსაკუთრებული მოხელეები (ეაზირი, მუსტოფა, მუნში). ქართლის ციხეებში (თბილისში, გორში, სურამში და სხვ.) ყიზილბაშთა გარნიზონები იდგა. რა თქმა უნდა, ვალი მაჰმადიანი უნდა ყოფილიყო. პირადად როსტომი გამორჩეული პატივისცემითა და გავლენით სარგებლობდა ირანში. საქართველოში როსტომს გრადიციულად მეფეს უწოდებდნენ.

გამეფების პირველ წელსვე როსტომმა ცოლად ითხოვა სამეგრელოს მთაერის, ლევან II დადიანის და - მარიამი. ამ ქორწინებას გარკვეული პოლიტიკური შინაარსი ჰქონდა. კერძოდ, ამ გზით დასავლეთ საქართველოს ეს განდილებული მთაერი ირანს დაუკავშირდა. ირანის შაჰმა მას როსტომის ხელით 50000 მარჩილი გადასცა, თან ყოველწლიურად ჯამაგირი - 2000 თუმანი გაუჩინა. ირანთან და როსტომ-ხანთან კავშირმა დიდად შეუწყო ხელი ლევან II დადიანის შემდგომ გაძლიერებას.

მარიამ დედოფალი ქვეყნის მართვა-გამგებლობაში აქტიურ მონაწილეობას იღებდა. იგი, როგორც ქრისტიანი, დიდ მზრუნველობას იჩენდა ქრისტიან-

ნული ეკლესიისადმი, მფარველობდა ქართულ მწიგნობრობას, მეკადინეობდა დანგრეული ან დაზიანებული ეკლესია-მონასტრების აღსადგენად, მისი ბრძანებით გადაიწერა „ქართლის ცხოვრება“. მას როსტომთან შეილი არა ჰყოლია, ამიგომ ბოლო წლებში მწეავედ დადგა სამეფო ტახტის მემკვიდრეობის საკითხი. 90 წელს მიღწეულ როსტომს ქვეყნის მართეუ-გამგეობა უკვე აღარ შეეძლო, ამიგომ მან იშეილა ბაგრატიონთა გვერდითი შტოს წარმომადგენელი ვახტანგ მუხრანბატონი და გაგზავნა ყაენის კარზე მის მემკვიდრედ დასამტკიცებლად. ვახტანგი იქ გაამაჰმადიანეს და შაჰნავაზ ხანი უწოდეს. როსტომ ხანი 1658 წელს გარდაიცვალა. იგი ირანში, ყუმს წაასვენეს დასაკრძალავად, ქართლის მეფედ კი ვახტანგ V (შაჰნავაზი) გამოგზავნეს.

სახალხო აჯანყება კახეთში 1660 წელს

იმერეთში გადახეწილ თეიმურაზ მეფეს ფარ-ხმალი არ დაუყრია. მან სცადა შეეკავშირებინა დასაყლეთ საქართველოს მეფე-მთაერები და გაერთიანებული ძალით დაეწყო ახალი განმათავისუფლებელი ომი ირანის წინააღმდეგ. იგი დიდ იშელს ამყარებდა რუსეთის დახმარებაზე. 1649 წელს თეიმურაზმა დაითანხმა თავისი სიძე, იმერეთის მეფე ალექსანდრე III და ერთობლივი ელჩობა გააგზავნა რუსეთში. 1651 წელს ალექსანდრე იმერეთის მეფემ რუსეთის ერთგულების ფიცე მიილო. მაგრამ ამას ქართული მხარისთვის სასურველი შედეგი არ გამოუღია, პირიქით, ირანის შაჰს შეგისმეტად აღიზიანებდა ის, რომ რუსეთი ერეოდა კაეკასიის ამბებში და ყველა ღონისძიებით ცდილობდა, არ დაეშეა რუსეთის შემოღწევა ამიერკაეკასიაში. ირანის შაჰი განსაკუთრებით შეამფოთა თეიმურაზ I-ის მიერ 1653 წელს თავისი შეილიშვილის, ერეკლე ბატონიშვილის რუსეთში გაგზავნამ. იგი შიშობდა, რომ მოსკოვი ამ ბატონიშვილის კახეთში გამეფებას შეეცდებოდა. ამიგომ სასწრაფო ზომებს მიმართა.

1656 წელს როსტომ-ხანს ჩამოართვეს კახეთი და იგი სამართავად განჯის ხანს, სელიმს გადასცეს. შაჰი კახეთში „ყიზილბაშობის“ დამყარებას აპირებდა. ქართველი პოლიტიკოსები და, უპირველეს ყოელისა, თეიმურაზი ამ საფრთხეს კარგად ხედავდნენ. საფრთხე იგრძნო კახეთის მოსახლეობამაც. თვით ყიზილბაშების მხარეზე გადასული და გამაჰმადიანებული ქართველი ფეოდალებიც კი წინ აღუდგნენ ირანის შაჰის ამ განზრახვას და ერთიანი გამოსვლისთვის სამზადისი გაშალეს.

შექმნილ ვითარებაში განსაკუთრებით აქტიურობდა კახეთის მთიანეთი. ეს გასაგებიცაა. მთა ორგანული ნაწილი იყო კახეთისა და მჭიდროდ იყო დაკავშირებული ბართან. იქ, მთაში, თავმესაფარს პოულობდნენ მტრის შემოსევით შევიწროვებული ბარელები. მთა მიუვალ ციხესიმაგრეს წარმოადგენდა, სადაც ხდებოდა ძალების დაგროვება და აქედანვე იწყებოდა გადამწყვეტი შეტევა მოხვედურთა გასაღვენად. მთა ბარის ამოუშრეტელი რეზერვი იყო. მთის მუშეეობით ზოგჯერ თითქმის მთლიანად გავერანებული და დაცარიელებული ბარის კახეთი ისევ იცებოდა მოსახლეობით და ფეხზე დგებოდა. თავის

მსრივ, მთაც სასიცოცხლოდ იყო დაინგერესებული ბართან მჭიდრო კავშირით. მთის მწირი ბუნება ადგილობრივი მოსახლეობისათვის საკმაო საზრდოს ვერ იძლეოდა. მთიელებს საჭირო პურ-ღვინო ბარიდან შემოჰქონდათ. კახეთის ბარში იყო თუშ-ფშავეხევესურთა ცხერის საზამთრო საძოვრებიც. ამაყი მთიელები ვერც მომხვედურთა უმსგავს საქციელსა და წესებს უყურებდნენ გულგრილად. ამიგომ იყო, რომ კახეთის გათავისუფლებისთვის კახეთის მთიელებმა ერთ-ერთი მთავარი როლი ითამაშეს.

1658 წელს მოსკოვში თვითონ თეიმურაზ I ჩავიდა. მოხუცი მეფე რუსეთის სამეფო კარს გაბედულ გეგმას სთავაზობდა, მაგრამ რუსეთმა ეს გეგმა არ მიიღო. ამავე ხანებში მოსკოვში ჩავიდა შაჰის ელჩი ლაკულ სულგანი, რომელიც შაჰს ვითარების დასაზვერვად გამოეგზავნა. როგორც კი ირანის პოლიტიკოსებისათვის აშკარა შეიქნა, რომ რუსეთი იმეხმად საქართველოსთვის რაიმე რეალური დახმარების გაწევას არ აპირებდა, დასწრება გადაწყვიტეს და კახეთის მიმართ ენერგიული ზომების გატარებას შეუდგნენ.

შაჰ-აბას II-მ ბრძანება გასცა, კახეთში შემოესახლებინათ მომთაბარე-თურქმანი გომები და ამით ეს დაუმორჩილებელი ქვეყანა საბოლოოდ ყიზილბაშურ-მაჰმადიანურ სახანოდ გადაექციათ. ამის შედეგად რუსეთსაც აღარ ექნებოდა საფუძველი თავი გამოეცხადებინა ამ ქვეყნის მფარველად.

კახეთისათვის უმაგალითოდ მძიმე დღეები დადგა. ჩამოსახლებულმა თურქმანებმა თანდათანობით დაიკავეს ივრისა და ალაზნის ნაყოფიერი ველები, აგებულ ან გამაგრებულ იქნა ციხეები, რომლებშიც ყიზილბაში მეცისოვნეები ჩააყენეს. განსაკუთრებით საგულდაგულოდ გაამაგრეს ბასტრიონის ციხე. მომხდურებმა ციხედ აქციეს ალავერდის ცნობილი ტაძარიც. „ხოლო თათართა ეპყრა მონასტერი ალავერდი ციხედ და იყუნენ შიგა და სხვაეა მრავალი ადგილი კახეთისა ეპყრათ, ბასტრიონი ციხედ ქქონდათ. და მრავალი ელი ცოლშვილით ჩამოსახლდნენ კახეთშია და მრავალსა ბოროტსა უყოფდნენ მკვიდრთა კახეთისათა, რამეთუ ენებათ სრულიად კახეთი გასათათრებლად და ელის დასახლება“, - აღწერს ისტორიკოსი ბერი ევნაგაშვილი.

კახეთში შემოყვანილი მომთაბარეები იქ მუდმივად უნდა დაესახლებინათ. კახელ თავად-აზნაურებს მიწებს ართმევდნენ, იმათ ვარდა, რომელნიც შაჰს ეახლებოდნენ და მისგან მიიღებდნენ მამულის წყალობას სპარსული წესით. კახეთი ორად იქნა გაყოფილი და სამმართველოდ გადაეცათ ყარაბაღის ბეგლარბეგს მურთაზა-ყული ხანსა და ნახჭევანის მმართველს ალი-ყული ხან ქენგერლუს. ქვეყანაში „ყიზილბაშობა“ დამყარდა. ეს კი ნიშნადა ქართული ფეოდალური ურთიერთობის საფუძვლების მოშლას; ქართველი გლეხი ან სავსებით გაიდევნებოდა აქედან, ან რაიათად გადაიქცეოდა; ქართველი ფეოდალი მიწაზე სამამულო მფლობელობის უფლებას დაკარგავდა, უკეთეს შემთხვევაში, ყიზილბაშური წესით, ესე იგი ღროებით მიწის მჭერად გადაიქცეოდა; ინგენსიური მეურნეობა მოიშლებოდა და უკულტურო თურქმანთა ხელში სოფლის მეურნეობის დარგები უკიდურესად დაქვეითდებოდა. ყოველივე ამან მალე იჩინა თავი: თურქმანები, როგორც წესი, ჩეხავდნენ ბალ-ვენახებს, ანადგურებდნენ კულტურულ ნარგავებს. მათ უფრო ყიზილბაშ-იალალები აწყობდათ,

ვიდრე რთული სამეურნეო დარგებით დაკავებული ადგილები. ხალხმა ეს კარგად ასახა ცნობილ ლექსში:

„ბახტრიონს სხედან თათრები,
სიგყვას ამბობენ ძნელსაო:
ახმეტას ჩაესჭრით ენახსა,
შიგ ჩაეასახლებთ ელსაო“.

უკუღკურო თურქმანები თავიანთი თავხელური ქვეით საყოველთაო აღშფოთებას იწვევდნენ. ამრიგად, აჯანყებისათვის მიზეზები საკმაოდ მეტი იყო. შექმნილ ვითარებასთან შეგუება რიგორც კახეთის, ისე ქართლის საბოლოო დამორჩილებასა და „გაყიბილბაშებას“ მოასწავებდა. ეს იქნებოდა ქართველი ხალხის ეროვნული გადაგვარებისა და სამოგადლოებრივი დაქვეითების დასაწყისი...

მაგრამ ქართველმა ხალხმა მრისხანე გამოსვლით ერთხელ კიდევ დაამტკიცა თავისი უმრეტი სასიცოცხლო ძალა. 1660 წლის ზაფხულში კახეთში იფეთქა სახალხო აჯანყებამ, რომელმაც საფუძველშივე ჩაშალა მგრის ეს მშაკერული განმრახება.

აჯანყების მეთაურად მიჩნეული იყო ბააღ არაგვის ერისთავი. ბააღ ერისთავი სპარსელთა ერთგულ პირად ითვლებოდა. იგი კახეთის მმართველი ხანების მრჩეველად იყო დანიშნული, მაგრამ თავისი მდგომარეობით ყველაზე უკეთ ხედავდა მგრის ნამდვილ განმრახებას და ქვეყნისთვის სპარსელთა ბატონობის დამლუკველ შედეგებს. მასთან ერთად გამოვიდნენ შალვა და ელიზბარ ქსნის ერისთავები. როგორც ჩანს, ქართლის მოწინავე წრეებს კარგად ჰქონდათ შეგნებული, რომ კახეთის „გაყიბილბაშება“ საბოლოოდ ქართლსაც ასეთსავე შედეგს მოუტანდა. მიუხედავად ქართლსა და კახეთს შორის არსებული პოლიტიკური გათიშულობისა, ქართლმა აქტიური მონაწილეობა მიიღო კახეთიდან თურქმანთა განდევნაში. კახეთის აჯანყების მომზადების სულისჩამდგმელი სუფრაჯი ბიძინა ჩოლოყაშვილი იყო.

კახეთის დასახმარებლად წამოსული მთიელები დათქმულ დღეს ნაქერაღას მთაზე შეიკრიბნენ და იქიდან დაეცნენ თავს ციხეებში გამაგრებულ ყიზილბაშებს.

აჯანყებამ მგრისთვის მოულოდნელად იფეთქა. აჯანყებულთა მოქმედებას უშუალოდ მეთაურობდნენ ბააღ ერისთავის შვილი ზურაბი, ბიძინა ჩოლოყაშვილი და შალვა და ელიზბარ ერისთავები. ქართველებმა რამდენიმე ადგილას ერთდროულად შეუტყეს თავის მრავალრიცხოვნობას მინდობილ თურქმანებს. აჯანყებულთა ერთი ნაწილი დაეცა ბახტრიონის ციხეს, სადაც სპარსელთა ჯარის მნიშვნელოვანი ძალა იყო თავმოყრილი, მეორე ნაწილმა კი შეუტია ალავერდში გამაგრებულ თურქმანებს. მტერი სასტიკად იქნა დამარცხებული. ხალხური თქმულება გადმოგვცემს, რომ, როდესაც ბახტრიონის ციხეს თუშ-ფშავეხესურნი დაეცნენ, ბარელებმა ალავერდის გალაქანს შეუტყეს. ბახტრიონში დამარცხებული თურქმანები თავშესაფარებლად ალავერდისაკენ გაქცეულან, ალავერდიდან კი გადარჩენილნი ბახტრიონისაკენ გამოობოდნენ. ორივე ციხიდან გამოქცეული ყიზილბაშები ქართველებს ალაზნის მარ-

ცხენა ნაპირზე მოუშვეყდევიათ და იქ გაუსწორებიან მათთვის ანგარიში. ამ ადგილს მოსახლეობა დღესაც „გაწყვეტილას“ ეძახის.

ოფიციალურმა ისტორიოგრაფიამ მხოლოდ აჯანყების დიდგვაროვანი ხელმძღვანელების სახელები შემოგვინახა, ხალხურმა გადმოცემებმა კი ხალხის წრიდან გამოსული გმირები არ დაივიწყა. მაგალითად, გადმოცემით, ბახტრიონის ალბაში თუშებს ზეზვა გაფრინდაული მეთაურობდა, ხეესურებს - ნადირა ხომარაული ფშაველებს - გოგოლაურს.

აჯანყებულთა გადაშვეყვი მიქმელებით მტერი სასტიკად იქნა დამარცხებული. თავმარდაცემული თურქმანები კახეთიდან გადაიხვეწნენ. კახეთი ერთიანად იქნა გაწმენდილი შემოსახლებული მომთაბარეებისაგან. „სადაცა კახეთს თათარი ან ელი ესახლა, ყოველივე ამოწყვიტეს და არა სადა დამთა, რომ ყოველივე არ მოკლეს. და რომელმე იელგოდეს, წარვიდეს და განაძქეს: კახეთში თათარნი აღარსად იმოუებოდნენ“. - გადმოგვცემს ისტორიკოსი ბერი ეგნატაშვილი. „ქართველობა“ და საქართველო დიდ საფრთხეს გადაურჩა.

მართალია, სპარსეთის საბოლოო უკუგდება ჯერ კიდევ ვერ მოხერხდა, მაგრამ დამარცხებული იძულებული გახდა, უკან დაეხია და ხელი აეღო საქართველოს „გაყიმილებაზე“. ეს იყო „ქართველობის“ დიდი გამარჯვება.

მტრის გააფთრება უდიდესი იყო, მაგრამ მას ჩამოხლილი გეგმის განახლება აღარ შეეძლო. კახეთის მმართველად შაჰმა ყიზილბაში მოხელეები ვეღარ გამოგზავნა და ქვეყანა გადასცა ქართლის განმგებელს, ვახტანგ V-ს. მართალია, ვახტანგ მეფე გამაჰმადიანებული და შაჰის ხელის შემყურე იყო, მაგრამ ეს უკვე იმასაც ნიშნავდა, რომ კახეთში „ქართველობას“ საფრთხე აღარ ელოდა. ვახტანგს კახეთის დაკავება ძალით მოუხდა, მაგრამ ეს უფრო შინაური კონფლიქტის ხასიათისა იყო.

ამ დროს თეიმურაზი რუსეთიდან იმერეთში იყო დაბრუნებული და ყოველმხრივ გულგატეხილს პოლიტიკურ მოღვაწეობაზე ხელი ჩაეჭინა. იგი თავის ამალასთან ერთად სკანდის ციხეში იყო დასადგურებული, როდესაც ბაალ არაგვის ერისთავისაგან კახეთში მიწვევა მოუვიდა. თეიმურაზმა ახლობელ პირთა დაქინებული რჩევით, უარი შეუთვალა ერისთავს კახეთში დაბრუნებაზე.

ირანის შაჰი ამერბაჯანში ჯარებს უყრიდა თავს და ახალი შემოსევით იმუქრებოდა. ვახტანგ V-მ ამ ამბით ისარგებლა და მისი შეურიგებელი მოწინააღმდეგე ბაალ არაგვის ერისთავი მის ძმისშვილებს დალაგით მოაკვლევინა. ბაალის ვაჟი ბურაბი კი დააგყვევა და ირანში გაგზავნა. ასეთი გზით მან სცადა ირანის შაჰის მრისხანების დაქცობა. ხალხური გადმოცემით, ზეზვა გაფრინდაული გყვედ ჩაუგდიათ სპარსელებს და სიკვდილით დაუსჯიათ. აჯანყების დანარჩენი ხელმძღვანელები - ბიძინა ჩოლოყაშვილი, შალვა და ელიზბარ ქსნის ერისთავები, თავისი ნებით ეახლნენ შაჰს, რათა ამით ეხსნათ ქვეყანა გააფთრებული მტრის ახალი შემოსევისაგან. შაჰმა ისინი კახეთში ამოსოცილ თურქმანთა თანამეგობრებს გადასცა, რომლებმაც სამშობლოსთვის თავდაებული გმირები წამებით დახოცეს.

შაჰნავაზმა თეიმურაზის შეპყრობაც შეძლო. 1660 წლის სექტემბერში იმერეთში ჯარით შესულ ქართლის მეფე სკანდის ციხეს შემოადგა. ავადმყოფი თეიმურაზ I მას წინააღმდეგობა გაუწევლად დანებდა და შაჰის კარზე გაშვება სთხოვა. ყიზილბაშთა წინააღმდეგ აქამდე შეურიგებლად მებრძოლი მეფე თბილისში წამოიყვანეს და იქმდე ირანში გაისტუმრეს. თეიმურაზის ირანში გამგზავრება ისევე, როგორც აჯანყების მეთაურების - ბიძინა ჩოლოყაშვილის, შალვა და ელიშბარ ქსნის ერისთავების გამოუსაღება შაჰის კარზე, ქვეყნის გადარჩენას ემსახურებოდა. მათმა თავდადებამ კახეთს მტრის ურღოების ახალი შემოსევა ააცილა.

თეიმურაზი შაჰის კარზე თავდაპირველად დიდი პატივით მიიღეს, მაგრამ როცა გამაჰმადიანება მოსთხოვეს და მეფემ ამაზე უარი განაცხადა, გამოკეცეს ასტრბადის ციხეში, სადაც 1663 წელს გარდაიცვალა. თეიმურაზი საქართველოში ჩამოასვენეს და ალავერდის ტაძარში დაკრძალეს.

ქართლისა და კახეთის სამეფოები XVII საუკუნის ბოლოს

ვახტანგ V-ის მეფობით იწყება ქართლში ბაგრატიონ-მუხრანბატონთა საგვარეულოს მრავალმხრივი და ნაყოფიერი მმართველობა. ვახტანგ V-მ წარმატებით დაიწყო მოღვაწეობა. მან ისარგებლა იმერეთში მეფე ალექსანდრე III-ის გარდაცვალების (1660 წ.) შემდეგ დაწყებული არეულობით, ჯარით გადავიდა იქ, დაამარცხა მეფობის მოსურნე ვამიყ დადიანი და ქუთაისის ტახტზე თავისი 14 წლის შვილი არჩილი დასვა. ბაგრატიონის ამბების შემდეგ კახეთიც მას ემორჩილებოდა. ამრიგად, მისი ძალაუფლება მეტ-ნაკლებად თითქმის მთელ საქართველოზე (სამცხის გარდა) ვრცელდებოდა. მისი ხელისუფლების ასეთი ბრძა არც ოსმალებს. არც ირანს და, მით უმეტეს, ადგილობრივ დიდებულ თავადებს არაფრად მოსწონდათ. ოსმალების მოთხოვნით და ირანის შაჰის ბრძანებით, ვახტანგმა 1663 წელს არჩილი იმერეთიდან წამოიყვანა და შაჰს მიჰგვარა. შაჰმა არჩილიც გაამაჰმადიანა და კახეთის მეფედ დანიშნა.

ვახტანგ V-მ ენერგიულად შეუტია ურჩ თავადებს, მაგრამ საქართველოს ირანის შაჰის კარი ჩაერიო და ქართლის მეფეს ნება არ მისცა, მოსთოკა თავნება ფეოდალები. მეფე მამუშვილი, ვახტანგ V და არჩილი მაინც ენერგიულად მოქმედებდნენ. მათ ალაგმეს ლეკთა თარეში, სასტიკად აკრძალეს ადამიანის უცხოეთში გაყიდვა, ყოველმხრივ ხელს უწყობდნენ ქვეყნის ეკონომიკურ წინსვლას. ისინი ცდილობდნენ მოეზიდათ ევროპელი ვაჭრები და აღედგინათ ევროპა-ინდოეთის სატრანზიტო-სავაჭრო გზა, რომელიც ერთ დროს საქართველოზე გადიოდა. საქარ-



მეფე არჩილი 1705 წლის ვრჯიურა.



ერეკლე I.

თეო. ლომი უკვე მრავლად მოღვაწეობდნენ კათოლიკე მისიონერები, ჩამოდიოდნენ ევროპელი ვაჭრებიც. მაგალითად, 1672-73 წლებში საქართველოში იმყოფებოდა საფრანგეთ-ინლოეთის საეპაროკომპანიის წარმომადგენელი, თვითონაც მსხვილი ვაჭარი და იუველირი ეან შარლენი, რომელმაც დაგვიტოვა საქართველოში თავისი მოგზაურობის საინტერესო აღწერილობა.

დასავლეთ საქართველოში ეან შარლენი მოწმე იყო იმ უბედურებისა, რაც აქაურ მოსახლეობას თავს აგყდებოდა ადგილობრივ ფეოდალთა თვითნებობით, შინაფეოდალური ბრძოლებითა თუ თურქთა შემოსევებით. იგი საკმაოდ მუქ ფერებში აგვიწერს და-

სავლეთ საქართველოს მოსახლეობის უმძიმეს მდგომარეობას, საწინელ სენს-გყეის სყიდვას, რასაც განსაკუთრებით მასობრივი ხასიათი ჰქონდა იმ პერიოდში. აღმოსავლეთ საქართველოში, ქართლ-კახეთში, მისი დაკვირვებით, შედარებით წესრიგი და ეკონომიკური კეთილდღეობაც შეინიშნებოდა.

ვასტანგისა და არჩილის წარმატებული მეუობა არაფრად მოსწონდა ირანის ახალ შაჰს სულეიმანს (1696-1694) ამ უკანასკნელმა გადაწყვიტა მათთვის დაეპირისპირებინა მოსკოვის მეფის კარზე მყოფი თეიმურაზ I-ის შვილიშვილი ერეკლე, რომელსაც სათანადო სიგელებითა და წერილებით აღუთქვა საქართველოში გამეფება, თუ იგი მოსკოვიდან წამოვიდოდა და მასთან გამოსხადლებოდა. ერეკლე 1675 წელს ჩავიდა ირანში, სადაც მას, გამეფების პირობად, გამაჰმადიანება მოსთხოვეს. ერეკლე ამ ამბის კატეგორიული წინააღმდეგი წავიდა.

იმავე წელს ირანში დაიბარეს ვასტანგ V-ც, მაგრამ იგი ვბაში გარდაიცვალა. ამაზე ადრე არჩილი კახეთს გაეცალა და იმერეთში გადავიდა. ირანის შაჰმა ქართლის მეფედ ვასტანგის მომდევნო ვაჟი, გიორგი XI დანიშნა (1675 წ.), კახეთი კი სამმართველოდ ერთ-ერთ მეღროვეს, გამაჰმადიანებულ გორჯასაჰ კახაბრიშვილს (ბეჟან ხანს) გადასცა.

გიორგი XI (1676-1688), რომელიც, გამაჰმადიანების შემდეგ, ასევე შაჰნავაზი (II) უწოდეს, უფრო ნაკლებად ითმენდა ირანის ბატონობას, ვიდრე მისი მამა ვასტანგ V და აჯანყებისთვის ფარულად ემზადებოდა. იგი კახეთის დაკავებასა და იქიდან ირანელთა მიერ დასმული რენეგატი ხანის გაძევებას აპირებდა. ყოველივე ამის გამო ირანის შაჰმა გიორგი XI გადააყენა და მის მაგიერად ქართლის მეფედ გამოგზავნა ერეკლე I, რომელმაც, ხანგრძლივი ყოყმანის შემდეგ, მიიღო მამამ: დიანობა.

ერეკლე I (1688-1703), ნაზარაოლი-ხანი, რუსეთში იყო გაზრდილი და ნაკლებად იცნობდა ქართულ წესებსა და ზრდილობას. იგი თავიდანვე ვერ შეეგუა ქართველ თავადებს. მან მმართველობაში ზოგიერთი წესის შეცვლა განიზრახა, ასევე შეაღიწროვა ძირძველი დიდგვარიანი თავადები. ქართველ საზოგადოებას განსაკუთრებით ერეკლეს მიერ რუსეთში შეთვისებული ბილწ-

სიგეყოობა არ მოსწონდა. ვერ ეგუებოდნენ მის უხემ, უგაქტო მოქმედებას. ყოველივე ამის გამო ქართველი თავადების დიდმა ნაწილმა ისევე გიორგი XI-ის გამეფება მოინდომა. 1691 წლიდან დაიწყო გაუთავებელი ომს ჩეჩენების ამ ორ პრეგენდენს შორის („ორი აზობა“), რაც იმით დამთავრდა, რომ 1703 წელს ორივე ირანის შაჰის კარზე გამოცხადდა და იქ ეძიებდა მხარდაჭერას. ირანის უკანასკნელმა სეფიანმა შაჰმა სულთან-ჰუსეინმა (1694-1722), რომელსაც გართულებული ქონდა მდგონაიუსიას ავღ-ნეთში, იქ ჯარების სარდლად და ბეგლარბეგად გიორგი XI გაგზავნა, ხოლო ერეკლე I თავისი გვარდიის მეთაურად ყულარაღასად დანიშნა. ქართლის დროებით გამგებლად ანუ ჯანიშინად მან გიორგის ძმისშვილი, ვახტანგ ლევანის ძე დაამტკიცა, კახეთში კი ერეკლეს უფროსი ვაჟი დავითი (შაჰმადიანობაში იმამყულიხანი) გამოგზავნა.

კახეთში ამ დროს დიდი ცვლილებები ხდებოდა. როგორც დავითხეთ, XVII საუკუნეში შაჰ-აბასის შემოსევებმა მიწასთან გაასწორა ეს ქვეყანა. ერთ დროს აყვავებული სოფლები და ქალაქები ნანგრევებად იყო ქცეული. მოსახლეობის ნაწილი ამოწყდა, დიდი ნაწილი კი ირანში გადაასახლეს, მაგრამ მუსლიმობიანობის ჩამოგდებისთანავე კახეთი კელავ მოშენდა და აყვავდა. შაჰის კარი კახეთის შიშარტ შაინც განსაკუთრებულ აგრესიულობას იჩენდა, თუნდაც იმის გამო, რომ მისი მმართველი წრეები განუხრელად რუსული ორიენტაციისა იყვნენ. მას შემდეგ, რაც დემაგოგიური დაპირებებით შაჰმა ხელთ იგდო კახეთის მეფეთა უკანასკნელი შთამომავალი ერეკლე ბატონიშვილი, კახეთის მმართველებად შაჰმადიანი ხანები ინიშნებოდნენ. ესენი იყვნენ მეზობელი განჯა-ყარაბაღის ბეგლარბეგები, რომლებსაც კახეთის ყიზილბაშურ სახანოდ გადაქცევა და იქ თურქმანების ჩამოსახლება ევალებოდათ. ამ მიზნის განხორციელების გასაადვილებლად კახეთის მმართველი ხანები ამკარად ხელს უწყობდნენ ლეკთა ჩამოსახლებას კახეთის აღმოსავლეთ ნაწილში - ჭარში.

შაჰ-აბასის მიერ კახეთის აოსრების შემდეგ ჭარში ლეკების ჩამოსახლება გაძლიერდა. ამოწყვეტილი ან ირანში გადარეკილი კახეთის მოსახლეობის ადგილს აქ დაღესტნიდან ჩამოსახლებული მთიელები - ლეკები იკავებდნენ. ეს პროცესი შემდგომში გრძელდებოდა. XVII საუკუნის დასაწყისშივე შაჰ-აბასმა კახეთს ჩამოაიცილა კაკის და ენისელის მხარე, სადაც მმართველებად გამამადიანებელი მფლობელები - სულტნები დააყენა.

ასე, თანდათან კახეთის აღმოსავლეთ ნაწილში შეიქმნა კაკისა და ენისელის სასულტნოები. ჭარისა და ბელაქნის „უბატონო თემები“ ანუ ლეკური დასახლებანი, რომლებმაც დაიქვემდებარეს დაჩრეხილი ადგილობრივი ქართული მოსახლეობა და გაამამადიანეს. მათ ეწოდათ „ი ნ გ ი ე ბ ი“, რაც თურქულად შაჰმადიანობაზე ახლად მოქცეულს ნიშნავდა.

ლეკებით დასახლებული აღმოსავლეთ კახეთის ეს ტერიტორია იქცა „ლეკიანობის“ ბუდედ ანუ კახეთის მშვიდობიან მოსახლეობაზე დაღესტნელი მთიელებისა და აქ ჩამოსახლებული ლეკების ყაჩაღური თავდასხმების კერად. კახეთის მმართველი შაჰმადიანი ხანები ამ „ლეკიანობას“, ე. ი. ლეკების შემოსევებს, კი არ ებრძოდნენ, პირიქით, მათში თავიანთ მოკავშირეებს ხედავდნენ, რათა კახეთის მოსახლეობა საბოლოოდ დაემორჩილებინათ და გადა-

ევგვარებისათ. ამის გამო იყო, რომ ყიზილბაშმა ხანებმა დასაყრდენი ვერ გაიჩინეს კახეთის მოსახლეობის ვერცერთ ფენაში. კახეთის მოსახლეობა დაუხრომლად ებრძოდა როგორც ამ ყიზილბაში ხანების ხელისუფლებას, ისე „ლუკიანობას“. ამ შეურიგებელი ბრძოლების გამო იყო, რომ შაჰი სულთან-ჰუსეინი აკულებული გახდა კახეთში ხანების ხელისუფლება შეეცემა და ადგილობრივი ელნასგის მმართველობა აღდგინა. როგორც აღნიშნული იყო, კახეთის მეფედ დანიშნული ერეკლე I ირანში იქნა დატოვებული ყულარადასად და მის მაგივრად კახეთის განმგებლად გამოიგზავნა მისი ვაჟი დავითი (იმამყულისანი, 1703-1722), ისევე როგორც ქართლის მეფედ აღდგენილ იქნა გიორგი XI, მაგრამ მის მაგივრად ქართლის მმართველად ანუ ჯანიშინად გამოიგზავნა მისი ძმისწული, ვახტანგ ლევანის ძე (1703-1723).

დასავლეთ საქართველო XVII საუკუნეში

XVI საუკუნეში დაწყებული ბრძოლა იმერეთის მეფესა და დასავლეთ საქართველოს მთავრებს შორის კიდევ უფრო გამწვავდა XVII საუკუნეში. ამ დროს განსაკუთრებით გაძლიერდა სამეგრელოს მთავარ დავით I-ის (1611-1657). მან თავისი გავლენა გაავრცელა გურიის სამთავროზე და არაერთი დამარცხება მიიყენა იმერეთის მეფე გიორგი II-ს (1605-1639). ბოლოს მეფე გყვედაც იგდო და დიდი გამოსასყიდის ფასად დაახსნევინა თავი. ლევან დადიანი მეტად მოხერხებულ პოლიტიკას ატარებდა ირან-ოსმალეთის მიმართ. სიგყვიერად ოსმალეთს ემორჩილებოდა, მაგრამ ფაქტობრივად ირანთან იყო დაკავშირებული და მისგან დიდ დახმარებას იღებდა. როგორც აღვნიშნეთ, მან თავისი და, მარიამი ქართლის მაჰმადიან მმართველზე როსტომ ხანზე დააქორწინა და ამით კიდევ უფრო განიმტკიცა მდგომარეობა.

გყეობიდან განთავისუფლების შემდეგ გიორგი იმერთა მეფეს დიდხანს აღარ უცოცხლია და 1639 წელს გარდაიცვალა. მისი მემკვიდრის დავით III-ის (1639-1660) დროს კვლავ გრძელდებოდა ლევან დადიანის თარეში მთელ დასავლეთ საქართველოში, რასაც ბუნებრივად მოსდევდა მოსახლეობის მასობრივი რბევა-აწიოკება, გყვედ წაყვანა და შემდეგ ოსმალეთში გაყიდვა. ასე გრძელდებოდა 1657 წლამდე, როდესაც ლევან II დადიანი დაიღუპა და ალექსანდრე იმერთა მეფემ ახლა თვითონ შეუტია სამეგრელოს. მან მთავრად დასვა დადიანთა ნათესავი დავით III-ის ძე, ასევე გურიის მთავარი შეცვალა და გურიელად თავისი ერთგული დემეტრე სვიმონის ძე დანიშნა. მოვლენების ასეთი განვითარებით თითქოს განმტკიცდა იმერეთის მეფის ხელისუფლება, მაგრამ ალექსანდრე მეფის მოულოდნელი გარდაცვალების (1660 წ. 4 მარტს) შემდეგ დასავლეთ საქართველო კვლავ გაუთავებელმა შინაომმა და ანარქიამ მოიცვა.

ალექსანდრეს სიკვდილის შემდეგ იმერეთის ტახტი დაიკავა მისმა ძემ ბაგრატმა, მაგრამ იმავე წელს ბაგრატი ტახტიდან ჩამოაგდო დედინაცვალმა, დარეჯან დედოფალმა. დარეჯანი თეიმურაზ I-ის ასული იყო. ამ პატივმოყვარე



იმერეთის მეფე ალექსანდრე III.
კახეკელის აღმოსილანი



ვამეყ აღმარჯანი
კახეკელის აღმოსილანი

ლელოუალმა თავის გერს, ბავრატს თვალები ამოწვა, თვითონ კი ქმრად იმერეთის მეფეების შორეული ნათესავი, ვახტანგ ჭუქუნისაძის ძე დაისვა და იგი მეფედ გამოაცხადა.

დარეჯანის წინააღმდეგ აღსდგნენ იმერელი თავალები და შთაყრები. მათ დამხმარედ მოაწვიეს ახალციხის უამა და ქართლის მეფე შაჰნავაზი. აჯანყებულებმა აიღეს ქუთაისი და ლელოუალი დარეჯანი დააგყვეყეს. საბოლოოდ დაგყვეყებული დარეჯანი ახალციხის ფაშამ წაიყვანა, ხოლო უსინათლო ბავრატი - შაჰნავაზმა. იმერეთში გააბეფეს შაჰნავაზის უფროსი ვაჟიშვილი არსილი. არსილმა მხოლოდ ორნახევარი წელი დაჰყო იმერეთის გახტმე. როგორც აღენიშნეთ, 1663 წელს ოსმალეთის მოთხოვნითა და ირანის შაჰის ბრძანებით შაჰნავაზმა თავისი შვილი წამოიყვანა იმერეთიდან და ქუთაისის გახტმე ისევ ბავრატ ალექსანდრეს ძე დააბრუნა. რა თქმა უნდა, უსინათლო ბავრატს ნაკლებად შეეძლო ქვეყნის მართვა და წესრიგის დამყარება. ამიტომ იმერეთში ატყდა გაუთავებელი შინაომი, რომელსაც, ალბათ, ანაღოცია ძნელად თუ სადმე მოუძებნება.

ომი სამეგრელოს მთავარმა ლევან III დადიანმა (შამაღაულე იესეს ძე, 1661-1680) დაიწყო, რომელიც შეებრძოლა ბავრატს, მავრამ დამარცხდა და თვითონვე გყვედ ჩაუვარდა მეფეს. ასეთი ომი რომ აღარ განმეორებულიყო, იმერეთის თავკაცებმა თავისებური გადაწყვეტილება მიიღეს. ლევან III დადიანს ცოლად ჰყავდა ვახტანგ V შაჰნავაზის ძმისშვილი თამარი. რომელიც წარმოუდგენელი სილამაზის ქალი ყოფილა. სამეგრელოს მთავარი იძულებით გააშორეს ცოლს და მის მაგივრად შერთეს მეფე ბავრატის და. რომელთანაც ლევან III დადიანს სასიყვარულო ურთიერთობა ჰქონდა, მეფე ბავრატი კი დააქორწინეს ამ თამარზე.



ქარიეულების მხიარული დროს გარეობა.
კასკელის ალბომიდან.

მეტად უცნაურად წარიმართა თამარის ბედი. მეფე-მთაერებს შორის ატეხილ ომში იგი ხელიდან ხელში, გამარჯვებულიდან გამარჯვებულზე გადადიოდა. მისი დაკარგვით ვახუშტის ლეეან დადიანი, თუ მისი სილაშაშით მოხიბლული გიორგი გურიელი გააფთრებით ებრძოდნენ უსინათლო ბაგრაგს და თამარის დაუშულებას ცდილობდნენ.

დადიანი მეფე ბაგრაგს ორჯერ შეებრძოლა, მაგრამ ორჯერეუ და მარცხდა. ბაგრაგმა დამარცხებული მთავარი ფიცით შემოირიგა. 1672 წელს უკვე გურიის მთავარი გიორ-

გი გურიელი გამოვიდა ბაგრაგ მეფის წინააღმდეგ. გურიელიც თამარის გრუბობით იყო თავგზააბნეული და არაფერს ერიდებოდა მის ხელში ჩასაგდებად. მან დაიხმარა ახალციხის ფაშა და მასთან ერთად დალაშქრა იმერეთი. ბაგრაგმა თავისი ცოლი რაჭაში, კ ე ა რ ა ს მიუვალ ციხეში გადამალა, თვითონ კი მოწინააღმდეგეთა ჯარს შეებრძოლა, მაგრამ დამარცხდა და გყვედ ჩაეარდა. გურიელი და ახალციხის ფაშა კეარას ციხეს შემოადგნენ, თუმცა იგი ვერ აიღეს. ოსმალთა სარდალმა დიდძალი გყვეები და ნადავლი იგდო ხელთ, ბაგრაგს დიდი გამოსასყიდი გადაახლევინა, თან მისი ვაჟი ალექსანდრე მძევლად აიყვანა და ამის შემდეგ უსინათლო მეფე კელაე დააბრუნა იმერეთის ტახტზე. თურქებმა მოარბიეს სამეგრელოც და სამცხეში დაბრუნდნენ.

ოსმალთა წასვლის შემდეგ ბაგრაგმა გიორგი გურიელის დასჯა გადაწყვიტა და მის სამფლობელოს შეესია. კეეყანა კელაე აოხრდა, განადგურდა, მაგრამ მთავრის საბოლოო დამორჩილება მეფის ძალას აღემატებოდა. ბაგრაგმა ის მაინც მოახერხა, რომ გურიელი შემოერიგებინა. დედოფლის მიმართ მისი გრძნობა რომ როგორმე ჩაეხშო, მას ცოლად შერთო თავისი ქალიშვილი, დარეჯანი, რომელიც თამარისგან ჰყავდა.

ამასობაში ისევ გამოჩნდა არჩილი, რომელსაც კახეთი დაეგოვებინა და კელაე იმერეთის ტახტის დასაკავებლად იბრძოდა. მას ერთგულად დაუჭირა მხარი ლეეან დადიანმა, მის მხარეზე დადგნენ იმერეთის თავადებიც. 1678 წლის სექტემბერში ბაგრაგ მეფე ჩამოაგდეს ტახტიდან და არჩილი გაამეფეს. ბაგრაგმა დედოფალი თამარი სკანდის ციხეში გადამალა. არჩილმა აიღო სკანდის ციხე, გამოიყვანა თამარი და მის ყოფილ ქმარს, ლეეან დადიანს დაუბრუნა. ახლა გიორგი გურიელი დაეხმარა ბაგრაგს. მათ მოიხმეს სამცხის მთავარი ასლან-ფაშა და არჩილს შეუტყის. მომხრეებშემოცლილმა არჩილმა რაჭას შეაფარა თავი.

ამრიგად, 1679 წელს უსინათლო ბაგრატი უკვე მეოთხედ ავიდა იმერეთის გასგმე. მან მაშინვე ოდიშში ილაშქრა და დაამარცხა ლეკანი. გამარჯვებულმა მეფემ კვლავ წაართვა ცოლი დადიანს და ხელახლა შეირთო.

ამის შემდეგ ლევან დადიანი მალე გარდაიცვალა — 1680 წელს. ერთი წლის შემდეგ გარდაიცვალა მეფე ბაგრატიც და ასპარეზში გიორგი გურიელს დარჩა. ბაგრატს კანონიერი მემკვიდრე არ დარჩენია, მისი უკანონო შვილი ალექსანდრე კი — ქართლის მეფე გიორგი XI-ის კარზე იმყოფებოდა. გურიის მთავარმა აიძულა იმერეთის თავადები, რომ იგი იმერეთის მეფედ ეცნოთ. მეფედ კურთხევისთანავე გიორგი გურიელი გამორდა თავის ცოლს, დარეჯანს და თავისი ძველი საგროფო და სიღვდრი, დარეჯანის ღვა — თამარი შეირთო. მისმა ამ საქციელმა საყოველთაო აღშფოთება გამოიწვია.

1683 წელს ქართლის მეფე გიორგი XI-ის წინადადებით და ხონთქრის თანხმობით იმერეთის ჯარით შემოვიდა სამცხის ფაშა იუსუფი და მეფედ დასვა ბაგრატის უკანონო შვილი ალექსანდრე IV (1683-1695). გიორგი გურიელმა გურიას შეაფარა თავი. ხოლო დედოფალი თამარი ოდიშში დაბრუნდა, სადაც მალე გარდაიცვალა (მშობიარობას გადაჰყვა). მემკვიდრე წერს „თქმულ არს ამა თამარისათვის: ოღეს იქმნა მიღგომილ ამა გიორგი გურიელისა — თავის სიძისაგან, შვა ცეცხლი და მოკვდა“. გიორგი გურიელმა ომი აუგება ახლადგამეფებულ მეფე ალექსანდრეს, მაგრამ დამარცხდა და ბრძოლაში დაიღუპა (1684 წ.).

მინაბრძოლები და ფეოდალური ანარქია არც შემდეგ დამცხრალა. იმერეთის გასგმე ერთმანეთს ცელიდნენ ხან გურიელი, ხან დადიანი, ხან აბაშიძე. ბაგრატიონთა გვარიდან კანონიერი მეფეებიც ამ უძლიერესი მთავრებისა და თავადების ნებით აღიონდნენ თუ მეფობას ჰკარგავდნენ. მაგალითად, XVII-XVIII საუკუნეების მიჯნაზე, 30 წლის განმავლობაში, იმერეთის გასგმე 12-ჯერ აიყვანეს მეფე. ამათვან სამი მოკლეს, დანარჩენი განდევნეს. ამ ამბებში აქტიურად ერეოდა ოსმალეთი და დასავლეთ საქართველოზე თავის გავლენას სულ უფრო აძლიერებდა.

ოსმალებმა ჯერ კიდეც ირანთან მეორე ომის დროს სცადეს საქართველოს შავიზღვისპირა ნავსადგურებში დამკვიდრება. მათ ადაღდინეს ფოიისა და სოხუმის ციხეები და შიგ თავიანთი გარნიზონები ჩააყენეს, თუმცა იქ მათი პოზიციები მტკიცე არ იყო. ძირითადი მიმართულება, საიდანაც ოსმალეთი დასავლეთ საქართველოს უგვედა, სამცხე იყო. სამცხეში უკვე გამაჰმადიანებული ჯაყელები მმართველობდნენ ახალციხის ფაშის ანუ ჩილდირის ბეგლარბეგის ტიტულით და ერთგულად ემსახურებოდნენ თურქეთის სულთანს. ისინი ადგილობრივი გამაჰმადიანებული ქართველების ჯარით თუ ოსმალო ასკერების მეშვეობით ხშირად შემოიჭრებოდნენ სოლმე დასავლეთ საქართველოში და ძალით ერეოდნენ ადგილობრივ საქმეებში.

ოსმალები დასავლეთ საქართველოს კენ ჩრდილო-დასავლეთის, აფხაზეთის სამთავროს მხრიდანაც მოიწვედნენ.

XVII საუკუნის დასაწყისში, ლევან II დადიანის მცირეწლოვნობის დროს, აფხაზთა მთავრებმა, შ ა რ ვ ა შ ი ძ ე ე ბ მ ა მოახერხეს თავიანთი სამფლობელოების ცალკე გამოყოფა. სამეგრელოსა და აფხაზეთის შორის საზღვრად მდ. კოდორი იქცა. ლევან დადიანმა თავდაპირველად სცადა აფხაზეთის მთავრებთან მშვილობიანი ურთიერთობის ჩამოგდება და ამ მიზნით ცოლად შეირთო ს. გ ე მ ა ნ შ ა რ ვ ა შ ი ძ ი ს ქალი თანურია, მაგრამ რამდენიმე სნის შემდეგ მას ღალატი დასწამა და ამ საბაბით დაიწყო აფხაზეთზე ლაშქრობანი. აფხაზეთის დამორჩილების მიზნით დადიანმა რაზმდევნიველნიც კად მოარბია შარვაშიძეების სამფლობელოები და მათ სარკი შეაწერა. როგორც ამ ამბების მომწვერი იგაღა, კოდორის ხეობის არქანჯელო ლაშქრობის წინასწარ: „აფხაზებმა შორილება ჩამოუცხადეს ლევანს, სარკი აცვირათეს, მაგრამ რადგან ეს ხალხი მოქალაქე იას და ვაჭრობას მოკლებულია და არც ფული გააჩნია, არც საქონელი ხ.რკის გადასახდელად, - დადიანმა მათ სარკად დაადლო რამდენიმე მწვეარი-მეძებარი და მიმინი“. ნიშანდობლივი დახასიათებაა! ერთ დროს განვითარებული ფეოდალური ეკონომიკისა და მაღალი კულტურის მქონე საქართველოს ეს კუთხე ერთობ დაქვეითებული და დაცემული ჩანს. ამის მიზეზი, სხვა ფაქტორებთან ერთად, ისიცაა, რომ აფხაზეთის გერიგორიაზე შეცვლილი იყო მოსახლეობის ეთნიკური შემადგენლობა. იმიერკავკასიელი მთიელების თავდასხმებისა და შემოგვივის შედეგად, აგრეთვე, გამუდმებული შინაბრძოლების გამო ადგილობრივმა ქართულმა, ქრისტიანულმა მოსახლეობამ დიდი ზიანი განიცადა. მათი დიდი ნაწილი ამოწყდა, ნაწილი გყვედ ვაიგაცეს და ოსმალეთის ბაზარზე გაყიდეს, ნაწილი მოსახლეობისა აიყარა და სხვაგან გადასახლდა. დაყარიკლებული ადგილების დაკავება დაიწყეს იმიერკავკასიიდან ჩამოსახლებულმა ჩერქეზულ-ადიღური მოდგმის მთიელმა გომებმა, რომლებიც საზოგადოებრივი და კულტურული განვითარების დონით ერთობ დაბალ საფეხურზე იდგნენ. მათში ჯერ კიდევ ძლიერი იყო თემურ-გვაროვნული წყობილება და პრიმიტიული წარმართული სარწმუნოება.

ამ ჩამორჩენილი, ველური სტიქიის მოძალების შედეგად ძალზე შევიწროვდა ქართული ელიმენტი აფხაზეთის გერიგორიაზე, თუმცა „ქართველობას“ იქ პოზიციები საბოლოოდ არასოდეს დაუთმია. XVII და ნაწილობრივ XVIII საუკუნეშიც ფეოდალური კლასი აფხაზეთში, მთავარ შარვაშიძეთა საგვარეულოს ჩათვლით, თავისი კულტურული სახითა და სარწმუნოებითაც ქართული რჩებოდა. ისინი აქტიურად იყვნენ ჩართულნი იმ მუდმივ შინაფეოდალურ ბრძოლებში, მთელ დასავლეთ საქართველოში რომ მიმდინარეობდა და რომელსაც გამოუსწორებელი ზიანი მოჰქონდა ქართველი ხალხისა და ქართული სახელმწიფოებრიობისათვის.

როგორც აღნიშნული იყო, ეს ბრძოლები დასავლეთ საქართველოში განსაკუთრებით გაძლიერდა XVII ს-ის 60-იანი წლებიდან. ამით სარგებლობდნენ აფხაზეთის მთავრები და სამეგრელოს წინააღმდეგ შეტევაზე გადმოდიოდნენ. მათ გადმოლახეს მდ. კოდორი და თავიანთი სამთავროს საზღვრები მდ. ენ-

გურამლე გაღმოსწიეს. XVII ს-ის ბოლოს აფხაზთა სამთაერო სამ ნაწილად დაიყო. მთაერამა ზეგნაყ შარეამიძემ სამთაეროს გერიგორია თაის სამი შეილს გაუნაწილა: უფროსს - როსგომს ერგო გერიგორია მღ. ბზიფსა და კოლორის შორის, მეორეს - ჯიქეშიას - გერიგორია მღ. კოლორისა და ლალიძგას შორის, მესამეს - ყეაპუს ერგო სამეგრელოდან მიგაეებული მიწები მღ. ლალიძგასა და ენგურს შორის. ამ უკანასკნელს XVIII საუკუნეში სამურზაყანო ეწოდა, მისი მფლობელის მურზაყან მარეამიძის სახელის მიხედვით. ყეაპუ მარეამიძემ თაის საძულობელოში ბზიფის ხეობიდან ჩამოასახლა აფხაზები, მაგრამ მოსახლეობის დიდ უმრავლესობას იქ მაინც ქართველები (მეგრელები) შეადგენდნენ. აფხაზეთის ამ განაწილების შემდეგ მისი ერთიანობა აღარ აღდგენილა. აფხაზთა ცალკეულ მფლობელთა შორის ურთიერთმიწლომა და ბრძოლა არ შეწყვეტილა.

აფხაზეთის მთაერები აღიარებდნენ იმერეთის მეფის სიუზერენობას, მაგრამ ეს მათ სრულიადაც არ უშლიდა ხელს, ეწარმოებინათ როგორც ურთიერთშორის ბრძოლა, ისე ყაჩაღური თავდასხმები მემზობელი იმერეთისა და სამეგრელოს გერიგორიაზე, მოეგაცნათ აღამიანები და გყველ გაეყიდათ ოსმალეთის ბაზარზე. ოსმალები ყოველმხრივ აქეზებდნენ მათ ამ საქმეში. ოსმალეთში ეს საქონელი - გყვე აღამიანები დიდი რაოდენობით სჭირდებოდათ იანიჩარისა, პარამხანებისა და პატრიარქალური მეურნეობისათვის. ოსმალებმა თავიანთი გავლენის ქვეშ მოაქციეს მთელი ჩრდილოეთ შაიზღღისპირეთისა და ჩრდილო კავკასიის გომები, განსაკუთრებით ჯიქების აფხაზეური გომი. ამ მხრიდან ისინი თავიანთ გავლენასა და მაჰმადიანობას აფხაზეთის მოსახლეობაშიც აერელებდნენ. ამავ დროს ოსმალთა გარნიზონი იდგა სოხუმის ციხეშიც, რაც კიდეც უფრო აძლიერებდა ოსმალურ გავლენას აფხაზეთის გერიგორიაზე. აფხაზეთის მთაერები იძულებულნი იყვნენ ოსმალებისთვის სარკიც გადაეხადათ.

ოსმალთა ამ მოძალებას აფხაზეთის მოსახლეობა დიდ წინააღმდეგობას უწევდა. სშირი იყო აჯანყებები და ბრძოლები მათ წინააღმდეგ.

ქართული სამეფო-სამთაეროების სოციალურ-ეკონომიკური მდგომარეობა XVI-XVII საუკუნეებში

სხვა ქართული სამეფო-სამთაეროებისაგან განსხვავებით XVI საუკუნეში კახეთის სამეფოში მშვილობა სუფედა. ამიგომ იქ სწრაფად ვითარდებოდა სოფლის მეურნეობა და ვაჭრობა-ხელოსნობა. მოსახლეობაც შესამჩნევად მობრაველდა აღმოცენდა ახალი ქალაქები (გრემი, ძეგამი); დაწინაურდა საგარეო ვაჭრობა: უცხოეთში გააქონდათ აბრეშუმში, კაკალი, ენდრო, ცხენები, ლეინო. ფართოდ გაიშალა საამშენებლო მუშაობა. შენდებოდა სასახლეები, ციხესიმაგრეები, ეკლესია-მონასტრები, აღადგენდნენ ძველ ნაგებობებს, გააყავდათ გზები, არხები და სხვ. მაგრამ XVII საუკუნის დასაწყისიდან, შაჰ-აბასის გამანადგურებელი შემოსევების შემდეგ, კახეთში სოფლის მეურნეობა უკიღურესად დაეცა, ჩაკედა ვაჭრობა-ხელოსნობა, გაქრა ერთ დროს აყვავებული ქალაქები, მკვეთრად შემცირდა მოსახლეობა.

ქართლში კი პირიქით. მთელი XVI საუკუნე და XVII საუკუნის დასაწყისში განუწყვეტელი ბრძოლები იყო ყიზილბაში და ოსმალთა დამპყრობლების წინააღმდეგ, აღვირახსნილ შინაფეოდალურ ანარქიას ქვეყნის განადგურება, ეკონომიკის მოშლა, მოსახლეობის შეშფიცება მოჰყვა. ვაჭრობა-ხელოსნობისა და საქალაქო ცხოვრების ნორმალური განვითარების პირობები არ იყო. მაგრამ XVII საუკუნის 30-40-იანი წლებიდან შედარებით მშვილობა ჩამოვიარდა და შედეგადაც არ დააყოვნა. ქართლი შესამჩნევად მოშენდა, აღდგა გაპარგახებული რაიონები, ქვეყნის ეკონომიკა აღმავლობის გზას დაადგა, დაწინაურდა სოფლის მეურნეობა, ვაჭრობა-ხელოსნობა, გაცხოველდა საგარეო ვაჭრობა ირანთან და სხვა ქვეყნებთან. ქართლის სამეფო კარი საგანგებო ღონისძიებებს ახორციელებდა დაქვეითებული მეურნეობის აღსადგენად და გამოსაცოცხლებლად. ჩანსაკუთრებული ყურადღება მიექცა ევროპიდან ვაჭრების მოზიდვასა და ევროპასთან შეწყვეტილი კავშირ-ერთიერთობების აღდგენას. ამ საქმეში დიდი დამსახურება მიუძღვით კათოლიკე მისიონერებს, მაგრამ მათთან ერთად XVII საუკუნის საქართველოში ჩამოდიოდნენ ევროპელი ვაჭრები, აგენტები, ელჩები. საქართველოს ქალაქებში მრავლად იმყოფებოდნენ უცხოელები როგორც აღმოსავლეთის ქვეყნებიდან, ისე რუსეთიდან და დასავლეთ ევროპიდანაც. XVII საუკუნეში განსაკუთრებული აღმავლობა დაიკვამო თბილისს. აი, როგორ აგვიწერს ამ ქალაქს 1673 წელს აქ მყოფი, ზემოთ ეკვეხახსკრები ურანგი ნეგოციანტი ეან შაროანი: „თბილისი... ერთ-ერთი უღამამგესი ქალაქია სპარსეთში, თუმცა ძალიან დიდი არ არის. იგი გაშენებულია მთის ძირში, რომელსაც აღმოსავლეთის მხრიდან მდ. მტკვარი ჩამოედის... მდინარის ნაპირზე გაშენებული სახლების უმრავლესობა ციციბო კლდეზე დგას. ქალაქი, გარდა მდინარის მხრისა, საუცხოო და მაგარი კედლითაა შემოზღუდული, კედელი სამხრეთიდან ჩრდილოეთისაკენ არის გადაჭიმული, რომელზეც სამხრეთის მხრიდან მთის ფერდობზე დიდი ციხე დგას. მასში მეციხოვნეებიცა და მცხოვრებლებიც მხოლოდ და მხოლოდ წმინდა სპარსელები არიან. მის წინ არსებული საასპარეზო მოედანი ერთდროულად საკრებულოც არის და ბაზარიც...

აქ არის რამდენიმე ეკლესია, მათი რიცხვი თოთხმეტამდე აღწევს. ეს უდაბლოდ ბევრია ისეთი ქვეყნისათვის, სადაც ღვთისმოსიშობა ესოდენ დაკნინებულია. ექვსი მათგანი ქართველებისაა - ისინი სარგებლობენ ამ ეკლესიებით, დანარჩენები სომხებს ეკუთვნის. გაძარი, რომელსაც სიონი ეწოდება, მდინარის ნაპირზეა გაშენებული და ნაგებია მშვენიერი თლილი ქვით... თბილისში არც ერთი მეჩეთი არ არის, მიუხედავად იმისა, რომ ეს ქალაქი მაჰმადიანურ სახელმწიფოს ეკუთვნის და მას მთელი მისი მიმდებარე გერიგორიებითურთ მაჰმადიანი მთავარი¹ განაგებს. სპარსელები არაფერს არ იშურებდნენ იმისათვის, რომ აქ მეჩეთი აეშენებინათ, მაგრამ საქმე ბოლომდე ვერასოდეს ვერ მიუყვანიათ. ხალხი მაშინვე აღდგებოდა ხოლმე, იარაღით ხელში ანგრევადა ნაგებობას და სასტიკად უსწორდებოდა მშენებლებს. საქართველოს

1 იგულისხმება ქართლის მეფე ვახტანგ V შაჰნავაზი.



თბილისის ხედი, XVII ს. მხაგვიანი ვრელია.

მთავრები გულის სიღრმეში მეტად კმაყოფილნი იყვნენ ხალხის ამბოხებით, თუმცა გარეგნულად საწინააღმდეგოს გამოხატავენ. ისინი ქრისტიანულ სარწმუნოებას მხოლოდ ფორმალურად განუდგნენ იმისათვის, რომ მეფისნაცვლობა მიეღოთ და მოქმედებდნენ თავიანთი სურვილის წინააღმდეგ, როცა მაჰმადიანობის გავრცელებას ხელს უწყობდნენ...

ქართველები უკლესრელნი, თამამნი და გულადნი არიან. ინარჩუნებენ გარკვეულ თავისუფლებას. ცხოვრობენ თურქებთან ახლოს. ყოველივე ეს სპარსელებს ხელს უშლის უკიდურესი ზომები მიიღონ და თბილისი ქალაქსა და მთელ საქართველოს სრულ ნებას აძლევენ შეინარჩუნონ თავიანთი რელიგიის ყველა გარეგნული ნიშანი. ყველა ეკლესიის სამრეკლოს ზემოთი გაკეთებული აქვს ჯვრები და მრავალრიცხოვანი ზარები, რომლებსაც რეკავენ. სხვა ხორეულთან ერთად საჯაროდ და დაუფარაველ ყოველდღე იცილება ღორის ხორციც, ხოლო ლეინოს ყოველ გზაჯვარედინზე შეხედებით. სპარსელები, ალბათ, დიდი უკმაყოფილებით უყურებენ ყოველივე ამას, მაგრამ ვერაფერს გამხდარან...

თბილისში რამდენიმე ლამაზი საკრებულო შენობაა, ბაზრები, ე. ი. სავაჭრო ადგილები, არის დიდი, ქვით ნაშენი და კარგად მოვლილი. ასეთივეა ქარვასლებიც - უესოელების საცხოვრებელი ადგილები. ქალაქში აბანოები ცოტაა, რადგან ყველა ციხეში არსებული ცხელი წყლის აბანოებში დადის. ამ აბანოების წყალი მინერალურია, გოგირდოვანი და ძალიან ცხელი... დუქნები კიდევ უფრო უკეთესად არის ნაგები და კარგად მოვლილი. ისინი განლაგებულია დიდი მოედნის ახლოს, გორაკზე.

მთავრის სასახლე, უდავოდ, თბილისის ერთ-ერთი მშვენიერებაა. მას აქვს დიდი დარბაზები, რომლებიც მდინარესა და სასახლის უზარმაზარ ბაღებს გადასცემიან. აქვეა ყაუშხანები, რომლებშიაც მრავალი სხვადასხვანაირი ფრინველია, მწვერარ-მეძებრების დიდი სადგომი და ისეთი მშვენიერი საბაზიერო, უკეთეს რომ ვერაფერს ნახავს ადამიანის თვალი. ამ სასახლის წინ კეპლარტული მოედანია, სადაც ათასამდე ცხენი დაეგევა. მას გარს არტყია დუქნები და ბოლოედება გრძელი ბაზრით, რომელიც სასახლის კარიბჭის პირდაპირაა.

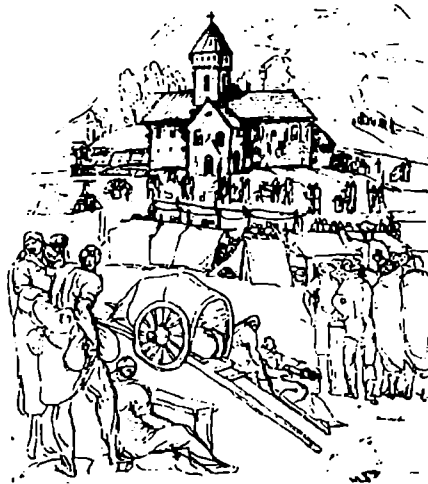

ბაზრობა თბილისის წმ. ვაჟის
ეკლესიის ეზოში.
კასტელის აღბრუნების
დროს.

ბაზრობის შემოდან საუკეთესო სანახავია მოედანი და სასახლის ფასადი. კახეთის მეფისნაცვალს¹ ქალაქის ბოლოს აქვს სასახლე, რომელიც, აგრეთვე, ღირს იმად, რომ კაცმა ნახოს და დაათვალიეროს.

თბილისის ვარუხებს მრავალი სალაღობო სახლი და საუცხოო ბაღი ამშვენებს. ყველაზე უფრო ღირს მთავრის ბაღი. ხეხილი აქ ნაკლებად არის, მაგრამ სამაგიეროდ უმშენიერესი, ჩრდილისა და სივრილის მუხენი ხეები აურაცხელია...

ქალაქი თბილისი მჭიდროდ არის დასახლებული. მსოფლიოს არც ერთ კუთხეში არ მოიძებნება იმდენი სხვადასხვა ჯურის უცხოელი, როგორც აქ; ისინი ღიღად ვაჭრობას ეწევიან; კარი პროვინციის დედაქალაქს რომ შეეფერება, ისეთი მრავალრიცხოვანი და ბრწყინვალეა; აქ მუდამ არის მრავალი ღიღადგაროვანი დიდებული...

-ქართველები თავაზიანნი და კაცთმოყვარენი, ამასთანავე დარბაისელნი და თავდაჭერილნი არიან... აქ უფლება გაქვს იცხოვრო შენი სარწმუნოებით და ადათებით, იმსჯელო მასზე და დაიცივა იგი. აქ შეხედებით სომხებს, ბერძნებს, ებრაელებს, ოსმალებს, სპარსელებს, ინდოელებს, თათრებს, მოსკოვიტებს და ევროპელებს..."

ეს შარდენს თან ახლდა მხატვარი გრელო, რომელმაც დაგვიტოვა თბილისის ხელის ჩანახატი, რაც უძველესია ჩვენამდე მოღწეულ თბილისის სურათებს შორის.

ამ პერიოდში დაწინაურდნენ ქართლის სხვა ქალაქებიც: გორი, სურამი, ალი, ცხინვალი და სხვ. გაგარდა ღონისძიებანი ბაქების ნიხრის, საეპარქო კანონმდებლობის მოსაწესრიგებლად.

XVI-XVII საუკუნეებში განსაკუთრებით მძიმე პირობებში იმყოფებოდა სამცხე-საათაბაგო და დას. საქართველო. სამცხესა და აჭარაში ოსმალებს

¹ იგულისხმება ქართლის მეფის ვახტანგ V შაჰნავაზის ეპი არჩილი.

ბის ვაბაგონებამ საფუძვლებშივე შეარყია აქ ქართული ფეოდალური წყობილება და ეკონომიკა. მოსახლეობას დამპყრობლები სასტიკ ექსპლოატაციას უწევდნენ.

ფეოდალური მეურნეობის წარმოებისთვის დას. საქართველოს ბუნებრივი პირობები გაცილებით არახელსაყრელი იყო, ვიდრე აღმოსავლეთ საქართველოსი, ამიტომ იქ განვითარების ნორმალური პირობების შეფერხებამ განსაკუთრებით მძიმე შედეგები გამოიღო. მთელი XVI-XVII საუკუნეები დას. საქართველოში ფეოდალური ეკონომიკა დაღმავალი გზით მიექანებოდა. ერთიანად გაქრა ერთ დროს აყვავებული ქალაქები, მეურნეობამ უკიდურესად კარნაკეტილი, საკურალური ხასიათი მიიღო.

XV საუკუნიდან იცვლება ფეოდალური საქართველოს სამოგადლოებრივი კლასების მდგომარეობაც. როგორც დაინახეთ, ფეოდალთა კლასს ამ დროიდან გამოეყო უმაღლესი და უძლიერესი ფენა, მთავრებისა და თავადების სახით, რომლებსაც მეფეთა გამრავლებულ საგვარეულოებთან ერთად ხელთ ეპყრათ პოლიტიკური ძალაუფლება. ფეოდალური კლასის უმაღლეს ფენას შეადგენდნენ მაღალი საეკლესიო ხელისუფალინი: კათალიკოსები, ეპისკოპოსები, დიდი მონასტრების წინამძღვარნი, რომელთაც ძირითადად მსხვილი ფეოდალური საგვარეულოებიდან ნიშნავდნენ.

ამ პერიოდის საქართველოს დიდ ნაწილში კვლავ აღმოცენდა ნახევრად დამოუკიდებელი საფეოდალოები (სენიორიები) - ს ა თ ა ვ ა დ ო ე ბ ი . სათავადოების სათავეში თ ა ვ ა დ ე ბ ი იდგნენ. ასეთი სათავადოები იყო ქართლში: არაგვის საერისთავო, ქსნის საერისთავო, საამილახვრო, სამუხრანბაგონო, საციციანო, საბარათიანო და სხვა. იმერეთში - რაჭის საერისთავო, აბაშიძეთა, ჩხეიძეთა, ლორთქიფანიძეთა და სხვ. სათავადოები. ასეთივე სათავადოები იყო ცალკეულ სამთავროებშიც. სათავადოები გარკვეული იერარქიით ხასიათდებოდა. ამ საფეოდალოს მეთაურს - თავადას ემორჩილებოდნენ მისი სახლიკაცები, სათავადო საგვარეულოს უმცროსი, გვერდითი შტოს წარმომადგენლები, რომლებიც თ ა ვ ა დ ი შ ე ი ლ ე ბ ა დ იწოდებოდნენ. სათავადოს გერიტორია ძირითადად ერთიანი იყო, თავისი ციხესიმაგრეებით, ეკლესია-მონასტრებით. თავადიშვილთა ოჯახები სათავადოს გერიტორიის სხვადასხვა ადგილებში ცხოვრობდნენ. მათ ყმებად ჰყავდათ უფრო წვრილი ფეოდალები - აზნაურები, თვითონ თავადები კი მეფეების ან მთავრების ყმებად ითვლებოდნენ, მაგრამ მათი მორჩილება მეფე-მთავრებისადმი მათ პირად კაპრიზებზე იყო დამოკიდებული.

როგორც ვხედავთ, XIII საუკუნის შემდეგ საქართველოში შექმნილი უაღრესად მძიმე პოლიტიკური და ეკონომიკური პირობების შედეგად ქართული ფეოდალური სამოგადლოების პროგრესული განვითარება შეფერხდა, უფრო მეტიც, აქ უკან დახვევაც კი შეინიშნება. უკვე დრომოჭმული და გაუქმებული ნახევრად დამოუკიდებელი საფეოდალოები ხელახლა აღორძინდა აღნიშნული სათავადოების სახით. დასუსტებული მეფის ხელისუფლება ამ რევრესულ პროცესს წინააღმდეგობას ვერ უწევდა. სათავადოების სისტემა თავის მხრივ აბრკოლებდა და ხელს უშლიდა ყოველივე პროგრესულს. საქართველოში სათავადოთა სისტემის არსებობას ხელს უწყობდნენ უცხოელი დამპყრობლებიც.

ამით ისინი თიშავდნენ ქვეყნის წინააღმდეგობის ძალას. სათავედღოთა სისგემის არსებობის პირობებში შეუძლებელი იყო საქართველოს ერთიანობის აღდგენა. ეს არაერთხელ დადასტურდა მწარე სინამდვილით. სათავედღოები ფაქტობრივად სრული იმუნიტეტით (შეუვალობით) სარგებლობდნენ და შეეფ მათ საშინაო საქმეებში ვერ ერეოდა.

ფეოდალთა კლასის ყველაზე მრავალრიცხოვან ფენას შეადგენდნენ აზნაურები. მათი მნიშვნელოვანი ნაწილი თავადთა ყმობაში იყო მოქცეული, ნაწილი საეკლესიო ყმები იყვნენ, დანარჩენნი კი სამეფო ყმობაში დარჩნენ. აზნაურები წერილი და სამუქალო მიწათმფლობელები იყვნენ. ყმა-მამულის დიდი ნაწილი მათ „წყალობით“ პქონდათ მიღებული თავიანთი პატრონებისაგან გარკვეული სამსახურის (ძირითადად სამხედრო სამსახურის) პირობით, ნაწილი კი მათი პირადი საკუთრება იყო (ნასყიდი, ნამშითვი, ნასისხლი, საჯილდაო და სხვ.). აზნაური პირადად თავისუფალი იყო და თუ პატრონისაგან მიღებულ სამფლობელოზე ხელს აიღებდა, უფლება პქონდა სხვა პატრონს ყმობოდა. როდესაც მეფის ხელის უფლება სუსტდებოდა, თავადები აზნაურების ამ უფლებას არ სცნობდნენ და ეწინააღმდეგებოდნენ მათ წასვლას. აზნაურები სამხედრო სამსახურს გარდა, თავიანთი პატრონების კარზე, სხვადასხვა სამოხელეო ფუნქციასაც ასრულებდნენ.

ყმაგლეხობა ორ ძირითად ფენად იყოფოდა — მსახურებად და მებეგრე ანუ მოყალნე გლეხებად. მსახურებს მოლაშქრეობა, ბატონის ხლება და სხვა შედარებით საპატიო სამსახური ევალებოდათ. მებეგრე გლეხებს ეკისრებოდათ ძირითადი საბატონო გამოსაღების — ბეგარის გადახდა. ბეგარში მრავალი გადასახადი იგულისხმებოდა. ცალკეულ საფეოდალოში და სშირად სოფელშიც სხვადასხვა სახის ბეგარა იყო. მათ შორის მთაჯარი იყო: დალა (მარცელეულით გადასახადი), ქელუხი (გადასახადი ღვინით), საბალახე და პირისთავი (გადასახადი საქონლის ყოლისთვის), ძღვენი, სამას-პინძლო და მრავალი სხვა. მებატონეები გადასახადს სისგემატურად მრდიდნენ. მაგალითად, XV საუკუნეში XII საუკუნესთან შედარებით გლეხთა გადასახადები 6-8-ჯერ გაიზარდა. შემდგომშიც ეს გადასახადები კიდევ უფრო გადიდა. გლეხები იხდიდნენ სამეფო და საეკლესიო გადასახადებსაც, გადასახადებს უცხოელ დამპყრობთა სასარგებლოდ და სხვ.

აუტანელ გაჭირებაში ჩავარდნილი გლეხები იძულებულნი ხდებოდნენ აყრილიყვნენ, გაქცეულიყვნენ და სხვაგან ეძებნათ ბედი. ხიზნობა-ბოგანიობა იმ დროს ჩვეულებრივ მოვლენად იქცა. გლეხები სშირად გარბოდნენ ისეთ ადგილებში, სადაც ბატონყმობა შედარებით განუვითარებული ფორმებით იყო წარმოდგენილი, სადაც ჯერ კიდევ ძლიერი იყო თემურ-გვაროვნული წყობილების გრადიციები და გვაროვნული თავისუფლების გაღმონაშთები. ასეთი ადგილები იყო, მაგალითად, აღმოსავლეთ კახეთი — ჭარი, სადაც, როგორც დავინახეთ, მასობრივად ჩამოსახლდნენ იმიერკავკასიელი მთიელები და თან ჩამოიგანეს თემურ-გვაროვნული წყობილების გრადიციები, სამეგრელოდან გლეხობა მასობრივად გარბოდა აფხაზეთში, სადაც ასევე იმიერკავკასიიდან ჩამოსახლებულ ჩერქეზულ-აღიღურ გომებში ძლიერი იყო თემურ-გვაროვნული ცხოვრების წესები.

XVII ს-ის აფხაზეთში გლეხების ღიღ ნაწილს ან ხ ა ი უ - ს კატეგორიის გლეხები შეადგენდნენ. ანხაიუ აფხაზურად თავისუფალ მცხოვრებს, მიწათმოქმედს, თავისუფალ მეთემეს ნიშნავდა, შემდეგ საერთოდ გლეხს, გლეხკაცს. მათ გვერდით იყვნენ ფეოდალურად დამოკიდებული ყმა-გლეხებიც (ა მ ა ც უ - რ ა მ კ უ , ა ხ ო ი უ) და სრულიად უუფლებონი (ა ხ ა მ ვ ა ლ ა), რომლებიც თვით მოსის მდგომარეობამდე იყვნენ დაყვანილნი. სამეგრელოდან და გურიიდან მკაცრ ბატონყმურ ექსპლოატაციას გამოქცეული გლეხები აფხაზეთში სახლდებოდნენ და აფხაზდებოდნენ. ამით ისინი შედარებით თავისუფლებას მოიპოვებდნენ.

მებატონეთა უსამართლობით გაწამებული ცალკეული გლეხები იარაღსაც კიღებდნენ ხელს და დაუნდობლად ებრძოდნენ თავიანთ მხაგვრელებს, იწყებდნენ „აბრაგობას“ და ყაჩაღობას. იყო გლეხთა მასობრივი გამოსვლებიც - „ჯანლი“. მაგალითად, XVII საუკუნის 60-იან წლებში აჯანყდნენ არაგვის სეობის სოფ. ქაისხევის გლეხები, ამავე საუკუნის ბოლოს და XVIII საუკუნის დასაწყისში აჯანყდნენ სოფ. ბოდბეს და ბოდბისხევის გლეხები და თავიანთ მებატონეს, ბოდბელ ეპისკოპოსს მოთხოვეს გაეუქმებინა დამატებითი გადასახადები. მათ წინააღმდეგ მეფის ხელისუფლებას განსაკუთრებული ღონისძიებების გატარება დასჭირდა.

მწკავე კლასობრივი ბრძოლები იყო საქართველოს ქალაქებშიც, სადაც წერილი ვაჭარ-ხელოსნური მოსახლეობა და მოქალაქეთა სხვა დაბალი ფენები ებრძოდნენ როგორც მეპატრონე ფეოდალებს, ისე მდიდარ ეაჭრებსა და ღიღმობხელებს.

ქართული კულტურა XVI-XVII საუკუნეებში

მონღოლთა ბატონობის გადაეარდნის შემდეგ გამოცოცხლებული ქართული კულტურა XV საუკუნიდან ისე დაეცემისა და დაქვეითების გზით მიექანება. დიდი გავლენა იქონია იმანაც, რომ საქართველო მოწყდა დასავლეთ ევროპის კულტურულ სამყაროს და ოსმალებისა და ყიზილბაშების გარემოცვაში მოექცა. მაგრამ ამ მძიმე და არახელსაყრელი პირობების მიუხედავად, ქართული ფეოდალური კულტურა მაინც იჩენდა მძლავრ სიცოცხლისუნარიანობას. ამის მიზეზი მისი მტკიცე ეროვნულ-სახლხური საფუძველი იყო.

XVI-XVII საუკუნეების საქართველოში უკვე აღარ არსებობდა უმაღლესი სასწავლო-სამეცნიერო ცენტრები. წერა-კითხვას უმთავრესად ოჯახებსა და ეკლესია-მონასტრებში ასწავლიდნენ. XVI-XVII საუკუნეებში, დას. ევროპიდან საქართველოში ჩამოდიოდნენ კათოლიკე მისიონერები, რომლებიც საქართველოს სხვადასხვა ქალაქებში აარსებდნენ სკოლებს, სადაც კათოლიკურ-ქრისტიანულ მოძღვრებასთან ერთად ასწავლიდნენ იგალიურსა და ლათინურ ენებს, ზოგიერთ პრაქტიკულ მეცნიერებასაც.

ქართველი საზოგადოება ღიღ ინტერესს იჩენდა სამოქალაქო მეცნიერებებისადმი, როგორც იყო, მაგალითად, გეოგრაფია-ასტრონომია, მედიცინა, ისტორია, ფილოლოგია. შესამჩნევი გამოცოცხლება დაეცყო ქართულ ღიღე-

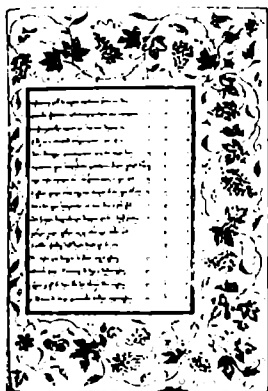

ვიორჯი მეორის მიწვევული ვეფხისტყაოსნის ხელნაწერი წიგნი

რაგურასაც. შეიქმნა „ვეფხისტყაოსნის“ გავრძელებათა მთელი ციკლი. „ვეფხისტყაოსანი“ ყოველთვის რჩებოდა ქართული ხალხის უსაყვარლეს წიგნად. მისი იდეები და ზოგადსაკაცობრიო იდეალები, ასე ახლო მდგომი ქართველის მწეობასა და ბუნებასთან, შესანიშნავი ლექსითწყობა და ქართული სიტყვის დიდებული მუსიკა, თვით უდიდესი გაჭირვების დროსაც კი ალაფრთოიანებდა ქართველ კაცს. ამ პერიოდში „ვეფხისტყაოსნის“ დიდ პოპულარობას მოწმობს ის ფაქტი, რომ XVI-XVII საუკუნეების არაერთმა პოეტმა სცადა თავისი გემოვნებით შეეცხოს ან გაეგრძელებინა რუსთაველის გენიალური ნაწარმოები.

პოეზიას ქართულ მწერლობასა და საერთოდ ქართველი კაცის ცხოვრებაში ყოველთვის განსაკუთრებული ადგილი ეკავა. მეფე თეიმურაზ I იყო შესანიშნავი პოეტი, რომელმაც შექმნა არაერთი მაღალმხატვრული ნაწარმოები. მართალია, იგი სპარსული პოეზიის დიდ გავლენას განიცდიდა, მაგრამ, ამავე დროს პირველი იყო, ვინც ეროვნულ-ისტორიული მოტივი შემოიტანა ქართულ პოეზიაში. მის კალამს ეკუთვნის პოემა „წამება ქეთევან დედოფლისა“, რომელშიც აღწერილია მისი ღელის - ქეთევან დედოფლის საშინელი წამება და გმირული თავდადება სამშობლოსა და სარწმუნოებისათვის. ეროვნულ-ისტორიული მოტივი განსაკუთრებით გაძლიერდა შემდგომი თაობის პოეტთა და საზოგადო მოღვაწეთა შემოქმედებაში. იოსებ თბილელმა პოეტურად ასახა ვიორჯი სააკაძის მოღვაწეობა და გრაფიკული ბედი, არჩილ მეფემ თავის პოემაში „გაბაასება თეიმურაზისა და რუსთაველისა“ გადმოგვცა თეიმურაზის თავგადასახეალი XVII საუკუნის ისტორიული მოვლენების ფონზე. მანვე წამოსწია ქართული საზოგადოებისათვის მნიშვნელოვანი არაერთი საჭირობოროგო საკითხი. მაგალითად, მწიბორივი აღზრდის, ქართული ბატონყმობის რიგის დაყვის, მშრომელი გლეხობისადმი დამოკიდებულებისა და სხვ. ამავე პერიოდში დაიწერა, მართალია, პოეტურად მდარე, მაგრამ ისტორიული სინამდვილის ამსახველი პოემები. მაგალითად, ფეშანგი ხითარიშვილის „შაჰნავაზიანი“ და სხვ.

ორიგინალურ პოეზიასთან ერთად ამ დროს იქმნებოდა გალექსილი და პროზაული თარგმანები, ძირითადად სპარსულიდან. დიდი პოპულარობით



შუამოსიის ახალი გობარი (XVI ს.)



ანანურის ციხე და გობარი (XVI-XVII სს.)

სარგებლობდა ქართველ ხალხში „შაჰ-ნამეს“ გაღვივებული თარგმანები, დიდაქტიკურ-აღმზრდელიზობითი ხასიათის მოთხრობების ციკლები („ქალილა და დამასია“) და სხვ.

XV - XVII საუკუნეების ქართული ხუროთმოძღვრება მკვეთრად ჩამოყვარდებოდა კლასიკური ხანის (XI-XIII სს.) ბრწყინვალე ქართულ საამშენებლო ხელოვნებას. იგი მისი კანონზომიერი გავრძელება ვერ იყო, მაგრამ ამ ეპოქაში მაინც იქმნებოდა დროის შესაფერისი ძეგლები: გ რ ე მ ი ს საქალაქო ანსამბლი ეკლესიებითა და სასახლეებით, შ უ ა მ თ ი ს ახალი მონასტერი და ნ ი ს თ ვ შ ი ნ დ ი ს სამრეკლო (კახეთში), რ ო ს ტ ო მ ი ს სასახლე და ა ნ ჩ ი ს ხ ა ტ ი ს სამრეკლო (თბილისში), მ ჭ ა დ ი ჯ კ რ ი ს ეკლესია, ა ნ ა ნ უ რ ი ს ანსამბლი (ქართლში) და სხვ.

შედარებით დაბალი დონისაა ამ პერიოდის ქართული კელის მხატვრობა. ბევრ ხელნაწერს ამ კობდნენ მინიატურებით. სამეგრელოს მთაერის ლევან მეორე დადიანის დაკვეთით გადაწერეს „ეფფისცყაოსანი“, რომელიც მ ა მ უ - კ ა თ ა ე ა ქ ა რ ა შ ე ი ლ მ ა მოხატა. ლევან მეორე დადიანის კარზევე იყო შექმნილი საოქრომჭველო სახელოსნო, სადაც ჭვეური ხელოვნების მრავალი ნიმუში შეიქმნა.



ლევან დადიანის საოქრომჭველო სახელოსნოში დამზადებული ხატის ფრაგმენტი ლევანისა და მისი თანამეცხედრის განსისახელებით (1640 წ.).



გურიელის სახლი და კათოლიკე მისიონერთა რეზიდენცია (ქრ. კასტელის ალბომიდან).

ამავე პერიოდს განეკუთვნება პირველი ქართული წიგნის დაბეჭდვა. 1629 წელს რომში, იქ მყოფი ქართველი დიპლომატის ნიკოლოზ ჩოლოყაშვილის (ნიკიფორე ირბახის) კონსულგაციით მომზადდა და დაიბეჭდა “ქართული ანბანი ლოცვებითურთ”, „ქართულ-იტალიური ლექსიკონი“, კათოლიკური ლოცვის „ლიტანია ლაურეტანას“ ქართული თარგმანი და ფრანხესკო-მარია მაჯოს „ქართული გრამატიკა“. რომში დაბეჭდილი წიგნები განკუთვნილი იყო კათოლიკე მისიონერებისათვის, რომლებიც XVII საუკუნეში მრავლად ჩამოდიოდნენ საქართველოში. ბევრმა მათგანმა დაგვიტოვა მაშინდელი საქართველოს სოციალურ-ეკონომიკური და პოლიტიკური მდგომარეობის აღწერილობანი (პ. ავიტაბილე, არქ. ლამბერტი, ჯ. ჯულიჩე, ქრ. კასტელი და სხვ.). ქრ. კასტელმა შექმნა საქართველოს ცხოვრების ამსახველი ჩანახატები, პოლიტიკურ მოღვაწეთა პორტრეტები, რაც უპეირფასესი საისტორიო მასალაა მკვლევართათვის.



V თ ა ვ ი

სამართველი XVIII საუკუნეში

ქართლი ვახტანგის ჯანიშინობის დროს

თავის მრავალმხრივ მოღვაწეობას ქართლის მმართველად ანუ ჯანიშინად დანიშნული ვახტანგ VI 1703 წლიდან შეუდგა. მან, უპირველეს ყოვლისა, ყურადღება მიაქცია ქვეყნის მიგნით წესრიგის აღდგენას და ენერგიული ზომებით ალაგმა თავალების თვითნებობა. ვახტანგის თაოსნობით მოიწიეს საეკლესიო კრება, რომელმაც მცხეთის კათალიკოსად მისი ძმა დომენტი აირჩია. დომენტი ვახტანგის ერთგული მომხრე და თანამოაზრე იყო. ვახტანგმა ერთ-ერთი პირველი ღონისძიებით ეკლესიას დაუბრუნა თავალების მიერ მიტაცებული მიწები.

თავისი მმართველობის პირველივე წლებში ვახტანგ VI დიდი ყურადღება მიაქცია საკანონმდებლო მეშაობას. შეგროვდა როგორც ძველი ქართული საკანონმდებლო ძეგლები, ისე საქართველოში მცხოვრებ სხვადასხვა ეროვნებების (სომხების, ებრაელების, ბერძნების) სამართლის წიგნები. ისინი ერთ კრებულად შეკრეს და დაურთეს თვით ვახტანგის მიერ სამეფო დარბაზის მონაწილეობით შედგენილი სამართლის წიგნი, რომელიც მოელს საქართველოში მოქმედ კოდექსად იქცა. ამ დამსახურებისათვის ვახტანგს „სჯულმდებელსაც“ უწოდებენ. მისი სამართლის წიგნი საქართველოში თვით XIX საუკუნის შუა წლებამდე მოქმედებდა.



ვახტანგ VI



ვახტანგ VI-ის პორტრეტი 1709 წ. დაბეჭდილი სახარეუბიდან.

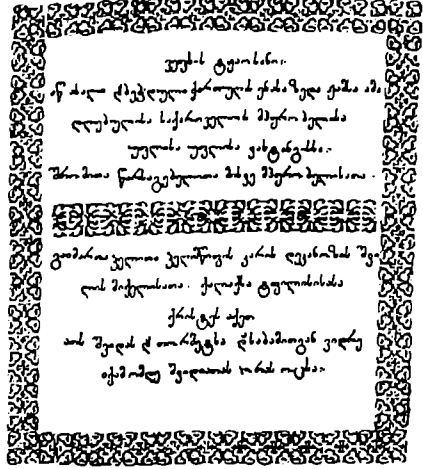

1712 წ. თბილისის სტამბაში დაბეჭდილი „ვეფხისტყაოსნის“ თავეფურეელი

ვახტანგის მოღვაწეობის პირველ ხანებშივე იქნა შედგენილი მეორე საკანონმდებლო წიგნი „დასტურლამალი“, რომელიც სახელმწიფოს ძირითადი კანონის ანუ კონსტიტუციის მაგვარი იურიდიული ძეგლი იყო. იგი აწესრიგებდა ქვეყნის მართვა-გამგეობის, სამეფო კარის ეთიკეტიკისა და სახელმწიფოებრივი ცხოვრების სხვა პრაქტიკულ მხარეებს.

ვახტანგმა დიდი ყურადღება მიაქცია მეურნეობის აღდგენას. მისი მეცადინეობით ხელახლა დასახლდა ქართლის გაუკაცრიელებული ადგილები. გაიყვანეს და განაახლეს დიდი ხნის წინათ მოშლილი სარწყავი არხები. მოაწესრიგეს გზები, ააგეს ხიდები და ქარვასლები, გააუმჯობესეს ფულის მოჭრის საქმე. აღნიშნული ღონისძიებანი ქართლს შესამჩნევად დაეცყო. გამოცოცხლდა ვაჭრობა-ხელოსნობა, საქალაქო ცხოვრება. კვლავ თავის კეთილდღეობას დაუბრუნდა თბილისი.

1709 წელს ვახტანგ VI-მ თბილისში დააარსა პირველი ქართული სტამბა. ამ სტამბის მოწყობაში მას დაეხმარა ვლახეთში (რუმინეთში) მოღვაწე ქართველი ანთიმოზ ივერიელი (1650-1716). ანთიმოზ ივერიელი ბაუმეობაში ოსმალებს საქართველოდან გყვედ წაუყვანიათ, შემდეგ ის იერუსალიმის პაგრიარქს გამოუსყიდა და მის კარზე იმრდებოდა. დიდად განათლებულმა ანთიმოზმა შემდეგ ვლახეთში დაიწყო მოღვაწეობა. მან თავი გამოიჩინა, როგორც თავისი ახალი სამშობლოს დიდმა პაგრიოგმა. ანთიმოზ ივერიელმა ვლახეთში რამდენიმე სტამბა დააარსა. ვახტანგ VI-ის თხოვნით მან საქართველოში სტამბის მოსაწყობად გამოგზავნა თავისი მოწაფე მიხეილ იმგვანოვიჩი. თბილისში დაარსებულ სტამბაში 1712 წელს დაიბეჭდა „ვეფხისტყაოსანი“, ვახტანგის რედაქციითა და კომენტარებით. ეს რუსთაველის უკედავი თხზულების პირველი მეცნიერული გამოცემა იყო. ამ ფაქტს დიდი კულტურული და პოლიტიკური მნიშვნელობა ჰქონდა.

ამ პერიოდის ქართლში ვახტანგის თაოსნობით თანდათან ჩამოყალიბდა კულტურულ-პოლიტიკურ მოღვაწეთა ძლიერი დასი, რომელმაც დამ-

პერობთა წინააღმდეგ ენერგიული ძლეური ბრძოლა წამოიწყო. ამ დანში შედიოდნენ პოეტი-ლიტერატორები, მეცნიერ-ისტორიკოსები, სახელმწიფო და საზოგადო მოღვაწეები. მათ მისილ დაისახეს ქართველ ხალხში ეროვნული თვითშეგნების განმტკიცება და ქვეყნის მომზადება ახალი ვადამწიფეობი ბრძოლებსათვის. ამ საქმიანობაში ეახგანგვ გვერდით ედგა მისი აღმშრდელი და თანამებრძოლი, დიდი ქართველი მწერალი და მეცნიერი ს უ ლ ხ ა ნ - ს ა ბ ა ო რ ბ ე ლ ი ა ნ ი (1658-1725).



სულხან-საბა ორბელიანი

ს. ს. ორბელიანი მრავალი მეცნიერული და ლიტერატურულ-ფილოსოფიური ნაშრომის ავტორია. მან შექმნა ქართული ენის განმარტებითი ლექსიკონი - „სიტყვის კონა“, რომელსაც თავისი მნიშვნელობა დღესაც არ დაუკარგავს. სულხან-საბას კალამს ეკუთვნის აგრეთვე დიდაქტიკურ-მწიგნობრივი ხასიათის თხზულებები, რიცხორიე არის, მაგალითად, „საბრძნე სიერუისა“, „სწავლანი“ და სხვ.

ვახტანგის თაოსნობით შეიქმნა მეცნიერ კაცთა კომისია, რომელსაც დაეეალა „ქართლის ცხოვრების“ გადამუშავება და ბოლო საეკეუბების (XIV-XVII სს.) ისტორიის დაწერა ამ კომისიამ დიდი მუშაობა გასწია შეიქმნა ე. წ. „ახალი ქართლის ცხოვრება“.

ვახტანგის ისტორიულ-მეცნიერული სკოლის წარმომადგენელია მისი ვაეიშვილი ე ა ხ უ შ ტ ი ბ ა გ რ ა გ ი ო ნ ი (1696-1757), რომელმაც საქართველოს ისტორიას ერეელი და საეუშელიანი გამოკვლეეა უძენა. ვახუშტის ფუნდამენტური ნაშრომი მისი დროის მოწინაეე ვეროპული მეცნიერების დონეზე დგას. მეცნიერმა ბაგონიშეილმა მოგვეცა საქართველოს ისტორიულ-გეოგრაფიული აღწერა, შეადგინა საქართველოს ეეეეა კუთხის რუკა, რომელიც უფრო გვიან ეომეუ დელილის მიერ საფრანგეთში იქნა გამოქეეეებული. ვახუშტი ბაგრაგონმა ისტორიულ მეცნიერებაში შემოიგანა კვლეეის დარგობრიეად და კომპლექსურად წარმოებების მეთოდები.

ვახტანგ VI-ის დროს დიდი ყურადღება მიექეეეს სწავლა-განათლების საქმეს. შექმნეს და თარგმნეს არაერთი სასწავლო და სამეცნიერო ნაშრომი გეოგრაფიაში, ქიმიამში, მათემატიკაში, ასტრონომიასა და სხეეა მეცნიერებებში. აღსანიშნეეია, რომ ამ საქმიანობაში უშუალოდ მონაწილეობდა თეითონ ვახტანგ VI.

ვახტანგ VI-ის მოღეაწეობას მეტი წარმატება ექნებოდა, იგი ქართლის მე-

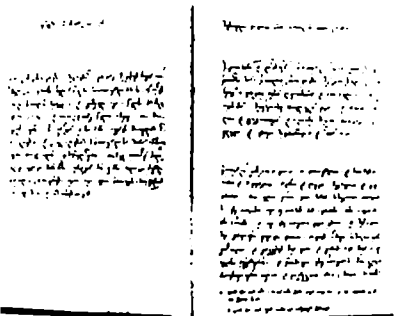

„ახალი ქართლის ცხოვრების“ ხელნაწერი. შესავალი.

ფედრომ ყოფილიყო ოფიციალურად დამტკიცებული, მაგრამ სეფიანთა შაჰის კარი ქართლის მეფედ დამტკიცები! პირობად მის გამაჰმადიანებას მოითხოვდა, რაზეც ვახტანგი არ თანხმდებოდა. ქართლის მეფის გიგულის მქონე ვახტანგის ბიძა გიორგი XI კი 1709 წელს დალაგით მოკლეს ავღანეთში. ასევე ავღანელებთან ბრძოლაში 1711 წელს დაიღუპა მის შემდგომ ქართლის მეფედ დამტკიცებული ვახტანგის უფროსი ძმა ქაიხოსრო. 1712 წელს ვახტანგი ირანში გამოიძახეს ქართლის მეფედ დასამტკიცებლად, მაგრამ მას პირობად კელაე გამაჰმადიანება მოთხოვეს. ვახტანგმა ამაზე უარი განაცხადა, რის გამოც იგი ნახევრად პატიმრის მდგომარეობაში ქირმანს გაგზავნეს.

სულხან-საბას მღვრბა საფრანგეთში

ამ პერიოდში საფრანგეთს უძლიერდება ინტერესი ირანისადმი. 1708 წელს დაიღო პირველი საეაქრო ხელშეკრულება ირანსა და საფრანგეთს შორის. ირანში მოღვაწეობდა არაერთი ფრანგი მისიონერი და აგენტი. ვახტანგი და მისი ამალის წევრები უკავშირდებოდნენ ამ მისიონერებს, რომლებიც ამის შესახებ აცნობებდნენ საფრანგეთის კონსულს კონსტანტინოპოლში და თვით სამეფო კარსაც პარიზში. ვახტანგ VI-მ ლუი XIV-ისაგან წერილი მიიღო. ეს ფაქტი უაღრესად დამაიმედებლად მოეჩვენათ ქართველ მოღვაწეებს და გადაწყვიტეს, დახარების სათხოვნელად საფრანგეთში მიეღვინათ ვახტანგ VI-ის უახლოესი თანამებრძოლი და თანამოაზრე სულხან-საბა ორბელიანი.

სულხან-საბა ორბელიანი ფრანგ მისიონერ ეან რიშართან ერთად საქართველოდან გაემგზავრა 1713 წლის ბოლოს და 1714 წლის იანვარში უკვე მარსელში იყო. აქ მას შეხვედრები ჰქონდა ქალაქის მერთან შარლ კუსტანთან და გალერებისა და ვაჭრობის ინტენდანტ პიერ დ'არნუსთან. მათთან საუბრის დროს სულხან-საბა ორბელიანმა წამოაყენა საკითხი საფრანგეთ-საქართველოს შორის საეაქრო ერთიერთობის დამყარების შესახებ. შედგა საქციალური მემორანდუმი, რომელიც პარიზში გაიგზავნა. 1714 წლის 21 მარტს საქართველოს ელჩი პარიზში ჩავიდა, ხოლო აპრილის თვეში უკვე ჰქონდა პირველი აუდიენცია ვერსალში მეფე ლუი XIV-სთან.

სულხან-საბა ორბელიანმა დიდი შოაბეჭდილება მოახდინა საფრანგეთის მეფესა და სამეფო კარზე. აუდიენციის წინ ლუი XIV ავად ყოფილა, ამის გამო



საფრანგეთის მეფე ლუი XIV-ის კარს. მხატვარი გუსტავ-ლენი.

საქართველოს ელჩის მიღების დროს იგი ჯერ კიდევ უქეიფოდ გრძნობდა თავს და სტუმრის წინაშე დაუჩივლია: „ადვილი საქმე არაა 60 წელს რომ გადააყვალდნო“. საბაბს უპასუხნია: „ხელმწიფე, თქვენი უდიდებულესობა ისე მოხდენილად ატარებს ამ ასაკს, რომ ყველა ისურვებდა ამ ასაკში ყოფნას-ო!“ ეს პასუხი მეფეს ძალიან მოსწონებია, ხოლო ვერსალის სასახლის კულუარებში მოწონებით იმეორებდნენ ამ სიტყვებს.

საქართველოს ელჩმა ლუი XIV-ს გადასცა ვახტანგ VI-ის წერილი, რომელშიც იგი ატყობინებდა საფრანგეთის მეფეს თავის მძიმე მდგომარეობას.

ლუი XIV-ს წარედგინა შემორანდუმი, რომელშიც გადმოცემული იყო საქართველოს და საფრანგეთს შორის მომავალი ურთიერთობის პერსპექტივები და პირობები. ქართველი პოლიტიკოსები მზად იყვნენ ხელი შეეწყვიტოთ კათოლიციზმის გავრცელებისათვის საქართველოსა და მის მეზობელ ქვეყნებში, ასევე მზად იყვნენ დაემყარებინათ სავაჭრო, ეკონომიკური და პოლიტიკური ურთიერთობა საფრანგეთსა და ევროპის ქვეყნებთან. შემორანდუმში ერყლად იყო განხილული საკითხი ევროპიდან აზიაში მიმავალი სავაჭრო გზის შესახებ, რომელსაც საქართველოს გერიგორიაზე უნდა გაეყვო. თუ ვაჭრების უშიშროების ემრუნეველოფა მოხერხდებოდა, ეს გზა იქნებოდა ყველაზე მოკლე და ყველაზე მომგებიანი. სულხან-საბა არწმუნებდა საფრანგეთის სამეფო კარს, რომ თუ ვახტანგ მეფე ქრისტიანობით დაუბრუნდებოდა საქართველოს, იგი ამ საკითხს მოაგვარებდა. რა თქმა უნდა, სპარსეთი და თურქეთი ძნელად დათანხმდებოდნენ იმ ამბავს, რომ ამ სავაჭრო გზას საქართველოზე გადმოენაცვლა, ამისთვის საფრანგეთს თავისი გავლენა უნდა გამოეყენებინა. სულხან-საბამ საფრანგეთის სამეფო კარს წარუდგინა შეთანხმების პროექტი და ის ეალბე უღებანი, რომელსაც იღებდა თავის თავზე საქართველოს მხარე.

სულხან-საბამ პარიზში ყოფნისას რომის პაპისაგან მიიღო მეფე ლუი XIV-ისადმი გადასაცემად წერილი, რომელშიც რომის პაპი კლიმენტი XI მოეწოდებდა საფრანგეთის „უიუგესტოსს“ ხელმწიფეს თავის მფარელობაში მიელო საქართველოს მეფე და ხელი შეეწყო მისი საქართველოში ქრისტიანობით დაბრუნებისათვის. ეს წერილი სულხან-საბამ საფრანგეთის მეფეს გადასცა იმავე წლის მაისში მეორე აუდიენციის დროს. საქართველოს ელჩს საფრანგეთის მეფისაგან გარკვეული პასუხი არ მიუღია.

1714 წელსვე პარიზში ჩამოვიდა ირანის ელჩი მოჰამედ რეზა ბეგი, რამაც უსათუოდ შეაფერხა ამ საკითხის დადებითად გადაწყვეტა.

უკან გამობრუნებული სულხან-საბა რომში კლიმენტი XI-ს ეწვია. მიუხედავად იმისა, რომ იგი დიდი პატივით იქნა მიღებული, რაიმე რეალური დახმარება არც მისგან მიუღია. სულხან-საბა ჯერ კიდევ გზაში იყო, როდესაც შეიგყო მეფე ლუი XIV-ის გარდაცვალება (1715 წ. სექტ.). ამის შემდეგ საქართველოსთან დაკავშირებული ყველა საკითხი შეჩერდა. საფრანგეთის მთავრობაში ცვლილებები მოხდა. ახლად აღზევებულებს საქართველო აღარ აინტერესებდათ. 1716 წელს სულხან-საბა ორბელიანი საქართველოში დაბრუნდა.

ამასობაში კი საქართველოში მოვლენები არასასურველად ეითარდებოდა. ვახტანგის მიერ წამოწყებული საქმეები ჩასაშლელად იყო განწირული. ქართლს განაგებდა ვახტანგის გამაჰმადიანებული ძმა იესე, რომელიც სასტი-

კად აეიწროებდა ვახტანგის მომხრეებს. ბოლოს და ბოლოს, ყოველმხრივ იმედგადაწურული ვახტანგი იძულებული შეიქნა ფორმალურად მიელო მამამლიანობა, რათა საშუალება მისცემოდა ქართლში დაბრუნებულიყო და გაეგრძელებინა მებრძოლი მნიშვნელოვანი ეროვნული მოღვაწეობა. იგი ქართლში მხოლოდ 1719 წელს დააბრუნეს.

ურთიერთობა რუსეთთან

XVIII საუკუნის 20-იან წლებში კავკასია კვლავ მოექცა რუსეთის ინტერესების არეში ირანში ამ დროს სეფიანთა დინასტია დაიშალა და ირანის დასავლეთში დაიწყო ავღანური და ირანში მცხოვრები სხვა ტომები, ირანის დასავლეთში დაიწყო ოსმალეთის რუსეთმა კარგად დაზვერა ირანში შექმნილი მდგომარეობა. ამ მიზნით იქ მივლინებული იყო საგანგებო ელჩი არტემი ვოლინსკი. ა. ვოლინსკი საიმპერატორო კარს მოახსენებდა იქ მყოფი ქართველების შესახებ: „ირანში, როგორც წესი, სპასალარებად ქართველი ბაგონიშვილები ინიშნებიან. ასევე მეტწილად ქართველებს ნიშნავენ ირანის ჯარში სხვადასხვა მაღალ თანამდებობებზე. ადრე, ჯერ კიდევ დიდი შაჰ-აბასის დროს და აგრეთვე ახლანდელი შაჰის სხვა წინაპრების დროსაც, ირანელების თურქებთან, ოსოვლებთან და სხვა ხალხებთან ომებში ყველა გამარჯვებ: ძირითადად ქართველთა მეშვეობით აქვთ მოპოებული... მთელს ირანში საუკეთესო სამხედრო ძალებს ქართველთა ჯარი მიმართა. ქართველები ნამდვილი მეომრები არიან. მე გამიგონია, რომ საქართველოში ლაშქრის შეკრება 15-20 ათასამდე შეიძლება... თუ ქართველი ბაგონიშვილები და მათი დიდებულები და აზნაურები ერთმანეთში შეთანხმებას მიაღწევენ. ჭეშმარიტად შეძლებენ არა მარჯ, სპარსეთის უღლიაგან განთავისუფლებას, არამედ თვით სპარსეთის გერიგორიის დაკავებასაც. ირანელების კავალერიას ქართველებს ვერასოდეს გაუმკლავდება სამჯურაე რ. იმ სჭარბობდეს რიცხოზრივად, ხოლო თუ ჩვენ ქართველთა ჯარს 20 რეგულარულ ეს კადრონს მიემატებთ, ქართველებთან ერთად სპარსეთსაც აღვიღად დაეღამქრათ“.

პეტრე I-ის ელჩმა არაიში კაემირი დაამყარა ჯერ კიდევ იქ მყოფ ვახტანგ VI-სთან. ქართლის მეფე კმაყოფილი შეხედა კავკასიის ასპარეზზე რუსეთის კვლავ გამოჩენას. ისახებოდა იმედს, რომ რუსეთის გაძლიერებული სახელმწიფოს დახმარებითა და მხარდაჭერით საქართველო განთავისუფლდებოდა ყიზილბაშთა და ოსმალთა ბატონობისაგან. 1720 წელს პეტრე I-მა და ვახტანგ VI-მ ურთიერთშორის სამხედრო-პოლიტიკური კავშირი დაამყარეს. მათ გადაწყვიტეს ერთად გაეღამქრათ ირანის წინააღმდეგ. შეთანხმების მიხედვით რუსეთის არმია უნდა შემოსულიყო აზერბაიჯანში, სადაც მას შეეერთდებოდა ქართველთა და სომეხთა ლაშქარი ვახტანგ VI-ის მეთაურობით და შემდეგ ერთობლივად იმოქმედებდნენ ირანის წინააღმდეგ. შექმნილი საერთაშორისო ვითარება საამისოდ ხელსაყრელი ჩანდა. აჯანყებულ ავღანელებს ირანის საგახტო ქალაქისთვის ალყა შემოეგრყათ და 1722 წლის მარტიდან რვა თვის განმავლობაში ისპაჰანი ბლოკირებული იყო. ამ ბრძოლებში დაიღუპა ირანის შაჰის გვარდიის სარდალი, ვახტანგის ძმა როსტომი, რომლის მაგიერად შაჰმა დაუყოვნებლივ დანიშნა ვახტანგის ვაჟი ბაქარი, მაგრამ ვახტანგმა იგი ირანში არ გაუშვა. ჩრდილოეთიდან აზერბაიჯანზე სურხაი-ხანისა

და პაჯი-ლაულის მეთაურობით ლეკებმა დაიწყეს ლაშქრობა. მათ დაიკავეს შემახა და იქ მყოფი რუსი ვაჭრები გაძარცვეს. ამ საქმეში მათ ოსმალები აქეზებდნენ, რომლებიც ირანის დასალაშქრავად ემზადებოდნენ.

პეტრე I-მა კარგად გამოიყენა შექმნილი მდგომარეობა და შაჰს სამხედრო დახმარებას შეჰპირდა კასპიისპირა პროვინციების დასამობის სამაგიეროდ. ამავე დროს მან აცნობა ეახტანგ VI-ს, რომ რუსეთის ჯარი მალე გამოიხდებოდა კასპიის ზღვის ნაპირზე. 1722 წლის 3 აგვისტოს პეტრემ აუწყა ეახტანგს, რომ რუსეთის ჯარმა უკვე დაიწყო საომარი მოქმედება კასპიისპირეთში. დაახლოებით ამავე ხანებში არშრუმის ფაშამ სულთნის სახელით ეახტანგს შეაგყობინა, რომ თურქეთი ირანის წინააღმდეგ საომარი მოქმედების დაწყებას აპირებდა და ქართლის მეფესთან კავშირს სასურველად მიიჩნევდა. ასეთი კავშირის სამაგიეროდ სულთანი ეახტანგს მთელ საქართველოს სპარსულად გადასცემდა. ეახტანგმა უარყო სულთნის წინადადება და ყოველივე ეს იმპერატორ პეტრეს შეაგყობინა.

1722 წლის აგვისტოს ბოლოს ეახტანგ VI ქართველთა ჯარით განჯისაკენ გაემართა. სადაც მას შეუერთდა სომეხთა ლაშქარიც. პეტრეს ლაშქრობა წარმატებით განვითარდა დარუბანდამდე, რომელიც უბრძოლველად დანებდა რუსეთის ჯარს, მაგრამ შეძღვრილი წინსვლა პეტრემ, შექმნილი პირობების გამო, სახიფათოდ ჩათვალა. ჯარს სურსათი და ფურაჟი აკლდა, გავრცელდა აჯანყებულობა, ცხენთა უმრავლესობა გაწყდა, ზღვის ლეღვამ კი გემები ჩაძირა. ამასთან, ოსმალეთი ომით დაემუქრა იმპერატორს, თუ იგი ლაშქრობას არ შეწყვეტდა. პეტრე ოსმალეთთან ომისთვის სრულიადან არ იყო მზად. ყოველივე ამის გამო იგი დარუბანდიდან უკან გაბრუნდა და ოქტომბრის თვეში უკვე ასტრახანს ჩავიდა.

ამასობაში სეფიანთა ირანის სახელმწიფოს დღე დაეღია. ისპაჰანი, 8 თვის ალყის შემდეგ, 1722 წლის 22 ოქტომბერს დაეცა და შაჰი სულთან-პუსეინი გამარჯვებულ ავღანელებს ტყვედ დანებდა. მისი შემეკიდრე, 18 წლის თამაზ-მირზა, ირანის ჩრდილოეთ პროვინციებში გაიხიზნა. აქ მან იმავე წლის ნოემბერში თავი ირანის შაჰად გამოაცხადა შაჰ-თამაზ II-ის სახელით (1722-1732), მაგრამ მისი ძალაუფლება ნომინალური იყო: ირანის დიდ ნაწილში ავღანელები ბატონობდნენ.

ეახტანგ VI მხოლოდ 22 ნოემბერს დაბრუნდა თბილისში, ხოლო დეკემბრის დასაწყისში უკვე მიიღო შაჰ-თამაზისაგან ცნობა, რომ ავღანელებმა დააგყვევეს შაჰ-სულთან-პუსეინი და ამეამად იგი საქართველოდან დაშხმარე ჯარის გამოგზავნას მოითხოვდა. ეახტანგმა ყოველივე პეტრეს შეაგყობინა და რადგან თურქების შემოჭრა ყოველ წუთს იყო მოსალოდნელი, სთხოვა საქართველოში რუსეთის სამხედრო ძალის დაუყოვნებლივ გამოგზავნა. რუსეთმა ამჯერადაც არაფრად ჩააგდო მოკავშირის თხოვნა და ეახტანგს ჯარი დროულად არ მიაშველა.

ოსმალების შემოსვლამდე ეახტანგის წინააღმდეგ გამოვიდა კახეთის ახალი მეფე კონსტანტინე მაჰმადყულიხანი (1722-1732), რომელსაც ეახტანგზე განრისხებულმა შაჰ-თამაზმა ქართლის მეფობაც მისცა. შაჰის ბრძანებით ეახტანგის წინააღმდეგ აჯანყდა თბილისის ყიზილბაშური გარნიზონიც. კონსტანტინემ თავდაპირველად ეახტანგთან შეთანხმება სცადა, მაგრამ ქართლის მეფის რენეგატი ძმის, იესეს ჩარევის გამო ეს შეთანხმება ვერ მოხერხდა. პირო-



თბილისი XVIII ს. დასაწყისში (გერმეილიანი).

ქით, მოლაპარაკებებმა ყველაფერი გააკეთეს იმისათვის, რომ შეურიგებელი მგრობა ჩაითვირდინილიყო ამ ორ მეფეს შორის. კონსტანტინე ჯარით შემოვიდა ქართლში. თავდაპირველი მარცხს შეძლებ მან ლეკთა ჯარები დაიქირავა და თბილისს შემოადგა. მასვე მიუხმარნეს განჯისა და ერევნის ხანებიც ბრძოლაში იყვნენ გაგრძელები. 1723 წლის 4 მაისს კონსტანტინემ თბილისი აიღო. ლეკთა ქალაქი სასტიკად გაძარცვეს და გადაწვეს. ამასობაში ქართლში ოსმალურმა შემოიჭრნენ და იენისში უკვე თბილისსაც მოადგნენ. კონსტანტინემ უბრძოლველად დამოშორდა ქალაქს. მოლაპარაკებების დროს ოსმალებმა კონსტანტინე დააგყვევეს.

ეახტანგი თავისი ოჯახითა და მრავალრიცხოვანი ამალით ცხინვალში გახიზნა. ამავე დროს მან ოსმალთა ფაშას დიდძალი განძეულობის საფასურად მშვიდობა შესთავაზა. მოსალაპარაკებლად თავისი ძე ბაქარი და ძმა იესე გაგზავნა. ოსმალებმა ქართლის განძებლად ბაქარი დანიშნეს, მაგრამ ეახტანგის ძე მათ ვერ შეეწყო და ისიც მამასთან გაიხიზნა. ქართლის მშაროველობა ოსმალებმა რენეგატ იესე-მუსტაფას მისცეს.

ამაოდ ელოდებოდა ეახტანგი რუსეთიდან დამხმარე ძალებს. მართალია, 1723 წლის სამხედრო კამპანიის დროს რუსეთის ჯარმა კასპიის ზღვის დასაუღლეთი ნაპირი დაიკავა, ამავე დროს 12 სექტემბერს პეტერბურგში ირანის ელჩმა ხელი მოაწერა ხელშეკრულებას, რომლის ძალითაც ირანი რუსეთს კასპიისპირა პროვინციებს უთმობდა, მაგრამ საქართველოს მღვთმარეობა ამით არ გაუმჯობესებულა. იმის სამაგიეროდ, რომ ოსმალებს ეცნო რუსეთის მიერ კასპიისპირეთის შემოერთება, იმპერატორი შეურიგდა ოსმალთა გაბატონებას აღმოსავლეთ საქართველოში. 1724 წლის 12 ივლისს კონსტანტინოპოლში დაიდო რუსეთ-თურქეთის ხელშეკრულება, რომლის ძალითაც თურქეთი ცნობდა რუსეთის მიერ კასპიისპირეთის შეერთებას და უარს აცხადებდა თავის განზრახვებზე მთელი ირანის დაპყრობის შესახებ. თავის მხრივ პეტრე I დათანხმდა ეცნო ოსმალთაგან აღმოსავლეთ ამიერკავკასიისა და ირანის ჩრდილოდასავლეთი პროვინციების დაპყრობა.

ოსმალთა მიერ ქართლის დაკავებისა და რუსეთიდან დახმარების მიღების იმედის გაქრობის შემდეგ ვახტანგს საქართველოში აღარ დაეღვოებოდა. მას რუსეთს იქით სხვა გზა არც გააჩნდა. 1724 წლის 15 ივლისს ქართლის მეფე თავისი ახლობლებითა და ოჯახის წევრებით, თავისი თანამოღვაწეების 1200-კაციანი ამალით რაჭის გზით რუსეთისაკენ გაემართა. იგი იმელოვნებდა, რომ რუსეთის მხარდაჭერითა და დამხმარე ჯარით მალე უკან დაბრუნდებოდა და საქართველოს დამპყრობთა ბაგონობისაგან გაათავისუფლებდა. მაგრამ მოსი ეს ვარაუდი არ გამართლდა. ვახტანგი ჯერ კიდევ გზაში იყო, როდესაც შეაგვობინეს პეტრე I-ის გარდაცვალება. პეტრეს მემკვიდრეები (ეკატერინე I, პეტრე II, ანა იევანეს ასული) ველარ აგარებდნენ თანამიმდევრულ საგარეო-პოლიტიკურ კურსს. იმპერიის მმართველი წრეები ძირითადად ხელისუფლებისათვის ბრძოლით იყვნენ დაკავებული და აქტიური საგარეო პოლიტიკისათვის არც ეცაღათ.

რუსეთში ყოფნისას ვახტანგი ეცადა, რომ საქართველოს საკითხით კვლავ დაეინტერესებინა რუსეთის მთავრობა 1726-1727 წწ. იგი, საგანგებო მისიით, ვილანსიუკი ჩაიყვანა, როგორც რუსეთის წარმომადგენელი და ირანის შაჰთან მივლანპარაკება გამართა, მაგრამ საბოლოოდ მისი ეს მისია უშედეგოდ დამთავრდა. ვახტანგი 1737 წლის 26 მარტს გარდაიცვალა ქ. ასტრახანში. 30 მარტს იგი დაკრძალეს ასტრახანის კრემლის მიძინების გაძარში.

ვახტანგ VI-ის ოჯახსა და ამაღლის წევრებს რუსეთის მთავრობამ სარჩო დაუნიშნა და საცხოვრებლად გამოუყო მოსკოვის მახლობლად მდინარე პრესნიანზე მდებარე სოფელი ვოსკრესენსკოე. ასე შეიქმნა კიდევ ერთი ახალი ქართული დასახლება რუსეთში - „გრუზინსკაია სლობოდა“, რომელიც არჩილის მიერ ესესვიატსკოეში დაარსებულ ახალმშენთან ერთად მოსკოეში ქართველთა კულტურული ცხოვრების კერად იქცა. განახლებულ იქნა ჯერ კიდევ არჩილის მიერ მოწყობილი ქართული სტამბა, გაჩაღდა დიდი სამეცნიერო-ლიტერატურული მუშაობა. აქ გაასრულეს თავიანთი დიდმნიშვნელოვანი სამეცნიერო ნაშრომები სულხან-საბა ორბელიანმა, ვახუშტი ბატონიშვილმა, მამუკა ბარათაშვილმა და სხვა მრავალმა. ორიგინალური თხზულებების შექმნასთან ერთად დიდი რაოდენობით ითარგმნებოდა სამეცნიერო და ლიტერატურული ძეგლები რუსულიდან ქართულად. კულტურულ საქმიანობასთან ერთად ქართველი ემიგრანტები აქტიურ პოლიტიკურ მოღვაწეობასაც ეწეოდნენ და იქიდან ცდილობდნენ უბედურებაში ჩაეარდნის საშუალებას დახმარებას.

„ოსმალობა“ და „ჩიზილბაშობა“ XVIII საუკუნის აღმოსავლეთ საქართველოში

ბაქარ ბატონიშვილის ოსმალთაგან განდგომის შემდეგ ქართლის მმართველობა ვახტანგის გამაჰმადიანებულ ძმას იესეს გადასცეს. იესე ერთგულად ჩაღვა ოსმალთა სამსახურში, მაგრამ ქართლის მოსახლეობის დიდი ნაწილი უკიდურესად უკმაყოფილო იყო ოსმალთა გაბატონებით და დამპყრობთა წინააღმდეგ გამოსასულივლად ემზადებოდა. მათ მოუხმეს კონსტანტინე კახთა მეფეს, რომელიც ოსმალთა გყეუობიდან გამოქცეულიყო და ქრისტიანობას დაბრუნებოდა. მას დიდი ავტორიტეტი ჰქონდა მოპოვებული მეზობელ მაჰმადიანურ სახანოებში. მაგალითად, როდესაც ოსმალებმა განჯას შემოუტყეს, გან-



მნიშვნის 1708 წლის სიგელის თავი კახეთის მეფეების გამოსახულებით მარცხნიდან: თეიმურაზ ბაგრატიონი, მეფე დავით II იმამყვლიძე, მეფე ერეკლე I ნაზარალიძე, მეფე კონსტანტინე II მამალყვლიძე.

ჯელებმა დახმარებისათვის კონსტანტინეს მიმართეს და მისი მეთაურობით ღიბი მარალი მიაყენეს ოსმალთა დამპყრობლებს. ასევე, კონსტანტინე თავიანთ მეთაურად აღიარეს ამიერკავკასიის ანგიოსმალური კავშირის მონაწილეებმა, რომლებსაც ერთობლივი გამოსულა ჰქონდათ დაგეგმილი, მაგრამ მოკავშირეთა შეუთანხმებელი მოქმედების გამო ოსმალებმა ისინი ცალ-ცალკე დაამარცხეს. ამჯერად უკვე ქართლი ემზადებოდა ასაჯანყებლად. ამ სამზადისს შანშე ქსნის ერისთავი, ოთარ არაგვის ერისთავი და გივი ამილახყარი ხელმძღვანელობდნენ. მათ დახმარებისათვის მიმართეს კონსტანტინეს და მოუწოდეს, სათავეში ჩაღვთოდა ოსმალთა წინააღმდეგ ბრძოლას. კონსტანტინე დაუყოვნებლივ გამოემართა კახელებისა და თუშ-ფშავე-ხევსურთა ლაშქრით. ამ ამბებს აღწერს თურქი მემაგიანე ქუჩუქ ჩელები-ზადე: „მაჰმადიულისანად წოდებულმა ურჯულომ სარწმუნოება შეიცვალა და გურჯისტანის ხანის სამოსი ჩაიცვა. ერისთავებმა, თეალებმა და აზნაურებმა მორჩილება გამოუცხადეს. ქართველები ოთხივე მხრიდან გარს ედგნენ, მასთან მივიდნენ და კავშირი შეაკრეს. ყარაკალკანისა და ქსნის ერისთავები 10000-ზე მეტი მოლაშქრით... გორის ციხის ასაღებად წავიდნენ“. აჯანყებულ ქართველებს განზრახული ჰქონდათ გორის ციხე აეღოთ და შემდეგ თბილისზე შეეგიათ.

1724 წლის სექტემბრის ბოლოს გორის მახლობლად, გუთასთან (შედაველაზე) მოხდა გადამწყვეტი ბრძოლა ქართველებსა და ოსმალებს შორის. თავდაპირველად ქართველებმა ოსმალებს სძლიეს და გააქციეს კიდეც, მაგრამ მოლაშქრე იესემ გაქცეული ოსმალები უკან მოაბრუნა და ახალი ძალებით შემოუტია ქართველებს. მგრის სიმრავლემ თავისი ვაიგანა და საბოლოოდ გამარჯვება მათ ღირჩათ. ისინი სასტიკად გაუსწორდნენ აჯანყებულებს.

ამ ომში მონაწილეობდა ახალგაზრდა დავით გურამიშვილიც, რომელმაც თავის პოემაში მნიშვნელოვანი ადგილი დაუთმო ამ ომის აღწერას:

„მოხედნენ ერთმანეთს; დაიქცა რაც მაშინ სისხლის ღვარები,
აღაბრუნებდა ბევრს წისქვილს, თუმცა სდებოდა ღარები!

ვაიმე, ამის სათქმელად პირი გამიხდა მწკლადგეით,
არი იმართოდა ლაშქარი ზედაველაზე დაგეით;
მათ ჩვენმა ჯარმან აჯობა პირველ მისვლაზე შატეით,
მაგრამ ბოლოს კი დამარცხდა შინათვე ნალადაგეით.
ვაი იმ დღეს! ოსმალონი ბევრს უბრალოს სისხლსა ღვრიდენ.
საცა შეხედისთს მუშა-კაცი, გლახა, მწირსა თაქსა სჭრიდენ;
გიდორს თაეი აკლიაო, ცხრის ურმისა ზარში ჰყრიდენ,
განთ მარხველი არა ყენდა, მელა-ტურა გამოხვრიდენ“.

ვახუშტის აღწერითაც გამარჯვებულ ოსმალთ სარდლებს და მოლაღაგე ერასტი ყაფლანიშვილს ომში დაღუპულ ქართველთა მოკვეთილი თავები ურმებით წაუღია თბილისში რაჯაბ-ფაშასათვის. ოსმალებმა იესეს დაუფასეს სამსახური და ქართლის საქმეებს მას კითხავენდენ. ეს უკანასკნელიც თავის მდგომარეობას საკუთარი ქონების გაზრდისათვის იყენებდა - „ხუვჭა და ჯებდა ქვეყანათა ნარდალ და ამით მოირჭყაყა ფრიად“ - დასძენს ვახუშტი ბატონიშვილი.

აჯანყების ჩახშობის შემდეგ ოსმალებმა ქართლი აღწერეს და მძიმე გადასახადები შეაწერეს მოსახლეობას. მათ ძალმომრეობას საზღვარი არ ჰქონდა, ისინი შეურაცხოვდნენ ყველას, ერსა თუ ბერს, თავადსა თუ გლეხს. მათ ღიძხანს გვეყობაში ჰყავდათ ქართლის კათალიკოსი დომენგი. ყველა, ვინც შენიშნული იქნებოდა ოსმალთა წინააღმდეგ რაიმე მოქმედებაში, სასტიკად სჯიდნენ. მაგალითად, დომიგრი ამილახორისშვილი და მისი ორი მსახური ანძაზე ჩამოაგდეს, მანუჩარ ყაფლანიშვილი და გიორგი ქავთარიშვილი ცხენებით შეკამშეს და ლაგამამოდებულებს დეზებით ჩხელეგდნენ.

1727 წელს იესეს გარდაცვალების შემდეგ ოსმალებმა ქართლში ადგილობრივი ხელისუფლება მოშალეს და ქვეყნის მმართველობა ისაყ ახალციხის ფაშას გადასცეს. ქართლი მსხვილი სათავადოების მიხედვით ცალკე სამმართველო ერთეულებად დაყვეს და მათ სათავეში გავლენიანი თავადები ჩააყენეს. მაგალითად, სომხით-საბარათიანო ერასტი ყაფლანიშვილს მისცეს, მცხეთის გეითი-ბაგრატიციიშვილს, გემო ქართლი - ვიეი ამილახვარს, სამუხრანბატონო და არაგვისა და ქსნის საერისთავოები - მათსავე პატრონებს, რომლებსაც ევალებოდათ ხარკისა და ოსმალთა სასარგებლო სხვა მოსაკითხის აკრეფა. მართალია, ოსმალებს ქართული მიწათმფლობელობა არ მოუშლიათ, მაგრამ ქართველ მებატონეებს თავიანთი მამულის ფლობის უფლება ოსმალთაგან უნდა მიეღოთ, რაც დიდ ხარჯებთან იყო დაკავშირებული. ქვეყანაში მექრთამეობა, უსამართლობა, მიმძღავრება, ურთიერთმისდომა, რბევა-თარეში ჩვეულებრივ ამბად იყო ქვეული. ოსმალების უკმაყოფილო იყო ყველა, გარდა ცალკეული მედროვეებისა, ამიტომ ქვეყანაში მუდმივად ენთო წინააღმდეგობისა და ბრძოლების ცეცხლი.

არანაკლებ მძიმე მდგომარეობა იყო კახეთშიც. მართალია, იქ ოსმალებმა ფეხი ვერ მოიკიდეს, სამაგიეროდ, კახეთს ლეკთა გამუდმებული თარეში ანადგურებდა. უფრო მეტიც, თანდათან ლეკებმა მთელი კახეთი დაიკავეს. ისინი საზოგადოებრივად ჯერ კიდევ თემურ-პატრიარქალური წყობის საფეხურზე

იღვნენ, ამიგომ კახელი გლეხები მათ მსარებეც კი გადადიოდნენ. ამ პერიოდში კახელი თავაღ-აზნაურობის დიდი ნაწილი, მათ შორის მეფის სახლობაც, ბარის კახეთიდან მთაში იყო შეხიზნული. ლეკებმა აღვილობრივი გლეხობის დამონება და მათი ერთიანად გამაჰმადიანება მოინდომეს. მაშინ კი კახელებმა იარაღს მოაკიდეს ხელი და შემოსახლებულ გადამთიელებს შეუტიეს.

ბრძოლა თელავიდან დაიწყო. თელაველებმა დაამარცხეს ლეკთა ჯარი, რომელიც ქალაქის დაპყრობას ლამობდა. ლეკთა ეს დამარცხება საერთო აჯანყების ნიშნად იქცა. გლეხებმა მთელს კახეთში უწყალოდ ელიტეს მათ სახლებში ჩამომდგარი ასალბაგონები. მაგრამ ლეკებს ციხეებიც ეჭირათ და წასვლას არ აპირებდნენ. ასეთ პირობებში კახელებმა ფშავში შეხიზნული კონსტანტინე მეფე და მისი ძმა თეიმურაზი ისევ უკან მოიწვიეს. გაძევებული თავაღ-აზნაურობა და სამღვდლოება თანდათან დაბრუნდა თავის საყმოსა თუ სამწყისოში და შერყეული ბატონობისა და ქრისტიანობის აღდგენას შეუდგა.

თელავეში დაბრუნებულმა კონსტანტინემ ლეკებთან მოლაპარაკება დაიწყო და მათი ოსმალთა წინააღმდეგ გამოყენება სცადა. ლეკები არასაიმედო მოკავშირენი იყვნენ, მაგრამ კონსტანტინე მეფეს სხვა გამოსავალი არ ჰქონდა, რადგან ოსმალები აძლიერებდნენ კახეთზე შემოტევას. კახეთის მდგომარეობა სულ უფრო და უფრო უარესდებოდა. დამპყრობლებს ემორჩილებოდა მთელი ამიერკავკასია კასპიის ზღვისპირა ზოლს გარდა. ბოლოს კონსტანტინეც დამორჩილდა ოსმალებს და ხარკი იკისრა, მაგრამ ოსმალები მას მაინც არ ენდობოდნენ. 1732 წელს მოლაპარაკების დროს იგი ვერაგულად მოკლეს. თეიმურაზი ფშავში გაიქცა. ოსმალებმა კახეთი დაიკავეს.

ამასობაში ირანის საქმეები გამოკეთდა. შაჰ-თამაზის ნიჭიერმა სარდალმა ნადირმა, რომელიც თავის თავს შაჰ-თამაზის უერთგულეს მონას (თამაზ-ყული-ხანი) უწოდებდა, ჯერ ავღანელები დაამარცხა და გააძევა ირანიდან (1730 წ.), შემდეგ კი ისარგებლა კავკასიაში დაწყებული განმათავისუფლებელი ბრძოლებით და ოსმალებსაც შეუტია. ნადირ-ხანის მოთხოვნით, იმპერატორ ანას მთავრობა იძულებული გახდა, დაეცალა სამხრეთი და დასავლეთი კასპიისპირეთი და ეს ტერიტორია კვლავ ირანისთვის დაებრუნებინა (რემტის გრაქტაგი 1732 წ., განჯის გრაქტაგი 1735 წ.). ნადირ შაჰმა თანდათანობით გააძევა ოსმალები აღმოსავლეთ ამიერკავკასიიდან. აქ მას დაუფასებელი სამსახური გაუწია ოსმალ დამპყრობლების წინააღმდეგ ქართველთა თავდადებულმა ბრძოლებმა. ამ ბრძოლებს კონსტანტინეს უმცროსი ძმა თეიმურაზ ერეკლეს ძე უნარიანად ხელმძღვანელობდა. მან მალაროსთან დაამარცხა იუსუფ ფაშა და ქვეყნის საბოლოო გათავისუფლებისათვის ნიადაგს ამზადებდა. ნადირ-ხანმა ბაგაენთან (ერევნის ასლოს) ოსმალები სასტიკად დაამარცხა. ამის შემდეგ ერევნის, განჯის, თბილისისა და ლორეს ოსმალ მეთიხოვნეები უბრძოლველად დანებდნენ.

ეჭვიანმა ნადირ-ხანმა თეიმურაზი რამდენჯერმე დააპატიმრა. მაგრამ ითვალისწინებდა რა თეიმურაზის დიდ ავტორიტეტსა და ქართველი ხალხის თავდადებას თავისუფლებისათვის ბრძოლაში, შეთანხმებას არჩევდა და მისი გამოყენებით ცდილობდა ქართლ-კახეთზე თავისი გავლენის განმტკიცებას. 1735

წლიდან ქართლ-კახეთზე ყიზილბაშთა უმუქალო ბატონობა დამყარდა. ნადირ-ხანი ისეთივე ყიზილბაში იყო, როგორც სხვა მისი პოლიტიკური წინაპრები და, ზოგიერთი დროებითი დათმობის მიუხედავად, საბოლოო შედეგად მისი მიზანიც საქართველოში „ყიზილბაშობის“ დამკვიდრება იყო.

ნადირმა შაჰიზადიდან გადააყენა თავისი უუნარო პაგრონი შაჰ-თამაზი და შაჰად ჯერ მისი 8 თვის შვილი, აბას III გამოაცხადა, ხოლო 1736 წლის 26 თებერვალს ირანელი თავკაცების ყრილობას უკვე თავისი თავი აარჩევინა. ამის შემდეგ ნადირ-შაჰი განსაკუთრებულ ყურადღებას უთმობდა საქართველოს და აქ თავისი ძალაუფლების განმტკიცებას ცდილობდა.

1737 წელს მასთან პატიმრად მყოფ თეიმურაზს კახეთიდან ქალ-ვაჟი დააბარებინა. თეიმურაზის ქალი ქეთევანი ცოლად შერთო თავის ძმისწულს ალი ყული შირვას, რომელიც შემდეგ ირანის შაჰი გახდა ადილ-შაჰის (სამართლიანი შაჰის) სახელით, ხოლო ვაჟი - ერეკლე თან წაიყენა ინდოეთის ლამქრობაში. თეიმურაზს სამმართველოდ კახეთი დაუბრუნა და სამშობლოში გამოისტუმრა.

ნადირ-შაჰი საქართველოში სასტიკ რეპრესიებს ატარებდა. მისი მეთოდები თითქმის არაფრით განირჩეოდა შაჰ-აბასის მეთოდებისაგან. როგორც წერდა აკად. ნ. ბერძენიშვილი: „ნადირი ღრმად იყო დარწმუნებული, რომ საქართველო დამპყრობელი ირანის ერთგული არასოდეს იქნებოდა, რომ დამოუკიდებლობა-თავისუფლებისათვის ბრძოლას ქართველი ხალხი ცოცხალი თავით არასოდეს შეწყვეტდა და ამ ბრძოლის დროს ქრისტიანულ სახელმწიფოებთან მოკავშირეობაზე (ამ შემთხვევაში, რუსეთთან) ხელს არ აიღებდა. ნადირმა კარგად იცოდა, რომ საქართველო ამიერკავკასიაში რუსეთისათვის საიმედო მოკავშირეს წარმოადგენდა (ამის უტყუარი მოწმობა იყო ქართველ პოლიტიკურ მოღვაწეთა გრძელი სია ალექსანდრე კახთა მეფიდან ვახტანგ ქართლის მეფემდე). ხოლო რუსთ ხელმწიფის გეგმები ირანსა და ამიერკავკასიაში პეტრეს ლამქრობის შემდეგ კარგად იყო ცნობილი.

ისე, როგორც შაჰ-აბასმა, ვერც ნადირმა შეისრულა განაზრახი. ბელის ამდენი უკულმართობის მიუხედავად ქართველ ხალხს მაინც აღმოაჩნდა საკმარისი ნადავლები უნარი დამპყრობლის ამ გაბედული გეგმის ჩასაშლელად“.

ნადირ-შაჰმა ერეკლე სამშობლოში 1739 წლის ბოლოს დააბრუნა. ქართლში ამ დროს გააფთრებული ბრძოლები მიმდინარეობდა. ირანელებმა დიდი გაჭირვებით შეძლეს აჯანყებული შანშე ქსნის ერისთავის დამარცხება და ხელთ გდება, მაგრამ ქვეყანა ამით მაინც ვერ დაიმორჩილეს. ნადირ-შაჰის მიერ ახალი გადასახადების შემოღებამ ხელახლა დაანთო აჯანყების ცეცხლი. ამჯერად აჯანყებას მეორე უძლიერესი თავადი გივი ამილახვარი მეთაურობდა. ირანის შაჰი იძულებული გახდა დათმობაზე წასულიყო და გადასახადს შეემცირებინა. ნადირ-შაჰის დაეალებით თეიმურაზი გივი ამილახვარს შაჰთან შერიგებას ურჩევდა. მართლაც, შექმნილ ვითარებაში კომპრომისი აუცილებელი იყო. ყიზილბაშთა ახალი და ახალი ჯარების შემოსვლით ქვეყანა სასტიკად ნადგურდებოდა, უწყალოდ იღუპებოდა ქართველი გლეხკაცობა, ბრძოლეს კი ბოლო არ უჩანდა.

საქართველოში შექმნილი სიძნელეების გამო ნადირ-შაჰი ახალ დათმობაზე წაივდა. მან განსაკუთრებული შეღავათები მიანიჭა მეფე თეიმურაზს და მასვე დააუკლა აჯანყებული ამილახვარის დაშლის მიზნით. თეიმურაზი დათანხმდა ამ დაჯილდების შესრულებას თუნდაც იმიტომ, რომ ამილახვარი თეიმურაზის წინააღმდეგ ვახტანგ მეექვსის ვაჟს - ბაქარს დაკავშირებოდა რუსეთში და მას ქართლში გასამეფებლად მოუწოდებდა. ამივე დროს აჯანყებულ თავადს ქართველთა შორის მომხრეები აღარ ჰყავდა და ძირითადად ლეკ-ოსმალებს ღებოდა ეყრდნობოდა, ამათაც ხშირად ისევ თავის მოქიშე თავადების წინააღმდეგ იყენებდა.

ხალხი ამკარად აღარ თანაუგრძნობდა გივი ამილახვარის აჯანყებას, რომელიც ავანგურად გადაქცეულიყო. თვითონ ამილახვარიც ძალაუხერად ოსმალეთის აგენტი ხდებოდა. ამ ბრძოლებში თეიმურაზს მხარში ედგა მისი ვაჟი ერეკლე ბატონიშვილი.

1744 წელს ერეკლემ კახელებით და თუშებით აჩაბეთის ციხესთან დაამარცხა გივი ამილახვარი და მისი მოკავშირე ოსმალები. ასევე, არაგვის სეოზაში იგი დახვდა დაღესტნისაკენ მიმავალ ლეკ-ოსმალთა ჯარს და სასტიკად დაამარცხა. ასეთი დამსახურების გამო იყო, რომ ოსმალეთის წინააღმდეგ ომში ჩაბმულმა ნადირ-შაჰმა 1744 წლის ივნისში თეიმურაზი ქართლის, ხოლო ერეკლე კახეთის მეფედ დანიშნა.

გივი ამილახვარი საბოლოოდ დამარცხდა. სურამის ციხეში გამოკეტილი მუამბოზე თავადი ხუთი თვის ალყის შემდეგ იძულებული გახდა თეიმურაზ-ერეკლეს დანებებოდა. მამა-შვილის წინდახედულმა პოლიტიკამ და ქართველი ხალხის თავდადებულმა ბრძოლამ თავისი შედეგი გამოიღო. ნადირ-შაჰმა ნება დართო თეიმურაზს, ქრისტიანული წესით კურთხეულიყო ქართლის მეფედ. ამივე დროს მან ქართლს დაუბრუნა XVII საუკუნეში შაჰ-აბასის მიერ მიტაცებული მხარეები: ლორე, ბორჩალო, ბაილარი.

თეიმურაზ - ერეკლეს ერთობლივი მეფობა ქართლ-კახეთში

1745 წლის 1 ოქტომბერს თეიმურაზ II დიდი ბეიმით, ძველი ქართული წესით, სვეტიცხოვლის ტაძარში საქართველოს მეფედ ეკურთხა. ეს დიდი მნიშვნელობის ამბავი იყო. უკვე საუკუნეზე მეტი იყო გასული, რაც ქართლ-კახეთის გახტმე მეფე ქრისტიანული წესით აღარ დამკდარიყო. შაჰების მიერ ასე დაჩინებით და გულდაგულ გატარებულმა ქართლ-კახეთის გაყიბილობაშემების პოლიტიკამ სრული მარცხი განიცადა და ირანის მხრივ ამის აღიარება ქართველობის დიდი გამარჯვება იყო.

ამასობაში ნადირ-შაჰის ხელისუფლებასაც დღე დაელია. 1747 წელს მან მთელ ირანს აუტანელი გადასახადები შეაწერა და ამით საყოველთაო აჯანყება გამოიწვია. აჯანყდა ქართლ-კახეთიც. საქმეს ვერ უშველა შაჰის ცალკეულმა დათმობებმა. იგი სასახლის გადატრიალების მსხვერპლი შეიქნა. ირანის სახელმწიფო ანარქიამ მოიცვა. დაიწყო ხელისუფლებისათვის გაუთავე-

ბელი ბრძოლა, რომელშიც აღარბადაგანის მმართველი აზაგ-ხანი აელანი, მაჰმად-ხან ყაჯარი და ზენთა გომის წინამძღოლი ქერიმხან-ზენდი ერთმანეთს ეცილებოდნენ. არეულობით სარგებლობდნენ წერილი მმართველებიც და მემობელ ქვეყნებს ულმობლად არბევდნენ.

ამიერკავკასიაში ყველაზე ძლიერ ხელისუფლად ერეკლე-თეიმურაზი ჩანდა. მათ ეს არაერთ ბრძოლაში დაამტკიცეს, ამიგომ მმართველს საქართველოს შეუყებეს მფარველობის თხოვნით ჯერ ერეყნის ხანმა და შემდეგ განჯის ხანმაყ. მამა-შეიღმა სასტიკად დაამარცხა ერეყნის დასარბეყად წამოსული მაჰმად ხანი, განჯის წინააღმდეგ მებრძოლი ყარაბაღის ხანი ფანა-ხან ჯაყანშირელიყ გააძეყეს განჯის სახანოს გერიგორიიდან და ამით ეს ორიყე სახანო ყმადნაფიყად შემოიმტკიყეს. საქართველოს ყმადნაფიყი ვახდა ნახიჭეყნის სახანოყ. იყ იღვა ნაალ ორბელიანი ქართველთა რაზმიით. ამის შემდეგ ერეკლე-თეიმურაზს ყარაბაღის მფლობელ ფანა ხანთან დიდი ბრძოლის გადახდა მოუხდათ. მათ სასტიკად დაამარცხეს ურჩი მემობელი, რომელიყ სიციხეს ჯმწარებდა განჯისა და სხვა მემობელი სახანოყების მშეიღობიან მოსახლეიობას. 1750 წლის თებერყალში ყარაბაღელი მელიყები და სომეხთა ეპისკოპოსი მოვიდნენ მფარველობის თხოვნით ერეკლესთან. ფანა ხანის დამარცხების შემდეგ ქართველებმა არეზის გაღმა-გამოღმა მხარეებიყ დალაშქრეს და აიძულეს აზერბაიჯანის ხანეზი, მათ შორის თავრიზის ბეგლარ-ბეგიყ, რომ საქართველოს უჟირაგესობა ეყნოთ. ამ ამბების მონაწილე ქართველი ისგორიკოსი წერს: „გაითიყვა ხმა ყველგან, აღრიბეყანის ქეყყანაში ქართლის ჯარი ჩამომღგარა და ჰირეელი-სამებრ აღრიბეყანის ქეყყანა ქართველმა ბატონმა დაიჰირაო. მუშინდა ყოყელი ქეყყანა და მონებდნენ მეფესა ქართლისასა თეიმურაზს და ძესა მისსა, მეფესა ერეკლეს“.

ლეყების შემოსეყები არა წყებოდა. მართალია, ერეკლემ ცალყეყულ ბრძოლებში არაერთხელ დაამარცხა საქართველოსკენ სათარემოდ წამოსული ლეყთა რაზმეზი, მაგრამ მათი შემოსეყების საფრთხის აღყვეთა მაინყ ვერ მოსერხდა. გადამთიელი ლეყების ამიერკავკასიაში შემოსეყებისა და თარემის ბაზას წარმოადგენდა მათ მიერ აღმოსაყლეთ კახეთის ყოფილ გერიგორიაზე შექმნილი ეგრეთწოდებული ჭარ-ბელაქნის უბატონო თემეზი და კაკ-ყენისეყლის სასულგნოეზი. მათი დამორჩილებისა და კახეთისადმი კვლავ მემოერთების გარეშე შეუძლებელი იქნებოდა ლეყიანობის აღყვეთა.

1750 წელს ჭარელების მოწოდებით დაღესგნიდან ლეყთა დიდი ჯარი გადმოვიდა და ქართლ-კახეთში შემოიჭრა. ერეკლემ ლეყების მთაყარი ძალა სასტიკად დაამარცხა, გყეყები და ნაალაფეყი დააყრევიწა. ასეყე დაამარცხა მოთარეშე ლეყების მეორე რაზმიყ. მაგრამ ეს წარმატება, ქართველი პოლიტი-



თეიმურაზ II

კოსების სწორი შეფასებით, არ იყო გადაწყვეტი მნიშვნელობისა, რადგან ლეკების ასეთი შემოსევები შემდეგაც იყო მოსალოდნელი. გადაწყდა ჭარბულაქნის დაპყრობა. ქართველმა მეფეებმა საკმაოდ დიდი ჯარი შეეყარეს. ქართველებს გარდა მათ ლაშქარში ყმადნაფიცი განჯა-ყარაბაღისა და სხვა ხანების ჯარებშიც იყო. თეიმურაზ-ერეკლეს იმელი ჰქონდათ შაქი-შარვანის ხანის აჯი-ჩალაბისა, რომელიც აქამდე მეფე მამა-შეილს თითქოს მეგობრობდა. მაგრამ მოსდა პირიქით. ჭარბულაქნისა და კაკ-ენისელის ლეკების დასაცავად სწორედ ეს აჯი-ჩალაბი გამოვიდა. მან საიღუმლო კავშირი გააბა ქართველთა ჯარში მყოფ მამაღლიან ხანებთან და ისინიც თავის მხარეზე გადაბირა. ქართველმა მეფეებმა აჯი-ჩალაბს გვიან გაუგეს და ბრძოლაში დამარცხდნენ. ეს იყო თეიმურაზ-ერეკლეს პირველი სერიოზული დამარცხება. ამჟამად ვახტანგ, თუ რა ძნელი და რთული გადასაწყვეტი იყო ლეკთა საკითხი. ამ მარცხს სხვა გართულებებიც მოჰყვა. გარდა იმისა, რომ ლეკებმა თავი აიშვეს და გაახშირეს თავდასხმები საქართველოზე, ქართლ-კახეთს აზაგ-ხანმაც შემოუტია. აზაგ-ხანი სამხრეთ ადარბაღაგანის მფლობელი იყო და ირანის გახტბეუც აპირებდა ასელას. მან გადაწყვიტა ესარგებლა ერეკლე-თეიმურაზის მდგომარეობის გართულებით და აღმოსავლეთ ამიერკავკასია მთლიანად დაემორჩილებინა. საქმე ერეგენის სახანოდას დაიწყო. მისი ჯარები შემოადგნენ ერეგენის ციხეს, ხოლო სახანოს გერიგორია მთლიანად მოაოხრეს. ერეგენელებმა დახმარებისათვის ქართველებს მიმართეს.

ერეკლე დაუყოვნებლივ დაიძრა მეზობელ სომხეთში შემოჭრილი მტრის წინააღმდეგ. ომი ერეგენის მახლობლად, ყ ი რ ს ბ უ ლ ა ს თ ა ნ მოსდა (1751 წლის 28 იელისს). აზაგ-ხანს ერეკლეზე გაცილებით დიდი ჯარი ჰყავდა და ღარწმუნებულები იყო თავის გამარჯვებაში. მან შემოუტია ქართველთა განლაგებას, ადგილ-ადგილ შეაეიწროვა კიდეც და ყოველი მხრიდან ალყის შემორტყმა დაიწყო. ყიზილბაშებს ერეკლეს ცოცხლად ხელთგდებაც სურდათ, მაგრამ ამ ბრძოლაში ერეკლეს უმაგალითო მამაცობამ და ბრწყინვალე სამხედრო ნიჭმა გაიმარჯვა. იგი პირადად წაუძღვა თავისი ჯარის მეწინაელებს თვითდაჯერებული მტრის წინააღმდეგ და ისე მოულოდნელად და ხერხიანად შეუტია აზაგ-ხანის ჯარების ცენტრს, რომ იგი ერთი დაკერიტ მოშალა და გააქცია. ამ დარტყმის ეფექტმა მტრის ჯარი ერთიანად სულიერად გატეხა და უწესრიგოდ გაფანტა.

ქართველებმა დიდ მანძილზე სდიეს ყიზილბაშებს, ბევრი დახოცეს და დააგყვევეს, თვითონ აზაგ-ხანმა გაქცევით უშველა თავს და არაქსს გადალმა ადარბაღაგანს შეაფარა თავი. ეს იყო დიდი მნიშვნელობის გამარჯვება, მაგრამ ქართლ-კახეთის მეფეთა ამ საერთო წარმატებებს უსათუოდ ანელებდა ლეკიანობის მუდმივი საფრთხე, განსაკუთრებით კი შაქი-შარვანის ხანის აჯი-ჩალაბის საქართველოს საწინააღმდეგო მოქმედება.

აჯი-ჩალაბი საქართველოს საწინააღმდეგო კოალიციის შექმნას ცდილობდა. მან შემლო კიდეც ქრისტიანი ერეკლე-თეიმურაზისადმი მამაღლიანი ხანებისა და ელების დაპირისპირება. თვით საქართველოს ყმადნაფიცი მამაღლიანი მფლობელებიც კი, ზოგი ძალით და ზოგი ნებით, თავის მხარეზე გადაიყვანა

და მის წინააღმდეგ წამოსული ერეკლე-თეიმურაზის ჯარი განჯასთან დაამარცხა (1752 წლის მარტი). ამ წარმატებამ მეტად გაათამაშა აჯი-ჩალაბი და მისი მოკავშირენი და საქართველოს წინააღმდეგ ერთიანად შეტევაზე გადმოვიდნენ. ქართლ-კახეთში შექმნილნენ ლეკთა ბრძოლები.

ამ მძიმე მომენტში მამა-შვილმა დიდი სულიერი სიმტკიცე გამოიჩინა. მათ მოსახლეობა ცხესიმაგრეებში და გამაგრებულ ადგილებში დახიზნეს, ომში ქუღმე კაცი გაიწვიეს; ჯარის დასაქირაველად სახსრები არ მყოფნიდათ, მაგრამ ამ მღვდმარუობიდანაც ნახეს გამოსაყალი. მათ სამეფო განთოსაყილიან გამოიგანეს ოქროს და ვერცხლის ნიუები და ბარაფხანაში მისცეს ფულის მოსაჭრელად. ამ ფულით დაიქირავეს ჩრდილოეთკავკასიელი ჩერქეზები და სხვა მთიელები. ქართველმა მეფეებმა რუსეთში გაგზავნეს ელჩობა ათანასე თბილელის მეთაურობით და იმპერატორ ელისაბედ პეტრეს ასულს ჯარით დახმარება სთხოვეს.

ქართველთა ასეთმა ენერგიულმა მოქმედებამ მტერი შეაკრთო და საქართველოს დაპყრობაზე ხელი ააღებინა. უკან გაბრუნებულ აჯი-ჩალაბის ჯარებს ერეკლე საზღვარზე მიეწია და სასტიკად დაამარცხა.

ამ გამარჯვებით ერეკლემ არა მარტო აღნიშნული დიდი საფროსე აიცილა თავიდან, არამედ დაშალა მაჰმადიან მფლობელთა ის კოალიცია, რომელიც შაჟი-შარეანის ხანმა საქართველოს დაუპირისპირა. ერეენის, განჯისა და სხვა ხანები თეიმურაზისა და ერეკლეს მიმართ ისევ მეგობრობისა და მორჩილების გმას დაადგნენ. ამას სხვა შედეგებიც მოჰყვა. საქართველოს მღვდმარუობის გართულებით გახალისებული აზგ-ხანი ხელახლა წამოსულიყო ქართლ-კახეთის საზღვრებისაკენ, მაგრამ ქართველი მეფეების გამარჯვების ცნობის მიღებისთანავე შერიგების გუნებაზე დადგა და მეფეებს ზავი შესთავაზა. ერეკლე-თეიმურაზისთვის ეს ზავი მეტად სასურველი იყო. აზგ-ხანის მიერ საქართველოს წინააღმდეგ აგრესიაზე ხელის აღება ქართლის ბევრ რეაქციონერ თავადას ხელ-ფხს უკრავდა და იმედის ნაპერწკალს უქრობდა. ისინი ხომ აზგ-ხანის გამოლაშქრებას ელოდებოდნენ და მტრის დახმარებით ერეკლე-თეიმურაზის მტკიცე ხელისუფლების თავიდან მოშორებას აპირებდნენ.

უდავო იყო ერეკლე-თეიმურაზის საგარეო-პოლიტიკური წარმატებანიც. ქართლ-კახეთი ფაქტობრივად გათავისუფლდა ირანის ბატონობისაგან. უფრო მეტიც, სუთი წლის განუწყვეტელი ბრძოლებითა და ენერგიული პოლიტიკური ღონისძიებებით ერეკლე-თეიმურაზმა ამკარად ცხადყვეს თავიანთი უპირატესობა აღმოსავლეთ ამიერკავკასიაში. მათი სახელი, განსაკუთრებით ხმა ერეკლეს სამხედრო ქველობის შესახებ, შორს იყო გავარდნილი.

ამ პერიოდის სპარსეთის ამბებს გაფაციცებით აღევენდნენ თვალყურს ევროპელი პოლიტიკოსები და, ბუნებრივია, ასე აქტიურად მებრძოლმა საქართველოს მეფეებმა მათი ყურადღება მიიქციეს. მათი წარმომადგენლები აღმოსავლეთის ქვეყნებიდან ცნობას-ცნობაზე აწვდიდნენ ერეკლე-თეიმურაზის წარმატებების შესახებ, მოგჯერ ერთგვარად გაზვიადებულადაც. ეს ცნობები იბეჭდებოდა მაშინდელს ევროპულ პრესაში. შეიქმნა რამდენიმე წიგნიც, სადაც, სხვა ამბებთან ერთად, ერეკლე-თეიმურაზის მოღვაწეობაც იყო აღწერილი.

ამ საგარეო-პოლიტიკური წარმატებების მიუხედავად საქართველოს მდგომარეობა მაინც მძიმე რჩებოდა და ეს, უპირველესად, მოუქმორებელი ჭირის — ლეკიანობის გამო. დაღესტნელ მთიელთა მიერ ორგანიზებული განუწყვეტელი თავდასხმები ქვეყანას გამოუსწორებელ ზიანს აყენებდა. ფეოდალურ საქართველოს უჭირდა ასეთი თავდასხმების წინააღმდეგ ბრძოლა. მისი სამხედრო ორგანიზაცია შეუფერებელი იყო ლეკიანობის ასეთი მუდმივი საფრთხის აღსაკვეთად. ქართული ფეოდალური ლაშქარი, რომელიც ძირითადად ქართველი გლეხებისაგან შედგებოდა, ჩვეულებრივ, იკრიბებოდა ხოლმე მგრის ჯარის შემოსევის ან სხვა რაიმე განსაკუთრებულ შემთხვევაში, მაგრამ მცირე დროით, რადგან დიდი ხნით მიწის მუშის სოფლის მეურნეობიდან მოწყვეტა არ შეიძლებოდა. მუდმივი ან დაქირავებული ჯარის ხანგრძლივად შენახვა სამუშაოს ხაზინას არ შეეძლო. ლეკების წინააღმდეგ კი სწორედ ასეთი მუდმივი ჯარი იყო საჭირო. ისინი ხომ მოულოდნელად ხან აქ, ხან იქ გამოჩნდებოდნენ და ბრძოლას, როგორც წესი, თავს არილებდნენ, მათი მიზანი ნადავლისა და გყეის შოვნა იყო. ისინი ქერდულად ესხმოდნენ თავს დაუცველ სოფლებს, სამუშაოზე გასულ გლეხებს, გზად მიმავალ მგზავრებს, სტეხლენ ციხეებსა და ეკლესია-მონასტრებს, მიჰქონდათ ყველაფერი, რის წაღებაც შეიძლებოდა, მიერეკებოდნენ საქონელს, მოგაციებულ ადამიანებს დიდ ფასად ახსნევენდნენ თავს, თუ არადა ყირიმელი ვაჭრების საშუალებით ან ახალციხის საფაშოს გზით ოსმალეთის ბაზარზე აგზავნიდნენ. უამისოდაც სისხლიდან დაცილდნენ საქართველოს ხელიდან ეცლებოდა მისი მოსახლეობის საუკეთესო ნაწილი. თურქეთის მონათა ბაზარზე მხოლოდ ჯანსაღი და ახალგაზრდა გყვე ფასობდა ძვირად.

ლეკიანობა ქართლ-კახეთში განსაკუთრებით მომძლავრდა 1754-1760 წლებში. მთელი ქვეყანა მეკობრე-მგაცებელთა ბრბოებით აივსო. მოსახლეობა მუდმივად ციხეებს იყო შეფარებული. რის გამოც მეურნეობა თითქმის მთლიანად ჩაკვდა. მუდმივი თარეშისა და ძარცვა-გყევენის პირობებში მარტო ინტენსიური მეურნეობა კი არ ირღვეოდა, ქართველობას მთლიანად გადაშენება ელოდა.

წერილ-წერილი თარეშების გარდა 1754-1755 წლებში დაღესტნელმა მთიელებმა რამდენიმე მსხვილი ლაშქრობაც მოაწყვეს. ამ ლაშქრობების ორგანიზატორი ხუნძახის (აგარიის) მფლობელი ნურსალ-ბეგი იყო.

1754 წელს ხუნძახის ბატონი დიდი ჯარით შემოიჭრა კახეთში, ძარცვა-რბევით ჩამოვიდა ქართლში და მუსრან-დუშეთის გზაზე, მდ. ნარეკეავის ხეობაში მღებარე მჭადიჯურის ციხე-გალაფანს გარს შემოერგყა. მას იქ შეხიზნული ხალხის დაგყევება ჰქონდა განზრახული. ერეკლეს ნურსალ-ბეგთან შედარებით მცირერიცხოვანი ჯარი ჰყავდა, მიუხედავად ამისა, ქართველები მხნედ შეებნენ მგერს, ერეკლეს სარდლობითა და პირადი თავდადებით მომხდური მგერი დაამარცხეს და გააქციეს.

მეორედ ნურსალ-ბეგი 1755 წელს გამოემართა ქართლ-კახეთისაკენ. ამჯერად მას უფრო დიდი ლაშქარი ჰყავდა. მან ლაშქრობისაკენ მოუწოდა როგორც დაღესტნის სხვა სამთავროებს, ისე კაკ-ელისენისა და ჭარ-ბელაქნის



ეკლესიის ციხე

ლექებს, აგრეთვე, ამიერკავკასიის მაჰმადიან მთავრებს. ბევრი ავაზაკი ხალხით ააყვა ხუცძახის ბაგინის მოწოდებას და მდიდარი ნაალაფარის ხელოვლების იმედით გამოიყვა ლეკთა ავისმზრახველ ბელადს.

ერეკლე-თეიმურაზმა სათანადო თადარიგი დაიჭირეს. მათ მოსახლეობა, სურსათის მარაგი, საიმედო ციხეებსა და მსუველ ხეებში დახიზნეს. ბრძოლისუნარიანი მამაკაცები ქუღმე კაცი გამოიყვანეს და მგროს შესაბამელად განამზადეს. სურსალ-ბეგი თავისი 20000-იანი ჯარით ეკლესიის ციხეს შემოადგა, სადაც გაღმა მხრის მოსახლეობის დიდი ნაწილი იყო თავშეფარებული. ალყა გახანგრძლივდა. ციხის დამცველები თავდადებით ებრძოდნენ მგერს და დიდ ზიანს აყენებდნენ, მაგრამ ალყაში მოქცეულებს გყვია-წამალი შემოაკლდათ. საჭირო იყო მათთვის სათანადო მარაგის შეგზავნა და მორალური გამხნივეება. ერეკლე მგერთან პირისპირ შებმას თავდაპირველად მიზანმიუწონლად თვლიდა და ხერხს მისართა. მას ციხეში მამუელი რაზმის შეგზავნა გადაწყვიტა. ამ მიზნით მოხალისეებს მოუწოდა, ვისც ამ საეკაცო საქმეს შეასრულებოდა, მეფე კპირდებოდა სათანადო წყალობას - თავდაცა და აზნაურს შესაფერის თანამდებობასა და მამულს, ხოლო გლეხს - ბაგინეზობისაგან გათავისუფლებას, ორ საკომლო მამულს და ფულად ჯილდოს. მეფის მოწოდებამ 206 კაცი გამოვიდა. მათ შორის, 9 თავადიშვილი, 2 აზნაური, ერთი ხუცესი და დანარჩენი გლეხი, ამათგან 130 ქიზიყელი.

ვაკეატები ღამით გავიდნენ ქიზიყიდან, განსულეს ალაზანი. უჩუმრად თავს დაესხნენ ყარაულებს, ხმლით გაიკაფეს გზა და ციხეში თოფისწამლის დიდი მარაგი შეიგანეს. ამ ამბავმა ციხის დამცველები დიდად გაამხნივეა. სურსალ-ბეგის ლაშქარს კი მერყეობა დაეგყო. ამასთანავე ერეკლემ ქიზიყელთა ცხენოსანი რაზმი ჭარის დასარბევედ გაგზავნა. ყვარლის ციხის ალყაზე მდგარი ჭარელები შეშფოთდნენ და თავიანთი უპაგრონოდ დარჩენილი სახლების დასაცევედ წასცელა დააპირეს. ამ ნიადაგზე ჭარელებსა და სურსალ-ბეგს შორის

უთანხმოება ჩამოვარდა და, ბოლოს, ისინი ერთმანეთს დაერივნენ კიდეც. ჭარებელი ციხეს ჩამოეცალნენ. მათ კაცის სულგანიც გაჰყვა. ასევე ნუხის ხან-მაც თავის ქვეყანას მიაშურა და ასე, თანდათან, მოალყეთა რიგები მოიშალა. ნურსალ-ბეგი იძულებული გახდა უკან გაბრუნებულიყო.

ამრიგად, ქვეყნის ერთბაშად აოსრებისა და დაკავების გეგმა მტერს ჩაეშალა, მაგრამ წერილ-წერილ რბევა-თარემს იგი მაინც არ ეშეებოდა. ლეკიანობის პრობლემა კვლავ გადაუწყვეტელი რჩებოდა.

დასავლეთ საქართველო XVIII საუკუნის პირველ ნახევარში

როგორც აღინიშნა, XVII საუკუნეში დასავლეთ საქართველო ფეოდალური ანარქიით იყო მოცული.

1701 წელს იმერეთის გახგმე მცირე ხნით მამია გურიელი იჯდა, შემდეგ ძალაუფლება ხელთ იგდო გიორგი აბაშიძემ. იმ საბაბით, რომ იმერეთის გახგმე დალაგით მოკლული მეფე სიმონის ძმა გიორგი VI აყევანათ, 1703 წელს თურქეთის სულთანმა დიდი ლაშქარი გამოგზავნა არმრეუმის ფაშის სარდლობით. ოსმალებმა გადმოლახეს მდ. ჭოროხი, დაიკავეს ბათუმი და იქ ციხეების აგებას შეუდგნენ. მათ, ასევე, თურქეთის ფლოტით ჯარები გადმოსხეს სამეგრელოში. აფხაზეთის მთავარმა თურქეთის მხარე დაიჭირა და თავისი ჯარით მათ შეუერთდა. ახალციხის მხრიდან ოსმალთა ჯარი ბეკარის გადასასვლელით იმერეთში შეიჭრა. დასავლეთ საქართველო საშინელი საფრთხის წინაშე დადგა. თურქ-ოსმალები ქვეყნის საბოლოო დაპყრობას აპირებდნენ. მათ დაიკავეს გურია-სამეგრელო-იმერეთის ციხეების დიდი ნაწილი და თვით არცერთშიც შეიჭრნენ. მოსახლეობა გააფთრებულ წინააღმდეგობას უწევდა, მაგრამ თავადური დაქსაქსულობა და დალაგი მომხდურებს მიზნის მიღწევას უადვილებდა. სტამბოლში უკვე ახალ ჯარებს უყრიდნენ თავს, რათა დასავლეთ საქართველოს დაპყრობის საქმე ბოლომდე მიეყვანათ, მაგრამ სწორედ იმ ჯარში იფეთქა აჯანყებამ, რის გამოც იმერეთში მყოფი ოსმალთა სამხედრო ძალა უკან გაიწვიეს. ოსმალებმა მეფედ დაგოვეს გიორგი VI, რომელიც, მემკვიდრის დასასიათებით, იყო „ცუნდრუკი, მომხვეჭელი, ანგაარი, ვერცხლის მოყვარე“, გაიძღვანიეს დიდძალი გყვეები და ნაძარცვი ქონება, მაგრამ გიორგი აბაშიძემ უკან გაბრუნებულ ოსმალებს ჯარი ჩაუსაფრა და ერთიანად გაანადგურა. იმერლებმა მტერს ნადავლისა და გყვეების დიდი ნაწილი დაატოვებინეს.

ამრიგად, თურქ-ოსმალთა ამ ლაშქრობამ ძირითად მიზანს ვერც ამჯერად მიაღწია. დასავლეთ საქართველო ოსმალთა მხრივ სრულ დაპყრობას გადაურჩა, თუმცა დამპყრობლებმა ბათუმის მხარე მაინც შეინარჩუნეს, ასევე მათი მეცისონეები დარჩნენ ფოთის, ანაკლიის, რუხის, ბაღდათის ციხეებში. იმერეთში შინაბრძოლები გრძელდებოდა. გიორგი VI-მ ამ სიძნელეებს ვერ გაართვა თავი, იგი რამდენჯერმე გააძევეს იმერეთიდან, 1720 წელს კი ეს „ცუნდრუკი“ მეფე აბაშიძეებმა მოკლეს. ახალციხის ფაშის დახმარებით გამეფდა

მისი უფროსი ვაჟი ალექსანდრე V (1721-1752). მას ენერგიულად უჭერდა მხარს ქართლის მეფე ვახტანგ VI, მაგრამ ამ უკანასკნელის რუსეთში გადახვეწის, ხოლო ქართლში „ოსმალბობის“ დამყარების შემდეგ იმერეთის პოლიტიკური მდგომარეობაც მკვეთრად გაუარესდა.

ოსმალებმა შავი ზღვისპირა ციხეებში ჯარები ჩააყენეს, ხოლო მათ ხელთ მყოფი ბათუმის, ფოთის, სოხუმის, ანაკოფიის, ბიჭინთისა და სხვა ციხეებში გარნიზონები გააძლიერეს. ამით თურქებმა საქართველო ზღვას მოწყვიტეს. მათ, ასევე, ფაშა დასვეს ფოთში და შავი ზღვის აღმოსავლეთი ნაპირის განმგებლობა ჩააბარეს. თურქებს ქვეყნის დაპყრობაში დიდად უწყობდა ხელს თითქმის შეუწყვეტელი მინაბრძოლები, მაგრამ დასავლეთ საქართველოს საბოლოო დაპყრობა და „გაოსმალება“ მათ მაინც ვერ შეძლეს. ამის მიზეზი ქართველი ხალხის შეურიგებელი ბრძოლები იყო. ამავე დროს, დასავლეთ საქართველო თურქებისთვის ძნელად მისადგომ ქვეყანას წარმოადგენდა და იძულებულნი იყვნენ იქ ძირითადად ადგილობრივ ძალებს დაყრდნობოდნენ. სამხედრო ექსპედიციების დროსაც ახალციხისა და გრაიშიონის ფაშებს ავგაენიძენ, რომლებიც გამაჰმადიანებული ქართველები იყვნენ. ოსმალეთის გარნიზონებიც უმთავრესად გამაჰმადიანებული ქართველებისაგან შედგებოდა. მათ ადგილობრივ მოსახლეობასთან მშვიდობიანი საეკავშირო და ხშირად ნათესაური ურთიერთობაც ქქონდათ. მათი რელიგია მართალაა, განსხვავებულია, მაგრამ ესა და ცხოვრების წესი ჯერ კიდევ საერთო იყო. ახალციხის ფაშებში თვითონაც არ იყვნენ დანტერესებულნი, რომ იმერეთი ოსმალებს საბოლოოდ დაეპყროთ და ადგილობრივი ქართული ხელისუფლება მოესპოთ თუნდაც იმის გამო, რომ ამ მხრიდან, თურქეთის უმისროების დაცვის საბაბით, შორეულ ლაშქრობებში გაწვევა თავიდან აეცილებინათ. მთავარი მაინც ის იყო, რომ ოსმალეთი თანდათან სუსტდებოდა და ფართო დაპყრობით ომებს მისთვის წარმატება აღარ მოჰქონდა.

1730 წელს თურქებმა აფხაზეთისა და ჯიქეთის წინააღმდეგ დიდი ლაშქრობა წამოიწყეს. ოსმალთა ჯარი ფოთის ფაშას სარდლობით სამეგრელოსა და აფხაზეთში შეიჭრა. მათ გადაწვეს ილორის განთქმული ეკლესია. აფხაზები ბრძოლით დახვდნენ, მაგრამ დამარცხდნენ და დამორჩილდნენ. თავდაპირველად იმერეთის მეფე, როგორც ოსმალთა ვასალი, მათ ლაშქრობაში იღებდა მონაწილეობას, მაგრამ შუა გზიდან ჩამოშორდა და იმერეთში დაბრუნდა. საბოლოოდ თურქთა ეს ლაშქრობა წარუმატებლად დამთავრდა.

1732 წელს ალექსანდრე მეფის წინააღმდეგ გამოვიდნენ სამეგრელოს მთავარი ოგია დადიანი, რაჭის ერისთავი და ზურაბ აბაშიძე, მაგრამ მეფემ ისინი დაამარცხა. კონფლიქტი თურქებიც ჩაერივნენ და მეფეს ამბოხებულთა დასჯის საშუალება არ მისცეს. ამის შემდეგაც არაერთხელ მოხდა იმერეთის ძლიერი ფეოდალების გამოსვლა ალექსანდრე მეფის წინააღმდეგ, რამდენჯერმე მისი გადაყენებაც შეძლეს, მაგრამ საბოლოოდ ალექსანდრე V-მ იმერეთის ტახტი სიკვდილამდე (1752 წ.) მაინც შეინარჩუნა.

1735-1739 წლებში შავ ზღვაზე გასასვლელის მოსაპოვებლად რუსეთი ეომებოდა თურქეთს. ეს ომი რუსეთისთვის უშედეგოდ დამთავრდა. მისი მსვლელო

ბის დროს ალექსანდრე V-მ პეგერბურგში თავისი ელჩობა მიავლინა ქუთათელი მიტროპოლიტის გიმოთე გაბაშვილის მეთაურობით. იმერეთის ალექსანდრე უღობდა, რომ რუსეთის საიმპერატორო კარი, კერძოდ, იმპერატორი ანა იოანეს ასული, დაინტერესდებოდა იმერეთის წინააღმდეგობით, კავშირებში დასამხედრო ძალებს და იმერეთის სამეფოს თავის მფარველობაში მიეყვანა. ალექსანდრე უღობდა, რომ მთელი ალექსანდრე რუსეთის იმპერატორს უგზავნიდა იმერეთის რუკასაც და ამით უსაბუთებდა იმ დიდ სამხედრო-სტრატეგიულ მნიშვნელობას, რაც იმერეთის სამეფოს უნდა ქონოდა რუსეთისათვის ოსმალეთის წინააღმდეგ ომის მსვლელობის დროს და, საერთოდ, შავ ზღვაზე გასასვლელის მოპოვებასათვის რუსეთის საიმპერატორო კარი სათანადო ინტერესით ვერ შეხვდა ამ შემოთავაზებას და გიმოთე გაბაშვილის მისია უშედეგოდ დამთავრდა.

ქართლ-კახეთის მრს სამეფოდ გაერთიანება ურთიერთობა რუსეთთან

ჯერ კიდევ ათანასე თბილელის ელჩობის დროს (1752 წ.) ქართლ-კახეთის მეფეები რუსეთს უთვალისწინებდნენ, რომ ირანში ჩამოიარდნითი შიდაარეულობით ესარგებლა და საქართველოზე დაყრდნობით აქტიურად გამოსულიყო წინააღმდეგობის ასპარეზზე. ქართველი პოლიტიკოსები შირს მიმართულ გეგმებს უკავშირებიდნენ რუსეთის ჩარევას კავკასიისა და ირანის საზღვრებში. მათი ვარაუდით, რუსეთი შეეცდებოდა საქართველოს „გამოსხმას“ და აღდგომის, ე. ი. საქართველოს გათავისუფლებას მაჰმადიანთა ბატონობისაგან და მის კვლავ ძლიერ სახელმწიფოდ აღდგენას. რი მელთანაც მოკავშირეობით და რომელზედაც დაყრდნობა ურუსეთი წარმატებით განახორციელებდა თავის წინააღმდეგობით. როგორც ცნობილია, მამინ ეს გეგმა ვერ განხორციელდა. ამჯერად კი შექმნილი ვითარება უფრო ხელსაყრელი იყო, ამიტომ მეფე მამა-შვილის თათბირზე გადაწყდა, რომ რუსეთში გაემგზავრებოდა თვითონ თეიმურაზ II და პეგერბურგს გარკვეულ სათხოვარსა და გაბედულ გეგმას წარუდგენდა. ს. ქართველოს ჯარის რეორგანიზაციისათვის ანდა დასაქირაველად ფული უნდა მიეღო სესხად. ამ გზით ქართლ-კახეთში ლეკიანობას ალაგმავდნენ. აგრ. კი, საგანგებო ლაშქრით ირანში შევიდოდნენ, იქ საიარსელი დიდებულების ყრილობას მოიწვევდნენ და ირანის შაჰად რუსეთისათვის სასურველ პირს აარჩევიდნენ. ამ გეგმის განხორციელება ქართველებს ირანის ბატონობისგან თავის დაღწევის საშუალებას მისცემდა. ამავე დროს, ქვეყანა მოისვენებდა იმიერკავკასიელი მთიელების გამუდმებული თავდასხმებისაგან.

1760 წლის აპრილში მეფე თეიმურაზ II მრავალრიცხოვანი ამალით რუსეთისაკენ გაემგზავრა. სამწუხაროდ, რუსთა-საირანული ომის კერ შეხვდა ამ წინააღმდეგობს. იგი ეომებოდა პრუსიას და ოსმალეთის გაღმინებებს ერიდებოდა. ამას დაერთო ისიც, რომ 1761 წლის ბოლოს გარდაიცვალა იმპერატორი ელისაბედ პეტრეს ასული და რუსეთის ტახტი დაიკავა თავისი უცნაურობით ცნობილმა პეტრე III-მ. 1762 წლის 8 იანვარს პეგერბურგში გარდაიცვალა მეფე თეიმურაზ II. მისმა ამაღლის წევრებმა იგი წამოასვენეს და დაკრძალეს ასტრახანს, მიძინების ტაძარში, მეფე კახანგ VI-ის საფლავის გვერდით.

ამასობაში კი ერეკლე II-ს დიდი წარმატებები მიუძღვნებოდა მასი ახალი ძლიერი დამარცხება აგემა ყარაბაღის მფლობელ ფანა-ხანს და განჯაშიც თავისი მფლობელობა განსტკიცდა. ასევე ერეკლეს უზენაესობა საჯაროდ აღიარეს შაქის, შამახის, ყარაბაღისა და ნახიჭევანის მფლობელებმა სომხეთიც ესიგვეთოდ ემორჩილებოდა ქართულ მეფეს. ერეკლემ გეგედიგლო ირანის შაჰისთვის ერთ-ერთი პრეზენტად და მისი ძველი მოწინააღმდეგე აზაღ-ხანი



ქართლ-კახეთის მეფე ერეკლე II

პეტერბურგიდან თეიმურაზ II-ის გარდაცვალების ცნობის მღებვისთანავე, ერეკლემ თავი ქართლ-კახეთის გაერთიანებული სამეფოს მეფედ გამოაცხადა. ირანის იმღროსინულ მბრძანებელს ქეიქოსროს მას თავისი ძვირფასი გეგე, ირანის გახგმე ქერამხანის მეგოქე აზაღ-ხანი მხარშეკრული გეგეგზენა და ამით დიდი პოლიტიკური სარგებელი მოიძიოდა: მაღლიერმა ქერამხანმა სენო ქართლ-კახეთის ერთ სამეფოდ გაერთიანება, აღიარა ერეკლეს უფლება განჯა-ერევნის სახანოებზე და ამით დაადასგურა საქართველოს მეფის უპირატესობა აღმოსავლეთ ამიერკავკასიაში. ისახებოდა ძლიერი საქართველოს აღღგენის პერსიექტივა.

ერეკლეს ხელის უფლების ასეთი გაძლიერება მოსევენებას უკარგავდა ქართლის რეაქციონერ თავალებს. ისინი კარგად ხელაღღენ, რომ ერეკლეს შემღგომი წარმატებანი მათი თეითნებობის სრულ აღკვეთას გამოიწვევდა. რადგან საგარეო ძალის იმედი აღარ მქონდათ, მათ შეთქმულების მოწიობა სცადეს და ქართლის გახგმე ეახგანგ VI-ის უკანონო შვილის პააგა ბაგონიშვილის აყენა განიშრახეს. შეთქმულება, რომელშიც ქართლის თავაღთა დიდი ჯგუფი იყო ჩარეული, 1765 წლის ბოლოს გამოიმღვენდა.

შეთქმულთა გასამართლება დეკემბერში მოეწყო. ერეკლეს კარგად ესმოდა ამ საქმის საშოგადღებრივი მნიშენელობა, ამიტომ განაჩენი შეთქმულთა მიმართ თეითონ კი არ გამოიგანა, არამედ დარბაზის საჯარო სსღომას გამოიგანინა. შეთქმულების მონაწილენი მკაცრად დასაჯეს: პააგა ბაგონიშვილი, დავით აბღულაბეგის ძე და ელიშბარ თაქთაქიშვილი სიკვიღით დასაჯეს, დანარჩენებს სხეადასხევა სასჯელი დაეღოთ. მათ შორის სრულიად ახალგაზრდა ალექსანდრე ამიღახეარს „ნასაღი უევეს“ - ცხერი მოაჭრეს და ფეხის ძარღვი გაღაუჭრეს, ამით იგი სამუღამოდ დამახინჯდა და ასევე სამუღამოდ ერეკლე II-ის მგრად იქცა.

ქართლის თავადებს ამის შემდეგ ერეკლეს მიმართ გერორი აღარ უცდი-
ათ, მაგრამ ბრძოლაზე ხელი მაინც არ აუღიათ და ხელსაყრელ დროს უც-
დიდნენ.

იმერეთის მეფე სოლომონ I

1752 წელს გარდაიცვალა მეფე ალექსანდრე V და იმერეთის ტახტზე ავიდა სრულიად ახალგაზრდა, 17 წლის სოლომონ I. სოლომონმა თავისი მოღვაწეობა თავადების თვითნებობისა და გყვის სყიდვის წინააღმდეგ ბრძოლით დაიწყო და ამით იმერეთის მოსახლეობის დიდი ნაწილის მხარდაჭერა მოიპოვა. ყმაწვილი მეფის წინააღმდეგ უძლიერესმა თავადებმა აბაშიძეებისა და რაჭის ერისთავის მეთაურობით არაერთი გამოსვლა მოაწყვეს. მათ შეთქმულებაში თვით მეფის ღელაც კი ჩაითრიეს, მაგრამ სოლომონმა გაბედული მოქმედებით მოწინააღმდეგეები დაამარცხა და თავისი მიზნის განხორციელებისათვის ბრძოლა კიდევ უფრო მეტი ენერჯით წარმართა. მან თავის გარშემო შემოიკრიბა წვრილი თავადები, მოხერხებულად შემოირიგა სამეგრელო-გურიის მთავრები და ამით ძლიერი მომხრეები ჩამოაყალიბა თავის შეურიგებელ მტრებს-რაჭის ერისთავსა და ლევან აბაშიძეს. ყოველივე ამან იმერეთის მეფის ხელისუფლება შესამჩნევად გააძლიერა.

იმერეთის მეფის გაძლიერება და განსაკუთრებით იმერეთიდან გყვეების გაყვანის აკრძალვა არაფრად არ მოსწონდა ოსმალეთის სულთანს. მისი ბრძანებით ახალციხის ფაშამ არაერთხელ მიმართა სოლომონს, რათა გყვის სყიდვა იმერეთში ძველნაირად ნებადართული ყოფილიყო. სოლომონმა ეს მოთხოვნა არ შეასრულა და აგრის წინააღმდეგ ბრძოლისათვის სამზადისს შეუდგა. მეფეს მხარში ამოუდგა მისი ცოლისძმა კაყა დადიანი და მამია გურიელი. მის დასახმარებლად მოვიდა სამურზაყანოელი მთავარი ხუგუნია შარვაშიძე.

ოსმალეთი ჯარი ოკრიბაში, ხ რ ე ს ი ლ ი ს მინდორზე იყო დაბანაკებული. მტრის ბანაკში გამოცხადდა სამშობლოს მოღალატე ლევან აბაშიძე და რაჭის ერისთავის ჯარი, მაგრამ მეფის მხარეზე იმერეთის მოსახლეობის დიდი ნაწილი იდგა, განსაკუთრებით გლეხობა. 1757 წლის 14 დეკემბერს, გამთენიისას, სოლომონ მეფის სარდლობით იმერეთის ჯარი თავს დაესხა ოსმალთა ბანაკს. მტერი გაფრთხილებული იყო და მოელოდა ქართველთა თავდასხმას, ამიტომ თავდაპირველად მან ერთგვარ წარმატებასაც მიაღწია და ხელთ იგდო იმერეთის სამეფო დროშაც კი. მაგრამ ახალგაზრდა (22 წლის) სოლომონმა დიდი სიმამაცე და სარდლური ნიჭი გამოამჟღავნა. მან ორთაბრძოლაში ხმლით მოკლა ოსმალთა სარდალი და გაბედულად შეუგია შემკრთალ მტერს. ოსმალეთის მხარეზე მყოფი მოღალატე თავადების ჯარის ნაწილი მეფის მხარეზე გადმოვიდა. თვითონ ლევან აბაშიძე ბრძოლაში დაიღუპა. გურიის ლაშქარმა მტრის რიგები გაარღვია და იმერეთის სამეფო დროშა გამოიხსნა. დამარცხებულმა მტერმა გაქცევით უშველა თავს. მეფის ორგული თავადებიც თურქეთში გაიქცნენ. ბრძოლაში გმირული სიკედილით დაეცა ხუგუნია შარვაშიძე, რომელმაც ხმლით 16 თურქი აკაფა.

სრესილის ბრძოლაში გამარჯვებამ შესამჩნევად გააძლიერა სოლომონ მეფე. აბაშიძეების სათავადო დამცრობილ და დამორჩილებულ იქნა. მტრის მსა-

რებე მებრძოლ და დატყვევებულ ვალეკან ლეეასის ძე აბაშიძეს თვალები დათხარეს, ასევე მამულები და ცხოველები ჩამოართვეს სხვა დამსნაწავე თაჯალებსაც. ამჯერად დაუსჯელი ვაღარა როსტომ რაჭის ერისთავი. როგორც ჩანს, სოლომონ მეფეს ჯერ კიდევ არ ჰქონდა საიმისო ძალა, რომ ეს უძლიერესი ფეოდალი დაემთრისებინა. მაგრამ მომავლისთვის მის ურჩობას მეფე ვკვე ვეღარ მოითმენდა. მართლაც, უფრო გვიან, 10 წლის შემდეგ, როცა ხელსაყრელი პირობები შეექმნა, მეფემ სასტიკად დასაჯა ეს ქვეყნისა და მეფის მოღალატე უძლიერესი თაჯაი.



სომხეთის მეფე სოლომონ II

სოლომონ მეფე ითვალისწინებდა, რომ დამპყრობლების წინააღმდეგ ბრძოლაში საქართველოს ძალების გაერთიანება აუცილებელი იყო. 1758 წელს იმერეთსა და ქართლ-კახეთის მეფეებმა ერთმანეთთან დადეს სამხედრო კავშირი: „რომელსაც ქვეყანაში მტერი შემოვიდეს, ერთმანეთის მიუხედავად ერთად იმყოფებოდნენ და ერთმანეთს დაუხმობდნენ“. ეს კავშირი მს. ძველად კიდ აღდგინებდა როგორც იმერეთის, ისე ქართლ-კახეთის მეფეებსაც.

1752 წლის დეკემბერში მოიწვიეს საეკლესიო კრება, რომელსაც ესწრებოდნენ როგორც მღვდელმთავრები, ისე ვაჟაყვანიანი საერო ფეოდალები. გარდა საეკლესიო საკითხების განხილვისა, მიიღეს დადგენილება გვიგის სვიდის აკრძალვისა და სხვა მნიშვნელოვანი სახელმწიფოებრივი ღონისძიებების შესახებ. ამ საქმეების ინიციატორი და ხელმძღვანელი სოლომონ მეფე იყო.

XVIII ს-ის 60-იან წლებში ოსმალებმა არაერთხელ შემოიჭრეს იმერეთს, მაგრამ სოლომონმა რამდენიმე სერიოზული მარცხი აგემა მომხდურებს. ბოლოს იმერეთის მეფემ აიძულა მტერი ქვეყნის არა თუ საბოლოო დაპყრობაზე, არამედ ეპისალური დამოკიდებულების მოთხოვნაზეც კი ხელი აეღო და იმერეთი მხოლოდ ოსმალეთის მფარველობაში მყოფ სახელმწიფოდ ეღიარებინა. ეს პირობა 1767 წლის ხელშეკრულებით გაფორმდა. ამ ზავის დადებაში სოლომონს გაუადვილა საშინაო საკითხების გადაწყვეტა. მალე მან საბოლოოდ დაამარცხა მისი ბიძაშვილი თეიმურაზ მამუკას-ძე, რომელიც იმერეთის გახტვას ცდილობდა. აღსანიშნავია, რომ ამ ბედისმძაძიებელს მხარში კაცია დადიანი, გიორგი გურიელი, აგრეთვე, როსტომ რაჭის ერისთავი და სხვა რეაქციონერი თაჯალები ამოუდგნენ. 1768 წელს ცხრაწყაროსთან ბრძოლაში სოლომონმა დაამარცხა მოღალატენი, თეიმურაზი დაატყვევა და მუხურის ციხეში გამოკეჭა, საიდანაც იგი ცოცხალი აღარ გამოსულა.

ამ მარცხის შემდეგ როსტომ რაჭის ერისთავი მეფესთან შერიგების გუნებაზე დადგა, მაგრამ სოლომონმა იგი მის შეილებთან ერთად შეიპყრო და თვალები დათხარა. რაჭის საერისთავოს დიდი ნაწილი სახასოდ გამოაცხადა, დანარჩენი კი ერთგულ ქვეშევრდომებს დაურიგა. რაჭის საერისთავოს გაუქმე-

ბამ კიდევ უფრო განამტკიცა იმერეთის სამეფოს შინაგანი მთლიანობა.

თურქეთთან ურთიერთობაში საბოლოო წარმატების მოსაპოვებლად სოლომონ I აუცილებლად თვლიდა რუსეთთან დაკავშირებას და ამ უკანასკნელის ინტერესების გამოყენებას ოსმალეთის კავკასიიდან საბოლოოდ გასაღვენად. 1768 წელს სოლომონმა რუსეთში ელჩად მიავლინა მაქსიმე ქუთათელი და რუსეთის იმპერატორს მფარველობა სთხოვა, სამაგიეროდ, იგი რუსეთს ოსმალეთთან ომის შემთხვევაში დახმარებას აღუთქვამდა.

რუსეთ-თურქეთის ომი და საქართველო

1768 წლის სექტემბერში თურქეთმა ომი გამოუცხადა რუსეთს. ომის მსვლელობაში რუსეთის საიმპერატორო კარი გეგმავედა ოსმალეთის მონობაში მყოფი ქრისტიანი ხალხების აჯანყებასა და ბრძოლაში ჩაბმას. გასაგებია, რუსეთის მთავრობა დიდი კმაყოფილებით შეხვდებოდა იმერეთის მეფის წინადადებას. 1769 წლის 27 მარტს ეკატერინე II-მ გამოსცა ბრძანება საქართველოში ჯარის გამოგზავნის მომზადების შესახებ. გადაწყვეტილი იყო, რუსეთის სამხედრო ნაწილებთან ერთად გამოეყენებინათ ქართველ მეფეთა ჯარებიც. თუმცა კავკასიაში ფართო საომარ მოქმედებას საიმპერატორო კარი არ გეგმავედა. აქ ძირითადად დივერსიული ხასიათის ბრძოლები უნდა ყოფილიყო. რათა ამით გაეაღვივებინათ რუსეთის ჯარების საომარი მოქმედება ომის მსვლელობის მთავარ ასპარეზზე - ყირიმსა და ჩრდილოდასავლეთ შავიზღვისპირეთში.

საქართველოში გამოსაგზავნენ საექსპედიციო ჯარში საგანგებოდ ჩართეს რამდენიმე ქართული წარმომადგენელი ოფიცერი. მაგალითად, არტილერიის უფროსად დაინიშნა პოდპოლკოვნიკი თავადი ჩოლოყაშვილი, საგანგებო რწმუნებულად - თავადი ანტონ მოურაეოვი (თარხან-მოურაეი). საქართველოში გამოიგზავნა, აგრეთვე, სამხედრო საქმისა და ენების კარგი მცოდნე მაიორი რატიევი (რატიშვილი) და სხვ. საექსპედიციო ჯარის მეთაურად დაინიშნა გენერალი გოგლებენი.

გოგლებენი წარმომადგენელი იყო, რომელსაც აქამდე თავი უკვე გამოეჩინა როგორც ავანგურისგსა და არაერთი სამრახისი საქმის ჩამდენს. მაგალითად, იგი, პრუსიის წინააღმდეგ ომში, რუსეთის ჯარების მიერ 1760 წელს ბერლინის აღებაშიც მონაწილეობდა, მაგრამ 1762 წელს სამხედრო სასამართლოს სპეციალური გადაწყვეტილებით სიკედილი მიესაჯა, რადგან გაირკვა, რომ პრუსიის მხარეს საიდუმლო ცნობებს აწვდიდა. იგი სიკედილს გადაურჩა ახალი იმპერატორის ეკატერინე II-ის გასგმე ასელის გამო. მას მხოლოდ ჩინები აპყარეს და რუსეთიდან გააძევეს. მაგრამ მალე გოგლებენმა თავი შეაყოდა იმპერატორს და 1769 წელს რუსეთში დაბრუნების უფლება მიიღო. ეკატერინე II-მ სწორედ იგი დაინიშნა საქართველოში გამოსაგზავნეი ჯარის სარდლად და მოქმედების სპეციალური დავალება მიეცა.

საქართველოში შემოსულ გოგლებენს სოფ. სტეფანწმინდასთან სამეიმოდ შეხვდა მეფე ერეკლე II მრავალრიცხოვანი ამალით. აქედან გოგლებენი

იმერეთში ვადაციდა, შავრამ შალე უკან გამობრუნდა და ერეკლესთან ერთად ოსმალეთის წინააღმდეგ ახალციხის მიმართულებით შეტევისათვის მზადება დაიწყო. ერეკლე თანხმდებოდა ოსმალეთის წინააღმდეგ ომში მონაწილეობაზე, აქ რუხის ჯარი მსაშენელოვნად გაიმზადებოდა და თურქებისაგან გათავისუფლებულ მექსეთის გერბიორიას მას გადასცემდნენ. რუხეთის მთავრობას ამას საწინააღმდეგოს ურეილი არ გამოუთქვამს, პირიქით, უკვე 1770 წლის თებერვალში საქართველოში რუხეთის ჯარის ახალი კონგინგენცი ვადაციდა. ასე რომ, გოგლებენის ვაკარგვლებაში მყოფი ჯარის რაოდენობა 1200 კაცს აღემატებოდა. ამას გარდა, საქართველოსკენ მოემართებოდა გ. შ. კის 2000-კაციანი ლაქი, დამატებითი ჯიტიკურია და სხვა მენიეროები.



ერეკლე II

ახალციხის მიმართულებით რუხ-ქარს ველთა ერთობლივი შემტობა 1770 წლის გაზაფხულზე დაიწყო, შავრამ აქ გოგლებენს მერყეობა დაეცყო. იგი არ ეთანხმებოდა ერეკლეს, რომ პირდაპირ ახალციხეზე შეეგიათ. სადგერის ციხეში, ერეკლეს წინააღმდეგობის მიუხედავად, გოგლებენმა თავი სწავლია. რაძე ლას ჩახეკარი დატოვა. 17 აპრილს რუხ-ქართველთა ჯარმა აქვე კის ციხეს შიადგა. აქ გოგლებენსა და ერეკლეს შორის ამკარა უთანხმოებამ ოხინა თავი. ერეკლე უშუალოდ ახალციხეზე გალაშქრებას მოითხოვდა, რადგან აწყურის ძნელად მისაღვომი ციხის მცირერიცხოვანი ვარსიზონის წინააღმდეგ ბრძოლა დიდ დროისა და ძალის დაკარგვას გამოიწვევდა, ახალციხეზე პირდაპირი გალაშქრებით კი აწყურის საკითხი თავისთავად გადაწყვეტილია. გოგლებენმა შინს დაიწყო აწყურის ციხის წინააღმდეგ მოქმედება. ორი დღის უშედეგობის შემდეგ იგი ციხეს მოეხსნა და თავისი ჯარით უკან გაბრუნდა. ვესერლის ასეთმა მოქმედებამ ქართველთა ჯარში შემოთრება და არეულობა გამოიწვია. გამსხევებული მგერი ციხიდან შეტევაზე ვადმოვიდა. ერეკლემ ენერგიული ღონისძიებით ჯარში დისციპლინა აღადგინა, ხოლო ვათამაძეული მგერი კონტრშეტევით დაამარცხა და ისე ციხეში შერეკა. აწყურიდან ქართველთა მეფემ წინსვლა ვანავრძო ასპინძის მიმართულებით.

ახალციხის ფაშამ, ქართველთა ჯარისთვის გზის ვადაჭრის მიზნით, ახალქალაქისა და ხერთვისის ციხეებიდან 1500 კაცი ვამოიყვანა. მგერის ეს ჯარი ერეკლემ ერთი დაკვრით დაამარცხა და უკუაქცია. შალე ასპინძასთან თურქ-ოსმალთა ჯარითა და დაიგა ვამოჩნდა. მგერის 8000-იანი კორპუსის დიდმა ნაწილმა, რომლის შემადგენლობაშიც თურქ-ოსმალებს ვარდა მათი მოკავშირე ლეკებიც იყვნენ, მდ. მტკვარი ვადმოლახა. ერეკლემ უკან დაიხია და მგერს მტკვარზე ვადმოსვლა აუკადა. ღამით, მისი დაეალებით, აღაბა ერისთავმა, სვიმონ მუხრანბაგონმა და ხუღია ბორჩალოელმა შალეულად აპყარეს ხიდი მტკვარზე. ამით თურქები მოსწყდნენ თავიანთ რეზერვებს და უკან დასახევი გზა მოეჭრა.

20 აპრილს ქართველები ერეკლეს სარდლობით მტრის პირისპირ საბრძოლო წყობით განლაგდნენ. ბრძოლა ქართველთა იერიშით დაიწყო. მტერმა ვერ გაუძლო ქართველ მხედართა გააფთოებულ შეტევას და უწესრიგოდ იწყო უკან დახევა. თვითონ ერეკლე ზეფე ქართველთა ლაშქარს გმირობისა და თავდადების მაგალითს უჩვენებდა. ბრძოლის მონაწილეთა მოწმობით, ერეკლეს თავისი ხელით მოუკლავს ლეკთა სახელგანთქმული მეთაური კობგაბელაძე (მალაჩაძე). ბრძოლაშივე მოკლეს თურქ-ოსმალთა კორპუსის მთავარსარდალი და თითქმის ყველა მეთაური. პანიკით მოცული მტერი ხიდისკენ გაიქცა, მაგრამ რადგანაც ხიდი აყრილი იყო, ბევრი აღიდებულ მტკეარში ჩაიხრჩო, მტერმა ბრძოლის ველზე 4000 მოკლული დაგოვა, გაქცეულთაგან ახალციხეს მხოლოდ 13 კაცმა მიაღწია. ქართველებმა ხელთ იგდეს რამდენიმე ათეული გყვე, მრავალი დროშა, ცხენი და დიდძალი იარაღი. ქართველთა მარაღი ფრიად უმნიშვნელო იყო.

ამ ბრწყინვალე გამარჯვებით ერეკლემ სათანადოდ ვერ ისარგებლა, რადგან გოგლებენის გაუგონარი მოქმედების გამო იძულებული შეიქნა, სასწრაფოდ თბილისში დაბრუნებულყო. ავიანგურისტი გენერალი ერეკლეს წინააღმდეგ ქართველ თავადებს ამხედრებდა და ინტრიგების ქსელს ხლართავდა. იგი ციხეების დაკავებასა და ხალხის რუსეთის იმპერატორის ერთგულებაზე ძალით დაფიცებასაც კი შესდგომოდა. ერეკლემ ენერგიული საპასუხო ზომებით აიძულა გოგლებენი, ამ განზრახვაზე ხელი აეღო. 1770 წლის ივნისში, რუსეთიდან დამხმარე ძალის მოსვლის შემდეგ, გოგლებენი იმერეთში გადავიდა.

ამასობაში კი სოლომონმა კარგად ისარგებლა ასპინძასთან ერეკლეს მიერ ახალციხის ფაშას დამარცხებით და თურქებისგან ცუცხვათისა და შორაპნის ციხეები გაათავისუფლა, ასევე დაიკავა ქალაქი ქუთაისი და მის ციხეს ალყა შემოარტყა. გოგლებენის იმერეთში გადასვლის შემდეგ იმერეთის მეფე, რუსეთის ჯართან ერთად, ბაღდათის ციხეს შემოადგა და აიძულა დანებებულყო. ასევე განდევნეს ოსმალები ქუთაისის ციხიდანაც. 1770 წლის ოქტომბერში გოგლებენმა რუსეთის ჯარით ფოთის ციხეს შემოარტყა ალყა, მაგრამ, ხანგრძლივი ალყის მიუხედავად, ვერ აიღო. გოგლებენმა იმერეთშიც მეფის მოწინააღმდეგე მთაერებთან გააბა კავშირი. ამან გაამწვავა მისი ურთიერთობა სოლომონთან. მალე რუსეთის საიმპერატორო კარი დარწმუნდა, რომ საქართველოში გოგლებენი „რუსეთს უფრო სირცხვილს უხეჭვდა, ვიდრე სახელს“ და იგი საქართველოდან გაიწვია. მის მაგივრად გამოიგზავნა გენერალი სუხოგინი, მაგრამ ვერც ეს რუსი გენერალი შეეწყო საქართველოს მეფეებს. მას საქართველოს ინტერესები არაფრად მიაჩნდა, რაც მთაფარია, ალგილობრიე პირობებს სათანადოდ არ იცნობდა, მაგრამ არც ქართველებს უჯერებდა რამეს. ამის გამო იყო, რომ იგი ფოთთან ბრძოლაში დამარცხდა და დიდი მარაღიც ნახა. ასეთი წარუმატებლობის შემდეგ რუსეთმა გადაწყვიტა, საქართველოდან ჯარი გაეყვანა. 1772 წლის მაისში რუსეთის ჯარმა საქართველოს საზღვრები დაგოვა. ამით ისარგებლეს თურქებმა, გურიას ქობულეთის მხარე მოსტაცეს და გრაპიზონის ვილაიეთს შეუერთეს.

საქართველოში რუსთა ჯარის ყოფნამ ერეკლეს იმედები გაუტრუა და ვერაფერი სარგებლობა ვერ პოუგანა. ამის მიუხედავად ერეკლემ კიდეც ერთხელ გადაწყვიტა, მიემართა საიმპერატორო კარისათვის თხოვნით, რათა ქართლ-კახეთის სამეფო რუსეთს თავის მფარველობაში მიეღო. საქართველოდან გაიგზავნა ელჩობა ლევან ბაგონიშვილისა და კათალიკოს ანგონ I-ის მეთაურობით. საქართველოდან იგზავნებოდა სავარაუდო ხელშეკრულების პირობები, რომლის ძირითადი შინაარსი შემდეგი იყო: ქართლ-კახეთის სამეფო შედიოდა რუსეთის მფარველობაში; რუსეთს საქართველოში უნდა გამოეგზავნა ოთხათასიანი „განსწავლული ჯარი“, რომლის სარდალიც საქართველოს მეფის რჩევით იმოქმედებდა; საქართველოს სამეფო ტახტზე აუცილებლად ერეკლეს შთამომავალი უნდა დარჩენილიყო, ხოლო საქართველოს ეკლესიის სათავეში ყოველთვის ქართველი კათალიკოსი იდგებოდა; მეფე უწლად დახმარებასაც ითხოვდა სესხის სახით, რაც ადგილობრივი ჯარის შესანახად იყო საჭირო. საქართველოში აღმოჩენილი მადნების შემოსავლის ნახევარს საიმპერატორო ხაზინას აღუთქვამდა, ასევე, რუსეთის სასარგებლოდ, ქართლ-კახეთის მოსახლეობაზე კომლობრივი გადასახადის (14 შაურის რაოდენობით) შემოღებას კისრულობდა. ერეკლე რუსეთის იმპერატორს თავისი ქვეყნის მფარველობაში მიღების სამაგიეროდ ბევრ სხვა სარგებელსაც აღუთქვამდა. ამავე დროს საქართველოს მეფე მოუწოდებდა რუსეთს მესხეთის ქვეყნის თურქთაგან გათავისუფლებას, „ვინაიდან საქართველოსა შინა არის და ქართული ენა აქუსთ და მრავალნი ქრისტიანელნი არიან მათში და სხუანიც ახალნი გარდაქცეულნი არიან მაჰმადიანობაზედ“.

ელჩობა რუსეთში 1772 წლის იანვარში გაემგზავრა, მაგრამ რუსეთის პოლიტიკოსთა მთავარი საზრუნავი ამ დროს უკვე ოსმალეთთან ზავის დადება იყო, ამიტომ ერეკლეს ელჩობას საიმპერატორო კარი სათანადო ყურადღებით არ შესხდა. ამჟერად რუსეთ-საქართველოს შორის მფარველობითი ხელშეკრულება არ გაფორმებულა.

1774 წელს რუსეთ-თურქეთის ომი დამთავრდა და ქუჩუკ-კაინარჯის ზავი დაიდო. ზავის პირობებში საქართველოს საკითხიც იყო გათვალისწინებული. კერძოდ, 23-ე მუხლი შემდეგი შინაარსისა იყო: ოსმალეთს აღარ უნდა მოეთხოვა იმკრეთიდან გყვე აღამიანები ან სხვა სახის ხარკი; დასავლეთ საქართველო კვლავ თურქეთის ქვეშევრდომად რჩებოდა, მაგრამ სულთნის კარი ვალდებულებას იღებდა, არ შეევიწროებინა საქართველოში სარწმუნოება და არ დაესაჯა ქართველები მის წინააღმდეგ ომში მონაწილეობისათვის.

იმკრეთის ციხეების შესახებ კი შემდეგი იყო აღნიშნული: „... ბაღდადის, ქუთაისის და შორაპნის ციხეები, რომლებიც რუსეთის იარაღით იქნა დაპყრობილი, ცნობილი იქნეს იმის საკუთრებად, ვისაც ისინი ძველთაგანვე ეკუთვნოდა“. რადგანაც ცნობილი იყო, რომ ეს ციხეები უძველესი დროიდან საქართველოს ეკუთვნოდა, ამიტომ ყოველთვის, თუ ამის პირობები შეიქმნებოდა, შეიძლებოდა საქართველოს სასარგებლოდ გადაეწყვიტათ ეს საკითხი.

სამხედრო, სამეურნეო) და ეკონომიკური ღონისძიებანი.
ბართვა-ბაგმეობის მოწესრიგება

1. **მორიგე ჯარი.** რუსეთ-თურქეთის ომის პერიოდში, რუსეთის ჯარის საქართველოში ყოფნისას, ქართველები გაეცნენ „განსწავლული ჯარის“ თვისებებს და ღირსეულად შეასრულეს თავიანთი სამხედრო მოვალეობა. საქართველოში შემოიღოთ ახალი გიპის ჯარი, რომელიც ფეოდალური ლაშქრისაგან განსხვავებული იქნებოდა. 1773 წელს სამეფო ღირსებმა მიიღო „**მორიგე ჯარის განჩინება**“, რომელიც უკვე 1774 წელს განხორციელდა. ეს იყო რუსეთის მუდმივი, რეგულარული ჯარის გიპის სამხედრო ძალის შექმნის ცდა, რომელიც შეფარდებული იქნებოდა ადგილობრივ პირობებთან. რადგანაც სამეფო საზინას ასეთი ჯარის შენახვის საშუალება არ ჰქონდა, ლაშქრობის შემძლე ყოველი მამაკაცი მოვალე იყო მორიგე ჯარში სამსახურად გამოსულიყო ყოველ წელს ერთი თვით, თავისი ხარჯითა და შეიარაღებით. თუ გლეხს საამისო შეძლება არ გააჩნდა, მის მებაგონეს იგი უნდა მოემარაგებინა. მორიგე ჯარში სამსახურიდან არაეინ თავისუფლდებოდა. თვით სამეფო სახლის წევრებიც კი ამ სამსახურს აუცილებლად გადადიოდნენ. შეიმუშავეს, აგრეთვე, მოლაშქრეთა სამხედრო წრთვნისა და ორგანიზაციის ფორმები. ამ საქმის სულისჩამდგმელი იყო ერეკლეს კაცი **ლ ე ვ ა ნ ი**, რომლის ხელმძღვანელობითაც მორიგე ჯარმა დიდ წარმატებებს მიაღწია.

1774 წლიდან ყოველ წელს ქართლ-კახეთის სახელმწიფოს 5000 საომრად გამზადებული ჯარისკაცი ჰყავდა. ამ ლაშქარმა უდიდესი როლი შეასრულა ქვეყნის შემდგომი გაძლიერების საქმეში: ქვეყანაში შეწყდა ლეკთა თარეში და შედარებით მშვიდობა დამყარდა, გლეხებმა ციხე-გალავნები დატოვეს და კელაღ მეურნეობას მოჰკიდეს ხელი; ერეკლეს შეეძლო ამიერკავკასიაში უფრო აქტიურ პოლიტიკაზე გადასულიყო, მაგრამ მორიგე ჯარის დამკვიდრებას წინ აღუდგნენ ქართლის თავადები. ისინი კარგად ხედავდნენ, რომ ამ გიპის სამხედრო ძალა მათ წინააღმდეგაც იყო მიმართული. დიდგვაროვანმა თავადებმა ყოველი ღონე იხმარეს, რათა მორიგე ჯარი გაეუქმებინათ. 1781 წელს მოულოდნელად გარდაიცვალა ლევან ბატონიშვილი. სხვა ბატონიშვილებს კი ამ საქმის ხელმძღვანელობის ხალისი არ აღმოაჩნდათ. თავადები, მართალია, მეფის პოლიტიკის წინააღმდეგ ამკარა გამოსვლას ვერ ბედავდნენ, მაგრამ ფარული ბოიკოტით თუ მორიგე ჯარის ხელმძღვანელ მოხელეთა მოქრთამვა-მოსყიდვით თანდათანობით თავის მიზანს მაინც მიაღწიეს. მორიგე ჯარში გამოსულთა რიცხვი ყოველწლიურად მცირდებოდა და ბოლოს, სულაც გაქრა. ეს იყო თავადური რეაქციის გამარჯვება და ერეკლე მეფის პოლიტიკის დიდი მარცხი. ყველაფრიდან ჩანდა, რომ არსებული სოციალური სისტემა დიდი მნიშვნელობის პროგრესული გარდაქმნების საშუალებას ვერ იძლეოდა.

2. **სამეურნეო-ეკონომიკური ღონისძიებანი.** ერეკლე II დიდ ყურადღებას აქცევდა სამეურნეო-ეკონომიკურ გარდაქმნებს. გარდა იმისა, რომ მეფე დაუღალავად ცდილობდა ქვეყნისთვის მშვიდობა მოეპოვებინა და გლეხისთვის

სოფლის მეურნეობის წარმოების ნორმალური პირობები შეექმნა, იგი გადამჭრულ ზომებს იღებდა ფეოდალთა მხრივ გლეხთა გადამეტებული ექსპლოატაციის აღსაკვეთად, ე. ი. „ბატონყმური რიგის“ დასაცავად. იგი პირადად თვითონ, ანდა თავისი მოსამართლე-მდივან-ბეგების მეშვეობით აქტიურად ერეოდა მეზაგონეთა და ყმა-გლეხთა შორის წარმომოხილ დაევაში და ცდილობდა ყოველგვარი უსამართლობის აღკვეთას. მან გამოსცა რიგი კანონებისა, რომლითაც გლეხთა მდგომარეობის გაუმჯობესებას ცდილობდა. ერეკლემ აკრძალა გლეხის ოჯახის დაშლა და მისი წევრების ცალ-ცალკე გაყიდვა. მან გამოსცა კანონი, რომლის ძალითაც უცხოეთის გყვეობიდან თავისი გარჯით დაბრუნებული გლეხი ძველი მეზაგონის ყმობისაგან თავისუფლდებოდა და ვისაც უნდოდა იმას ეყმობოდა გლეხის აყრა-გაქცევაზე პასუხისმგებლობას მეფე თვით მეზაგონეს აკისრებდა - კარგად მოეყარო და არ გაგვექცევაო. ერეკლე აფრთხილებდა მეზაგონეებს: „ერთი კაცე რომ აიყაროს, იყოღეთ, დიდად ავიდ მოგეპყრობითო.“ აყრილი გლეხი ინგენსიურ მეურნეობას ხელს ვერ მოჰკიდებდა. მისი ხეყერი ბოგანსიობა იყო. აღნიშნული კანონების გამოყენებით სახელმწიფო იმ მიზანს ისახავდა, რომ გლეხს მეურნეობის წარმოების ხალისი მომაგებოდა. გლეხური მეურნეობა კი ფეოდალური ქვეყნის ეკონომიკის საფუძველი იყო.

მეფე ხელს უწყობდა არა მარგო სოფლის მეურნეობის გამოცოცხლებას, არამედ ქვეყანაში მრეწველობის აღდგენა-განვითარებასაც. 60-70-იან წლებში ერეკლეს მეცადინეობით აღმოსავლეთ საქართველოში აღდგა სამომადრო წარმოება. რადგან ქართლ-კახეთში ამ დროს უკვე თითქმის მივიწყებული იყო მადნეულის დამუშავების საქმე, მან ანატოლიიდან გადმოსახლა რამდენიმე ასეული კომლი ამ საქმის სპეციალისტი ბერძენი, რომლებმაც განაახლეს ვერცხლის საბადოთა დამუშავება ახგალაში და ხელი მიჰყვეს ალავერდის სპილენძის საბადოების დამუშავებასაც. აქ დრო და დრო 700-დან 1000-მდე მუშა მუშაობდა. მალე აქედან მეფის საღაროს ყოველწლიურად 1500 კილოგრამი წმინდა ვერცხლი და საქაო რაოდენობის სპილენძი შემოსდიოდა.

მეფე ერეკლემ წარმოების სხეაც არაერთი ახალი დარგი შექმნა: გააუმჯობესა სამხედრო მრეწველობა, ფულის მოჭრის გექნიკა, სტამბის საქმე, დიდ ყურადღებას აქვეყდა სომინაო და საგარეო ვაჭრობის განვითარებას. ვაჭრობა-ხელოსნობის განვითარებამ და წარმოების ახალი დარგების აღმოცენებამ შესამჩნევად გამოაყოცხლა საქალაქო ცხოვრებაც. დიდად გაიზარდა ქალაქი თბილისი, დაწინაურდნენ ქალაქები: გორი, თელავი, ცხინვალი, ახალგორი. წარმოიქმნენ ახალი ქალაქებიც. მაგალითად, „გაქალაქდნენ“ ანანური და დუშეთი, ქალაქი სიღნაღი კი აღმოსავლეთ საქართველოს ვაჭრობა-ხელოსნობის ერთ-ერთ მნიშვნელოვან ცენტრად იქცა. ერეკლემ მოაწესრიგა ქალაქების მმართველობის, ვაჭარ-ხელოსანთა უფლებრივი მდგომარეობისა და საკუთრების ფლობის საკითხები, ამით მან საჭირო წესრიგი შეიგანა აღმოსავლეთ საქართველოს საქალაქო ცხოვრებაში.

3. მართვა-გამგეობის მოწესრიგება. განსაკუთრებულ ყურადღებას აქვეყდა ერეკლე სახელმწიფო მართვა-გამგეობის მოწესრიგების საქმეს. იგი

ცილობდა ახალ ყაიდაზე გარდაექმნა დრომოჭმული, დიდგვაროვან ფეოდალთა ნებაზე დამყარებული ქართული სახელმწიფოებრივი წყობილება და ახალი, მტკიცედ ცენტრალიზებული პროგრესული მმართველობის სისტემა შეექმნა. მან გააუქმა ნახევრად დამოუკიდებელი საერისთავო-სახანოები (არაგვისა და ქსნის საერისთავოები, ბორჩალოსა და ბაილარის სახანოები) და მათ მაგივრად მოხელე-მოურავთა ხელისუფლება განაწესა. ცენტრალურ ხელისუფლებაში მმართველობა გაიყო-საგარეო საქმეთა, სახელმწიფო შემოსავლისა და სამხედრო საქმეთა დარგებად. მეფე ყველა დიდმნიშვნელოვანი საკითხის გადასაწყვეტად იწვევდა სამეფო საბჭოს სხდომას, რომელიც მეფის უახლოეს 'რჩეველ-თანამშრომელთაგან შედგებოდა. სახელმწიფო მოხელეთა დიდი ნაწილი ჯამაგირზე იყო გადაყვანილი. აღსანიშნავია, რომ ერეკლეს მიერ იქნა შემოღებული სამხედრო და სამოქალაქო მოხელეთა ევროპული სახელწოდებანი: კაპრალი, ოფიცერი, მაიორი, პოლკოვნიკი, ფელცენშეისტერი; ასევე კანცლერი, სენატორი, გუბერნატორი და სხვ.

მაგრამ ყველა ეს ღონისძიება ქვეყნის აღდგენა-გაძლიერებისა და პროგრესული განვითარებისათვის მაინც არ იყო საკმაო. ერეკლე კარგად ხედავდა, რომ აუცილებელი იყო უფრო რადიკალური ღონისძიებანი, ქართული თავადური წეს-წყობილების გარდაქმნა მოწინავე „ევროპულ“ (ე. ი. ბურჟუაზიულ) ყაიდაზე. სამეფო კარზე საამისო პროექტებიც დგებოდა. ამ პერიოდში საქართველოში ნამყოფი რუსი პოლკოვნიკი ბ უ რ ა შ ო ვ ი შენიშნავდა, რომ ერეკლე „ისე არაფრისკენ არ მიისწრაფოდა, როგორც თავისი სალხის ევროპულად გარდაქმნისაკენ.“

ერეკლემ არაერთხელ მიმართა ევროპის ქვეყნებს კავშირის დასადებად და საჭირო დახმარების მისაღებად, მაგრამ უშედეგოდ. ევროპელი პოლიტიკოსები მის ამ წინადადებებს სათანადო გულისყურით არ ხედებოდნენ. ერეკლე სულ უფრო რწმუნდებოდა, რომ ევროპისკენ (ქვეყნის ევროპული გარდაქმნისკენ) გზა რუსეთზე გადიოდა. რუსეთთან დაკავშირება საქართველოსათვის მით უფრო აუცილებელი იყო, რომ ქვეყნის საშინაო და საგარეო პირობები გამოუვალ ჩიხში აყენებდა მის ყველა პროგრესულ წამოწყებას.

იმერეთი რუსეთ-თურქეთის ომის უმძიმეა

ამასობაში იმერეთი საკმაოდ მოძლიერებულიყო. როგორც დავინახეთ, იმერეთი ხარკს აღარ უხდიდა ოსმალეთს. ამავე დროს, სოლომონმა შეძლო დაემორჩილებინა გურიისა და სამეგრელოს მთავრები, დაეთრგუნა იმერეთის უძლიერესი თავადები, მაგრამ ეს უკანასკნელნი მეფის წინააღმდეგ ბრძოლაზე ხელს არ იღებდნენ. 1778 წელს სოლომონს აუჯანყდა მისი პატივმოყვარე შვილი ალექსანდრე. სოლომონმა დაამარცხა აჯანყებულები და ალექსანდრეს მომხრეები სასტიკად დასაჯა. რამდენიმე წლის შემდეგ გარდაიცვალა ალექსანდრე ბატონიშვილი (1780 წ.) და სოლომონის მემკვიდრეობის საკითხი მწვავედ დადგა.

ოსმალეთი იმერეთის დამორჩილების გეგმაზე ხელს არ იღებდა. მან სცადა შემოეცა აფხაზეთის მხრიდან და აფხაზების დახმარებით იმერეთის ქვეშევრდომი სამეგრელოს სამთავრო დაემორჩილებინა. სოლომონი იმერეთ-გურიის ლაშქრით დაუყოვნებლივ დადიანის დასახმარებლად გამოვიდა. ბრძოლა მოხდა 1780 წელს რუხის ციხესთან და სოლომონის ლაშქრის ბრწყინვალე გამარჯვებით დამთავრდა. ამის შემდეგ ოსმალეთი იმერეთს აჭარისა და ქვემო გურიის მხრიდან დაემუქრა.



რუხის ციხის ნანგრევები.

აქ მან ციხეების გამაგრება და ჯარის თავმოყრა დაიწყო. სოლომონის ლაშქრობა აჭარაში ოსმალების გასადევნად ამჯერად უშედეგოდ დამთავრდა. სოლომონიცა და ერეკლეც სულ უფრო და უფრო რწმუნდებოდნენ, რომ თაყიანთა საგარეო და საშინაო მდგომარეობის გამოსასწორებლად ძლიერი მოკავშირე სჭირდებოდათ. ასეთ ერთადერთ, ერთპიროვნულ მოკავშირედ მხოლოდ რუსეთი ჩანდა.

გეორგიევსკის ტრაქტატი

XVIII საუკუნის 80-იან წლებში მკვეთრად შეიცვალა რუსეთის მმართველი წრეების დამოკიდებულება საქართველოსადმი. მას შემდეგ, რაც რუსეთმა თაყისი გავლენა ყირიმზე გაავრცელა და მისი საზღვრები თითქმის კავკასიონის ქელს მიეზინა, საიმპერატორო კარს ამკარად გაუძლიერდა ინტერესი ამიერკავკასიისადმი. თუკი აქამდე საქართველოს მეფეების თხოვნას კავკასიონის გადმოღმა ქვეყნების საქმეებში აქტიური ჩარევის შესახებ რუსი პოლიტიკოსები მაინცდამაინც დიდის ხალისით არ ეკიდებოდნენ, ახლა საწინააღმდეგო მდგომარეობა შეიქნა. რუსეთის საგარეო პოლიტიკის მესვეურებმა დაიწყეს კავკასიის გზით წინა ამიაში რუსეთის გავლენის გავრცელების გეგმების შედგენა. ამ გეგმებში ქრისტიანულ საქართველოს ერთ-ერთი უპირველესი ადგილი ეკავა. აქედან გამომდინარე, ერეკლე მეორის კარზე გაახშირეს სტუმრობა რუსმა მოხელეებმა, ელჩებმა, მოგზაურებმა, რომლებიც ბეჯითად ურჩევდნენ ქართლ-კახეთის მეფეს რუსეთთან კავშირის აღდგენას, იმპერატორისთვის მფარველობის ოფიციალურად თხოვნას. ერეკლე მეორე საქმის ასეთ შემობრუნებას კმაყოფილი შეხედა.

1782 წლის 21 დეკემბერს ერეკლე მეფემ ოფიციალურად ითხოვა რუსეთის მეფის მფარველობა. ეს ფაქტი რუსეთის მთავრობის საგარეო პოლიტიკისათვის მეტად სასურველი იყო. საიმპერატორო კარმა არ დააყოვნა საქმით დაემტკიცებინა ერეკლესთვის თაყისი კეთილგანწყობილება. რუსეთის სარდლო-

ბის ბრძანებით უკმალო-ხანმა ქართლ-კახეთის წინააღმდეგ ლაშქრობა მო-
შალა, ხოლო ალექსანდრე ბაქარის ძე იძულებული გახდა უცხოეთში გადახ-
ვეწილიყო.

საქართველოდან გაგზავნილი „სათხოვარი პენქტების“ მიხედვით, რო-
მელშიც ჩამოყალიბებული იყო ქართლ-კახეთის სამეფოს რუსეთის მფარვე-
ლობაში შესვლის პირობები, რუსეთის მთავრობამ დაუყოვნებლივ დაიწყო
ხელშეკრულების გეჟსტის მომზადება. 1783 წლის დასაწყისში ხელშეკრუ-
ლების პროექტზე მუშაობა დამთავრდა და „კაეკასიის საზის“ სარდალს, გე-
ნერალ-პორუჩიკ პაველე პოგოიომკინს უფლებამოსილება მიეცა საქართველოს
წარმომადგენლებთან ხელშეკრულება გაეფორმებინა. ერეკლე II-ს გამო-
ეგზავნა ხელშეკრულების პროექტი, რომელიც ლეგალურად იქნა განსილუ-
ლი სამეფო საბჭოს სხდომაზე და ცალკეული ცვლილებების შეტანის შემდეგ
გადაწყდა მისი მიღება.

1783 წლის 18 იელისს გეორგიევსკის ციხესიმაგრეში, წინასწარ შემუშავე-
ბული ცერემონიალის მიხედვით, საქართველოს დელეგაცია ღიმილით მი-
იღეს. დაიწყო სხდომები ხელშეკრულების მუხლების დაწერილებით განსახილ-
ველად. 24 იელისს გრაქტაგს ხელს მოაწერეს საქართველოს მხრიდან-იოანე
მუსრან-ბატონმა და გარსევეან ჭავჭავაძემ, ხოლო რუსეთის მხრიდან - გენე-
რალ-პორუჩიკმა პაველე სერგის ძე პოგოიომკინმა.

გრაქტაგი შედგებოდა შესავლისა, 13 ძირითადი და 4 დამატებითი საიდუმ-
ლო (სეპარატული) მუხლისაგან.

გრაქტაგის შესავალ ნაწილში ზოგადად აღნიშნული იყო ის ურთიერთობა,
რაც უძველესი დროიდან რუსეთსა და საქართველოს შორის არსებობდა, რომ
რუსეთის იმპერია მოწოდებული იყო დაეცვა ერთმორწმუნე საქართველო სხვა
ქვეყნების მხრივ ჩაგვრისაგან, რომ საქართველოს დამოკიდებულება რუსე-
თისადმი ასახული იყო აღრიდანვე რუსეთის ხელმწიფეთა გიგულაგურაში და
სხვ. აქ იგულისხმებოდა ის ფაქტი, რომ 1587 წელს კახეთის სამეფოს რუსეთის
მფარველობაში შესვლის შემდეგ მოსკოვის მეფეები და შემდეგ რუსეთის იმ-
პერატორებიც ოფიციალურ გიგულაგურაში თავიანთ თავს „ივერიის ხელმწი-
ფესაც“ უწოდებდნენ. გრაქტაგის შესავალში აღნიშნული იყო, რომ იმპერა-
ტორმა დიდსულოვნად ინება ქართველების გათავისუფლება „უღლისაგან მო-
ნებისა“ და იმ დამამყირებელი ვალდებულებებისაგან, „რომლისაცა რომელ-
ნიმე ერნი ამათგანნი მიცემად შეკრულ იყვნეს... გყუედ მიხდისა ვაყთა და ქალ-
თასა“. გრაქტაგი აცხადებდა, რომ ქართლ-კახეთის მეფემ ერეკლე თეიმურა-
ზის ძემ თხოვნით მიმართა რუსეთის იმპერატორს მისი სამეფოსა და სამფლო-
ბელოების უმენავსი მფარველობის ქვეშ მიღების შესახებ „უმენავს ხელმწი-
ფედ აღსარებითა ყოელისა რუსეთის იმპერატორთა მეფეთა ზედა ქართლისა
და კახეთისა“; იმპერატორმა „ინება აღდგინება და დამტკიცებაი მ ე გ ო ბ -
რ ო ბ ი თ ი ს ა პ ი რ ო ბ ი ს ა“. შესავალშივე დასახელებული იყვნენ რწმე-
ნებით ამ ხელშეკრულების გასაფორმებლად.

ხელშეკრულების პირველი მუხლით ქართლ-კახეთის მეფე თავისი და თავისი მემკვიდრეების სახელით მთელი მსოფლიოს წინაშე აცხადებდა, რომ უარყოფდა ირანის ან სხვა რომელიმე სახელმწიფოსადმი რაიმე დამოკიდებულებას და ცნობდა მხოლოდ რუსეთის უზენაეს ხელისუფლებას და მფარველობას, აღუთქვამდა რუსეთის საიმპერატორო ტახტს ერთგულებას და რუსეთის სახელმწიფოს შექვეყნისათვის ყოველთვის მზადყოფნას, როცა ამას მისიგან მოიხსოვდნენ.

მეორე მუხლით იმპერატორი ეკატერინე თავისი და თავისი მემკვიდრეების სახელით პირობას ღებდა ყოველთვის მზრუნველობა გამოეჩინა და მფარველობა გაეწია ქართლ-კახეთის მეფეებისათვის. ამის ნიშნად იმპერატორი ერეკლეს სამფლობელოს მთლიანად და დაუკლებლად დაეცას ივალეზდა. გარდა ამისა, ხელმწიფის ეს თავლებობა გაერეულდებოდა იმ ქვეყნებზედაც, რომელნიც დროთა განმავლობაში საქართველოს შეუერთდებოდნენ.

მესამე მუხლში აღნიშნული იყო, რომ ქართლ-კახეთის სამეფო ტახტზე ახალასული მეფე ამიერიდან რუსეთის იმპერატორს უნდა დაემტკიცებინა სათანადო სიგელითა და ინენსტიგურის ნიშნების გამოგზავნით. ახლად გამეფებულს რუსეთის წარმომადგენლის წინაშე საბეიმოდ უნდა მიეცა ფიცი, რომლის გეჟსტიც ტრაქტატს თან ერთივოდა.

მეოთხე მუხლში ნათქვამი იყო, რომ ქართლ-კახეთის მეფე ამიერიდან უცხო სახელმწიფოებთან დამოუკიდებელ დიპლომატიურ ურთიერთობას არ აწარმოებდა. ყოველ ასეთ შემთხვევაში იგი მოვალე იყო რუსეთის საიმპერატორო კარის რეზიდენტს ან კიდევ კავკასიის საზის უფროსს შეთანხმებოდა.

მეხუთე მუხლში აღნიშნული იყო, რომ ორივე მხარეს ერთმანეთის სამეფო კარზე უნდა დაენიშნა თავისი წარმომადგენელი რეზიდენტი ანუ მინისტრი.

მეექვსე მუხლით რუსეთის იმპერატორი თავისი და თავისი მემკვიდრეების სახელით საქართველოს მეფეს აღუთქვამდა შემდეგს: 1. ქართლ-კახეთის სამეფოს მიცხოვრებნი ჩაითვლებოდნენ რუსეთის იმპერიასთან სჭიდრო კავშირში მყოფად და მათი მტრები რუსეთის მტრებად გამოცხადდებოდნენ. ოსმალეთთან და ირანთან ან სხვა რომელიმე სახელმწიფოსთან დადებული ხელშეკრულების პირობები გაერეულდებოდა საქართველოზედაც; 2. მეფე ერეკლე და მისი მემკვიდრენი ქართლ-კახეთის ტახტზე უცვლელად დაეუღნი იქნებოდნენ; 3. ქვეყნის საშინაო მართვა-გამგეობა, სამართლის წარმოება და გადასახადების აკრეფა მთლიანად საქართველოს მეფის უფლებებში რჩებოდა, რუსეთის სამხედრო და სამოქალაქო წარმომადგენლებს ეკრძალებოდათ საქართველოში რაიმე განკარგულების გაეცმა.

მეშვიდე მუხლში ერეკლე II თავისი და თავისი მემკვიდრეების სახელით დაპირებას იძლეოდა: 1. ყოველთვის მზად ყოფილიყო თავისი ჯარით რუსეთის იმპერიის სამსახურად; 2. ყოველ მნიშვნელოვან საკითხში, რაც რუსეთისადმი სამსახურს შეეხებოდა, შეთანხმებოდა რუსეთის ხელისუფალთ, დაეკმაყოფილებინა მათი მოთხოვნები და დაეცვა რუსეთის ქვეშევრდომები ყოველგვარი განსაცდელისა და შევიწროებისაგან; 3. ამა თუ იმ პირის თანამდებობაზე დანიშნისა თუ დაწინაურების დროს გაითვალისწინებდა რუსეთის წინაშე მის დამსახურებასაც.

მერვე მუხლი საქართველოს ეკლესიის საკითხს შეეხებოდა. როგორც ჩანს, ამ საკითხში მხარეები საბოლოოდ ვერ შეთანხმებულან. 1771 წლის 30 დეკემბერს ერეკლეს მიერ რუსეთის საიმპერატორო კარისადმი გაგზავნილ პირობებში აღნიშნული იყო, რომ „კათალიკოზია წესსავე თვისსა ეგოს მოუშლელად“, ე. ი. საქართველოს კათალიკოსი უნდა დარჩენილიყო თავის უფლებებში ხელშეუვალად. ამჯერად კი იგი (თუმცა კი მის გვერდით და მის მაგივრად დასახელებულია საქართველოს არქიეპისკოპოსი) ჩაყენებულია რუსეთის საეკლესიო იერარქიის რიგში, იგი მერვე ადგილზეა (გობოლსკის ეპისკოპოსის შემდეგ) დაყენებული და სამუდამოდ მინიჭებული აქვს უწმინდესი სინოდის წევრის ტიტული. საქართველოს ეკლესიის საკითხი უფრო ვრცლად უნდა განმარტებულიყო ცალკე დანართში, მაგრამ ასეთი განმარტება გრაქტაგისთვის აღარ დაურთავეთ.

მეცხრე მუხლში აღნიშნული იყო, რომ ქართველ თავადაზნაურებს რუსეთში ისეთივე პრივილეგიები ექნებოდათ, როგორც რუს თავადაზნაურებს ჰქონდათ. ერეკლეს რუსეთში უნდა გაეგზავნა ქართველ თავადაზნაურთა სია.

შემდეგ მუხლებში (მეცხრე, მეათე) დადასტურებული იყო, რომ ქართლისა და კახეთის მცხოვრებთ რუსეთში გადასვლის, ასევე საქართველოში დაბრუნების სრული უფლება ჰქონდათ. რუსეთის მთავრობა კისრულობდა თურქეთის, ირანისა და სხვათა გყეობიდან გათავისუფლებული ქართველების სამშობლოში დაბრუნებას იმ პირობით, რომ ანაზღაურებული ყოფილიყო მათი გამოსხნისა და გადმოყვანის ხარჯები. საქართველოს მეფე კი თავის მხრივ ეალდებულებას იღებდა ასევე მოპყრობოდა გყეობიდან გათავისუფლებულ რუსებს.

მეთერთმეტე მუხლი შეეხებოდა ვაჭრობას. ქართველ ვაჭრებს რუსეთში თავისუფალი აღებ-მიცემობის უფლება ეძლეოდათ და ენიჭებოდათ ყველა ის შეღავათი, რითაც თვითონ რუსი ვაჭრები სარგებლობდნენ. ერეკლე კისრულობდა ვალდებულებას, რომ შეღავათები მიეცა რუსი ვაჭრებისთვისაც.

მეთორმეტე მუხლში გამოცხადებული იყო, რომ ეს ხელშეკრულება დადებული იყო „საუკუნოდ“, მასში რაიმე ცვლილების შეტანა მხოლოდ ურთიერთშეთანხმებით უნდა მომხდარიყო.

მეცამეტე მუხლის მიხედვით სარატიფიკაციო ვადად დაწესებული იყო ოთხე. დამატებით სეპარატულ (საიდუმლო) მუხლებში, რომლებიც არ უნდა გამოქვეყნებულიყო, აღნიშნული იყო, რომ ერეკლე სოლომონ იმერთა მეფესთან თანხმობით ყოფნას ივალდებდა, ხოლო უთანხმოების შემთხვევაში ის რუსეთის იმპერატორს „მეშუამავლედ“ ცნობდა და საცილობელ საკითხს მის მსჯავრს მიანდობდა; საქართველოში მუდმივ სამყოფად გამოიგზავნებოდა ორი ქვეითი რუსული ბატალიონი 4 ზარბაზნით, ომის შემთხვევაში ამას სხვა ძალაც დაემატებოდა; კავკასიის ხაზის უფროსს ჰქონდა რწმუნება, შეთანხმებულიყო ერეკლე მეორესთან საერთო მგრის წინააღმდეგ ერთობლივი მოქმედებისათვის. უკანასკნელი სეპარატული მუხლით რუსეთის მხარე ალუთქვამდა საქართველოს მეფეს, რომ ომისა თუ დაზავების დროს რუსეთის საიმპერატორო კარი ყოველ ღონეს იხმარდა, რათა საქართველოს დაბრუნებოდა

მგრების მიერ მიტაცებული მიწები - ახალციხე და ყარსი სამცხეში, საინგილო აღმოსავლეთ კახეთში.

ამრიგად, 1783 წლის გეორგიევსკის გრაქტაგით ქართლ-კახეთის სამეფო რუსეთის იმპერიას დაუკავშირდა, როგორც მასზე დამოკიდებული და მის მფარველობაში შესული ქვეყანა. გრაქტაგი ბლუდაედა, მაგრამ არ აუქმებდა ქართლ-კახეთის საგარეო-პოლიტიკურ ქმედითურიანობას. მართალია, მისი სუვერენიტეტი იბღულებოდა, იგი ეკელდებოდა, ექვემდებარებოდა რუსეთს, მაგრამ არ იყო გაუქმებული მისი სახელმწიფოებრიობა, ე. ი. მაშინდელი საერთაშორისო სამართლის ნორმების მიხედვით, საქართველო რჩებოდა საერთაშორისო სამართლის სუბიექტად საკუთარი შინაგანი და საგარეო პოლიტიკური ხელისუფლების ორგანოებით. 1783 წლის ხელშეკრულებით რუსეთსა და ქართლ-კახეთს შორის მყარდებოდა მფარველობითი კავშირი პირველისადმი უკანასკნელის დაქვემდებარების პირობით, რომელიც ფორმით ეასალიტეტის ნიშნებს ატარებდა, მაგრამ არსებითად კი იყო ორი არათანაბარი სიძლიერის სახელმწიფოს ნებაყოფლობითი შეთანხმება, რომელიც ორივე მხარის საგარეო-პოლიტიკურ ამოცანებს ემსახურებოდა. ერთ-ერთი მხარის მიერ ხელშეკრულების პირობის დარღვევა მეორეს უფლებას აძლევდა, უარი ეთქვა ურთიერთობის გაგრძელებაზე, რაც ორივე მხარეს პირვანდელ მდგომარეობაში დააბრუნებდა - ერთმანეთისაგან დამოუკიდებელ ერთეულებად აქცევდა.

გეორგიევსკის გრაქტაგის გაფორმება საქართველოში დიდი ზემოქმედებით აღინიშნა. გრ. პოტიომკინი წერდა იმპერატორ ეკატერინე II-ს: „საქართველოში მყოფმა პოლკოვნიკმა ბურნაშოვმა მაუწყა, რომ გენერალ პ. ს. პოტიომკინთან ხელშეკრულების დადების შემდეგ ქართველ დესპანთა დაბრუნებამ გეორგიევსკის ციხესიმაგრეიდან აუწერელი სიხარული და კმაყოფილება მოუტანა მეფე ერეკლეს, რომ ამ ქვეყნის გამოჩენილი ადამიანები განსაკუთრებულ იმედებს ამყარებენ, ხალხი კი ლოცავს თქვენს იმპერატორულ უდიდებულესობის მარჯვენას, რომელიც დაამტკიცებს, რომ მისთვის სიმშვიდე და კეთილდღეობა მოაქვს“. 1783 წლის 20 აგვისტოს სიონის ტაძარში შეკრებილი ხალხის წინაშე გაიბოზ რექტორმა წარმოთქვა ვრცელი სიტყვა, რომელშიც შესანიშნავი ორატორული ხელოვნებით დაახასიათა ერეკლეს მოღვაწეობა და მისი პოლიტიკური კურსი. იგი მსმენელებს აუწყებდა, რომ რუსეთთან დაკავშირებით ერეკლემ „დაამტკიცა საუკუნო მშვილობა და მყუდროება ერისა თვისისა“.

გრაქტაგით ვათვალისწინებული რუსთა ჯარი - ორი ბატალიონი 1783 წლის 2 ნოემბერს შემოვიდა თბილისში. საზემოდ მორთული საქართველოს დედაქალაქი აღტაცებით შეხვდა საქართველოში რუსთა დამხმარე ჯარის შემოსვლას. ჯარს რუსეთის სახელმწიფოს ოფიციალური წარმომადგენელი პოლკოვნიკი ბურნაშოვი მოუძლოდა. ორი თვის შემდეგ, 1784 წლის 17 იანვარს პოლკოვნიკმა გამარამ ეკატერინე II-ის მიერ გამოგზავნილი სარაგფიკაციო სიგელი და ერეკლესთვის განკუთვნილი სამეფო ნიშნები ჩამოიტანა. 23 იანვარს ერეკლემ მას აუღიენცია გაუმართა და ეს ნიშნები საზემოდ ჩაიბარა. 24

რების წინააღმდეგ ერთობლივად საბრძოლველად. უპირველეს ყოვლისა, მოუწოდა, დაეწყოთ ლაშქრობა ქართლ-კახეთის სამეფოზე. ახალციხის საფაშო ოსმალთა აგრესიის ბაზად იქცა. აქ თავს უყრიდნენ ავაჩაკთა ბრძოებს და საქართველოსკენ სათარეშოდ უშეგებდნენ. მ გ რ ი ს მ ა რ ბ ი ე ლ ი ლ ა შ - ქ ა რ ი ს ა ქ ა რ თ ე ლ ო ს ყ ო ვ ე ლ ი მ ს რ ი დ ა ნ ე ს ს მ ო ღ ა თ ა ვ ს . რუსეთის მიერ გამოგზავნილი 2 ბაგალიონი და ერეკლეს სამხედრო ძალა ამ გამუდმებულ თავდასხმებს ვერ აუდიოდა. ამას დაერთო 1785 წელს სუნიძის ბაგონის ომარ-ხანის 20000-იანი ლაშქრის შემოსევა, რომელმაც მიწასთან გაასწორა ა ს გ ა ლ ი ს სამთამაღსო წარმოება და გყვედ წაასხა მადნის მომპოვებელი რაბდენიშე ასეული ხელოსანი. ერეკლე იძულებული შეიქნა ომარ-ხანისთვის 10000 მან. გადაეხადა და, ამავე დროს, ყოველწლიური „ჯამაჯირი“ - 5000 მან. განეწესებინა.

საქართველოსთვის ამ მძიმე პერიოდში თავი აიშვა სამისაო რეაქციამაც. დიდებული თავადები კარგად ხელაძლენ, რომ ერეკლე მეფე რუსეთთან ურთიერთობას უკავშირებდა ქვეყანაში პროგრესული ცვლილებების გატარებას, რაც, საბოლოო შედეგად, მათი უფლებების შეკვეთით უნდა დამთავრებულიყო. შემოუთიებულ თავადებს თანაუგრძნობდა ერეკლეს მეუღლე, დ ე ლ - უ ა ლ ი დ ა რ ე ჯ ა ნ ი . ეს ერთობ შემლუღული და ინტრიგების დახლართვაში გამოცდილი ქალი, მხილოდ თავისი პირადი და თავისი შვილების კეთილდღეობისთვის ზრუნავდა. მას ამ მიზნისთვის არაფრად მიაჩნდა ქვეყნის მოსახლის მსხვერპლად მიგანა. ისინი დაყინებით ურჩევდნენ უკვე მოსულობაში გადამდგარ მეფეს, გაეწყვიტა კავშირი რუსეთთან და ისე თურქეთთან შეთანხმება ეცადა.

1787 წელს რუსეთ-თურქეთის ახალი ომი დაიწყო და რუსეთის მთავრობამაც, იმ საბაბით, რომ თურქეთს საქართველოზე შემოგევა არ დაეწყო, აქედან თავისი ჯარები უკან გაიწვია. მტრების წინაშე მარტოდ დარჩენილ და შინაარეულობით მოუკლ ქვეყნის მეთაურს ახალი რთული პრობლემები წამოეჭრა. როგორც ჩანს, ამ უმაგალითო სიძნელებებმა და ასაკმა აქამდე დაუღალავი და მხნე მეფე ერეკლეს ნებისყოფა გატეხა. იგი სულ უფრო და უფრო მეტ დათმობებზე მიდიოდა ეინიანი დედოფლისა და ოჯახის სხვა წევრების მიმართ. ამ უკანასკნელთა გავლენით იყო, რომ ვერ განხორციელდა დიდმნიშვნელოვანი წამოწყება, ამერეთ-იმერეთის გაერთიანებას რომ ისახავდა მიზნად.

იმერეთის შემოერთების საკითხი

1784 წელს გარდაიცვალა იმერეთის მეფე სოლომონ I. რადგან მას ვაჟიშვილი არ დარჩენია, იმერეთის ტახტისთვის ბრძოლა ატყდა მეფის ბიძაშვილს - დავით გიორგის-ძესა და მეფის ძმისწულს - დავით არჩილის-ძეს შორის. ეს უკანასკნელი ერეკლეს ქალის-ელენეს შვილი იყო. ბოლომოუღებელი ბრძოლების გამო იმერეთის თავკაცებმა ერეკლეს მიმართეს წინადადებით, რომ მას შეეერთებინა იმერეთი და თავი ამერეთ-იმერეთის მეფედ გამოეცხადე-

ბინა. მომენტი, მართლაც, ხელსაყრელი იყო. თურქეთი რუსეთთან ომში მარცხდებოდა. ახალციხის ფაშაც სულთანისგან განდგომასა და ერეკლესთან შეკავშირებას ცდილობდა. ირანიც არ იქნებოდა წინააღმდეგი დასავლეთ საქართველოს ქართლ-კახეთისადმი შემოერთებისა, რადგანაც ეს უკანასკნელი შაჰს კელაე თავის ენაალურ ქვეყნად მიაჩნდა. ამ გავრთიანების მომხრე იყო იმერეთის მოსახლეობაც და როგორც გასული საუკუნის ისტორიკოსი პ ლ ა გ ო ნ ი ო ს ე ლ ი ა ნ ი წერს: „დესპანნი იმერთა არწმუნებდნენ მეფესა (ერეკლეს), რომელ ყოველადი საქეფო იმერეთისა მოელის სიხარულით და მხიარულობით საქმისა ამის დასასრულსა; თვით მთავართა გურიისა და ოდიშისას სურთ და სწყურიათ ესე. მცხოვრებთა გლეხთაჲა იცოიან ესე და უხარიათ ბატონობა თქვენის იმერეთსა, მგერთაგან ჯარისა გაოხრებულსა“.

ამერეთის შემოერთების საკითხი მეფემ დარბაზის სსლომაზე განიხილა. დარბაზისელთა უმრავლესობამ მხარი დაუჭირა ამ შემოერთებას, მაგრამ აყენენ მოწინააღმდეგენიც. კამათმა მწვევე სასიათი მიიღო. ერეკლემ შეწყვიტა დარბაზის სსლომა და შემდეგი ღლისთვის გადაიგანა. საქმეში ჩაერია დედოფალი დარეჯანი, რომელიც რეაქციონერი თავადების ფეხის ხმას იყო აყოლილი. იგი იმასაც შიშობდა, რომ ერეკლეს გარდაცვალების შემდეგ უნდა გამეფებულიყო მისი გერი გიორგი, რომელიც ამერეთ-იმერეთის მეფე იქნებოდა და დედოფლის საკუთარ შვილებს თითქოს დაჩაგრავდა. მას ერწივნა, იმერეთში მეფედ მისი შვილიშვილი დაეით არჩილის-ძე ყოფილიყო. ბილოს და ბილოს ერეკლე და კოლიუს, იმერეთის შემოერთებაზე ხელი აელო და იქ თავისი შვილიშვილის, დაეით არჩილის-ძის გამეფებისათვის ებრუნა. ეს ამკარად რეაქციის გამარჯვება და ქვეყნის პროგრესულ ძალთა სერიოზული მარცხი იყო.

პროგრესულმა ძალებმა ის მაინც ძოახერხეს, რომ ამერეთ-იმერეთის სამეფო-სამთავროებმა 1790 წელს საგარეო მტრის წინააღმდეგ ერთობლივი ბრძოლის კავშირი შეკრეს. ამ საქმის მოთავე მეფე ერეკლეს მსაჯული სოლომონ ლიონიძე იყო. მისი მეცადინეობით დაიღო „ივერიელთა მეფეთა და მთავართაგან დამტკიცებული“ ხელშეკრულება. ამ ხელშეკრულებით დასავლეთ საქართველოს მეფე-მთავრები ქართლ-კახეთის სამეფოსთან სამხედრო კავშირს ამყარებდნენ და 1783 წლის გრაქტაგს უერთდებოდნენ. მოკავშირეები ერეკლე მეორეს უპირატესობასა და მის მფარველობას აღიარებდნენ და მასვე ანდობდნენ რუსეთთან ურთიერთობის დამყარებას. ეს საერთო-ქართული პოლიტიკის შედარებითი წარმატება იყო. მით უმეტეს, რომ იმერეთის ახალი მეფე, ერეკლეს შვილიშვილი დაეით არჩილის-ძე, რომელმაც, გამეფების შემდეგ, სოლომონ II-ის სახელი მიიღო, ყველაფერში თავის პაპას, ერეკლეს უკერებდა და მისი კარნახით მოქმედებდა.



VI ტ ა ვ ი

ქართლ-კახეთის სამეფოს გაუქმება და რუსეთთან შეერთება

კრწანისის ბრძოლა

ხანგრძლივი დინასტიური ბრძოლების შემდეგ, ბოლოს და ბოლოს, ირანის სათავეში მოექცა ყაჯართა თურქმანული გომის მეთაური ალა-შაჰმად-ხანი. 1794 წელს მან უკვე ყველა თავისი მოწინააღმდეგე მოიშორა და მიუღი ყურადღება ამიერკავკასიას მიაპყრო. მისი ერთ-ერთი უპირველესი მიზანი იყო ამიერკავკასიაში ირანის ბაგონობის აღდგენა და აქედან რუსეთის ფეხის ამოკვეთა. მას განსაკუთრებით აღიზიანებდა 1783 წლის გრაქტაგით საქართველოს რუსეთთან დაკავშირება. 1795 წლის გაზაფხულზე 70-ათასიანი არმიით იგი უკვე არღებდნო იყო და კავკასიაში საღამუქროდ ემზადებოდა. აშერბაიჯანელი ხანების დიდი ნაწილი მის მხარეზე ადგა. მხოლოდ შუშის ხანი იბრეიმი და ერევნის ხანი შაჰმადი რჩებოდნენ ერეკლეს ერთგულ მოკავშირედ.

ერეკლე II-მ დროზე აეცნო პეტერბურგსა და კავკასიის ხაზის სარღღობას კარს მომღგარი საფრთხე. კავკასიის სამხედრო ხაზის სარღღალი გენერალი გულოვიჩი გულგრილად მოეკიდა ერეკლეს შემუოთებას.

ალა-შაჰმად-ხანი მეთოდურად მოქმედებდა. იგი ერევნისა და შუშის ციხეების ბლოკირებას შეუდგა. ერეკლემ შუშის ხანს ქარაყელთა ჯარი მიამეღლა ალექსანდრე ბაგონიშვილის მეთაურობით. ქართველებისა და შუშის ხანის გაერთიანებულმა რაზმმა შუშის ციხისაკენ მიმავალი სპარსელთა ჯარი სასტიკად დაამარცხა.

ამასობაში ალა-შაჰმად-ხანმა საფუქელიანად დაღერა საქართველოსადმი რუსეთის სამხედრო დახმარების შესაძლებლობა და დარწმუნდა, რომ რუსეთის კავკასიის სარღღობა არ აპირებდა ერეკლესადმი ჯარით მიშეღებას. ამის შემდეგ იგი თავისი უმარამაზარი სამხედრო ძალით საქართველოზე წამოვიდა. ერეკლე II თავისი შვილიშვილის, იმერეთის მეფე სოლომონ მეორის თანხლებით, რომელიც მის დასახმარებლად იყო მოსული, ერევნისკენ გაემარ-



აღა-მაჰმად-ხანის ქაჯარი.

თა. ერეკნის ციხეს შაჰის ძმა უგუედა, თვითონ აღა-მაჰმად-ხანი კი შუშის ციხეზე იყო შემომღვარი. გაურკვეველი იყო, უშუალოდ საქართველოზე იგი რილის და რა მხრიდან დაიდრებოდა.

ირანის მბრძანებელმა შუშის ციხის დაკეპას აღარ დაუცადა და მის ხელთ მყოფი 35000-იანი არმიით, განჯის გამოვლით, პირდაპირ თბილისისაკენ გამოემართა. ერეკლემ სასწრაფოდ თბილისს მიაშურა. მის განკარგულებაში მხოლოდ 5000 მებრძოლი იყო. 35000-ის წინააღმდეგ ამ მცირე ძალით მებრძოლება ღიდ თავგანწირვას მოითხოვდა. მაგრამ მეფეს და მის ორგულიც მყოფთ მტკიცედ ჰქონდათ გადაწყვეტილი, მტრის წინაშე ქელი არ მოეხარათ.

8 სექტემბერს აღა-მაჰმად-ხანმა სოფელი სოღანლული დაიკავა და იქ გამაგრებული ბანაკის შექმნას შეუდგა. ქართველებმაც თავდაცვის ზღუდეები შექმნეს. ქართველთა ჯარის ცალკეულ ნაწილებს მეთაურობდნენ ერეკლეს შვილიშვილი დავით გიორგის ძე, იოანე მუხრან-ბაგონი, ბაგონიშვილი ვახტანგ ერეკლეს ძე, ოთარ ამილახვარი და სხვ. თბილისის მცხოვრებლებმაც შეადგინეს სპეციალური რაზმი, რომელიც თავდადებით იბრძოდა მშობლიური ქალაქის დასაცავად. მოქალაქეთა ამ რაზმს მეთაურობდა მეფის კარის მსახიობი მანაბელა.

აღა-მაჰმად-ხანმა შემოგევა 10 სექტემბერს დაიწყო. მტრის პირველი იერიში ქართველებმა არგილერიის ძლიერი ცეცხლით წარმატებით მოიგერიეს. მტერმა დიდი ზარალი ნახა. მოკლეს თვით მეწინავე ლაშქრის სარდალი პელიცი-მეჯალუმი. აღა-მაჰმად-ხანმა ახალ-ახალი ძალები ჩააბა შეტევაში, მაგრამ უშედეგოდ. ქართველებმა გააფთრებული ბრძოლით ყველა ეს რაზმი დამარცხეს. მებრძოლი მხარეები მხოლოდ დაბინდებამ გააყარა.

პირველი დღის მარცხით შეფიქრიანებული აღა-მაჰმად-ხანი უკან გაბრუნებასაც კი აპირებდა, მაგრამ მოლაღაგეებმა მას აცნობეს, რომ ერეკლეს ერთობ მცირე ჯარი ჰყავდა, ამიგომ 11 სექტემბერს მან ახალი შეტევა წამოიწყო. მთელი საათის განმავლობაში ყიზილბაშებს იერიში იერიშზე მოჰქონდათ

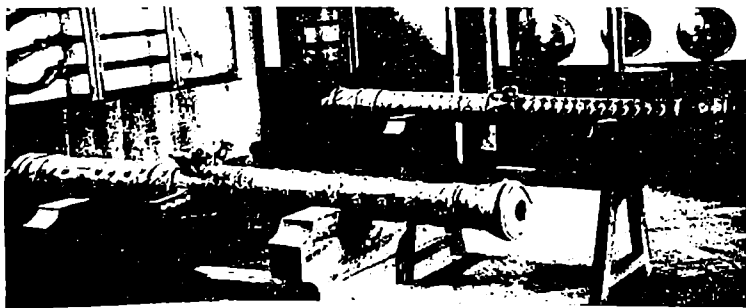

ქართული ზარბაზნები (XVIII ს.).

ქართველთა სასწრაფოებზე, მაგრამ მხოლოდ დიდი ზარალი მოსდიოდათ და შედეგი არ ჩანდა. შემკრთალი ჯარი რომ შეემაგრებინა, სპარსეთის შაჰმა მოიერიშე ნაწილებს უკან თურქმანები დაუყენა და უბრძანა, რომ, თუ ვინმეს გამოიქცეულს ან უკანდახეულს სასაფლავს, დაუნდობლად მოეკლათ. ამასობაში მარცხენა მხრიდან ზურგში შემოსაველვად, შინდისის მამართლებით, ალა-შაჰმად-ხანმა რამდენიმე ასეული ცხენოსანი გაგზავნა, თვითონ კი სარისკო გადაწყვეტილება მიიღო.

მტკვარი აღიღებული მოდიოდა და ქართველებს ამის იმედით, რომ მტერი მდინარის მარცხენა ნაპირზე ვერ გადავიდოდა, ეს მხარე გამაგრებული არ ჰქონდათ. მათ არც ძალები ჰყოფნიდათ, რომ თბილისი მტკვრის მარცხენა მხრიდანაც დაეკავათ. ალა-შაჰმად-ხანმა პირველმა თვითონ შეავლო ცხენი აღიღებულ მდინარეში და თავის ცხენოსნებს უბრძანა, მისი მაგალითისათვის მიებრძა. მტკვრის გადალახვის დროს 300 ყიზილბაში მხედარი დაიხრჩო, მაგრამ მნიშვნელოვანმა ნაწილმა მაინც შეძლო გადასვლა. ამრიგად, ქართველებს შეეძინათ საშიშროება, რომ მტერი ზურგიდან, დაუცველი მხრიდან მიუჯვებოდა, ამიტომ ერეკლე ბრძანება გასცა, მუწისავე სასწრაფოები მიეგოვიებინათ და თავდაცვის უკანა ხაზზე გადასულიყვნენ. ალა-შაჰმად-ხანმა ორთაქალის ბაღებთან კვლავ გადმოლახა მტკვარი და ყიზილბაშებმა უფრო გულსრულად შემოიჭიკეს უთანასწორო ბრძოლაში მოქანულ ქართველებს. სასტიკი ომი გაჩაღდა... ალა-შაჰმად-ხანს ცხენი მოეკლეს, მის გვერდით არაერთი სარდალი გამოიხადლეს სიცოცხლეს, მაგრამ შაჰი მაინც არ ცხრებოდა და ახალი და ახალი ძალებით მოქონდა იერიში ძალაგამოცლილ ქართველებზე.

განსაკუთრებით გრაგიკული იყო ბრძოლის უკანასკნელი ეპიზოდები. 75 წლის ერეკლე ხმლით ხელში ბრძოლის შეჯავღში გრიალებდა. შეიქმნა იმის საშიშროება, რომ ყოველი მხრიდან გარსემომდგარი მტერი მოხუე მეფეს გყვედ ჩაიგლებდა, მაგრამ მეფის შეილიშვილმა, იოანე გიორგის-ძემ ერთიგულთა მკირერიცხოვანი რაზმით მტრის რკალი ხმალდახმალ გაარღვია და მებრძოლი მეფე ბრძოლის ველს გაარიდა. ქართველთა ჯარიდან მხოლოდ უმნიშვნელო რაზმი დაარჩა ცოცხალი. შთიუღეთისკენ მიმავალ მეფეს მხოლოდ 150 მხედარი ახლდა მტრის ურღობმა თბილისი დაიკავეს.

კრწანისის ველზე თავდადებულთა მხოლოდ რამდენიმე სახელი შემოგვინახა ისტორიამ. მაგალითად, გიორგი გურამიშვილი, რომელიც ქართველ მებრძობანებს მეთაურობდა და მოგანებულ მტერს ხან ხმლით ჰკაფავდა, ხან მარბაზნის ცეცხლით ანადგურებდა. იგი ზედ დააკვდა თავის მარბაზანს. მისი უკანასკნელი სიტყვებია ო: „ღმერთო, ოღონც მეფე ირაკლი მშვიდობით გაიყვანე ამ საშინელებისაგან და მე მამულის ჰირის სანაცულო ვიყო“. აქვე დაიღუპა მამაცი არტილერიტიც ვაბრიელ მკორი. უთანასწორო ბრძოლაში დაეცა 300 არაგველი, რომელთაც ბრძოლის წინ დაუფიქრათ - „ან ვაემარჯვებთ, ან დაეხიოცებით“. სამშობლოსათვის თავდადებულ გმირებს მადლიერმა ქართველმა ხალხმა ბრძოლების ადგილას ძველი აღუმართა, სადაც ამ გმირთა შთამომავლები მუხლს იღრეკენ მათი წმინდა, ისტორიაში უცნობად დარჩენილი სახელების წინაშე.

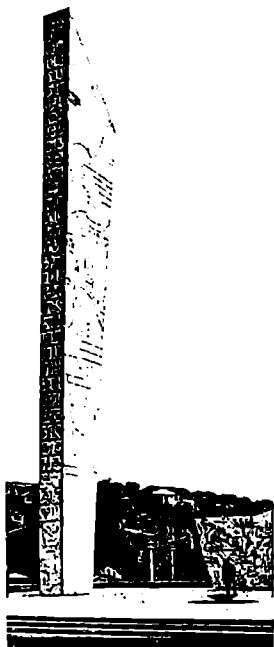

თბილისი, კრწანისის აღმართული თბილისი 300 არაგულის გმირობის უკუდაცხადყოფად.

მუბოროის სარღლობით, ღარუბანღის გბით, ამიერკაკეკასიამი შემოიჭრა. ოფიციალურად გამოცხადღა, რომ ეს ლაშქრობა აღა-მაჰმად-ხანის დასჯის მიზნით ეწყობღა.

განცღიღი გრავედღის მიუხეღავად მოხუკ მეფეს სიმხნევე არ დაუკარგავს. მან ქვეყნის შიგნით წესრიგის აღდგენას მოჰკიღა ხელი. არაერთი მოღალატე სასტიკად დასაჯა, ერთგული ქვეშევრღომები გაამხნევე, მთებში შეხიზნული ხალხი უკან დააბრუნა და ნანგრევებად ქცეული თბიღისის აშენებას შეუღგა. მან ამ საქმისათვის მთელი თავისი პირადი ქონება გადაღო. ქალაქის მშენებლობას აღექსანდრე ბატონიშვიღი ხელმძღვანეღობღა, თვითონ ერეკლე თავისი კართ თელავში დასახღდა.

მაღე ერეკლემ კელავ დაიმორჩიღა განჯა და მის მფღობელს, ჯავად-ხანს ძვირად დაუსვა ღალატი. ასევე, ერევანში აღადგინა ყიზიღბაშთა მიერ ღვენღი მაჰმად-ხანის ხელისუფლება და მასაც ძვეღებურად ხარკი დააკისრა. წარმატებით ვითარღებღა რუსეთის ჯარის შეგვეაც. აღებულ იქნა ღარუბანღი, ყუბა, ბაქღ, შამახი, შეიჭრენ მუღანში, მაგრამ 1796 წღის 6 ნოემბერს რუსეთის იმპერატორი ეკატერინე II გარღაიცეღა და გახტგე ასულმა ახალმა იმპერატორმა, პავღე I-მა, ირანში ლაშქრობა მოშაღა. რუსეთის არმია უკან

მართაღღა, ერეკლე კრწანისის ბრძოღაში დამარცხღა, მაგრამ ეს არც ირანის მკყრობღლის გამარჯვება იყო. სპარსელთა ღანაკღის 13000 კაცს აღემაგებღა, ამავე ღროს მათი მიზანი მიუღწევეღი რჩებღა. ერეკლე II აღა-მაჰმად-ხანს არ ღამორჩიღღა და რუსეთთან კავშირზეც ხელი არ აიღო. განრისხებულმა ყაჯარმა მთელი თავისი ჯავრი თბიღისზე იყარა. ათასობით მშვიღობიანი მცხოვერები უღმობღად ამოხოცა, ნანგრევებად აქცია და მიწასთან გაასწორა აყევებეული ქალაქი. მაგრამ ეს მისი საქმის წარმატებას მაინც ვერ უშეღღა. ყიზიღბაშთა მარბიელი რაზმები ქართვეღებმა ბრძოღებში დაამარცხეს. მთიულეთში თავმეფარებული მეფე ერეკლე ახალი ძაღების შეგროვებას შეუღგა. იმიერკაკეკასიღდან მოვიღა ცნობა, რომ რუსეთის არმია სპარსეთში საღაშქროღ მიეკართებღა, შეტბენებული აღა-მაჰმად-ხანი სასწრაფოღ აიყარა თბიღი-სიღან და ირანს გაბრუნღა.

ერეკლეს მეზობის ბოლო წლები

1795 წღის ღეკემბერში რუსთა ორი ბატალიონი საქართველოში შემოვიღა. სოღო 1796 წღის გაზაფხულზე რუსეთის 30000-იანი არმია გენერალ

გაიწვიეს. საქართველოსაკენ ხელახლა წამოსული ალა-მაჰმად-ხანი 1797 წლის 6 ივნისს შეთქმულებმა ყარაბაღში მოკლეს.

შექმნილ ვითარებაში საქართველოს საშინაო მდგომარეობა კვლავ გართულდა. თავადებმა თავი აიშვეს, უფლისწულები თავიანთ საუფლისწულოებში ჩაიკეცნენ და მოხუცი მამის სიგყვას ყურს აღარ უგდებდნენ. კვლავ გაძლიერდა ლეკთა გამუდმებული თარეში, ქართველი გლეხის აყრა-დაქარგვა, ვაჭარხელოსანთა გაქცევა-გადახვეწა.

ასეთ მძიმე მდგომარეობაში იყო მრავალქირგადაგანილი ქვეყანა, როცა მას გამოეცალა მისი ბურჯი. უკვე თითქმის 80 წელს მიტანებული, მაგრამ კიდევ ღიდი იმედი, მეფე ერეკლე II.

მეფე ერეკლე 1798 წლის 11 იანვარს გარდაიცვალა თელავში. იგი წამოასვენეს და დაკრძალეს მცხეთის სვეტიცხოვლის ტაძარში. გარდაიცვალა ძველი საქართველოს უდიდესი სახელმწიფო მოღვაწე, ბრწყინვალე სარდალი და ქვეყნის პროგრესული მომავლისათვის თავდადებული მებრძოლი, რომლის მთელი ცხოვრება სამშობლოს აღორძინებისა და განახლების საქმეს შეეღობა. ღიდი ქართველი რომანტიკოსი ნიკოლოზ ბარათაშვილი ერეკლეს საფლავის წინ მუხლმოდრეკილი შემდეგი სიტყვებით მიმართავდა გმირ მეფეს:

„მშვიდობა შენსა წმინდა აჩრდილს, გმირო განთქმულო,
უკანასკნელო ივერიის სიმტკიცის სულო!
აწ მიხვდა ქართლი შენსა ქველსა ანდერძნამავსა,
და თავყანსა სცემს შენსა საფლავს, ერემლით აღნავსა!“

გიორგი XII. ქართლ-კახეთის ანექსია რუსეთის მიერ

ერეკლეს გარდაცვალების შემდეგ ქართლ-კახეთის სამეფო გახტი დაიკავა მისმა უფროსმა ვაჟმა გიორგი XII-მ, მაგრამ მას იმთავითვე ძმები გადაუდგნენ. ამ მგრობას განსაკუთრებით აღვივებდა დედოფალი დარეჯანი. ჯერ კიდევ 1791 წელს დედოფალმა მეფე ერეკლეს გამოსცუა კანონი მემკვიდრეობის შესახებ, რომლის ძალითაც გახტი უნდა გადასულიყო არა მამიდან შვილებზე, არამედ მომდევნო უფროს ძმაზე. საქმე ის იყო, რომ გიორგი ერეკლეს სხვა ცოლისგან ჰყავდა, დანარჩენი ვაჟიშვილები კი დარეჯანის შვილები იყვნენ. ამ კანონით დარეჯან დედოფალს სურდა მეფობა მოეპოვებინა თავისი შვილებისათვის. ეს შეიქნა ძმებს შორის მგრობა-უნდობლობის მიზეზი.

გიორგი XII იძულებული იყო ეს კანონი ეღიარებინა, მაგრამ 1799 წელს, როდესაც განახლებულ იქნა გრაქტატი, მან რუსეთის მთავრობას მემკვიდრედ



ერეკლე II-ის ძეგლი თელავში.
სკულპტორი მერაბ მერაბიშვილი.



გიორგი XII



იოანე გიორგის ძე ბაგრატიონი

მანც თაჲისი შვილი დაჲითი დაამტკიცებინა. ამან მეუღის ძმები უკვე ამკარად ააჯანყა. ბატონიშვილები თაჲის საუფლისწულოებში ჩაიკეცნენ და მეუღის ხელისუფლებას აღარ ცნობდნენ. ალექსანდრე ბატონიშვილი, ერეკლეს ძე, ირანის შაჰთან გაიქცა.

გიორგი XII იძულებული იყო, 1200 ლეკი დაეჭირაეებინა თაჲის მტკეულად, ამავე დროს შეუდგა ბატონიშვილთა შეზღუდვას. მან თაჲის დედინაცვალ დარეჯან დედოფალს მამულები ჩამოართუა. ამან მოქიშპეებს შორის ბრძოლა კიდევ უფრო გააშქვავა. მოწინააღმდეგეები არ ერიდებოდნენ საგარეო ძალების მოწვევასაც. ირანის შაჰი ახალი შემოსევით იმუქრებოდა.

საქართველოში იყვნენ ჯანსაღი ძალებიც, რომლებიც ქვეყნის განვითარებას პროგრესულ გარდაქმნებს უკავშირებდნენ. 1799 წლის 10 მაისს იოანე ბატონიშვილმა თაჲის მამას წარუდგინა პროექტი ქართლ-კახეთის სამეფოს სახელმწიფოებრივი წყობილების შეცვლის შესახებ, რომლის განხორციელება უადრესად დადებითად წაადგებოდა ქვეყანას.

მაგრამ ამ პროექტს განხორციელება არ ეწერა. შინაური და საგარეო მტრების შემოგევით შეშინებულმა, უკვე მძიმედ ავადმყოფმა გიორგი XII-მ რუსეთის საიმპერატორო კარს მიმართა თხოვნით, რათა გრაქტაგის პირობები შეეცვალათ და ქართლ-კახეთის საშინაო საქმეებში ჩარეულიყვნენ, ოღონდ მისთვის და მისი შთამომავლობისთვის მეფობა შეენარჩუნებინათ.

იმპერატორმა პაულე I-მა გადაწყვიტა, ეს ვითარება გამოეყენებინა აღმოსავლეთ საქართველოს ანექსიისათვის. საქართველოში ახალი ჯარები შემოიყვანეს. მართალია, იმპერატორმა დაამტკიცა გიორგი XII-ის მიერ შემოთავაზებული წინადადებები, მაგრამ კაეკასიის ხაზის სარდალს გენერალ კოორინგს გამოუგზავნა საიდუმლო წერილი, რომელშიც წერდა, რომ გიორგი XII-ის გარდაცვალების შემთხვევაში არ დაეშვა მისი მემკვიდრის ტახტზე აყვანა და მეფედ დამტკიცება. რუსეთის სახელმწიფო საბჭომ მიიღო დადგენილება ქართლ-კახეთის სამეფოს გაუქმებისა და რუსეთთან შეერთების შესახებ. სა-

თანადო მანიფესტს პაეულ I-მა უკვე 1800 წლის 18 დეკემბერს მოაწერა ხელი, მაგრამ ამ გადაწყვეტილებას ჯერ კიდევ საიდუმლოდ ინახავდნენ.

1800 წლის ნოემბერში ირანის შაჰისა და ახალციხის უამასაგან წაქეზებული ხუნძახის ბატონი ომარ-ხანი 20-ათასიანი ლაშქრით კახეთში შემოიჭრა, მასთან იყო ალექსანდრე ერეკლეს ძევი. ქართველებმა, რუსეთის ჯართან ერთად, სოფ. კაკაბეთთან, ნიახურის ეკლემ სასტიკად დაამარცხეს და გააქციეს მტერი.

1800 წლის 28 დეკემბერს გიორგი XII გარდაიცვალა. რუსეთის ხელისუფლებმა მისი მემკვიდრე დაითით მუფუდ არ დაამკვიციეს, მხოლოდ ღროებით მმართველად ცნეს. ამასობაში კი 1801 წლის 18 იანვარს მოსკოვსა და პეტერბურგში გამოქვეყნდა მანიფესტი საქართველოს რუსეთთან შეერთების შესახებ, მაგრამ მის განსორციელებას პაეულ I მაინც ვეღარ ეღიბა. 1801 წლის 11 მარტს იგი შეთქმულებმა მოკლეს.

ახალმა იმპერატორმა ალექსანდრე I-მა ხელახლა შეისწავლა ეს საკითხი და ბოლოს, 1801 წლის 12 სექტემბერს გამოქვეყნდა ახალი მანიფესტი რუსეთთან ქართლ-კახეთის შეერთების შესახებ. საქართველოში ეს მანიფესტი 7 თვის შემდეგ გამოცხადდა. ამრიგად, ქართლ-კახეთის სამეფომ არსებობა შეწყვიტა და იგი რუსეთის იმპერიის შემადგენლობაში შევიდა როგორც „საქართველოს გუბერნია“.

ქართველი ხალხი არასოდეს შეკვეთია თავისი სახელმწიფოებრიობის დაკარგვას და საუკუნებე მტეი ხნის განმავლობაში თავდალებით იბრძოლა თავისუფლებისა და ეროვნული სახელმწიფოს აღდგენისათვის.

ქართული კულტურა XVIII საუკუნის II ნახევარში

1. მეცნიერება და განათლება. ის დიდი კულტურულ-საგანმანათლებლო მუშაობა, რომელიც ასე ნაყოფიერად წარმოებდა საქართველოში XVIII საუკუნის დასაწყისში, თითქმის მთლიანად ჩაკედა ეახგანგ VI-ის რუსეთში გადახვეწისა და შემდეგ საქართველოში გამეფებული ძნელბელობის შედეგად. ეახგანგ VI-ს თან გაჰყვა კულტურისა და მეცნიერების მოღვაწეთა მრავალრიცხოვანი ღდასი, რომელმაც მოსკოვში განაგრძო ნაყოფიერი მუშაობა: მოსკოვის ქართულ კოლონიაში იქმნებოდა სამეცნიერო და ლიტერატურული ნაშრომები, რუსული და ევროპული ენებიდან ითარგმნებოდა სამეცნიერო და სასწავლო წიგნები, იქ დაარსებულ ქართულ სტამბებში იბეჭდებოდა და შემდეგ საქართველოში ვრცელდებოდა სასულიერო და საგანმანათლებლო ლიტერატურა. მაგრამ, ქართველ მოღვაწეთა სწორი შეფასებით. უფრო დიდი მნიშვნელობისა იქნებოდა საქართველოშივე აღდგენილიყო შეწყვეტილი კულტურული მუშაობა. ამ საქმეს დიდი ყურადღება დაუთმო ერეკლე II-მ. მას ერთგულად ეღდა მხარში მისი მამიდაშვილი, საქართველოს კათალიკოსი ანტონ I.

ანტონი უაღრესად განათლებული და პროგრესულად მოაზროვნე პიროვნება იყო. მისი ფილოსოფიური შეხედულებანი ჩამოყალიბდა არისტოტელესა

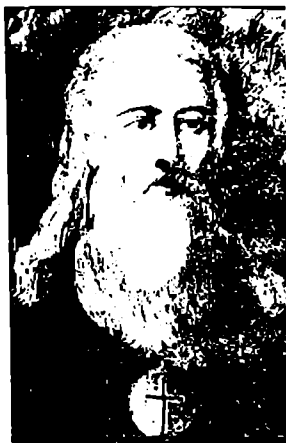

ანგონ I

და პლაგონის, აგრეთვე, კლასიკური ხანის ქართული ფილოსოფოსების იოანე პეტრიწისა და სხვების მოძღვრებათა შესწავლის საფუძველზე. იგი კარგად იცნობდა, აგრეთვე, თანამედროვე ფრანგ და გერმანულ ფილოსოფოსთა იდეებს. მან თარგმნა XVIII ს-ის დიდი გერმანელი განმანათლებელი ფილოსოფოსის ქრისტიან ვოლფის „ფიზიკა“, „ბუნებისგერის - „ლოგიკა“, „მეტაფიზიკა“ და „ეთიკა“. ანგონ I-მა შექმნა ორიგინალური ფილოსოფიური თხზულება „სპეკალი“, რომელიც ერეკლე II-ს მიუძღვნა.

ერის აღორძინების საქმეში ანგონ I გადამწყვეტ მნიშვნელობას განათლების გავრცელებას ანიჭებდა, ამიტომ თავის მოღვაწეობაში დიდ ყურადღებას უთმობდა სამეცნიერო და სასწავლო ლიტერატურის თარგმნას, აგრეთვე, ორიგინალური სახელმძღვანელოების შექმნას. მის მიერ მომზადებულ იქნა „ქართული ღრამაგიკა“ - ქართული ენის პირველი სასკოლო სახელმძღვანელო, „წყობილსიგყვაობა“ - ფილოსოფიურ-თეოლოგიური ხასიათის სახელმძღვანელო, რომელიც იყო ძველი ქართული სასულიერო მწერლობის ისტორიის შექმნის პირველი ცდა.

ანგონ I-ის გვერდით მოღვაწეობდა ფილოსოფოსთა, მეცნიერთა, მწერართა და მთარგმნელთა მთელი პლეადა. მაგალითად, გაიომ რექტორი, ფილიპე ყაითმაზაშვილი, იოსებ ნეკრესელი, ანგონ ეპარქი და სხვ., რომლებიც ქმნიდნენ როგორც ორიგინალურ თხზულებებს, ისე თარგმნიდნენ რუსულიდან, სომხურიდან და სხვა ენებიდან. ისინი, აგრეთვე, ხელმძღვანელობდნენ საქართველოში სწავლა-განათლების საქმეს.

2. სკოლები. სტამბები. 1755 წელს თბილისში დაარსდა სასულიერო სემინარია, რომელიც ანჩისხაგის ეზოში მდებარეობდა. მისი პირველი რექტორი იყო ფილიპე ყაითმაზაშვილი - თავისი ღრიის დიდად განათლებული კაცი. სემინარიაში ღვთისმეტყველების გარდა ისწავლებოდა ქართული ენა, გრამატიკა, ფილოსოფია, ლოგიკა, ფიზიკა, მათემატიკა, გეოგრაფია. 1758 წელს სასულიერო სასწავლებელი შეიქმნა თელავშიც, რომელიც 1782 წელს ფილოსოფიურ სემინარიად გადაკეთდა. რექტორად დანიშნული იყო გაიომ არქიმანდრიტი. გაიომს განათლება მიღებული ჰქონდა როგორც საქართველოში, ისე რუსეთის სასულიერო აკადემიაში. 1790-1801 წლებში თელავის სემინარიას ხელმძღვანელობდა დავით მესხიშვილი. იქ სწავლება ლექციურ ხასიათს აგარებდა და პედაგოგები მოსწავლეთა ცოდნას გამოცდების გზით ამოწმებდნენ. წარჩინებული მოსწავლეები ჯილდოვდებოდნენ. ერეკლე ცდილობდა, ნიჭიერი და ბეჯითი ახალგაზრდები რუსეთში და ევროპაში გაეგზავნა სწავლის გასაგრძელებლად.

გარდა ამ სახელმწიფო სასწავლებლებისა, XVIII საუკუნის მეორე ნახევარში საქართველოში კიდევ უფრო გამრავლდა ეკლესია-მონასტრებთან არ

სებული კერძო სკოლები. განათლებული და ენების მცოდნე პირები ამ პერიოდის საქართველოში დიდი როლდენობით სჭირდებოდათ. ამას მოითხოვდა სახელმწიფოს მართვა-გამგეობა, სხვა ქვეყნებთან დიპლომატიური ურთიერთობა, სამხედრო საქმე. 1799 წელს იოანე ბატონიშვილმა საქართველოში სასწავლებლების რეფორმისა და უმაღლესი სასწავლებლების გახსნის წინადადებას წამოაყენა.

სასწავლებლები და საერთოდ სწავლა-განათლების მოსახლეობაში ფართოდ გაერცელება მოითხოვდა დიდი როლდენობით სათანადო ლიგურატურის შექმნას, განსაკუთრებით მის გამრავლებას. ამისთვის კი შეუცუელი მნიშვნელობა ქონდა სასტამბო საქმეს. 1749 წელს თბილისში აღდგენილ იქნა ქართული სტამბა. წიგნები იბეჭდებოდა საკმაოდ მაღალ პოლიგრაფიულ ღონებზე. სტამბაში დაწესებული იყო საქეციალური თანამდებობა წიგნის გამფორმებლისა. 1782-1794 წლებში მოხდა ქართული სტამბის მორიგი განახლება. შეუცუელი იქნა მოძიებული იარაღები და შრიფტი. ახლებურად ჩამოსხა ნუსხური და მხედრული შრიფტი. XVIII საუკუნის ბოლოს იმერეთის მეფე სოლომონ II-ის მეცადინეობით სტამბა გაიხსნა ქუთაისში.

3. ქართული პოლიტიკური აზროვნება. ისტორიოგრაფია. XVIII საუკუნის მეორე ნახევარში ქართული სულიერი კულტურის წინსვლას მოწმობს სიახლენი პოლიტიკურ აზროვნებაში. ძველი ბატონყმური იდეოლოგიის გვერდით თანდათან ფეხს იკიდებდა უფრო მოწინავე ევროპული განმანათლებლური იდეები. რუსეთში და ევროპაში ნამყოფი ქართველები ეცნობოდნენ ახალ სამეცნიერო და პოლიტიკურ იდეებს და შემდეგ მათ საქართველოს სინამდვილესთან შერწყმასა და საქართველოში გადმონერგვას ცდილობდნენ. ამ თვალსაზრისით საყურადღებოა ალექსანდრე ამილახვარის (1750-1802) შემოქმედება. მისი გრაქტაგი „ბრძენი აღმოსავლეთისა“ მთლიანად დასაულებთის აზროვნების ნიადაგზე შექმნილი და ცნობილი ფრანგი განმანათლებლის მონტესკიეს იდეების გავლენას განიცდის. მან ეს თხზულება მეფე სოლომონ I-ს უძღვნა. მასში წარმოაჩინა ის სახელმწიფოებრივი წყობილება, რომელიც ავტორს საუკეთესოდ მიაჩნდა და მეფეს მის პრაქტიკულ განხორციელებას ურჩევდა. მასვე ეკუთვნის პეტერბურგში რუსულ ენაზე გამოქვეყნებული „გეორგიანული ისტორია“, რომელშიც მოკლედ არის განხილული საქართველოს ისტორია და აგრეთვე, მისი მონაწილეობით ერეკლეს წინააღმდეგ მოწყობილი შეთქმულების ამბები.

ფრანგი განმანათლებლის იდეების გავლენას განიცდიდნენ თვით მეფის ოჯახის წიერებიც. მაგალითად, ქართლ-კახეთის სამეფო ტახტის უკანასკნელი მემკვიდრე დავით ბატონიშვილი დიდ თავყვანს სცემდა ვოლტერს, მონტესკიეს. მანვე თარგმნა მონტესკიეს „კანონთა სული“.

ქართული პოლიტიკური აზროვნების პროგრესულ განვითარებას მოწმობს იოანე ბატონიშვილის მიერ შედგენილი საქართველოს სახელმწიფოებრივი წყობილების რეფორმების პროექტი, რომელშიც განხილულია საკითხები საქართველოს გაერთიანების, ვაჭრობა-მრეწველობის განვითარების, სწავლა-განათლების გაფართოების შესახებ. იოანე მოითხოვდა საერისთავოებისა და



დავით გერაძისძეების ძეგლი თბილისის
სკულპტორი მერაბ ბერძენიშვილი

სათავადობის გაუქმებას, სახელმწიფო მმართველობის ახლებურ პრინციპებზე აგებას, ყველა სახელმწიფო მოხელის, მათ შორის მეფისა და ლელოფლის სახელმწიფო ჯამაგირზე გადაყენასა და სხვ.

XVIII საუკუნის მეორე ნახევარში შესაფერის დონეზე იდგა ქართული ისტორიოგრაფიაც. ამ დარგმა უკვე ამ საუკუნის პირველ ნახევარში დიდ წარმატებას მიაღწია. საკმარისია დაეხასხელოთ ქართლის ცხოვრების გაგრძელებები და, განსაკუთრებით, ვახუშტი ბაგრატიონის სამეცნიერო მოღვაწეობა. თუმცა ვახუშტიმ თავისი ნაშრომი რუსეთში დაასრულა და ამ ნაშრომმა საქართველოში გვიან ჩამოაღწია. აქ კი ამ დროს შეიქმნა შესანიშნავი საისტორიო თხზულება — პაპუნა ორბელიანის „ამბაენი ქართლისანი“, სადაც ურცლად ვაღმოსცემულია XVIII ს-ის 40-50-იანი წლების ამბები. ეს არის სეხნია ჩხეიძის ნაშრომის გაგრძელება და

მთავრდება 1758 წლით. ავტორი თვითონ არის მის მიერ აღწერილი მოვლენების მონაწილე. იგი ყოველ მოვლენას განიხილავს მაღალი პაგრიოტული შეგნებით და თეიმურაზ II-ისა და ერეკლე II-ის მოღვაწეობას დიდი იმედით შეჰყურებს.

მეორე ისტორიკოსი, რომელიც XVIII ს-ის მოვლენებს აღწერს, ომან ხერხულიძეა. მისი თხზულება „მეფობა ირაკლი მეორისა“ შედარებით მოკლედ და მშრალად, მაგრამ თანამიმდევრულად ვაღმოსცემს ქართლ-კახეთის ისტორიას 1722 წლიდან 1795 წლამდე.

4. ლიტერატურა და ხელოვნება. XVIII საუკუნის ქართულ პოეზიაში კვლავ წინა პლანზეა წამოწეული ისტორიულ-პაგრიოტული მოტივი, ასევე მნიშვნელოვანი ადგილი აქვს დათმობილი საყოფაცხოვრებო მოვლენების აღწერასა და საგროფილო ლირიკას. ამ პერიოდის ქართული პოეზიის საუკეთესო წარმომადგენელია დ ა ვ ი თ გ უ რ ა მ ი შ ვ ი ლ ი (1705-1792). მან თავის თავზე ვაგმოსცადა საქართველოზე თავსდაგესილი უბედურება. იგი ჯერ ლეკებმა მოიგატყეს, შემდეგ რუსეთში ვადაიხევეწა, მაგრამ საქართველოს ჭირვარამით ცხოვრება არ მიუტოვებია. იგი უხიბელი თვალით აკვირდებოდა საქართველოში მიმდინარე მოვლენებს და ეს ყველაფერი შესანიშნავად აღწერა და ვააანალიზა თავის ისტორიულ პოემაში „ქართლის ჭირი“. მისი ეს თხზულება არა მარტო ბრწყინვალე მხატვრული ნაწარმოებია, არამედ მნიშვნელოვანი ისტორიული წყაროც არის და რეალისტურად აღწერს ქართველი ხალხის ყოფას. მან იცის ვანათლების დიდი მნიშვნელობა როგორც ცალკეული პი-

როენებისათვის, ისე ქვეყნისათვის და ახალგაზრდებს მოუწოდებს ბეჯითი სწავლისაკენ. დავით გურამიშვილმა თავისი თხზულებების კრებულს „დავითიანი“ უწოდა და დიპლომატიური მისიით რუსეთში ჩამოსულ ერეკლეს ეაქს, მირიან ბაგონიშვილს გადასცა საქართველოში წამოსაღებად, თვითონ კი სამშობლოდან მოწყვეტილი 1792 წელს უკრაინაში აღესრულა.

მეორე დიდი პოეტი ბ ე ს ა რ ი ო ნ გ ა ბ ა შ ვ ი ლ ი - ბ ე ს ი კ ი (1750-1791) XVIII ს-ის ქართული პოეზიის გიგური წარმომადგენელი იყო. მას ბრწყინვალე განათლება ჰქონდა მიღებული და დიდი პოეტური ნიჭითაც გამოირჩეოდა. შეუდარებელ საგრაფილო ლირიკულ ლექსებთან ერთად მან შექმნა შესანიშნავი პატრიოტული თხზულებებიც, რომლებიც უმნიშვნელოვანეს ისტორიულ მოვლენებს მიუძღვნა. მაგალითად, ასპინძასთან ქართველთა გამარჯვების შესახებ მან შექმნა პოემა „ასპინძისათვის“, ასევე პოემა უძღვნა სოლომონ I-ის გამარჯვებას რუხის ბრძოლაში. იგი თავდაპირველად ერეკლე II-ის კარზე მოღვაწეობდა, მაგრამ შემდეგ იძულებული გახდა იმერეთში გადასულიყო და აქტიურ დიპლომატიურ მოღვაწეობაში ჩართულიყო. იგი გარდაიცვალა ერთ-ერთი ასეთი დიპლომატიური მისიის შესრულების დროს რუმინეთის ქალაქ იასაში 1791 წელს.

ერეკლეს ეპოქაში თბილისის განსაკუთრებული მნიშვნელობა მიენიჭა. იგი, ფაქტობრივად, მთელი ამიერკავკასიის კულტურულ და პოლიტიკურ ცენტრად იქცა. მისი მოსახლეობა უაღრესად მრავალეროვანი იყო. მოქალაქეთა ეაჭარხელოსნურ ფენებს თავისებური ყოფა და ეთიკურ-მორალური წესები გააჩნდა. მოქალაქეთა ამ ფენების აზრებსა და სულისკვეთებას გამოხატავდა შესანიშნავი აშული პოეტი ს ა ი ა თ ნ ო ვ ა . იგი ლექსებს სამ ენაზე წერდა - ქართულად, სომხურად და აზერბაიჯანულად (ქართული ასოებით). საიათნოვა ერთ დროს ერეკლეს კარის პოეტი იყო და ამით დიდადაც ამაყოფობდა:

„საქართველოს მეფის საზანდარი ვარ,
საიათნოვას - არუთინას იცყვიან“.

შესანიშნავი და თავისებური ქალაქური ელერადობისაა მისი საგრაფილო ლექსებიც, რომლებსაც ალგაცებით ამღერებდნენ თარგმნიდა, ლექსებზე და სხვა აღმოსავლურ საკრავებზე. მისმა პოეზიამ დიდი სიყვარული და პოპულარობა დღემდე შეინარჩუნა.

XVIII ს-ის ბოლოს თბილისში თეატრიც დაარსდა, სადაც სპექტაკლებს დგამდნენ პროფესიონალი და პროფესორული მსახიობები. ცნობილი დიპლომატი გიორგი ავალიშვილი რუსულიდან თარგმნიდა პიესებსა და კომედიებს. მან მეფე თეიმურაზზე და ერეკლეზე ორიგინალური პიესაც დაწერა. პიესებს წერდნენ და თარგმნიდნენ სხვა ავტორებიც. მაგალითად, მეფის მღვიანბეგს დავით ჩოლოყაშვილს 1795 წელს გადმოუქართულებია რასინის გრაგედია „იფიგენია“, რომელიც იღვებოდა „სრულიად საქართველოს მეფის ირაკლი მეორის შესაქვეყნად“. სხვაც არაერთი პიესა შექმნილა ამ პერიოდში. აღა-მაჰმად-ხანის შემოსევამ და თბილისის აოხრებამ ბოლო მოუღო ქართულ თეატრსაც.



წმ. საბას ხაგი მხარისას, დამზადებული სოლომონ I-ის დაქვეითი 1780 წ.

ხელოვნების ძეგლი გრადიციული დარგები - მხაგვრობა, ხუროთმოძღვრება, ჭედური ხელოვნება და სხვ., რომლებმაც დიდ აყვავებას მიაღწია საქართველოს ერთიანობისა და ძლიერების პერიოდში, კვლავ დაქვეითებული და სახეშეცვლილია. ქვეყნის მძიმე საშინაო და საგარეო მდგომარეობა ნორმალური განვითარების საშუალებას არ იძლეოდა. აქა-იქ ხდებოდა ეკლესიების მოხატულობის განახლება, ანდა შედარებით მდარე ხარისხის ფრესკებით მოხატვა, ხელნაწერები იმკობოდა მინიატურებით. არც ხუროთმოძღვრებაში შექმნილა რაიმე მნიშვნელოვანი ძეგლი. ამ დროს აშენდა ქ. სიღნაღი თავისი გალავნით, თელავის ციხე-გალავანი სამეფო რეზიდენცია-სასახლით, ღარეჯან დედოფლის ციხე-კოშკი („საჩინო“) თბილისში და სხვ. დასაყვლეთ საქართველოში როსტომ რაჭის ერისთავმა სოფელ წესთან ააშენა ბარაკონის ეკლესია, რომელიც ქართული კლასიკური გიჰის ნაგებობების გვიანდელ, მდარე გამოძახილს წარმოადგენს.

ერტიანი საქართველოს მეფენი (გაბრატიონთა დინასტია)

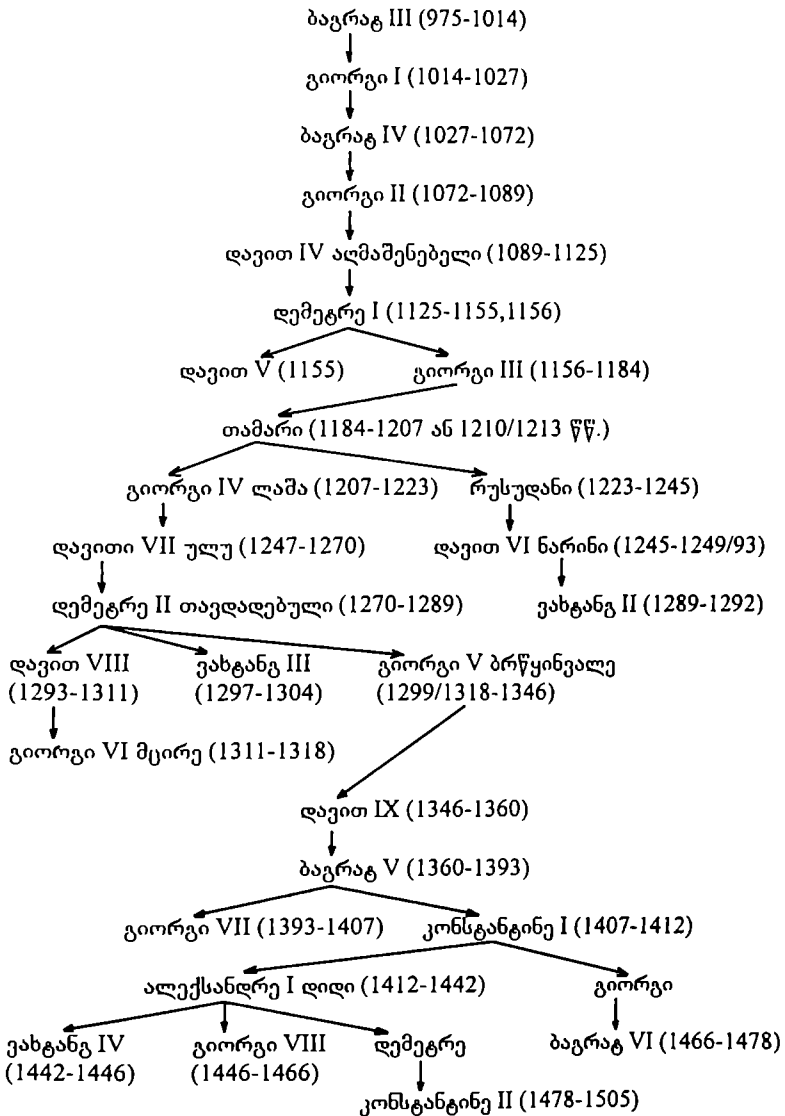

ქართლის მეფენი

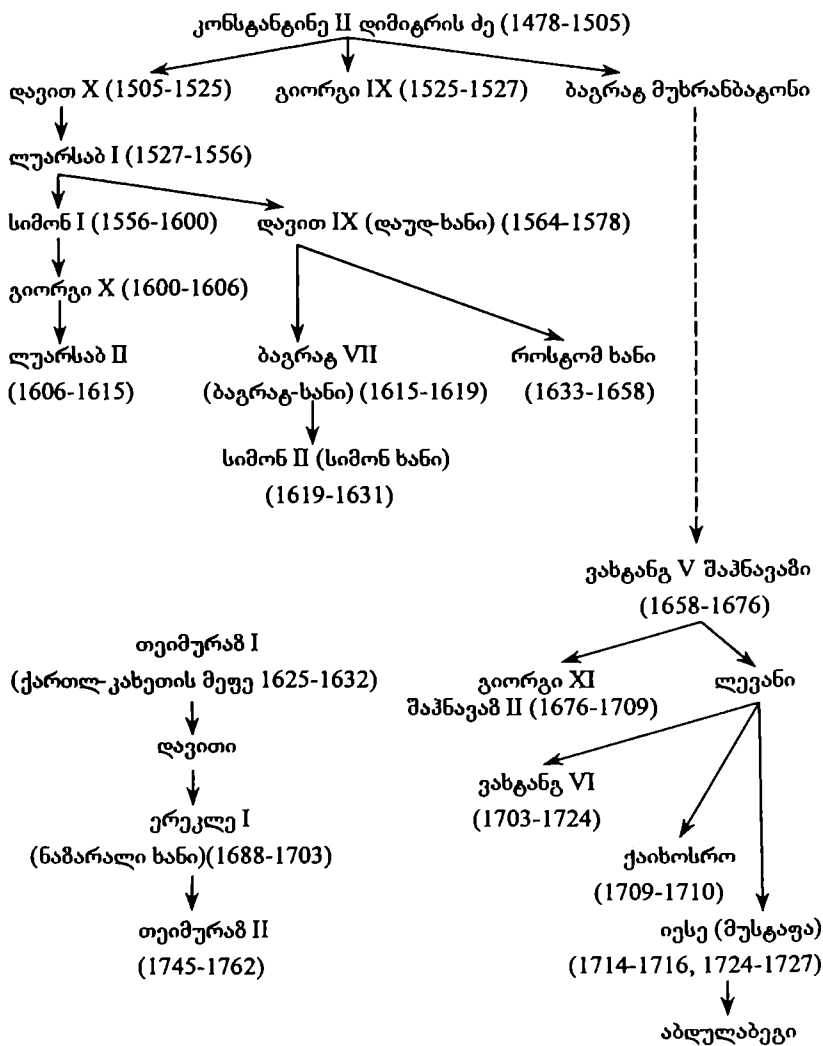

კახეთის მეფენი

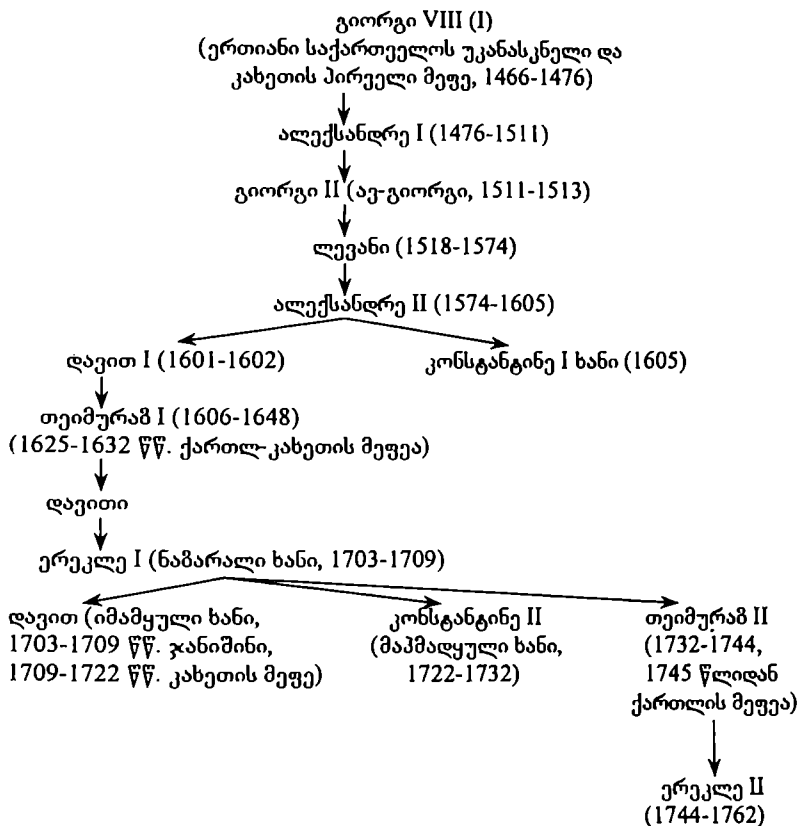

ქართლ-კახეთის მეფენი

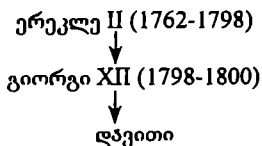

იპერათის მეფანი

ბაგრატ II (VI, გიორგის ძე, ალექსანდრე I-ის შვილიშვილი)

↓
ალექსანდრე II (1484-1510)*

↓
ბაგრატ III (1510-1565)

↓
გიორგი II (1565-1585)

კონსტანტინე

↓
ლევანი (1585-1590)

↙
როსტომი (1590-1605)

↘
გიორგი III (1605-1639)

↓
ალექსანდრე III (1639-1660)

↓
ბაგრატ IV* (1660-1681)

↓
ალექსანდრე IV* (1683-1695)

↙
სიმონ (1698-1701)

↘
გიორგი VI* (1703-1720)

↙
ალექსანდრე V (1720-1752)

↘
გიორგი VII (1741)

↙
სოლომონ I* (1752-1784)

↘
არჩილი

↓
დავით II* (1784-1789)

↓
სოლომონ II* (დავითი, 1789-1810)

* აღნიშნული მეფეები რამდენჯერმე იქნენ გადაყენებული ტახტიდან და ხელახლა გამეფებულნი.

ღამატებიანი ლიტერატურა და წყაროები

შეერთებული

თსუ შრომები - თბილისის სახელმწიფო უნივერსიტეტის შრომები.

მსკი - მასალები საქართველოსა და კავკასიის ისტორიისათვის.

სის - საქართველოს ისტორიის საკითხები.

მაცნე (ისტ.) - მაცნე (ისტორიის, არქეოლოგიის, ეთნოგრაფიისა და ხელოვნების ისტორიის სერია).

АКАК - Акты, собранные Кавказскою Археографическою Комиссией.

პირველი ნაწილი

პირველი თავისათვის

პირველყოფილი-თემური წყობილება საქართველოში

ლიტერატურა:

საქართველოს ისტორიის ნარკვევები, ტ. I, გ. მელიქიშვილის რედაქციით, თბ. 1970.
ო. ჯაფარიძე, საქართველოს არქეოლოგია (ქვისა და ბრინჯაოს ხანა), თბ., 1991.
ივ. ჯავახიშვილი, საქართველოს, კავკასიის და მახლობელი აღმოსავლეთის ისტორიულ-ეთნოლოგიური პრობლემები, თბ., 1950.

Б. Куфтин, Археологические раскопки в Триалети, Тб., 1941.

О. Лордкипанидзе, Наследие древней Грузии, Тб., 1989.

მეორე თავისათვის

საქართველო ძველადმოსავლურ და ანტიკურ ხანაში

ლიტერატურა:

საქართველოს ისტორიის ნარკვევები, ტ. I, გ. მელიქიშვილის რედაქციით, თბ., 1970.
Г. Меликишвили, Наир-Урарту, Тб., 1954.

ივ. ჯავახიშვილი, ქართველი ერის ისტორია, წ. I, თბ., 1960, თხზულებანი, ტ. I, თბ., 1979.

ს. ჯანაშია, საქართველო აღრინდელი ფეოდალიზაციის გზაზე, შრომები, ტ. I, 1949.

გ. წერეთელი, არმაზის ბილინგვა, თბ., 1949.

Н. Ломоури, Грузино-римские взаимоотношения, ч. I, Тб., 1981.

О. Лордкипанидзе, Наследие древней Грузии, Тб., 1960.

ო. ლორთქიფანიძე, ანტიკური სამყარო და ძველი კოლხეთი, თბ., 1966.

ო. ლორთქიფანიძე, ანტიკური სამყარო და ქართლის სამეფო, თბ., 1968.

მ. ინაძე, აღმოსავლეთ შავიზღვისპირეთის ბერძნული კოლონიზაცია, თბ., 1982.

მ. ინაძე, ძველი კოლხეთის საზოგადოება, თბ., 1994.

გ. ყორანაშვილი, საქართველოს ისტორიის საკითხები, ნაწ. I, თბ. 1994.

წყაროები:

ლეონტი მროველი, ცხოვრება ქართველთა მეფეთა და პირველთაგანთა მამათა, ქართლის ცხოვრება, I, ს. ყაუხჩიშვილის რედაქციით, თბ., 1955.

მოქცევაჲ ქართლისაჲ, ძველი ქართული პაგიოგრაფიული ლიტერატურის ძეგლები, ილ. აბულაძის რედ., წ. I, თბ., 1963.

თ. ყაუხჩიშვილი, სტრაბონის გეოგრაფია, თბ., 1957.

- თ. ყაუხჩიშვილი, ბერძენი მწერლების ცნობები საქართველოს შესახებ, წ. I, 1967; წ. II, 1969; წ. III, 1976; წ. IV, 1980; წ. V, 1983; წ. VI, 1987.
- ფლავიუს არიანე, მოგზაურობა შავი ზღვის გარშემო, ნ. კეჭაღაძის გამოც., თბ., 1961.
- აპიანე, მითრიდატეს ომების ისტორია, ნ. ლომოურის გამოც., თბ., 1966.
- აპოლონ როდოსელი, არგონავტიკა, აკ. ურუშაძის გამოც., თბ. 1970.
- პეროდოტეს ცნობები საქართველოს შესახებ, თ. ყაუხჩიშვილის გამოც., 1960.
- თ. მიქელაძე, ქსენოფონტეს „ანაბაზისი“, თბ., 1967.
- ტატიტუსის ცნობები საქართველოს შესახებ, ალ. გამყრელიძის გამოც., თბ., 1973.
- დიონ კასიუსის ცნობები საქართველოს შესახებ, ნ. ლომოურის გამოც., თბ. 1966.

მ ე ს ა მ ე ო ა ვ ი ს ა ო ი შ ი ს

აღრეფეოდალური ხანა

ლ ი ბ ე რ ა ბ უ რ ა :

- საქართველოს ისტორიის ნარკვევები, ტ. II, შ. მესხიას რედ., თბ., 1973.
- ივ. ჯავახიშვილი, ქართველი ერის ისტორია, წ. I, თბ., 1960; თხზულებანი, ტ. I, თბ., 1979; წ. II, თბ., 1965, თხზულებანი, ტ. II, 1983.
- ივ. ჯავახიშვილი, ს. ჯანაშია, ნ. ბერძენიშვილი, საქართველოს ისტორია უძველესი ხანიდან XIX საუკუნემდე, თბ., 1943-1950.
- ნ. ბერძენიშვილი, ვ. ღონღუა, მ. ღუმბაძე, გ. მელიქიშვილი, შ. მესხია, პ. რაგინი, საქართველოს ისტორია (დამხმარე სახელმძღვანელო), I, თბ., 1958.
- ს. ჯანაშია, საქართველო აღრინდელი ფეოდალიზმის გზაზე, შრომები, ტ. I, თბ., 1949.
- ს. ჯანაშია, ფეოდალური რევოლუცია საქართველოში, შრომები, ტ. I, თბ., 1949.
- ს. ჯანაშია, არაბობა საქართველოში, შრომები, ტ. II, თბ., 1952.
- ბ. სილაგაძე, არაბთა ბატონობა საქართველოში, თბ., 1991.
- ა. ბოგვერაძე, ქართლის პოლიტიკური და სოციალურ-ეკონომიკური განვითარება IV-VIII საუკუნეებში, თბ., 1979.
- მ. ლორთქიფანიძე, ქართლი V საუკუნის მეორე ნახევარში, თბ. 1979.
- ნ. ლომოური, ნარკვევები ქართლის (იბერიის) სამეფოს ისტორიიდან (III ს. და IV ს. დასაწყ.), თბ., 1975.
- ნ. ლომოური, საქართველოსა და ბიზანტიის ურთიერთობა V საუკუნეში, თბ., 1989.
- ნ. ლომოური, ეგრისის სამეფოს ისტორია, თბ., 1968.

ნ ყ ა რ ო ე ბ ი :

- მოქცევაჲ ქართლისაჲ, ძველი ქართული პაგიოგრაფიული ლიტერატურის ძეგლები, ილ. აბულაძის რედ., წ. I, თბ., 1963.
- ჯუანშერი, ცხოვრება ვახტანგ გორგასლისა, ქართლის ცხოვრება, I, თბ., 1955.
- იაკობ კურატაველი, შუშანიკის წამება, ძველი ქართული პაგიოგრაფიული ლიტერატურის ძეგლები, ილ. აბულაძის რედ., თბ., 1963.
- ეესკათი მცხეთელის მარტვილობა, ძველი ქართული პაგიოგრაფიული ლიტერატურის ძეგლები, ილ. აბულაძის რედ., წ. I, თბ., 1963.
- იოანე საბანისძე, აბო გვილელის მარტვილობა, ძველი ქართული პაგიოგრაფიული ლიტერატურის ძეგლები, ილ. აბულაძის რედ., წ. I, თბ., 1963.
- ს. ყაუხჩიშვილი, გეორგიკა (ბიზანტიელი მწერლების ცნობები საქართველოს შესახებ), ტ. I, თბ., 1961; II, 1934; III, 1936; IV (ნაკვ. I და II), 1941.

გ. ალექსიძე, ეპისტოლეთა წიგნი (სომხური ტექსტი ქართული თარგმანითურთ), თბ. 1968.

ლ.-ნ. ჯანაშია, ლაზარ ფარაბეის ცნობები საქართველოს შესახებ, თბ., 1962.

მ. ლორთქიფანიძე, ქაბიბ იბნ-მასალამას დაცვის სიგელი, მსკი, ნაკვ. 29, თბ., 1951.

მ ე ო თ ხ ე თ ა ე ი ს ა თ ე ი ს

განვითარებული ფეოდალიზმის დასაწყისი საქართველოში

ლ ი ბ ე რ ა ტ შ რ ა :

საქართველოს ისტორიის ნარკვევები, ტ. II, შ. მესხიას რედ., თბ., 1973.

ნ. ბერძენიშვილი და სხე..., საქართველოს ისტორია (დამხმარე სახელმძღვანელო), I, თბ., 1958.

ივ. ჯაფახიშვილი, ს. ჯანაშია, ნ. ბერძენიშვილი, საქართველოს ისტორია, თბ., 1943-50.

ივ. ჯაფახიშვილი, ქართველი ერის ისტორია, წ. II, თბ., 1965; თხზულებანი, ტ. II., თბ., 1983.

დ. მუსხელიშვილი, საქართველოს ისტორიული გეოგრაფიის ძირითადი საკითხები, I, თბ., 1977; II, 1980.

დ. მუსხელიშვილი, ფეოდალიზმის ხანის საქართველოს ისტორიის პერიოდიზაციისათვის (V-X სს.), მაცნე (ისტ.), 2, თბ., 1980.

დ. მუსხელიშვილი, საქართველოს ისტორიული გეოგრაფიის პრობლემატიკა და მისი კვლევის მდგომარეობა, მაცნე (ისტ.), I, თბ., 1986.

ნ. ვაჩნაძე, სერაპიონ მარშმელის ცხოვრება, როგორც საისტორიო წყარო, თბ., 1975.

ლ. ჭილაშვილი, ქალაქები ფეოდალურ საქართველოში, თბ., 1968.

С. Джапарашиа, О времени и условиях возникновения Абхазского царства, შრომები, ტ. II, თბ., 1952;

პ. ინგოროყვა, გიორგი მერჩულე, თბ., 1954.

ე. თაყაიშვილი, სუმბატ დავითის ძის ქრონიკა ტაო-კლარჯეთის ბაგრატიონთა შესახებ, მსკი, ნაკვ. 27, თბ., 1949.

მ. ლორთქიფანიძე, ფეოდალური საქართველოს პოლიტიკური გაერთიანება (IX-X სს.), თბ., 1963.

თ. პაპუაშვილი, რანთა და კახთა სამეფო (VIII-XI სს.) თბ. 1982.

წ ყ ა რ ო ე ბ ი :

სუმბატ დავითის ძე, ცხოვრება და უწყება ბაგრატიონთა, ქართლის ცხოვრება, I, თბ., 1955.

მატიანე ქართლისაჲ, ქართლის ცხოვრება, I, თბ., 1955.

გიორგი მერჩულე, ცხოვრება გრიგოლ ხანძთელისა, ძველი ქართული ჰაგიოგრაფიული ლიტერატურის ძეგლები, წ. I, თბ., 1963.

ს. ყაუხჩიშვილი, გეორგიკა (ბიზანტიელი მწერლების ცნობები საქართველოს შესახებ), ტ. IV (II), თბ., 1952.

იოანე დრასხანაკურტელი, სომხეთის ისტორია (786-925), ე. ცაგარეიშვილის გამოც., თბ., 1965.

მოვსეს კალანკატუაცი, ალვანთა ქეყენის ისტორია, ლ. დავლიანიძე-გაგიშვილის გამოც., თბ., 1985.

ერთიანი ქართული ფეოდალური მონარქიის შექმნა და განმტკიცება
 ლ ი ბ ე რ ა ტ შ რ ა :

- საქართველოს ისტორიის ნარკვევები, ტ. III, მ. ანჩაბაძის და ვ. გურჯას რედაქციით, თბ., 1979.
- ივ. ჯავახიშვილი, ქართველი ერის ისტორია, წ. II, თბ., 1965. თხზულებანი, ტ. II, თბ., 1983.
- ივ. ჯავახიშვილი, ს. ჯანაშია, ნ. ბერძენიშვილი, საქართველოს ისტორია, 1943-50. ნ. ბერძენიშვილი და სხვ...; საქართველოს ისტორია (დამხმარე სახელმძღვანელო), I, თბ., 1958.
- ნ. ბერძენიშვილი, სავაშირო ფეოდალურ საქართველოში, სის, წ. III, თბ., 1966.
- XII საუკუნის საქართველოს ისტორიის საკითხები, შ. მესხიას რედაქციით, თსუ შრომები, ტ. 125, თბ., 1968.
- შ. მესხია, საქალაქო კომუნა შუა საუკუნეების თბილისში, თბ., 1962.
- შ. მესხია, ძლევაჲ საკვირველი (დიდგორის ბრძოლა და თბილისის შემოერთება), თბ., 1972.
- რ. მეგრეველი, დავით აღმაშენებელი, თბ., 1990.
- გ. აკოფაშვილი, ფეოდალური ურთიერთობის ისტორიიდან XI-XII საუკუნეებში, თბ., 1984.
- გ. აკოფაშვილი, რაინდობა შუა საუკუნეების საქართველოში, თბ., 1992.
- მ. ლორთქიფანიძე, ფეოდალური საქართველოს პოლიტიკური გაერთიანება, თბ., 1963.

წ ყ ა რ ო ე ბ ი :

- სუმბატ დავითის ძე, ცხოვრება და უწყება ბაგრატიონთა, ქართლის ცხოვრება, I, თბ., 1955. გ. არახამიას გამოც., თბ., 1990.
- მაგიანე ქართლისაჲ, ქართლის ცხოვრება, I, თბ., 1955.
- ცხოვრებაჲ მეფეთა მეფე დავითისი, ქართლის ცხოვრება, I, თბ., 1955.
- ცხოვრებაჲ მეფეთ-მეფისა დავითისი, მ. შანიძის გამოცემა, თბ., 1992.
- ისტორიანი და აზმანი შარავანდედანი, ქართლის ცხოვრება, II, თბ., 1959.
- ბასილი ეზოსმოძღვარი, ცხოვრება მეფეთ-მეფისი თამარისი, ქართლის ცხოვრება, II, თბ., 1959.
- ლამა-გიორგის დროინდელი მემაგიანე, ქართლის ცხოვრება, I, თბ., 1955.
- ს. ყაუხჩიშვილი, გეორგიკა (ბიზანტიელი მწერლების ცნობები საქართველოს შესახებ), ტ. V, თბ., 1963; ტ. VI, თბ., 1966; ტ. VII, თბ., 1967; ტ. VIII, თბ., 1970.
- ქართული ისტორიული საბუთების კორპუსი, I, ქართული ისტორიული საბუთები IX-XIII სს., შეადგინეს და გამოსაცემად მოამზადეს თ. ენუქიძემ, ვ. სილოგავამ, ნ. შოშიაშვილმა, თბ., 1984.

საქართველოს „ოქროს ხანა“

ლ ი ბ ე რ ა ტ შ რ ა :

- საქართველოს ისტორიის ნარკვევები, ტ. III, მ. ანჩაბაძის და ვ. გურჯას რედაქციით, თბ., 1979.
- ივ. ჯავახიშვილი, ქართველი ერის ისტორია, წ. II, თბ., 1965; თხზულებანი, ტ. II, თბ., 1983.

ივ. ჯავახიშვილი, ს. ჯანაშია, ნ. ბერძენიშვილი, საქართველოს ისტორია, 1943-50. ნ. ბერძენიშვილი და სხე..., საქართველოს ისტორია (დამხმარე სახელმძღვანელო), I, თბ., 1958.

შ. მესხია, სამინაო პოლიტიკური ვითარება და სამოხელეო წყობილება XII საუკუნის საქართველოში, თბ., 1979.

რ. მეტრეველი, მეფე თამარი, თბ., 1991.

საქართველო რუსთაველის ხანაში (კრებული), თბ., 1966.

XII საუკუნის საქართველოს ისტორიის საკითხები, შ. მესხიას რედაქც., თსუ შრომები, ტ. 125, თბ., 1968.

შოთა რუსთაველის ეპოქის მაგერიალური კულტურა, ივ. ჯავახიშვილის რედ., თბ., 1938.

წ ყ ა რ ო შ ბ ი :

ისტორიანი და აზმანი შარავანდედთანი, ქართლის ცხოვრება, II, თბ., 1959.

ბასილი ემოსმოდვარი, ცხოვრება მეფეთ-მეფისი თამარისი, ქართლის ცხოვრება, II, თბ., 1959.

ლამა-გიორგის დროინდელი მემკვიდრე, ქართლის ცხოვრება, I, თბ., 1955.

ს. ყაუხჩიშვილი, გეორგიკა (ბიზანტიელი მწერლების ცნობები საქართველოს შესახებ), ტ. VII, თბ., 1967; ტ. VIII, თბ., 1970.

ქართული ისტორიული საბუთების კორპუსი, I, ქართული ისტორიული საბუთები: IX-XIII სს., შეადგინეს და გამოს. მოამზადეს თ. ენუქიძემ, ვ. სილოგავამ, ნ. შოშიაშვილმა, თბ., 1984.

მეორე ნაწილი

ა ი რ შ ე ლ ი თ ა შ ი ს ა თ შ ი ს

მონღოლთა ბატონობის ხანა

ლ ი ტ ე რ ა ტ შ რ ა :

საქართველოს ისტორიის ნარკვევები, ტ. III, ზ. ანჩაბაძის და ვ. გუზუას რედ., თბ., 1979. ივ. ჯავახიშვილი, ქართველი ერის ისტორია, წ. III, თბ., 1966; თხზულებანი ტ. III, თბ., 1982.

ივ. ჯავახიშვილი, ს. ჯანაშია, ნ. ბერძენიშვილი, საქართველოს ისტორია, 1943-50. ნ. ბერძენიშვილი და სხე..., საქართველოს ისტორია (დამხმარე სახელმძღვანელო), I, თბ., 1958.

ნ. ბერძენიშვილი, საქართველოს ისტორია XIII-XIV სს., სის, წ. II, თბ., 1965.

ნ. ბერძენიშვილი, თათართა ბატონობის ხანა, სის, II, თბ., 1965.

ი. ცინცაძე, მონღოლები და მონღოლთა დაპყრობანი, თბ., 1966.

დ. გვრიტიშვილი, ნარკვევები საქართველოს ისტორიიდან, წ. I, თბ., 1962.

ი. სიხარულიძე, ქართველი ხალხის ბრძოლა დამოუკიდებლობისათვის XIII-XIV სს.-ში, თბ., 1967.

კ. ტაბატაძე, ქართველი ხალხის ბრძოლა უცხოელ დამპყრობთა წინააღმდეგ XIV-XV სს. მიჯნაზე, თბ., 1974.

დ. კაციტაძე, საქართველო XIV-XV სს. მიჯნაზე, თბ., 1975.

წ ყ ა რ ო შ ბ ი :

ლამა-გიორგის დროინდელი მემკვიდრე, ქართლის ცხოვრება, I, თბ., 1955.

ჯამთააღმწერელი, ასწლოვანი მაგიანე, რ. კიკნაძის გამ., თბ., 1987; ქართული ცხოვრება, II, თბ., 1959.

ძეგლი ერისთავთა (ქსნის ერისთავთა საგვარეულო მაგინე), შ. მესხიას გამოც., მსკი, ნაკე. 30, თბ., 1954.

გრიგოლ აკანელი, მოისართა გომის ისტორია, ნ. შოშიაშვილის გამოც., თბ., 1961.
სამხრეთ საქართველოს ისტორიის მასალები (XIII-XIV სს.), ქრ. შარაშიძის გამოც., თბ., 1982.

პლანო კარპინი, ისტორია მონღოლებისა, რომელთაც ჩვენ თათრებს ეუწოდებთ, გ. ქიქოძის თარგმ., მსკი, 1942 წ., II ნაკე.;

გუილიომ რუბრუკისი, მოგზაურობა აღმოსავლეთის ქვეყნებში, გ. ქიქოძის თარგმ., მსკი, 1942 წ., V ნაკე., 1943.

თოვმა მეწოფეცი, ისტორია თემურ-ლენგისა და მისი შთამომავლობისა, ძვ. სომხურიდან თარგმნა კ. უკუიამ, თბ., 1987.

ჯუვეინის ცნობები საქართველოს შესახებ, რ. კიკნაძის თარგმ., თბ. 1974.

Шихаб ад-Дин Мухаммад ан-Насави, Жизнеописание султана Джалал ад-Дина Манкбурны, перевод с арабского З. М. Бунятова, Баку, 1973.

მ ე ო რ ე თ ი ა შ ი ს ა ო შ ი ს

საქართველო XV საუკუნეში. სამეფო-სამთავროებად დაშლა

ლ ი ბ ე რ ა ტ უ რ ა :

საქართველოს ისტორიის ნარკვევები, გ III, 8. ანჩაბაძის და ვ. გუჩუას რედაქციით., თბ., 1979.

ივ. ჯავახიშვილი, ქართველი ერის ისტორია, გ. IV, თბ., 1967; თხზულებანი, გ. III, 1982.
ივ. ჯავახიშვილი, ს. ჯანაშია, ნ. ბერძენიშვილი, საქართველოს ისტორია, თბ., 1943-50.

ნ. ბერძენიშვილი და სხე... საქართველოს ისტორია (დამხმარე სახელმძღვანელო). I, თბ., 1958.

ნ. ბერძენიშვილი, ფეოდალური ურთიერთობიდან XV საუკუნეში, სის, წ. II, თბ., 1965.
დ. გვრიტიშვილი, ფეოდალური საქართველოს სოციალური ურთიერთობის ისტორიიდან (ქართლის სათავადოები), თბ., 1955.

დ. გვრიტიშვილი, ნარკვევები საქართველოს ისტორიიდან (XV-XVII სს.), II, თბ., 1965.
ი. ცინცაძე, მასალები პოლონეთისა და საქართველოს ურთიერთობის ისტორიისათვის, თბ., 1965.

ნ. ასათიანი, ფეოდალური საქართველოს პოლიტიკური დამლის ისტორიიდან (კახეთის სამეფოს წარმოქმნის საკითხისათვის), თსუ შრომები, გ. 78, თბ., 1963.

ნ. ასათიანი, სათავადო, ქსე, VIII, თბ., 1984.

ნ. ასათიანი, გზა გამოსხნა-აღდგომისაკენ (რუსეთ-საქართველოს პოლიტიკური ურთიერთობა უძველესი დროიდან გრაქტაგამდე), თბ., 1983.

ნ ყ ა რ ო ე ბ ი :

ქართლის ცხოვრება, ს. ყაუხჩიშვილის რედ., II, თბ., 1959.

ვახუშტი ბატრატიონი, აღწერა სამეფოსა საქართველოსა, ქართლის ცხოვრება, IV, თბ., 1973.

XV საუკუნის იტალიელ მოგზაურთა ცნობები საქართველოს შესახებ, იტალიურიდან თარგმნა ელ. მამისთავალიშვილმა, თბ., 1981.

სამხრეთ საქართველოს ისტორიის მასალები (XIII-XV სს.), ქრ. შარაშიძის გამოც., თბ., 1982.

ქრ. შარაშიძე, სამხრეთ საქართველოს ისტორიის მასალები (XV-XVI სს.), თბ., 1961.

ქრ. შარაშიძე, საქართველოს ისტორიის მასალები (XV-XVIII სს.), მსკი, ნაკე. 30., თბ., 1954.

„საქართველო XVI საუკუნეში“

ლ ი ბ ე რ ა ტ შ რ ა :

- საქართველოს ისტორიის ნარკვევები, ტ. IV, მ. ლეშაძის რედაქ., თბ., 1979.
 ივ. ჯავახიშვილი, ს. ჯანაშია, ნ. ბერძენიშვილი, საქართველოს ისტორია თბ. 1943-50.
 ნ. ბერძენიშვილი და სხვ... საქართველოს ისტორია (დამხმარე სახელმძღვანელო), I, თბ., 1958.
 ივ. ჯავახიშვილი, ქართველი ერის ისტორია, წ. IV, თბ., 1968; თხზულებანი, ტ. III, თბ., 1982.
 ნ. ბერძენიშვილი, საქართველო XVI საუკუნეში, სის, VI, თბ., 1973.
 ნ. ბერძენიშვილი, რუსეთ-საქართველოს ურთიერთობის ისტორიიდან XVI-XVII საუკუნეების მიჯნაზე, სის, IV, თბ., 1968.
 ს. კაკაბაძე, საქართველოს ისტორია (ახალი საუკუნეების ეპოქა), თბ., 1922.
 მ. სვანიძე, საქართველო-ოსმალეთის ურთიერთობის ისტორიიდან XVI-XVII სს., თბ., 1971.
 დ. გურიტიშვილი, ნარკვევები საქართველოს ისტორიიდან (XV-XVIII სს.), II, თბ., 1965.
 შ. მესხია, ლუარსაბ I და სიმონ I, თბ., 1991.
 ნ. ასათიანი, გზა გამოსხნა-აღღვომისაკენ (რუსეთ-საქართველოს პოლიტიკური ურთიერთობა უძველესი დროიდან გრაქტაგამდე), თბ., 1983.
 მ. რეხვიანიშვილი, იმერეთის სამეფო XVI საუკუნეში, თბ., 1976.

წ მ ა რ ო შ ი ბ ი :

- ქართლის ცხოვრება, II, ს. ყაუხჩიშვილის რედ., თბ., 1959.
 ვახუშტი ბატრატიონი, აღწერა სამეფოსა საქართველოსა, ქართლის ცხოვრება, IV, თბ., 1973.
 ფარსადან გორგჯიანიძის ისტორია, ს. კაკაბაძის გამოც., გფ., 1926.
 იბრაჰიმ ფეჩევის ცნობები საქართველოსა და კავკასიის შესახებ, ს. ჯიქიას გამოც., თბ., 1964.
 პასან რუმელუს ცნობები საქართველოს შესახებ, თარგმანი ე. ფუთურძის, რ. კიკნაძის გამოც., თბ., 1966.
 შაჰ-თამაზის საუბარი ოსმალეთის ელჩთან, კ. ტაბატაძის გამოც., თბ., 1976.
 თურქეთ-სპარსეთის ომი და ქრისტიანი ქართველები, იგალიურიდან თარგმნა ელ. მაგისტოვალაშვილმა, თბ., 1987.
 ქრ. შარაშიძე, საქართველოს ისტორიის მასალები (XV-XVIII სს.), მსკი, ნაკვ. 30, თბ., 1954.
 ქრ. შარაშიძე, სამხრეთ საქართველოს ისტორიის მასალები (XV-XVI სს.), თბ., 1961.

საქართველო XVII საუკუნეში

ლ ი ბ ე რ ა ტ შ რ ა :

- საქართველოს ისტორიის ნარკვევები, ტ. IV, მ. ლეშაძის რედაქ., თბ., 1979.
 ივ. ჯავახიშვილი, ს. ჯანაშია, ნ. ბერძენიშვილი, საქართველოს ისტორია, თბ., 1943-50.
 ნ. ბერძენიშვილი და სხვ., საქართველოს ისტორია (დამხმარე სახელმძღვანელო), I, თბ., 1958.
 ნ. ბერძენიშვილი, სის, წ. VI, თბ., 1973.

- დ. გერიტიშვილი, ნარკვევები საქართველოს ისტორიიდან (XV-XVII სს.), II, თბ., 1965.
 ს. კაკაბაძე, საქართველოს ისტორია (ახალი საუკუნეების ეპოქა), თბ., 1922.
 გ. ჯამბურია, გიორგი სააკაძე, თბ., 1964.
 შ. მესხია, ქალაქები და საქალაქო წყობილება ფეოდალურ საქართველოში (XVII-XVIII სს.), საისტორიო ძიებანი, ტ. II, თბ., 1983.
 ... გივამე, თეიმურაზ პირველის საგარეო პოლიტიკა, თბ., 1990.
 ... ასათიანი, გზა გამოსხნა-აღდგომისაკენ (რუსეთ-საქართველოს პოლიტიკური ურთიერთობა უძველესი დროიდან გრაქტაკამდე), თბ., 1983.
 გ. თორთოლიანი, საქართველო XVII საუკუნის 30-50-იან წლებში, თბ., 1987.
 ი. ანთელავა, ლეიან II დადიანი, თბ., 1990.
 ნ. ნაკაშიძე, წიწამურიდან ბახტრიონამდე, თბ., 1977.
 Н. Накашидзе, Грузино-русские политические отношения в I половине XVII века. Тб., 1968.

მ წ ა რ (ო) ე ბ ი :

- ქართლის ცხოვრება, II, თბ., 1959.
 ვახუშტი ბაგრატიონი, აღწერა სამეფოსა საქართველოსა, ქართლის ცხოვრება, IV, თბ., 1973.
 ფარსადან გორგიჯანიძის ისტორია, ს. კაკაბაძის გამოც., ტფ., 1926.
 სეხნია ჩხეიძე, ცხოვრება მეფეთა, საქართველოს ცხოვრება, 8. ჭიჭინაძის გამოც., ტფ., 1913.
 იოსებ ტფილელი, დიდმოურავიანი, გ. ლეონიძის რედაქ., თბ., 1939.
 არჩილი, გაბაასხე თეიმურაზისა და რუსთაველისა, არჩილიანი, ტ. II, აღ. ბარამიძის და ნ. ბერძენიშვილის რედაქ., თბ., 1937.
 ფეშანგი, მანაყაზიანი, გ. ლეონიძისა და ს. იორღანიშვილის რედ., თბ., 1935.
 დონ ქრისტოფორო დე კასტელი, ცნობები და აღბოში საქართველოს შესახებ, ბ. გიორგაძის გამოც., თბ., 1976.
 არქანჯელო ლამბერტი, სამეგრელოს აღწერა, აღ. ჰყონიას თარგმ., თბ., 1938.
 ჟან შარდენის მოგზაურობა სპარსეთსა და აღმოსავლეთის სხვა ქვეყნებში (ცნობები საქართველოს შესახებ), თარგმნა მზია მგალობლიშვილმა, თბ., 1975.
 ისკანდერ მუნშის ცნობები საქართველოს შესახებ, ელ. ფუთურიძის თარგ., თბ., 1969.
 ისკანდერ მუნში, აბასის ქვეყნის დამამშვენებელი ისტორიის გაგრძელება, ნ. გელამვილის თარგ., თბ., 1981.
 ბ. ასათიანი, მასალები XVII საუკუნის საქართველოს ისტორიისათვის, თბ., 1973.
 Г. Жордания, З. Гамезардашвили, Римско-католическая миссия и Грузия, ч. I, Тб., 1994.

მ მ ხ უ თ ე თ ა ე ი ს ა თ ე ი ს

საქართველო XVIII საუკუნეში

ე ი ბ ე რ ა ბ უ რ ა :

- საქართველოს ისტორიის ნარკვევები, ტ. IV, შ. ღუმბაძის რედ., თბ., 1979.
 ივ. ჯავახიშვილი, ს. ჯანაშია, ნ. ბერძენიშვილი, საქართველოს ისტორია, 1943-50.
 ნ. ბერძენიშვილი და სხვ..., საქართველოს ისტორია (დამხმარე სახელმძღვანელო), ო., თბ., 1958.
 ივ. ჯავახიშვილი, დამოკიდებულება რუსეთსა და საქართველოს შორის XVIII საუკუნეში, ქართველი ერის ისტორია, წ. V, თბ., 1953.

- ნ. ბერძენიშვილი, XVIII ს. საქართველოს ისტორიისათვის, სის, II, თბ., 1965.
- ნ. ბერძენიშვილი, საქართველო XI-XVIII საუკუნეებში, სის, წ. VI, თბ., 1973.
- მ. ქიქოძე, ეახტანგ VI-ის სახელმწიფოებრივი მოღვაწეობა (პოლიტიკურ-ეკონომიკური და სოციალურ-კულტურული საქმიანობა), თბ., 1988.
- გ. პაიჭაძე, ეახტანგ მეექვსე, თბ., 1981.
- გ. ქიქოძე, ერეკლე მეორე, თბ., 1958.
- ე. მაჭარაძე, ასპინძის ბრძოლა, თბ., 1957.
- ი. ცინცაძე, 1783 წლის მფარველობითი გრაქტატი, თბ., 1960.
- ლ. ალექსიძე, საქართველო-რუსეთის საერთაშორისო-სამართლებრივი ურთიერთობა XV-XVIII საუკუნეებში, თბ., 1983.
- შ. მესხია, ქალაქები და საქალაქო წყობილება ფეოდალურ საქართველოში (XVII-XVIII სს.), საისტორიო ძიებანი, ტ. II, თბ., 1983.
- მ. სამსონაძე, საქართველოს გაერთიანების პრობლემა და საგარეო ორიენტაცია XVIII საუკუნეში, თბ., 1988.
- მ. რეხვიამშვილი, იმერეთი XVIII საუკუნეში, თბ., 1982.
- A. Pogaва, Зачатки капитализма в Грузии и политика Ираклия II, Тб., 1974.

წ ყ ა რ ო ე ბ ი :

- ვახუშტი ბაგრატიონი, აღწერა სამეფოსა საქართველოსა, ქართლის ცხოვრება, IV, თბ., 1973.
- სეხნია ჩხეიძე, ცხოვრება მეფეთა, საქართველოს ცხოვრება, შ. ჭიჭინაძის გამოცემა, თბ., 1913.
- პაპუნა ორბელიანი, ამბავნი ქართლისანი, ელ. საგარეო მდილის გამოც., თბ., 1981.
- ომან ხერხეულიძე, მეფობა ირაკლი მეორისა, ლ. მიქიაშვილის გამოც., თბ., 1989.
- ნიკო დადიანი, ქართველთ ცხოვრება, შ. ბურჯანაძის გამოც., თბ., 1962.
- იესე ბარათაშვილის ცხოვრება-ანდერძი, ა. იოსელიანის გამოც., მსკი, ნაკვ. 28, 1950.
- დავით გურამიშვილი, დავითიანი, თბ., 1955.
- იესე გლახაძე, ბაქარიანი, თბ., 1963.
- თეიმურაზ ბაგრატიონი, დავით ბაგრატიონის ისტორია, თ. ენუქიძის გამოც., თბ., 1972.
- თეიმურაზ ბაგრატიონი, ახალი ისტორია, ლ. მიქიაშვილის გამოც., თბ., 1983.
- ბაგრატ ბატონიშვილი, ახალი მოთხრობა, თ. ლომოურის გამოც., თბ., 1941.
- გიულდენშტედტის მოგზაურობა საქართველოში, გ. გელაშვილის გამოც., ტ. I, თბ., 1962. ტ. II, თბ., 1964.
- ლე გრაი ლე ფუა საქართველოს შესახებ, ჯ. ოდიშელის თარგ., თბ., 1985.
- ე. მაჭარაძე, მასალები XVIII ს. მეორე ნახევრის რუსეთ-საქართველოს ურთიერთობის ისტორიისათვის, ნაწ. II, თბ., 1968; ნაწ. III, ნაკ. I., თბ., 1988.
- გეორგევსკის გრაქტატი, ე. მაჭარაძის გამოც., თბ., 1983.

მ ე ე ქ მ ს ე თ ა ე ი ს ა თ ე ი ს

ქართლ-კახეთის სამეფოს გაუქმება და რუსეთთან შეერთება

ლ ი ბ ე რ ა ტ შ რ ა :

- საქართველოს ისტორიის ნარკვევები, ტ. IV, შ. ლუმაბაძის რედ., თბ., 1979.
- ივ. ჯავახიშვილი, ს. ჯანაშია, ნ. ბერძენიშვილი, საქართველოს ისტორია, თბ., 1943-50.
- ნ. ბერძენიშვილი და სხვ..., საქართველოს ისტორია (დამხმარე სახელმძღვანელო), I, თბ., 1958.

- ივ. ჯავახიშვილი, დამოკიდებულება რუსეთსა და საქართველოს შორის XVIII საუკუნეში, ქართველი ერის ისტორია, წ. V, თბ., 1953.
- ნ. ბერძენიშვილი, საქართველო XVIII საუკუნეში, სის, II, თბ., 1965.
- ი. ცინცაძე, ალა-შაჰმად-ხანის თავდასხმა საქართველოზე (1795 წელი), თბ., 1969.
- ს. კაკაბაძე, კრწანისის ომი, თბ., 1991.
- პლ. იოსელიანი, ცხოვრება გიორგი მეცამეტისა, თბ., 1978.
- მ. გონიკაშვილი, იმერეთი XVIII-XIX საუკუნეთა მიჯნაზე, თბ., 1979.
- ს. ავალიანი, ანტონ პირველი (ბაგრატიონი), თბ., 1987.
- კ. კეკელიძე, ქართული ლიტერატურის ისტორია, ტ. I, თბ., 1960; ტ. II, თბ., 1958.

წ ყ ა რ ო ე ბ ი :

- თეიმურაზ ბაგრატიონი, ახალი ისტორია, ლ. მიქიაშვილის გამოც., თბ., 1983.
- თეიმურაზ ბაგრატიონი, მეფე ერეკლეს მოკლე ისტორია, მოსე ჯანაშვილის (ესომ) გამოც., გამ. „ივერია“, 1891 წ. №№51-56.
- თეიმურაზ ბაგრატიონი, დავით ბაგრატიონის ისტორია, თ. ენუქიძის გამოც., თბ., 1972.
- ბაგრატ ბატონიშვილი, ახალი მოთხრობა, თ. ლომოურის გამოც., თბ., 1941.
- დავით ბატონიშვილი, ახალი ისტორია, თ. ლომოურის გამოც., თბ., 1951.
- იოანე ბაგრატიონი, სჯულდება (ქართლ-კახეთის სამეფოს სახელმწიფოებრივი რეფორმების პროექტი), ი. სურგულაძის გამოც., თბ., 1957.
- იოანე ქართველიშვილის მემუარები, ა. იოსელიანის გამოც., თბ., 1952.
- Жизнь Артемия Араратского. изд. К. Н. Григорьяна при участии Р. Р. Орбели, М., 1981.
- П. Б. Бутков, Материалы для новой истории Кавказа с 1722 по 1803 год, часть I-III, СПб., 1869.
- АКАК, т. I, Тифлис, 1866.

შინაარსი

პირველი ნაწილი

I თავი

პირველყოფილი-თეიმური წყობილება საქართველოში

ძველი ქვის ხანა	3
წარმოებითი მეურნეობის დასაწყისი. შუა და ახალი ქვის ხანა	9
ლითონის გამოყენების დაწყება. ენეოლითი და ადრე ბრინჯაოს ხანა	13
შუა ბრინჯაოს ხანა. ბრწყინვალე ყორღანული კულტურა	18
გვიან ბრინჯაოს ხანა საქართველოში. რკინის შემოსელა	23
ქართველი ხალხის წარმოშობის საკითხი	26

II თავი

საქართველო ძველადმოსაველურ და ანტიკურ ხანაში

ქართველ გომთა ადრეკლასობრივი გაერთიანებანი და უძველესი სახელმწიფოები საქართველოს ტერიტორიაზე	30
საქართველო აქემენიდურ ხანაში (ძვ. წ. VI-IV სს.). დიდი ბერძნული კოლონიზაცია და კოლხეთის (ეგრისის) სამეფო	36
ქართლის (იბერიის) სამეფო, ძვ. წ. IV-II საუკუნეებში	43
რომის გავლენის დამყარება საქართველოში	49
საქართველო ახ. წ. I საუკუნეში	53
საქართველო II-III საუკუნეებში	58
კულტურა ანტიკური ხანის საქართველოში	66

III თავი

ადრეფეოდალური ხანა

ფეოდალიზმის გენეზისი საქართველოში	73
ქრისტიანობის სახელმწიფო რელიგიად გამოცხადება	76

ქართლის წინააღმდეგ ირანის აგრესიის გაძლიერება	79
დასაუღესო საქართველო IV-V საუკუნეებში	81
ვახტანგ გორგასლის მეფობა	84
მეფობის გაუქმება ქართლში. ქართლი VI საუკუნეში	92
დიდი ომიანობა ეგრისში	94
ქართლის განთავისუფლება ირანელთა ბატონობისაგან და ერისმთავრის ხელისუფლების დაწესება.	99
IV-VII საუკუნეების ქართული კულტურა	106
არაბთა ბატონობა საქართველოში	115

IV ო ა ნ ი

განვითარებული ფეოდალიზმის დასაწყისი საქართველოში

ეკონომიკური და სოციალური განვითარება VIII-IX საუკუნეებში	122
ქართული ფეოდალური სამეფო-სამთავროების წარმოქმნა	127
სამეფო-სამთავროების ბრძოლა საქართველოში პირველობისათვის	135
ქართული კულტურა VIII-X საუკუნეებში	140

V ო ა ნ ი

ერთიანი ქართული ფეოდალური მონარქიის შექმნა და განმტკიცება

საქართველოს გაერთიანების სოციალურ-ეკონომიკური და პოლიტიკური საფუძვლები	146
ბაგრატ III - ერთიანი საქართველოს პირველი მეფე. გიორგი I	148
ბაგრატ IV, გიორგი II. საქართველოს საშინაო და საგარეო ვითარება XI საუკუნეში	153
მეფე დავით IV აღმაშენებელი	158
საქართველო დავით აღმაშენებლის შემკვიდრების დროს. დემეტრე I, გიორგი III	174

VI ო ა ნ ი

საქართველოს „ოქროს ხანა“

თამარის მეფობა	178
გიორგი IV (ლამას) მეფობა	189
საქართველოს სოციალურ-ეკონომიკური მდგომარეობა XI-XII საუკუნეებში	191
სახელმწიფო წყობილება XI-XII საუკუნეების საქართველოში	197
ქართული კულტურა XI-XII საუკუნეებში	200

მ ე ო რ ე ნ ა წ ი ლ ი

ფეოდალური საქართველოს დაქვეითება-დაცემის პერიოდი (XIII-XVIII სს.)

I ო ა ნ ი

მონღოლთა ბატონობის ხანა

მონღოლთა პირველი გამოჩენა და ჯალალ ედ-დინის შემოსევები	213
საქართველის დაპყრობა მონღოლთა მიერ	217
მონღოლთა ბატონობის პირველი პერიოდი საქართველოში	218
საქართველოს აღწერა მონღოლთა მიერ და მონღოლური საგადასახადო სისტემა. დაეით ულუს აჯანყება	221
დემეტრე II თავდადებული. ბრძოლები მონღოლთა წინააღმდეგ XIII საუკუნის ბოლოს და XIV საუკუნის დასაწყისში	224
საქართველოს გათავისუფლება მონღოლთა ბატონობისაგან. გიორგი V ბრწყინვალე	226
თემურ-ლენგის შემოსევები საქართველოში და მისი შედეგები	232

II ო ა ნ ი

საქართველო XV საუკუნეში. სამეფო-სამთავროებად დაშლა

საქართველოს სოციალურ-ეკონომიკური მდგომარეობა XV საუკუნეში და სათავადოთა სისტემის აღმოცენება	235
საქართველო XV საუკუნის I ნახევარში. საგარეო-პოლიტიკური პირობების გაუარესება	239
საქართველოს დაშლა სამეფო-სამთავროებად	241
კახეთის ცალკე სამეფოს ჩამოყალიბება	243
კახეთის სახელმწიფოებრივი მოწყობა	244
თეთრბატკნიან (აღ-ყოინლუს) თურქმანთა ლაშქრობანი საქართველოში	245
ქართული სამეფო-სამთავროების საგარეო-პოლიტიკური ურთიერთობანი XV საუკუნის ბოლოს	247

III ო ა ნ ი

საქართველო XVI საუკუნეში

საქართველოს მეზობლები XVI საუკუნეში	252
ქართლის სამეფო XVI საუკუნის პირველ მეოთხედში. დაეით X	253
ქართლის მეფე ლუარსაბ I	256
იმერეთის სამეფო და სამცხის სამთავრო XVI საუკუნის პირველ ნახევარში	260

კახეთის სამეფო XVI საუკუნეში	265
ქართლისა და კახეთის სამეფოები ირან-ოსმალეთის მეორე ომის წინ	267
ირან-ოსმალეთის მეორე ომი და საქართველო	269
კახეთის შესვლა რუსეთის მფარველობაში	274
ქართლის ბრძოლა ოსმალ დამპყრობლების წინააღმდეგ XVI საუკუნის 90-იან წლებში	276
სამცხე-საათაბაგოს საბოლოო დაპყრობა თურქ-ოსმალთა მიერ	278

IV თ ა ვ ი

საქართველო XVII საუკუნეში

შაჰ აბასის შემოტევა კახეთზე XVII საუკუნის დასაწყისში	280
კახეთის აოხრება ყიზილბაშთა მიერ	281
გიორგი სააკაძე	285
მარცხოვრისა და მარაბდის ბრძოლები	289
ბაშაღეთის ბრძოლა და გიორგი სააკაძის დაღუპვა	291
თეიმურაზ I - ქართლ-კახეთის მეფე	293
როსტომ-ხანის მმართველობა	295
სახალხო აჯანყება კახეთში 1660 წელს	299
ქართლისა და კახეთის სამეფოები XVII საუკუნის ბოლოს	303
დასავლეთ საქართველო XVII საუკუნეში	306
აფხაზეთი XVII ს-ში	310
ქართული სამეფო-სამთავროების სოციალურ-ეკონომიკური მდგომარეობა XVI-XVII საუკუნეებში	311
ქართული კულტურა XVI-XVII საუკუნეებში	317

V თ ა ვ ი

საქართველო XVIII საუკუნეში

ქართლი ვახტანგის ჯანიშინობის დროს	321
სულხან-საბას ელჩობა საფრანგეთში	324
ურთიერთობა რუსეთთან	325
„ოსმალთა“ და „ყიზილბაშთა“ XVIII საუკუნის აღმოსავლეთ საქართველოში	329
თეიმურაზ-ერეკლეს ერთობლივი მეფობა ქართლ-კახეთში	334
დასავლეთ საქართველო XVIII საუკუნის პირველ ნახევარში	340
ქართლ-კახეთის ერთ სამეფოდ გაერთიანება. ურთიერთობა რუსეთთან	342
იმერეთის მეფე სოლომონ I	344

რუსეთ-თურქეთის ომი და საქართველო	346
სამხედრო, სამეურნეო და ეკონომიკური ღონისძიებანი.	
მართვა-გამგეობის მოწესრიგება	350
იმერეთი რუსეთ-თურქეთის ომის შემდეგ	352
გეორგიევსკის გრაქტატი	353
გრაქტატის შედეგები	358
იმერეთის შემოერთების საკითხი	359

VI ოპიო

ქართლ-კახეთის სამეფოს გაუქმება და რუსეთთან შეერთება

კრწანისის ბრძოლა	361
ერეკლეს მეფობის ბოლო წლები	364
გიორგი XII. ქართლ-კახეთის ანექსია რუსეთის მიერ	365
ქართული კულტურა XVIII საუკუნის II ნახევარში	367
საქართველოს მეფეთა (ბაგრატიონთა) გენეალოგიური ცხრილები	373
დამატებითი ლიტერატურა და წყროები თავების მიხედვით	377