პროლეტარებო ყველა ქვეყნისა, შეერთდით!

კომუნისტი

საქართველოს კომუნისტური პარტიის ცენტრალური კომიტეტის, საქართველოს სსრ უმაღლესი საბჭოსა და საქართველოს სსრ მინისტრთა საბჭოს ორგანო

КОМУНИСТИ — ОРГАН ЦК КП ГРУЗИИ, ВЕРХОВНОГО СОВЕТА ГРУЗИНСКОЙ ССР И СОВЕТА МИНИСТРОВ ГРУЗИНСКОЙ ССР

გამოცემის 45-ე წელი. № 71 (13192) | პარასკევი 26 მარტი. 1965 წ. | ფასი 2 კაპ.

საბჭოთა დემოკრატიის დიდი ზეიმი ხალხმა თავის რჩეულებს მიანდო საქვეყნო საქმე

ცნობა

საქართველოს საბჭოთა სოციალისტური რესპუბლიკის მშრომელთა დეპუტატების საოლქო, რაიონული, საქალაქო, სასოფლო და სადაბო საბჭოების არჩევნების შედეგების შესახებ

(მონაცემები არჩევნების შედეგების შესახებ ქვეყნდება ავტონომიური რესპუბლიკების მიხედვით. რომლებიც საქართველოს სსრ უმაღლესი საბჭოს პრეზიდიუმებს მიიღო ავტონომიური რესპუბლიკების უმაღლესი საბჭოების პრეზიდიუმებისაგან, მშრომელთა დეპუტატების საოლქო, რაიონული და საქალაქო საბჭოების აღმასრულებელი კომიტეტებისაგან)

1965 წლის 21 მარტს საქართველოს სს რესპუბლიკაში გაიმართა მშრომელთა დეპუტატების საოლქო, რაიონული, საქალაქო საბჭოების, ქალაქის რაიონული, სასოფლო და სადაბო საბჭოების არჩევნები.

საარჩევნო კამპანია მიმდინარეობდა დიდი პოლიტიკური და შრომითი აღმავლობის ვითარებაში, შვიდწლედის უკანასკნელი წლის დავალებათა ვადამდე შესრულებისათვის ბრძოლის ვითარებაში.

არჩევნებმა, რომლებიც მიმდინარეობდა ამომრჩეველთა დიდი აქტივობისა და დარაზმულობის ვითარებაში, მკაფიოდ ცხადყო, თუ რა მჭიდროდ არიან შეკავშირებული მშრომელები კომუნისტური პარტიისა და საბჭოთა მთავრობის გარშემო. ყველა საარჩევნო ოლქში, სადაც არჩევნები მიმდინარეობდა, დეპუტატებად არჩეულია კომუნისტებისა და უპარტიოების სახალხო ბლოკის კანდიდატები.

მშრომელთა დეპუტატების ადგილობრივი საბჭოების არჩევნების მოსაწყობად შეიქმნა 51.453 საარჩევნო კომისია, რომელთა შემადგენლობაში მუშაობდა 193.800 კაცი.

არჩევნების დღეს საარჩევნო ბიულეტენების გაცემა და მიღება წარმოებდა 2.918 საარჩევნო უბანში. ხმის მიცემა დაიწყო დილის 6 საათზე და დამთავრდა ღამის 12 საათზე ადგილობრივი დროით.

არჩეულია მშრომელთა დეპუტატების 1 საოლქო, 62 რაიონული საბჭოს, 44 საქალაქო საბჭოს, ქალაქ თბილისის 7 რაიონული საბჭოს, 897 სასოფლო საბჭოსა და 46 სადაბო საბჭოს დეპუტატები.

მშრომელთა დეპუტატების საოლქო, რაიონული, საქალაქო საბჭოების, ქალაქის რაიონული, სასოფლო და სადაბო საბჭოების არჩევნების დროს ხმის მიცემაში მონაწილეობა მიიღეს:

	საბჭოს არჩევნებში მონაწილეთა საერთო რიცხვი		
			იმ ამომრჩეველთა რიცხვი, რომლებმაც მონაწილეობა მიიღეს ხმის მიცემაში
		აბსოლუტური ციფრებით	პროცენტობით
საოლქო საბჭოში	57.891	57.884	99,99
რაიონულ საბჭოებში	1.725.797	1.725.785	99,99
საქალაქო საბჭოებში	1.235.565	1.235.490	99,99
ქალაქის რაიონულ საბჭოებში	531.824	531.805	99,99
სასოფლო საბჭოებში	1.861.919	1.861.878	99,99
სადაბო საბჭოებში	144.822	144.822	100

ამრიგად, თითქმის ყველა ამომრჩეველმა მიიღო მონაწილეობა არჩევნებში.

იმ ამომრჩეველთა რიცხვი, რომლებმაც ხმა მისცეს დეპუტატობის კანდიდატებს, შეადგენს:

	კანდიდატებისათვის მიცემული ხმების რაოდენობა	ხმის მიცემაში მონაწილე ამომრჩეველთა რიცხვის პროცენტი
საოლქო საბჭოში	57.810	99,87
რაიონულ საბჭოებში	1.724.976	99,95
საქალაქო საბჭოებში	1.234,687	99,94
ქალაქის რაიონულ საბჭოებში	531.480	99,94
სასოფლო საბჭოებში	1.861.807	99,96
სადაბო საბჭოებში	144.141	99,87

იმ ბიულეტენების რიცხვი, რომლებშიც წაშლილია კანდიდატთა გვარები, ესე იგი იმ ხმების რაოდენობა, რომლებმაც წინააღმდეგ მისცეს დეპუტატობის კანდიდატებს შეადგენს: საოლქო საბჭოს არჩევნებში — 70 ანუ 0,13 პროცენტს, რაიონულ საბჭოებში — 806 ანუ 0,05 პროცენტს, საქალაქო საბჭოებში — 779 ანუ 0,06 პროცენტს, ქალაქის რაიონულ საბჭოებში 315 ანუ 0,06 პროცენტს, სასოფლო საბჭოებში — 569 ანუ 0,04 პროცენტს და სადაბო საბჭოებში — 180 ანუ 0,13 პროცენტს.

არჩევნების დებულების მე-100 მუხლის საფუძველზე ის ბიულეტენები, რომლებიც გაუქმებულად ჩაითვალა, აღმოჩნდა 44.

ამრიგად, ხმის მიცემის შედეგები გვიჩვენებს, რომ ამომრჩევლებმა ერთსულოვნად მისცეს ხმა კომუნისტებისა და უპარტიოების ბლოკის კანდიდატებს.

ყველა ადგილობრივ საბჭოში სულ დეპუტატად არჩეულია 47.476 კაცი. დეპუტატთა შორის 20.796 ქალი ანუ 43,8 პროცენტი, 22.547 სკკპ წევრი და სკკპ წევრობის კანდიდატი ანუ 47,5 პროცენტი, 24.929 უპარტიო ანუ 52,5 პროცენტი, წარმოების მუშა და კოლმეურნე 28.855 ანუ 60,8 პროცენტი, წინა მოწვევის ადგილობრივი საბჭოების დეპუტატები არა ყოფილა 27.341 ანუ 57,6 პროცენტი.

არჩევნები არ გამართულა სასოფლო საბჭოების არჩევნების ორ საარჩევნო ოლქში. ამ ოლქებში „საქართველოს სსრ მშრომელთა დეპუტატების საოლქო, რაიონული, საქალაქო, სასოფლო და სადაბო საბჭოების არჩევნების დებულების" თანახმად არჩევნები დამატებით გაიმართება.

საინფორმაციო ცნობა

საბჭოთა კავშირის კომუნისტური პარტიის ცენტრალური კომიტეტის პლენუმის შესახებ

1965 წლის 25 მარტს საბჭოთა კავშირის კომუნისტური პარტიის ცენტრალური კომიტეტის პლენუმი მუშაობას განაგრძობდა.

გრძელდებოდა განხილვა ამხ. ლ. ი. ბრეჟნევის მოხსენებისა — „სსრ კავშირის სოფლის მეურნეობის შემდგომი განვითარების გადაუდებელი ღონისძიებანი".

კამათში გამოვიდნენ ამხანაგები: ვ. პ. მჟავანაძე (საქართველოს კომპარტიის ცენტრალური კომიტეტის პირველი მდივანი), ზ. ნ. ნურიევი (სკკპ ბაშკირეთის საოლქო კომიტეტის პირველი მდივანი), დ. ა. კუნაევი (ყაზახეთის კომპარტიის ცენტრალური კომიტეტის პირველი მდივანი), ვ. ვ. გრიშინი (საკავშირო პროფსაბჭოს თავმჯდომარე), მ. ს. სოლომენცევი (სკკპ როსტოვის საოლქო კომიტეტის პირველი მდივანი), ვ. ი. ახუნდოვი (აზერბაიჯანის კომპარტიის ცენტრალური კომიტეტის პირველი მდივანი), ვ. თ. გარბუზოვი (სსრ კავშირის ფინანსთა მინისტრი), ა. ი. პელშე (ლატვიის კომპარტიის ცენტრალური კომიტეტის პირველი მდივანი), ი. ს. გუსტოვი (სკკპ ფსკოვის საოლქო კომიტეტის პირველი მდივანი), ა. ა. ეჟევსკი (სრულიად საკავშირო გაერთიანება „საკსოფლტექნიკის" თავმჯდომარე), ტ. უსუბალიევი (ყირგიზეთის კომპარტიის ცენტრალური კომიტეტის პირველი მდივანი), ს. პ. პავლოვი (სრულიად საკავშირო ალკკ ცენტრალური კომიტეტის პირველი მდივანი), პ. პ. ლობანოვი (საბჭოთა კავშირის ვ. ი. ლენინის სახელობის სოფლის მეურნეობის მეცნიერებათა აკადემიის პრეზიდენტი), ლ. ი. ფლორენტიევი (სკკპ კოსტრომის საოლქო კომიტეტის პირველი მდივანი), დ. რასულოვი (ტაჯიკეთის კომპარტიის ცენტრალური კომიტეტის პირველი მდივანი), ნ. თ. იბნატოვი (სკკპ ორიოლის საოლქო კომიტეტის პირველი მდივანი).

სკკპ ცენტრალურ კომიტეტში და სსრ კავშირის მინისტრთა საბჭოში

სკკპ ცენტრალურმა კომიტეტმა და სსრ კავშირის მინისტრთა საბჭომ განიხილეს სამამულო ომის ინვალიდებისა და დიდ სამამულო ომში დაღუპულ სამხედრო მოსამსახურეთა ოჯახების წევრებისათვის შეღავათების გაფართოების საკითხი და მიიღეს შესაბამისი გადაწყვეტილება, ხოლო სსრ კავშირის უმაღლესი საბჭოს პრეზიდიუმმა გამოსცა ბრძანებულება, რომლის თანახმად 1965 წლის 1 მაისიდან პენსია, რომელიც ეძლევათ სამამულო ომის III ჯგუფის მომუშავე ინვალიდებს, ყველა შემთხვევაში არ შეიძლება იყოს ინვალიდობის პენსიის დადგენილ მინიმალურ ოდენობაზე ნაკლები.

სკკპ ცენტრალურმა კომიტეტმა და სსრ კავშირის მინისტრთა საბჭომ მოკავშირე რესპუბლიკების მინისტრთა საბჭოებს, სსრ კავშირის სამინისტროებსა და უწყებებს დაავალეს დაწესონ ჯავშანი სამამულო ომის ინვალიდთა სამუშაოზე მისაღებად მუშათა და მოსამსახურეთა საერთო რიცხვის 2 პროცენტამდე ფარგლებში. საწარმოთა, დაწესებულებათა და ორგანიზაციათა ხელმძღვანელები მოვალენი არიან შეუქმნან ინვალიდებს მუშაობისათვის საჭირო პირობებით, — რისთვისაც მოაწყონ, სადაც ეს შესაძლებელია წარმოების პირობებით, სპეციალური საამქროები და განყოფილებები და განავითარონ რაციონალური შრომა. ნებადართულია სამამულო ომის ინვალიდები სამუშაოზე მიიღონ არასრული სამუშაო დღით, ამასთან აუნაზღაურონ ფაქტიური გამომუშავება ან ფაქტიურად ნამუშევარი დრო.

მოკავშირე რესპუბლიკების მინისტრთა საბჭოები, სახალხო მეურნეობის საბჭოები, სამინისტროები და უწყებები, მშრომელთა დეპუტატების ადგილობრივი საბჭოების აღმასრულებელი კომიტეტები ვალდებული არიან დახმარება გაუწიონ სამამულო ომის ინვალიდებს და სამამულო ომში დაღუპულ სამხედრო მოსამსახურეთა ოჯახებს ბინით მათ უპირატეს უზრუნველყოფაში და ინდივიდუალური საცხოვრებელი სახლების მშენებლობაში. სამამულო ომის ინვალიდებს უნდა ეძლეოდეთ ინდივიდუალური სბინაო მშენებლობისათვის 1.000 მანეთამდე უპროცენტო სესხი, რომელსაც ისინი დაფარავენ 10 წლის მანძილზე, დაწუებული სესხის გაცემის მესამე წლიდან.

დადგენილია, რომ ექიმების რეცეპტებით სამამულო ომის ინვალიდთათვის გაცემულ წამლებში ისინი უნდა იხდიდნენ ღირებულების 20 პროცენტს (გარდა იმ შემთხვევებისა, როცა მოქმედი კანონმდებლობით გათვალისწინებულია მედიკამენტების უფასო გაცემა ამბულატორიული მკურნალობის დროს).

სამამულო ომის I და II ჯგუფების ინვალიდებს, აგრეთვე სამამულო ომის III ჯგუფის ინვალიდებს, რომლებსაც არა აქვთ კიდურები, ეძლევათ ყველა სახეობის საქალაქო სამგზავრო ტრანსპორტით (გარდა ტაქსისა) უფასო მგზავრობის უფლება.

სკკპ ცენტრალურმა კომიტეტმა და სსრ კავშირის მინისტრთა საბჭომ მხედველობაში მიიღეს საკავშირო პროფსაბჭოს ცნობა, რომ პროფკავშირული ორგანიზაციები პირველ რიგში გაგზავნიან სამამულო ომის მომუშავე ინვალიდებს სანატორიუმებში, სანატორიუმ-პროფილაქტორიუმებში, დასასვენებელ სახლებში და ამბულატორიულ-საკურორტო მკურნალობისათვის, აგრეთვე პირველ რიგში გაგზავნიან სამამულო ომის ინვალიდების ბავშვებს პიონერთა ბანაკებში.

ეს ღონისძიებები ხელს შეუწყობს სამამულო ომის ინვალიდთა და დიდ სამამულო ომში დაღუპულ სამხედრო მოსამსახურეთა ოჯახების წევრთა მატერიალური უზრუნველყოფის ამაღლებას, სამედიცინო მომსახურებისა და სამუშაოზე მოწყობის გაუმჯობესებას.

გულითადი მილოცვები

სსრ კავშირის მინისტრთა საბჭოს თავმჯდომარემ ა. ნ. კოსიგინმა რუმინეთის სახალხო რესპუბლიკაა მინისტრთა საბჭოს თავმჯდომარეს ამხანაგ იონ გეორგე მაურერს დეპეშა გაუგზავნა, რომელშიც გულწრფელად ულოცავს რუმინეთის სახალხო რესპუბლიკის მინისტრთა საბჭოს თავმჯდომარედ დანიშვნას.

დეპეშაში გამოთქმულია რწმენა, რომ ჩვენს ქვეყნებს შორის მეგობრული ურთიერთობა მომავალშიც განვითარდება საბჭოთა და რუმინელი ხალხის ინტერესებისათვის, მთელ მსოფლიოში სოციალიზმისა და მშვიდობის კეთილდღეობისათვის. (საკდესი).

დაე განმტკიცდეს ძმური მეგობრობა!

სსრ კავშირის უმაღლესი საბჭოს პრეზიდიუმის თავმჯდომარემ ა. ი. მიქოიანმა რუმინეთის სახალხო რესპუბლიკის სახელმწიფო საბჭოს თავმჯდომარეს ამხანაგ კიევუ სტოიკას დეპეშა გაუგზავნა, რომელშიც გულითადად ულოცავს რუმინეთის სახალხო რესპუბლიკის სახელმწიფო საბჭოს თავმჯდომარედ არჩევას, ჯანმრთელობასა და დიდ წარმატებას უსურვებს ახალ დიდ პოსტზე საქმიანობაში სოციალიზმის მშენებარე რუმინელი ხალხის საკეთილდღეოდ. (საკდესი).

დამამთავრებელი წელი შვიდწლედისა

წარმატებით მიმდინარეობს ჭუთაისის ლითოფონის ქარხნის სარეკონსტრუქციო სამუშაოები. სურათზე თქვენ ხედავთ ქარხნის ბარიუმის საამქროს ახალ საფქვავ განყოფილებას.

ფოტო ხ. კილაძისა.

მშვიდობის საკეთილდღეოდ

საყოველთაო აღტაცებას იწვევს საბჭოთა კავშირის ახალი თვალსაჩინო გამარჯვება კოსმოსის ათვისების საქმეში. ეს ნათქვამია დეპეშებში, რომლებსაც მოსკოვი იღებს საზღვარგარეთიდან.

მოლოცვები მოსდით სკკპ ცენტრალურ კომიტეტს, სსრ კავშირის უმაღლესი საბჭოს პრეზიდიუმს, სსრ კავშირის მინისტრთა საბჭოს. ბულგარეთის კომპარტიის ცენტრალური კომიტეტის, ბულგარეთის სახალხო რესპუბლიკის სახალხო კრების პრეზიდიუმისა და მინისტრთა საბჭოს დეპეშაში აღნიშნულია, რომ „ბულგარეთის მშრომელები უდიდესი სიხარულითა და აღტაცებით შეხვდნენ საბჭოთა მეცნიერებისა და ტექნიკის ახალ ტრიუმფს კაცობრიობის მშვიდობისა და პროგრამის საკეთილდღეოდ". ი. რუმინეთის მუშათა პარტიის ცენტრალური კომიტეტი, რუმინეთის სახალხო რესპუბლიკის სახელმწიფო საბჭო და მინისტრთა საბჭო წერენ: „სულითა და გულით ეზიარებთ თქვენს დიდ და კანონიერ სიამაყეს კოსმოსური ხომალდის „ვოსხოდ-2"-ის ისტორიულ გაფრენასთან დაკავშირებით".

სკკპ ცენტრალურ კომიტეტს მოლოცვის დეპეშები გამოუგზავნეს თურქეთის კომპარტიის ცენტრალური კომიტეტის პირველმა მდივანმა ი. დუმირმა და ლიბანის კომპარტიის ცენტრალურმა კომიტეტმა.

კოსმოსში გამარჯვების გამო საბჭოთა ხალხს მხურვალედ მოულოცეს ეგვენის არაბთა რესპუბლიკის პრეზიდენტმა მარშალმა აბდალა ას-სალალმა, ისრაელის პრეზიდენტმა ზალმან შაზარმა, ლუქსემბურგის პრემიერ-მინისტრმა პ. ვერნერმა. (საკდესი).

კოსმოსის დამპყრობნი — პერმის საკაციო მოქალაქენი

პერმი, 25 მარტი. (საკდესის კორ. ვ. პაშინი). კოსმოსის დამპყრობთა გმირობისა და პერმის მიწაზე მათი მშვიდობიანი დაშკების აღსანიშნავად პერმის მშრომელთა დეპუტატების საქალაქო საბჭოს სესიამ ერთსულოვნად მიიღო გადაწყვეტილება პავლე ივანეს-ძე ბელიაევსა და ალექსეი არქიპოს-ძე ლეონოვს მიენიჭოს პერმის საპატიო მოქალაქეთა წოდება.

გმირის სახელები მიეიჭა საოლქო ცენტრის ორ ქუჩას.

გაზეთ „იზვესტიის" მკითხველთა კონფერენცია

25 მარტს თბილისის ოფიცერთა სახლში გაიმართა გაზეთ „იზვესტიის" მკითხველთა კონფერენცია.

კონფერენცია შესავალი სიტყვით გახსნა საქართველოს კომპარტიის თბილისის კომიტეტის მდივანმა ე. სალუქვაძემ.

გაზეთ „იზვესტიის" მთავარი რედაქტორის მოადგილემ გ. ოშვეროვმა მკითხველებს უამბო იმაზე, თუ როგორ მუშაობს გაზეთი, რა გეგმები აქვს დასახული მომავლისათვის.

კონფერენციაზე გაზეთ „იზვესტიის" მიმართ თავიანთი შენიშვნები და სურვილები გამოთქვეს მეტროლოგიის სრულიად საკავშირო სამეცნიერო საკვლევი ინსტიტუტის საქართველოს ფილიალის დირექტორმა გ. ზედგინიძემ, საქართველოს კომპარტიის თბილისის კომიტეტის მუშაობის ლექტორმა, დოცენტმა ა. ავალიანმა, თბილისის კიროვის სახელობის ჩარხსაშენებელი ქარხნის ხარატმა ს. ნაჭყებინამ, ქალაქ თბილისის მშრომელთა დეპუტატებს ორჯონიკიძის რაიონული საბჭოს აღმასკომის თავმჯდომარემ კ. მეგრელიშვილმა, თბილისის სახელმწიფო უნივერსიტეტის სტუდენტმა ა. თუშმალიშვილმა, საქართველოს სსრ სახალხო მეურნეობის საბჭოს საწარმოო სამმართველოს უფროსის მოადგილემ კ. ლეჟავამ.

დასასრულ გაზეთ „იზვესტიის" მთავარი რედაქტორის მოადგილემ გ. ოშვეროვმა პასუხი გასცა მკითხველთა კონფერენციის მონაწილეების შეკითხვებს და თქვა, რომ კონფერენციაზე გამოთქმულ შენიშვნებსა და სურვილებს გაზეთის რედაქცია გაითვალისწინებს შემდგომ მუშაობაში.

გაზეთ „იზვესტიის" მკითხველთა კონფერენციის მუშაობაში მონაწილეობდნენ აგრეთვე ბ. სტურუა, რ. ფრუძე, საქართველოს სსრ მინისტრთა საბჭოს თავმჯდომარის მოადგილე ვ. სირაძე, საქართველოს სსრ უმაღლესი საბჭოს პრეზიდიუმის მდივანი ზ. კვაჭაძე, თბილისის მშრომელთა დეპუტატების საქალაქო საბჭოს აღმასკომის თავმჯდომარე ა. მელაძე, თბილისის მშრომელთა დეპუტატების საქალაქო საბჭოს აღმასკომის თავმჯდომარის მოადგილე ნ. ყვანია, გაზეთ „იზვესტიის" საკუთარი კორესპონდენტი საქართველოში ი. ზვიადინი. (საქდესი).

კოსმონავტებს — ოქროს მედლები

მოსკოვი, 25 მარტი. (საკდესის კორ.). პილოტირებული კოსმოსური თანამგზავრი ხომალდის „ვოსხოდ-2"-ის ფრენის დროს კოსმოსურ სივრცეში ხომალდიდან ადამიანის მსოფლიოში პირველი გასვლის განხორციელებაში მონაწილეობისათვის სსრ კავშირის სახალხო მეურნეობის მიღწევათა გამოფენის საბჭოთა კომიტეტმა კოსმონავტი ფრენინვი, ხომალდ „ვოსხოდ-2"-ის მეთაური პოლკოვნიკი პ. ი. ბელიაევი და კოსმონავტი ფრენინვი პოდპოლკოვნიკი ა. ა. ლეონოვი დაჯილდოვა სახალხო მეურნეობის მიღწევათა გამოფენის ოქროს მედლებით.

არ ვაპატიებთ!

თბილისის საზოგადოებრიობის წარმომადგენელთა კრება

თბილისის საზოგადოებრიობის წარმომადგენლები 25 მარტს შეიკრიბნენ სკკპ ცენტრალურ კომიტეტთან არსებული მარქსიზმ-ლენინიზმის ინსტიტუტის საქართველოს ფილიალის დარბაზში, რათა მრისხანე პროტესტი გამოეცხადებინათ იმის წინააღმდეგ, რომ გერმანიის ფედერაციული რესპუბლიკის მთავრობას ვანზრახულია აქვს ამნისტიით ბანაგიოი სამხედრო დამნაშავეებს.

...დარბაზში დადგეული ტელევიზორების ეკრანებზე ეცახებნ ის ხალინელი ბორორტმოქმედები, რასაც ფაშისტი ბარბაროსები სჩადიოდნენ. სისხლი გეყინება, როცა უყურებ ამ დოკუმენტურ კადრებს, რომლებაც აღბეჭდა ჰიტლერელ ჯალათთა დანაშაულებრივი მოქმედება დიდი სამამულო ომის წლებში. ოსვენციმის, მაუტჰაუზენის, ტრებლინკას, მაიდანეკის, რავენსბრუკისა და სიკვდილის სხვა ათობით ბანაკის მილიონობით მსხვერპლთა ხსოვნა მოითხოვეს ფაშისტ მკვლელთა მკაცრ დასჯას.

ამაზე ერთხმად ლაპარაკობდნენ კრების მონაწილენი, გამოხატავდნენ რა საქართველოს ათასობით მშრომელის აზრს, რომლებიც ტელევიზიის გადაცემას უყურებდნენ.

— ბონის მმართველი წრეების ვანზრახვამ შეწყვიტონ სამხედრო დამნაშავეთა სასამართლო დევნა. — თქვა თბილისის საქალაქო საბჭოს აღმასკომის თავმჯდომარეს ქალბატონ ბ. ბ. ბოლაშვილმა, — ეს ფაქტი ჰიტლერელ ჯალათთა დანაშაულებრივი მოქმედებ დიდ ბანაგებში ადამიანის აღმოფხვრა გამოიწვია. ცდა, რომ პასუხისმგებლობა მოხსნან ჰიტლერელ სამხედრო დამნაშავეებს, რომლებმაც დახოცეს და აწამეს მილიონობით ადამიანი, — მთელი კაცობრიობის შეურაცხყოფაა. ამას ვერ შეეგუებიდეთ!

სიტყვა ეძლევა იურიდიულ მეცნიერებათა დოქტორს, საქართველოს სსრ მეცნიერების დამსახურებულ მოღვაწეს პროფესორ ჯ. წერეთელს. იგი ამბობს, რომ თუმცა მეორე მსოფლიო ომის დამთავრების დროიდან დიდი ხანი გავიდა. მაგრამ ჯერ კიდევ ყველა ჰიტლერელი დამნაშავე მოძებნილი და დასჯილი როდია. უფრო მეტიც, გერმანიის ფედერაციული რესპუბლიკის მთავრობას განზრახული აქვს 1965 წლის მაისიდან მათ მიერ ჩადენილი დანაშაულის „ხანდაზმულობის ვადის გასვლის" გამო შეწყვიტოს ნაცისტ დამნაშავეთა სასამართლო დევნა. დასავლეთ გერმანიაში კვლავ გზას უხსნიან ნაცისზმს, ფიქრობენ დასჯისაგან იხსნან იესინე, ვინც ჩაიდინა სამინელი ბოროტმოქმედება.

— არავითარი საბაბით არ უნდა შეწყდეს ფაშისტ დამნაშავეთა დევნა, — განაცხადა დიდი სამამულო ომის მონაწილემ, თადარიგის პოლკოვნიკმა, შ. გაგიევმა. ჩვენ ნაცისტთა სისხლიანი ბოროტმოქმედებანი ცოცხალი მოწმენი პროტესტს ვაცხადებთ ბონელ რეგანშსტთა განზრახვის წინააღმდეგ.

ძნელია აუდგილებლად მოუსმინო რავენსბრუკის ბანაკის ყოფილ ტყვეს ქ. ხომერიკს, თბილისის რკინიგზის ვოგზლის დედისა და ბავშვის ოთახის მედიცინის დას. ს. ზაზეგაო სადესანტო ბრიგადის მებრძოლი, მედიცინის სამსახურის ლეიტენანტი ამხ. ხომერიკი 1942 წელს ტყვედ ჩავარდა. განუზომელი ტანჯვა და გაჭირვება გადაიტანა ამ მამაცმა ქალმა. თავიანთ თვალით ნახა, თუ როგორ სპობდნენ ფაშისტი კაცის მკვლელები უდანაშაულო საბჭოთა ადამიანებს — მოხუცებს, ქალებს, ბავშვებს.

— ხალხის ფართო მასებმა, — ამბობს ამხ. ხომერიკი, — იციან, თუ რა არის ფაშიზმი. მსოფლიოს ადამიანები არ დაივიწყებენ სიკვდილის ბანაკებს, მასობრივ მკვლელობას, რასაც ჰიტლერელები სჩადიოდნენ საბჭოთა კავშირში. არასოდეს ვაპატიებთ ფაშისტ მკვლელებს. სამხედრო დამნაშავეთა დევნა უნდა გაგრძელდეს.

უცხო ენათა პედაგოგიური ინსტიტუტის სტუდენტმა ც. ჭიპინაძემ, დიდი სამამულო ომის მონაწილემ ქარხანა „ელექტროავტომატის" მუშამ ი. სარიგინმა, და ყოფილმა პარტიზანმა, ფიზკულტურის ინსტიტუტის კათედრის გამგემ დ. იოსელიანმა თავიანთ გამოსვლებში აღნიშნეს, რომ ბონის ეს სამარცხვინო გადაწყვეტილება ნიღაბს ხდის გერმანიის ფედერაციული რესპუბლიკის მმართველ წრეებს, როგორც დამნაშავეთა მფარველებს.

ერთსულოვნად მიღებულ რეზოლუციაში ნათქვამია, რომ ყველა ჰიტლერელი დამნაშავე უნდა მოიძებნოს და გადაეცეს სასამართლოს, მიუხედავად იმისა, თუ რამდენი წელი გავიდა მათ მიერ დანაშაულის ჩადენის დროიდან.

ჩვენ ლიან საქმეთა ლოგინში

უპატაკეგენ სამშობლოს

საქართველომ შეასრულა მეცხოველეობის პროდუქტების დამზადების კვარტალური გეგმა

საქართველოს სოფლის მეურნეობის მუშრომელებმა, რომლებიც იბრძვიან მეცხოველეობის პროდუქტების წარმოების გადიდებისათვის, ვადამდე, 25 მარტისათვის შეასრულეს სახელმწიფოსათვის ხორცის, რძის, კვერცხის მიყიდვის პირველი კვარტალის გეგმა.

სახელმწიფოსათვის ხორცის მიყიდვის გეგმა შესრულდა 109,7 პროცენტით, რძისა — 101 პროცენტით, კვერცხისა — 101,5 პროცენტით.

მეცხოველეობის პროდუქტების დამზადებაში განსაკუთრებით გამოიჩინეს თავი ქარელის, გორის, წითელწყაროს, ცხინვალის, ფულუკიძის, თელავის, საგარეჯოსა და მთელმა რიგმა სხვა რაიონებმა, აგრეთვე მეათურის კოლმეურნეობებმა, კარგად იმუშავეს ხორცისა და რძის დამზადებისათვის მებოსტნეობა-მერძევეობის საბჭოთა მეურნეობების ტრესტის მეურნეობებმა, ხორცისა და კვერცხის დამზადებისათვის — მეცხოველეობის საბჭოთა მეურნეობის ტრესტისა და საქართველოს ფრინველის მრეწველობის სამმართველოს მეურნეობებმა. (საქდესი).

მიფრინავს „კოსმოსი-64"

საკდესის ცნობა

1965 წლის 25 მარტს საბჭოთა კავშირში განხორციელდა დედამიწის ხელოვნური თანამგზავრის „კოსმოსი-64"-ის მორიგი გაშვება.

თანამგზავრზე დადგმულია სამეცნიერო აპარატურა, განკუთვნილი იმისათვის, რომ გაგრძელდეს კოსმოსური სივრცის კვლევა ამ პროგრამის შესაბამისად, რომელიც საკდესმა გამოაცხადა 1962 წლის 16 მარტს.

თანამგზავრი გაყვანილია ორბიტაზე, რომლის პარამეტრებია:

მიმოქცევის საწყისი პერიოდი — 89,2 წუთი;

მაქსიმალური მანძილი დედამიწის ზედაპირიდან (აპოგეა) — 271 კილომეტრი;

მინიმალური მანძილი დედამიწის ზედაპირიდან (პერიგეა) — 206 კილომეტრი;

ორბიტის დახრილობა — 65 გრადუსი.

გარდა სამეცნიერო აპარატურისა, თანამგზავრზე არის: რადიოგადამცემი, რომელიც მუშაობს 19,996 მეგაჰერც სიხშირეზე, რადიოსისტემა ორბიტის ელემენტების ზუსტი გაზომვისათვის; რადიოტელემეტრიული სისტემა, რომელიც დედამიწაზე გადმოსცემს მონაცემებს ხელსაწყოებისა და სამეცნიერო აპარატურის მუშაობის შესახებ.

თანამგზავრზე დადგმული აპარატურა ნორმალურად მუშაობს. საკოორდინაციო — გამოთვლითი ცენტრი აწარმოებს მიღებული ინფორმაციის დამუშავებას.

ᲕᲣᲙᲒᲣᲚᲘ ᲡᲮᲝᲕᲠᲔᲑᲐ

ᲙᲝᲛᲣᲜᲘᲡᲢᲗᲐ ᲛᲣᲓᲐᲛ ᲛᲔᲪᲮᲚᲘᲡ ᲡᲘᲪᲮᲝᲕᲠᲔᲑᲐ

ᲥᲝᲒᲣᲚᲔᲗᲘᲡ რაიონი. ამ სიტყვების გაგონებისთანავე თვალწინ წარმოგიდგებათ საქართველოს შავიზღვისპირეთის ერთ-ერთი შესანიშნავი კუთხე თავისი განთქმული სანატორიუმებითა და დასასვენებელი სახლებით, ფაბრიკებითა და ქარხნებით, ჩაის პლანტაციებითა და ციტრუსოვანთა ნარგავებით, ერთწლიანი კულტურებით, ხეხილის ბაღებითა და მეცხოველეობის ფერმებით.

რაიონის მშრომელები შვიდწლედის შესრულებისათვის ბრძოლის ავანგარდში არიან. სამრეწველო პროდუქციის გამოშვების ექვსი წლის დავალება 105 პროცენტით შეასრულეს. იუმის გადამეტებით აწარმოეს რამდენიმე ათასი მანეთის საერთო პროდუქცია. ამ პერიოდში თითქმის ერთიორად გადიდდა ჩაის ფაბრიკების სიმძლავრე, გაუმჯობესდა ნედლეულის გადამუშავების ხარისხი.

უფრო მეტი წარმატებებია მოპოვებული მეჩაიეობის დარგში. განვლილ ექვს წელიწადში ქობულეთელმა მეჩაიეებმა აწარმოეს და სახელმწიფოს მიჰყიდეს 123.350 ტონა ხარისხოვანი ჩაის ფოთოლი გათვალისწინებული 113.781 ტონის ნაცვლად. 1964 წელს რაიონში საშუალოდ ჰექტარზე მიღებულ იქნა 5.149 კილოგრამი ხარისხოვანი ჩაის ფოთოლი. ეს კი ნამდვილი სარეკორდო მაჩვენებელია!

როგორც ცნობილია, რესპუბლიკის მეციტრუსეობაში უველაზე დიდი ხვედრითი წონა ქობულეთის რაიონს აქვს. შვიდწლედის განვლილ პერიოდში ქობულეთელმა მეციტრუსეებმა აწარმოეს და სახელმწიფოს მიჰყიდეს 81.988 ტონა მანდარინისა და ფორთოხლის, 16.174 ათასი ცალი ლიმონის ნაყოფი. მანდარინის დამზადების ექვსი წლის გეგმა 110 პროცენტით შესრულდა, ხოლო ლიმონისა — 138 პროცენტით.

გადაჭარბებით სრულდება შვიდწლედის დავალებები სოფლის მეურნეობის სხვა დარგებშიც. 1959-1964 წლებში სახელმწიფოს მივყიდეთ დიდძალი ხორცი, რძე, კვერცხი და მეცხოველეობის სხვა პროდუქტები.

რაიონის პარტიული ორგანიზაცია ახლა თავის რიგებში თვლის 2.750 კომუნისტს, რომლებიც 141 პირველადს პარტიულ ორგანიზაციასა და 88 პარტიულ ჯგუფში არიან გაერთიანებულნი. პარტიის წევრთა საერთო რიცხვის ნახევარზე გაცილებით მეტი მატერიალური დოვლათის წარმოების სფეროში, გადამწყვეტ უბნებზე მუშაობს.

ქების ღირსია ოჩხამურის, აკუყის, ჩაქვის, ბობოყვათის ჩაის ფაბრიკების, ტორფის ქარხნისა და მთელ რიგ სხვა სამრეწველო საწარმოთა პირველადი პარტიული ორგანიზაციების, კომუნისტების საქმიანობა.

რაიონში ცოტა როდია ისეთი საზოგადოებრივი მეურნეობა, რომლებმაც ბევრი რამ გააკეთეს მიწათმოქმედებისა და მეცხოველეობის ინტენსიური განვითარებისათვის. ამასთან მათი ეკონომიკა ყოველწლიურად მტკიცდება. მათ შორის არის სოფელ ხუცუბნის კოლმეურნეობა. შარშან ამ სასოფლო-სამეურნეო არტელმა მოკრიფა და სახელმწიფოს ჩაბარა 1.252 ტონა ხარისხოვანი ჩაის ფოთოლი (1.200 ტონის ნაცვლად). აქ მაღალია კომუნისტთა ავანგარდული როლი და აქტივობა. არ არის ისეთი კომუნისტი, რომელსაც გამომუშავებული არ ჰქონდეს შრომადღეების სავალდებულო მინიმუმზე მეტი. 78 კომუნისტიდან 60 უშუალოდ მატერიალური წარმოების სფეროშია დასაქმებული. შრომაში თავი გამოიჩინეს კომუნისტმა მეჩაიეებმა ნ. ხაბაზმა, ზ. ნურიძემ, ჯ. ბოლქვაძემ, ა. გოგმაჩაძემ, მ. ხინიკაძემ, ე. დავითაძემ, გ. ცეცხლაძემ, თ. აბაშიძემ, ნ. ცეცხლაძემ, ა. თხილაიშვილმა, ს. ᲭᲝᲩᲣᲚᲘᲫᲔ ᲬᲧᲝᲑᲘᲚᲛᲐ და სხვებმა.

პარტიული ორგანიზაცია და მისი ბიურო ხშირად განიხილავენ წარმოებისა და კომუნისტური აღზრდის ყველაზე აქტუალურ საკითხებს. ორ ბრიგადას (№ 4 და № 5) და ათასობით კოლმეურნეს მინიჭებული აქვს კომუნისტური შრომის სახელი. ხოლო მთლიანად კოლმეურნეობა ჩაბმულია კომუნისტური შრომის კოლექტივის სახელის მოპოვებისათვის ბრძოლაში. ამ ბრძოლის ავანგარდში კომუნისტები არიან. კოლმეურნეობის გამგეობა (თავმჯდომარე ვ. ბაჯელიძე) დროულად, საქმიანად ეხმაურება კომუნისტთა შენიშვნებსა და წინადადებებს. პარტიული კრებებისა და პარტბიუროს გადაწყვეტილებებს.

ხუცუბანში დიდი გამოხმაურება და მხარდაჭერა ჰპოვა საკარიჭოელთა პატრიოტულმა თაოსნობამ: „მოუარე და დაამშვენე შენი სოფელი, კარმიდამო!“.

კომუნისტთა ინიციატივით მოასფალტდა სასოფლო გზები 50 ათას კვადრატულ მეტრზე. სოფელში გაეკანელ იქნა წყალსადენი. აქვე ათი ათასეულ 10 ჰექტარამდე დაშაობებული ფართობი, დამატებით მოაწყეს ციტრუსების სარეზერვო სანერგე და ა. შ.

ხუცუბნელებს განზრახული აქვთ წელს კიდევ უფრო აამაღლონ კოლმეურნეთა დაინტერესება საზოგადოებრივი მეურნეობის განვითარებით. ახალი წარმატებანი მოიპოვონ სასოფლო-სამეურნეო წარმოების აღმავლობის საქმეში.

მიწათმოქმედებისა და მეცხოველეობის ინტენსიური განვითარებისათვის ბრძოლის მოწინავე ხაზზე არიან ქალები აპეროვა კოლმეურნეობა „წითელი ოქტომბრის“ კომფინსტები. და სასიხარულოა რომ ამ ბრძოლას კარგი შედეგი მოსდევს. კოლმეურნეობამ შარშან 90 ჰექტარი პლანტაციის საშუალოდ ჰექტარზე მოიყვანა 7.697 კილოგრამი ჩაის მწვანე ფოთოლი, რაც ᲮᲣᲗᲯᲔᲠᲘᲜᲘ წლების მანძილზე ᲧᲕᲔᲚᲐᲖᲔ მაღალი მაჩვენებელია რაიონში.

ოჩხამურის სკკპ XXII ყრილობის სახელობის ჩაის საბჭოთა მეურნეობის მრავალრიცხოვან კოლექტივს სათავეში უდგას მძლავრი პარტიული ორგანიზაცია (პარტბიუროს მდივანი მ. დიდენკო). აქ ყველა კომუნისტი, მცირე გამონაკლისის გარდა, მეურნეობის გადამწყვეტ უბნებზე, მატერიალური წარმოების სფეროში მუშაობს.

კარგი მუშაობით გამოირჩევიან აგრეთვე ჩაისუბნის, ქვედა ულიანოვკის, დაგვის, გვარას, ალამბრის კოლმეურნეობების, ჯიხანჯურის ტუნგოს, ცეცხლაურის ჩაის, მუხაესტატეს ციტრუსების საბჭოთა მეურნეობების პირველადი პარტორგანიზაციები.

საქველეყნოდ გაითქვეს სახელი საქართველოს სსრ უმაღლესი საბჭოს დეპუტატმა, ნოვატორმა მეჩაიე კომუნისტმა ემინე ზაქარიაძემ (ქაქუთის კოლმეურნეობა), აჭარის სსრ უმაღლესი საბჭოს დეპუტატმა, ახალგაზრდა კომუნისტმა ე. ბეჟანიძემ (ქობულეთი), სოციალისტური შრომის გმირმა ალი ფიფია (ზეკარი), ციტრუსების ექსპერიმენტატორ-ნოვატორ ალ. ბ. ᲛᲐᲓᲐᲚᲐᲨᲕᲘᲚᲘ, ᲛᲔᲪᲮᲚᲘᲡ ᲛᲔᲣᲠᲜᲔᲝᲑᲘᲡ ᲛᲝᲓᲒᲐᲛᲐᲠᲘ ᲛᲔᲪᲮᲚᲘᲡ ᲛᲔᲣᲠᲜᲔᲝᲑᲘᲡ ᲓᲐᲡᲐᲮᲛᲐᲠᲔᲑᲚᲐᲓ.

ᲙᲘᲗᲮᲕᲐ-ᲞᲐᲡᲣᲮᲘᲡ ᲡᲐᲚᲐᲛᲘ

ᲐᲑᲐᲨᲘᲡ რაიონის სოფელ ზანათის მეღორეობის საბჭოთა მეურნეობის კიბეველადმა პარტიულმა ორგანიზაციამ გამართა კითხვა-პასუხის საღამო თემაზე: „საბჭოთა მართლმსაჯულების თავისებურებანი“.

საღამოზე 50-ზე მეტ შეკითხვაზე გაიცა პასუხი.

ᲞᲐᲠᲢᲘᲣᲚᲘ ᲡᲙᲝᲚᲐ ᲨᲔᲛᲐᲯᲐᲛᲔᲑᲡ

ᲡᲐᲘᲜᲢᲔᲠᲔᲡᲝᲨᲘ იყო ყვარლის რაიონის პირველადი პარტიული ორგანიზაციების მდივნებისა და პარტჯგუფორგანიზატორთა ერთწლიანი სკოლის მორიგი მეცადინეობა, რომელიც ამ დღეებში მოეწყო.

რაიონის მშრომელთა მიერ წელს ნაკისრი [illegible] შესრულების საქმეში პირველადი პარტიული ორგანიზაციების [illegible] ეს საკითხები. ᲛᲐᲡᲐᲠᲒᲔᲑᲚᲐᲓ სამართველოს კპ ყვარლის რაიკომის პირველი მდივანი Შ. ᲗᲣᲠᲛᲐᲜᲘᲫᲔ.

პარტიულ-პოლიტიკური და საადგილო-მამულური [illegible] მოხსენებები წაიკითხეს: საქართველოს კპ ყვარლის რაიკომის მდივანმა Შ. [illegible] შვილმა, საორგანიზაციო და პროპაგანდისტ და აგიტაციის განყოფილებათა [illegible] შ. იმერლიშვილმა და ა. მამულაშვილმა.

მშრომელთა დეპუტატების ადგილობრივი საბჭოების მუშაობისადმი პარტიული ხელმძღვანელობის გაძლიერებაზე ილაპარაკა ყვარლის მშრომელთა დეპუტატების რაისაბჭოს აღმასკომის თავმჯდომარემ ა. დავითაშვილმა.

სკოლის მსმენელთათვის საერთაშორისო მდგომარეობაზე ლექცია წაიკითხა რესპუბლიკის საზოგადოება „ცოდნის“ ლექტორმა შ. ნოზაძემ.

Ш. ИМЕРЛИШВИЛИ,
საქართველოს კპ ყვარლის რაიკომის საორგანიზაციო განყოფილების გამგე.

ᲒᲐᲛᲝᲥᲕᲘᲓᲐ „ᲡᲐᲥᲐᲠᲗᲕᲔᲚᲝᲡ ᲙᲝᲛᲣᲜᲘᲡᲢᲘ“ № 3

გამოქვიდა საქართველოს კომუნისტური პარტიის ცენტრალური კომიტეტის თეორიული და პოლიტიკური ჟურნალის **„საქართველოს კომუნისტის“** მორიგი, მესამე ნომერი.

ჟურნალში დაბეჭდილია: **მაწონავე** — ავამაღლოთ კულტურულ-საგანმანათლებლო დაწესებულებებისადმი პარტიული ხელმძღვანელობის დონე; **ფ. მახარაძე** — ვ. ი. ლენინი — დიდი ტრიბუნი, პროპაგანდისტი და აგიტატორი; **ა. მერცხულავა** — პარტიული ორგანიზაციების ტერიტორიულ-საწარმო ნიშნით გეგმის პრინციპი; **ა. ხელაშვილი** — იმპერიალისტურ სახელმწიფოთა შორის წინააღმდეგობათა გამწვავება თანამედროვე ეტაპზე.

განყოფილებაში **„მეცნიერული კომუნიზმის საფუძვლების შემსწავლელთა დასახმარებლად“** გამოქვეყნებულია ᲨᲘᲜᲐᲐᲠᲘᲡ ᲡᲢᲐᲢᲘᲐ — სოციალიზმი და კომუნიზმზე გადასვლის კანონზომიერებათა შესახებ.

„პარტიული ცხოვრების“ განყოფილებაში დაბეჭდილია წერილები: **თ. მენთეშაშვილი** — ქრმის განვითარება რუსეთის პარტიული ორგანიზაციების ყურადღების ცენტრში; **მ. ჭელიძე, Შ. ᲮᲯᲐᲓᲐᲫᲔ** — როგორ აზარცელებენ ეკონომიური კანონიერებების რეკომენდაციებს.

ჟურნალში არის ავრეთვე განყოფილებები: **„პროპაგანდისტთა დასახმარებლად“**, **„კრიტიკა და ბიბლიოგრაფია“**, **„პარტიული ქრონიკა“**.

ᲤᲝᲚᲐᲓᲘᲡ ᲒᲖᲔᲑᲖᲔ ᲘᲭᲠᲝᲚᲔᲑᲡ...

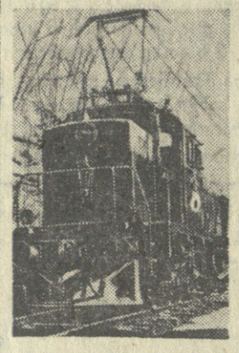

ᲞᲠᲔᲡᲘᲡᲨᲘ უკვე იყო ცნობა იმის შესახებ, რომ თბილისის სალოკომოტივო დეპოს მთავარმა ინჟინერმა, რესპუბლიკის დამსახურებულმა რაციონალიზატორმა ვახტანგ მაღალაშვილმა შეიმუშავა და წარმოადგინა წინადადება სრულიად ახალი პრინციპით მომუშავე სამანევრო ლოკომოტივის შექმნის შესახებ და რომ ეს წინადადება განხილეს და ერთსულოვნად მოიწონეს რკინიგზის ᲢᲠᲐᲜᲡ�პᲝᲠᲢᲘᲡ ᲐᲕᲢᲝᲠᲘᲢᲔᲢᲘᲐᲜᲛᲐ სპეციალისტებმა.

რაციონალიზატორი ინჟინრის წინადადების განსახორციელებლად გზათა სამინისტრომ გამოაყო და თბილისის სალოკომოტივო დეპოს კოლექტივს გადასცა თბომავალი. ამ თბომავლის ბაზაზე დეპოელებს უნდა შეექმნათ ახალი სამანევრო ლოკომოტივი, ხოლო სამუშაოთა ხელმძღვანელობა დაეკისრა წინადადების ავტორს ინჟინერ ვ. მაღალაშვილს.

რამდენიმე თვეა ეს ახალი სამანევრო ლოკომოტივი მზად არის. მან უკვე გაიარა 1.700 კილომეტრამდე მანძილი.

ახლანდ გზათა სამინისტროს წარმომადგენელთაგან შემდგარმა მიმდინარე კომისიამ დაამთავრა მაღალაშვილის სისტემის ლოკომოტივის გამოცდა და სპეციალური აქტის შედგენით იგი მიღებულად ჩაითვალა, ექსპლოატაციაში ჩართულად გამოაცხადა.

* * *

რას წარმოადგენს მაღალაშვილის სისტემის ლოკომოტივი, რა სიახლეს წარმოადგენს საერთოდ ლოკომოტივმშენებლობაში, კერძოდ ელმავალმშენებლობაში?

ასეთ კითხვებზე უპასუხა ჩვენს კორესპონდენტს თბილისის სალოკომოტივო დეპოს უფროსმა, ინჟინერმა ᲐᲐ. ᲫᲚᲘᲜᲫᲛᲐ. მან თქვა:

— ვახტანგ მაღალაშვილის სისტემის ლოკომოტივი, როგორც ატყვიან ხოლმე, ლოკომოტივმშენებლობის უკანასკნელ სიტყვას წარმოადგენს, უმნიშვნელოვანეს მიღწევად არის მიჩნეული. საქმე ის არის, რომ რკინიგზის ტრანსპორტზე ჯერაც არ არის ცნობილი სამანევრო სამუშაოთათვის შესაფერისი, მარტივად სამართავი და ეკონომიური ლოკომოტივი.

ახლა თითქმის ყველა ქვეყანაში სამანევროდ იყენებენ ორთქლმავლებს, ელმავლებს ან თბომავლებს. ორთქლმავლის სამანევროდ გამოყენება საბჭოთა მეურნეობის თვალსაზრისით მიზანშეწონილი არ არის.

ასევე არაბესაყრელია მანევრირებისათვის ელმავლის გამოყენება, სასარგებლო გამოყენების შედარებით უკეთესი კოეფიციენტით ხასიათდება სამანევრო სამუშაოებისათვის თბომავლის გამოყენება. მაგრამ მასაც დიდი რაოდენობით სჭირდება ძვირფასი საწვავი დიზელისათვის, რომლითაც იგი მოძრაობს, მძიმეა და ამასთან მეტად ჭირვეულიც არის.

ᲕᲐ. მაღალაშვილის წინადადების პროგრესული ხასიათი სწორედ ის არის, რომ მან შექმნა ახალი ელმავალი მოძრაობის ჰიდრავლიკური გადაცემის სქემით და ამასთან მისი წევის ძრავებს ამუშავებს ურეოსტატოდ, ე. ი. გამშვებმარეგულირებელი რთული აპარატურის დატხმარებლად.

ჩვენი დეპოს მოწინავე ადამიანებმა— ᲗᲗ. კობალაძემ, ო. ᲭᲘᲥᲘᲜᲫᲔᲛ, ი. ᲥᲐᲥᲘᲚᲐᲨᲕᲘᲚᲘᲛ, ა. პეჩორსკიმ, ოსტატებმა — ა. ეხებუმ, შ. გაბეჩავამ, ი. ლომიძემ, ამწყობმა-ზეინკლებმა — მ. გელაშვილმა, ს. ფუხაშვილმა, ი. შირიანაშვილმა, Ლ. ᲚᲝᲛᲝᲜᲨᲕᲘᲚᲘᲫᲔᲛᲘ — ა. ბერიაშვილმა, ა. გურგენიძემ, ხარატებმა — ი. სლეპცოვმა, კ. გეგეჭკორმ, გამოცდილმა ზეინკლებმა გ. ზარიძემ და ელ. ᲑᲐᲢᲪᲣᲨᲕᲘᲚᲘᲛᲐ, თბილისის ორთქლმავალ-ეკონომშემკეთებელი ქარხნიდან ენთუზიასტების დასახმარებლად მოსულ ᲚᲛᲐ ინჟინრებმა მ. გაგუნაშვილმა, კ. გაზდამ და სხვებმა შეძლეს წინადადების ავტორ ᲛᲐᲦᲐᲚᲐᲨᲕᲘᲚᲘᲡ მეთოდური მიხედვით მოელი სამუშაოს მაღალტექნიკურ დონეზე შესრულება, ისეც უპროექტოდ და უნახაზებოდ, რაც მეტად იშვიათია და, ახალი ლოკომოტივი გამოსაცდელად გამოუშვეს.

ახლა ახალ ლოკომოტივს უკვე მიკუთვნებული აქვს რკინიგზის ტრანსპორტზე ტრადიციულად შემოღებული ინდექსი — „ᲔᲛᲐ-1“, რაც ნიშნავს — „სამანევრო ელექტროპიდრომავალი“. მას მრავალი უპირატესობა აქვს არსებული სერიების ელმავლებთან და თბომავლებთან შედარებით. სჭირდება 4 ტონით ნაკლები ფოლადი და 10 ტონით ნაკლები შავი ლითონი, ვიდრე სხვა ლოკომოტივებს, საექსპლოატაციო ხარჯების გაწეფილებს, სასკოლო შენობათა კონსტრუქციებს.

ყველაზე საპატიო და პასუხსაგები დაკვეთა ქარხანამ ენგურჰესის მშენებლებისაგან მიიღო — წელსვე 10 მძავალსართულიანი სახლისათვის უნდა დაამზადოს და მშენებლებს გაუგზავნოს 13.320 კვადრატული მეტრი საცხოვრებელი ფართობისათვის საჭირო ასაწყობი დიდპანელიანი კონსტრუქციები. ქარხნის კოლექტივი უკვე შეუდგა ამ საპატიო დაკვეთის შესრულებას და რამდენიმე სახლის შიდაკედლების პანელები დაამზადა.

ᲥᲣᲗᲐᲘᲡᲘᲡ სახლთსამშენებლო ქარხნის პირველი პროდუქცია გახლავთ ლითონფონის ქარხნის მუშა-მოსამსახურეთა 44-ბინიანი საცხოვრებელი სახლი, რომელის მშენებლობაც უკვე დამთავრდა და ამ დღეებში გადაეცემა საექსპლოატაციოდ.

ამჟამად სახლთსამშენებლო ქარხნის კონსტრუქციებით ქუთაისში ხუთი მრავალსართულიანი დიდპანელიანი სახლი შენდება, მათგან სამი საავტომბილო ქარხნის მუშათა დასაში, ხოლო ორი — ელექტრომექანიკური ქარხნის დასახლებაში. ამ სახლების მთლიანი საცხოვრებელი ფართობი 7.296 კვადრატულ მეტრს შეადგენს.

სახლთსამშენებლო ქარხნის, ამ დიდი მომავლის საწარმოს წინაშე ზრდისა და განვითარების ახალი პერსპექტივებია გადაშლილი.

დავიწყოთ ნედლეულით. ქარხანა ქვიშას ჩოლაბურის (თერჯოლის რაიონი) კარიერებიდან ეზიდება, ხოლო ღორღს მარნეულიდან. დიდ სძენელეებთან ერთად ღორღის მარნეულიდან მოტანა დიდ ხარჯებთანაც არის დაკავშირებული. სწორედ ამიტომ ქუთაისის ახლოს, სოფელ მოწამეთაში, აღგილობრივი ნედლეულის ბაზაზე სწრაფი ტემპით შენდება ღორღის დამამზადებელი მძლავრი ქარხანა, რომელიც მომდინარე წლის მესამე კვარტალში გადაეცემა საექსპლოატაციოდ.

თუმცა ქარხანა, როგორც უკვე ვთქვეთ, უახლესი დანადგარებითა და მოწყობილობით არის აღჭურვილი, აქ ერთი წუთითაც არ წყდება ბრძოლა და ზრუნვა ტექნოლოგიური პროცესების სრულყოფისათვის.

საყალიბო საამქროში ამჟამად ინერგება სრულიად ახალი ტექნოლოგია, რომლის მეშვეობით ქარხანა მომდინარე წლის მესამე კვარტლიდან სეიფიულად გამოუშვებს მთლიან მზა ნაწარმს — პანელებში ანუ გარეკედლებში ჩასმული იქნება თაბაშიანი კარ-ფანჯრები მინებითა და საბოლოო შეღებვით.

არმატურის საამქროში უკვე დაინერგა კიდევ ერთი ტექნიკური სიახლე — მოაწყეს სპეციალური ვერტიკალური კონდუქტორები, რომელთა მეშვეობით ერთობ გაადვილდა, დაჩქარდა და უფრო ზუსტად ხორციელდება ბადეა არმატურის დამზადების შრომატევადი პროცესი.

ძირითად საამქროებში დაიწყეს ნაკაღური ხაზების მოწყობა. ერთი ასეთი ხაზი ეწყობა არმატურის ამრეკი საამქროდან საკასეტო საამქროში მზა არმატურის გადასაზიდად, ხოლო მეორე საყალიბო საამქროში — ყალიბებში ბეტონის ჩასასხმელად. ამავე საამქროში ეწყობა გარეკედლების მოპირკეთების კვანძი.

ქარხნის ხელმძღვანელობისა (დირექტორი შ. ᲭᲘᲥᲘᲜᲫᲔ, მთავარი ინჟინერი ა. კოსტაევა) და სპეციალისტების გულისყური ახლა ექცევიან არის მომრთული, რომ ყველელი ღონისძიებით დაჩქარონ წარმოების რაციონალიზაცია, დღევანდელი დღის მოთხოვნების შესაბამისად მოაწყონ ᲢᲔᲥᲜᲝᲚᲝᲒᲘᲣᲠᲘ პროცესები.

ამიტომაც არის, რომ ამ მოკლე ხანში ქარხანაში განხორციელდა ბევრი ახალი ღონისძიება, რაც ჯერ კიდევ, შეიძლება ითქვას, უცნობია რესპუბლიკის მონათესავე საწარმოებისათვის.

თავდაპირველად პანელების დასაწყობად როგორც სხვაგან, აქაც პირამიდულ თაროებს იყენებდნენ. ეს აძნელებდა სასურველი პანელების შერჩევას, მათს გამოტანასა და საამშენებლო მოედანზე გაგზავნას. ღონისგამოდელთა გამოცდილების მიხედვით ქარხნის მთავარი ინჟინერის ა. კოსტაევის ხელმძღვანელობით ადგილზე მოაწყეს ამ ხაზ-ნაწარმის — პანელების დასაწყობი ვერტიკალური თაროები, რითაც გადაწყდა პანელების შერჩევა და საჭირო აღონ არის მათი გადაწყობა.

ᲥᲐᲠᲮᲜᲘᲓᲐᲜ ᲡᲐᲛᲝᲜᲢᲐᲟᲘᲡᲙᲔᲜ ᲛᲝᲛᲐᲓᲒᲘᲚᲘᲡᲐᲙᲔᲜ

ᲩᲕᲔᲜᲘ რესპუბლიკის სამშენებლო ინდუსტრიას კიდევ ერთი მსხვილი საწარმო შეემატა — შვიდწლედის დამამთავრებელი წლის დამდეგს მთლიანად ჩაგდა მწყობრში ქუთაისის დიდმანე ᲚᲘᲐᲜᲘ სახლთსამშენებლო ქარხანა.

ამ ახალმა ქარხანამ, რომელიც ტექნიკის უკანასკნელი სიტყვის მიხედვით არის აგებული და თანამედროვე საამქროთა მოწყობილობით აღჭურვილი, წლიურად უნდა გამოუშვას 35 ათასი კვადრატული მეტრი საცხოვრებელი ფართობის ასაშენებელი დიდპანელიანი კონსტრუქციები. უფრო სწორად, ეს იმას ნიშნავს, რომ ქარხანამ ყოველწლიურად უნდა ააშენოს 44-ბინიანი 28 მრავალსართულიანი სახლი, რომელთაგან თვითეულის საცხოვრებელი ფართობი 1.332 კვადრატული მეტრი იქნება.

ქარხნის სული და გული მთავარი საყალიბო კორპუსი, რომელსაც 3.600 კვადრატული მეტრი ფართობის უჭირავს და რომელშიც საყალიბო, საკასეტო და არმატურის დამამზადებელი საამქროებია განლაგებული. ამ ვეებერთელა კორპუსის „მარჯვენა ხელია“ ბეტონის ამრეკი საამქრო ცემენტისა და ინერტული მასალების საწყობებით, აგრეთვე მძლავრი საქვაბე მეურნეობა.

აქ ძირითადი საწარმოო პროცესები მექანიზებული და ავტომატიზებულია. მთლიანად მექანიზებულია, მაგალითად, ინერტული მასალებისა და ცემენტის მიწოდება ბეტონის ამრეკ საამქროში, აგრეთვე ყველა პროცესი როგორც ბეტონის, ისე საკასეტო საამქროში. ამიტომაც არის, რომ ხელით შრომის წილი მთლიანად ქარხანაში 12-15 პროცენტს არ აღემატება.

რაკი ქარხანა ჯერჯერობით ათვისების პერიოდშია, წლევანდელი დავალება 15 ათას კუბმეტრ რკინაბეტონის კონსტრუქციების გამოშვებას ითვალისწინებს. საწარმოს ახალგაზრდა კოლექტივი ბეჯითად შრომობს და წარმატებით ართმევს თავს დაკისრებულ ამოცანას.

ამჟამად ქუთაისელი სახლთმშენებლები შიდაკედლებისა და სართულშორისი გადახურვის პანელებს, მიწისზედა სძირკველის გარეკედლებს, ალენის ფილებს, უმაღლესი ხარისხის სასვეკნლო ბეტონსა და სხვადასხვა რკინაბეტონის ნაწარმს უშვებენ. სულ ახლო ხანში ქარხანა მასობრივად გამოუშვებს სართულების გარეკედლებს.

მშენებელთა დაკვეთით ქარხანა ამზადებს აგრეთვე რკინაბეტონის სვეტებს, შემდგომი ტექნიკური პროგრესისათვის, ტექნოლოგიური პროცესების სრულყოფისათვის.

საყალიბო საამქროში ამჟამად ინერგება სრულიად ახალი ტექნოლოგია, რომლის მეშვეობით ქარხანა მომდინარე წლის მესამე კვარტლიდან სეიფიულად გამოუშვებს მთლიან მზა ნაწარმს — პანელებში ანუ გარეკედლებში ჩასმული იქნება თაბაშიანი კარ-ფანჯრები მინებითა და საბოლოო შეღებვით.

არმატურის საამქროში უკვე დაინერგა კიდევ ერთი ტექნიკური სიახლე — მოაწყეს სპეციალური ვერტიკალური კონდუქტორები, რომელთა მეშვეობით ერთობ გაადვილდა, დაჩქარდა და უფრო ზუსტად ხორციელდება ბადეა არმატურის დამზადების შრომატევადი პროცესი.

ძირითად საამქროებში დაიწყეს ნაკაღური ხაზების მოწყობა. ერთი ასეთი ხაზი ეწყობა არმატურის ამრეკი საამქროდან საკასეტო საამქროში მზა არმატურის გადასაზიდად, ხოლო მეორე საყალიბო საამქროში — ყალიბებში ბეტონის ჩასასხმელად. ამავე საამქროში ეწყობა გარეკედლების მოპირკეთების კვანძი.

ქარხნის ხელმძღვანელობისა (დირექტორი შ. ᲭᲘᲥᲘᲜᲫᲔ, მთავარი ინჟინერი ა. კოსტაევა) და სპეციალისტების გულისყური ახლა ექცევიან არის მომრთული, რომ ყველელი ღონისძიებით დაჩქარონ წარმოების რაციონალიზაცია, დღევანდელი დღის მოთხოვნების შესაბამისად მოაწყონ ᲢᲔᲥᲜᲝᲚᲝᲒᲘᲣᲠᲘ პროცესები.

ამიტომაც არის, რომ ამ მოკლე ხანში ქარხანაში განხორციელდა ბევრი ახალი ღონისძიება, რაც ჯერ კიდევ, შეიძლება ითქვას, უცნობია რესპუბლიკის მონათესავე საწარმოებისათვის.

თავდაპირველად პანელების დასაწყობად როგორც სხვაგან, აქაც პირამიდულ თაროებს იყენებდნენ. ეს აძნელებდა სასურველი პანელების შერჩევას, მათს გამოტანასა და საამშენებლო მოედანზე გაგზავნას. ღონისგამოდელთა გამოცდილების მიხედვით ქარხნის მთავარი ინჟინერის ა. კოსტაევის ხელმძღვანელობით ადგილზე მოაწყეს ამ ხაზ-ნაწარმის — პანელების დასაწყობი ვერტიკალური თაროები, რითაც გადაწყდა პანელების შერჩევა და საჭირო აღონ არის მათი გადაწყობა.

ᲩᲕᲔᲜᲘ რესპუბლიკის სამშენებლო ინდუსტრიას კიდევ ერთი მსხვილი საწარმო შეემატა — შვიდწლედის დამამთავრებელი წლის დამდეგს მთლიანად ჩაგდა მწყობრში ქუთაისის დიდმანე ᲚᲘᲐᲜᲘ სახლთსამშენებლო ქარხანა.

ᲐᲛᲐᲜᲐᲗᲘᲡ ᲥᲐᲠᲮᲜᲘᲡ მთავარი ინჟინერის ა. კოსტაევის და ᲗᲗ. საერთო-სამშენებლო ტრუსტის მთავარი მექანიკოსის გლ. ბაზილევიჩის ენერგიული თანადგომით ᲛᲝᲜᲐᲬᲘᲚᲔᲗᲐᲒᲐᲜ კომპრესორებიდან გადასული მუშავებული წყალი, რაც ᲐᲩᲥᲐᲠᲔᲑᲓᲐ ᲘᲣᲛᲘᲐᲜᲘ ᲓᲐ ᲡᲐᲜᲘᲢᲐᲠᲣᲚᲘ, ᲛᲘᲐᲦᲬᲘᲚᲔᲡ ᲛᲘᲖᲜᲘᲗ, ᲓᲐᲛᲐᲜᲐᲗᲘᲡ ᲛᲘᲖᲜᲘᲗ, ᲠᲝᲛᲚᲘᲡᲐᲪᲐᲠᲘᲡᲐᲪ ᲐᲠᲘᲡ ᲓᲐᲛᲐᲜᲐᲗᲘᲡ ᲛᲘᲖᲜᲘᲗ ᲓᲐ ᲡᲐᲡᲐᲛᲐᲠᲗᲚᲘᲡᲐᲗᲕᲘᲡ ᲔᲚᲔᲥᲢᲠᲝᲛᲝᲢᲝᲠᲘᲡ ᲛᲘᲛᲐᲠᲗᲣᲚᲘ ᲛᲘᲛᲐᲠᲗᲣᲚᲘ ᲓᲐᲜᲐᲓᲒᲐᲠᲘᲡ ᲛᲘᲖᲜᲘᲗ ᲓᲐᲜᲐᲓᲒᲐᲠᲘᲡ ᲛᲘᲖᲜᲘᲗ ᲓᲐ

საერთაშორისო ცხოვრება

შეწყდეს აგრესია!

ვიეტნამის დემოკრატიული რესპუბლიკისა და სსრ კავშირის საგარეო საქმეთა სამინისტროებმა წერილები გაცვალეს

ვიეტნამის დემოკრატიული რესპუბლიკის საგარეო საქმეთა მინისტრი სუან თ�ერი სსრ კავშირის საგარეო საქმეთა მინისტრს ა. ა. გრომიკოსადმი გამოგზავნილ წერილში განსაკუთრებულ ყურადღებას მიაქცევს იმ უაღრესად სერიოზულ ვითარებას, რომელიც ვიეტნამში შექმნა იმის შედეგად, რომ ამერიკის შეერთებული შტატების მთავრობა მეტად სწრაფ ნაბიჯებს დგამს აგრესიული ომის გზაზე სამხრეთ ვიეტნამში, გეგმავს ომის გაფართოებას ჩრდილოეთ ვიეტნამზე.

ამერიკის შეერთებული შტატები ესწრაფვიან თავი დააღწიონ დამარცხებას სამხრეთ ვიეტნამში და განზრახული აქვთ გაავრცელონ ომი ჩრდილოეთ ვიეტნამზე, ეფიქრობენ იყენებენ ავიაციასა და სამხედრო ხომალდებს ვიეტნამის დემოკრატიული რესპუბლიკის ტერიტორიაზე პროვოკაციული და დივერსიული თავდასხმებისათვის, არ თაკილობენ თავს დაესხნენ სოფლებს, საავადმყოფოებს, რელიგიურ ტაძრებსა და ბაზრებს, რაც იწვევს ადამიანის მსხვერპლსა და დიდ მატერიალურ ზარალს აყენებს აღგილობრივ მოსახლეობას.

ვიეტნამის დემოკრატიული რესპუბლიკა მთავრობა სთხოვს თანათანამშრომლობას, ინდოჩინეთის შესახებ ჟენევის თანამრის 1954 წლის მონაწილე ქვეყნებს, ყველა ქვეყნის მთავრობებსა და მსოფლიოს მშვიდობისმოყვარე ხალხებს გადაჭრით დაგმონ ამერიკის შეერთებული შტატების აგრესიული პოლიტიკა, მოსთხოვონ ამერიკის შეერთებული შტატების მთავრობას, რომ მან პატივი სცეს და განუხრელად დაიცვას ვიეტნამის შესახებ 1954 წლის ჟენევის შეთანხმებანი, დაუყოვნებლივ შეწყვიტოს საომარი მოქმედება ვიეტნამის დემოკრატიული რესპუბლიკის მიმართ, გაიყვანოს სამხრეთ ვიეტნამიდან იარაღი, გამოიყვანოს სამხედრო პერსონალი, ამერიკის შეერთებული შტატების და მათი სატელიტების ჯარები, რათა სამხრეთ ვიეტნამის ხალხმა თვითონვე გადაწყვიტოს თავისი საქმე. ახლა ეს ერთადერთი სწორი გზაა, რათა გადაწყვიტოთ სამხრეთ ვიეტნამის პრობლემა, წესლი შევიტანოთ იდღინერესოს და სამხრეთ-აღმოსავლეთ აზიაში მშვიდობის დაცვის საქმეში.

საპასუხო წერილში სსრ კავშირის საგარეო საქმეთა მინისტრი ა. ა. გრომიკო წერს, რომ საბჭოთა კავშირი ვიეტნამის დემოკრატიული რესპუბლიკის მთავრობასთან შეთანხმებით საჭირო ღონისძიებებს ხმარობს მომძე სოციალისტური ქვეყნის უშიშროებისა და თავდაცვისუნარიანობის დასაცავად და განსამტკიცებლად და აცხადებს, რომ საბჭოთა უტერს მხარს ვიეტნამელი ხალხის ბრძოლას ამერიკის იმპერიალიზმის შეიარაღებული აგრესიის წინააღმდეგ.

საბჭოთა მთავრობამ როგორც თანათანამშრომლმა მიმართა წინადადებით ინგლისელ თანამშრომლებს ერთობლივი წერილი გაუგზავნონ ჟენევის თანამრის ყველა მონაწილე ქვეყანას. ამ წერილში განიხილება იმის შედეგი, რომ ამერიკის აგრესიული მოქმედება ვიეტნამში და მოსთხოვონ ამერიკის შეერთებული შტატების მთავრობას შეწყვიტოს ომი და ამ ომის მსოფლიო

ეკონომიკა

ეკონომიკა

ეკონომიკა

ᲐᲮᲐᲚᲘ ᲞᲔᲯᲕᲔᲑᲘ · ᲡᲘᲐᲮᲚᲔᲑᲘ

ᲢᲠᲐᲣᲚᲔᲠᲘ „ᲗᲑᲘᲚᲘᲡᲘ“

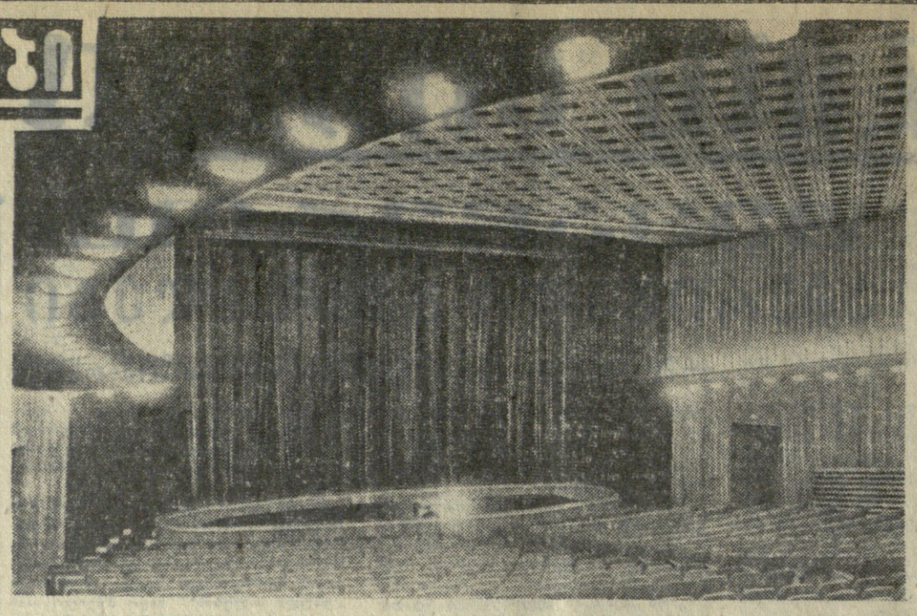

ᲡᲐᲛᲮᲠᲔᲗᲘᲡ ᲙᲐᲡᲞᲘᲡᲘᲡ ᲖᲦᲕᲘᲡᲞᲘᲠᲘᲡ ᲡᲐᲛᲬᲐᲠᲝᲗᲔᲚᲝᲡ ᲛᲔᲡᲐᲛᲔ ᲢᲠᲐᲣᲚᲔᲠᲘ ᲨᲔᲛᲐᲢᲐ. ᲔᲡ ᲐᲠᲘᲡ „ᲗᲑᲘᲚᲘᲡᲘ“, ᲠᲝᲛᲔᲚᲘᲪ ᲒᲔᲠᲛᲐᲜᲘᲘᲡ ᲓᲔᲛᲝᲙᲠᲐᲢᲘᲣᲚ ᲠᲔᲡᲞᲣᲑᲚᲘᲙᲐᲨᲘ ᲐᲘᲒᲝ. ᲢᲠᲐᲣᲚᲔᲠᲘᲡᲗᲕᲘᲡ ᲙᲐᲞᲘᲢᲐᲜ-ᲓᲘᲠᲔᲥᲢᲝᲠᲐᲓ ᲓᲐᲘᲜᲘᲨᲜᲐ ᲒᲘᲝᲠᲒᲘ ᲡᲕᲐᲜᲘᲫᲔ, ᲙᲐᲞᲘᲢᲜᲘᲡ ᲞᲘᲠᲕᲔᲚ ᲗᲐᲜᲐᲨᲔᲛᲬᲔᲓ ᲐᲚᲘ ᲐᲜᲗᲘᲫᲔ. ᲘᲡᲘᲜᲘ ᲒᲐᲡᲣᲚ ᲬᲔᲚᲡ „ᲨᲝᲗᲐ ᲠᲣᲡᲗᲐᲕᲔᲚᲘᲡ“ ᲛᲔᲗᲐᲣᲠᲝᲑᲓᲜᲔᲜ.

ᲔᲙᲘᲞᲐᲟᲘᲡ ᲨᲔᲛᲐᲓᲒᲔᲜᲚᲝᲑᲐ ᲫᲘᲠᲘᲗᲐᲓᲐᲓ ᲓᲐᲙᲝᲛᲞᲚᲔᲥᲢᲓᲐ ᲖᲦᲕᲘᲡᲞᲘᲠᲐ ᲥᲐᲚᲐᲥᲔᲑᲘᲡ— ᲤᲝᲗᲘᲡᲐ ᲓᲐ ᲑᲐᲗᲣᲛᲘᲡ ᲛᲔᲖᲦᲕᲐᲣᲠᲗᲐ ᲑᲐᲖᲐᲖᲔ. ᲛᲐᲗ ᲨᲝᲠᲘᲡ ᲐᲠᲘᲐᲜ ᲨᲔᲠᲔᲣᲚᲘ ᲪᲣᲠᲕᲘᲡ ᲒᲐᲛᲝᲪᲣᲓᲘᲚᲘ ᲛᲔᲖᲦᲕᲐᲣᲠᲗᲐ ᲒᲐᲛᲝᲪᲓᲘᲚᲘ ᲛᲔᲖᲦᲕᲐᲣᲠᲔᲑᲘ Ნ. ᲛᲔᲰᲐᲢᲕᲐᲠᲘ, Ნ. ᲗᲐᲕᲐᲫᲔ, Ვ. ᲡᲘᲛᲝᲜᲝᲕᲘ, Ი. ᲪᲘᲥᲘᲢᲘᲨᲕᲘᲚᲘ, Გ. ᲓᲝᲜᲓᲣᲐ ᲓᲐ ᲡᲮᲕᲔᲑᲘ. ᲐᲗᲐᲛᲓᲔ ᲐᲮᲐᲚᲒᲐᲖᲠᲓᲐ ᲙᲘ ᲞᲘᲠᲕᲔᲚᲐᲓ ᲒᲐᲘᲕᲔᲚᲘᲡ ᲛᲔᲖᲦᲕᲐᲣᲠᲣᲚ ᲬᲠᲗᲝᲑᲐᲡ.

ᲔᲙᲘᲞᲐᲟᲘᲡ ᲫᲘᲠᲘᲗᲐᲓᲘ ᲨᲔᲛᲐᲓᲒᲔᲜᲚᲝᲑᲐ ᲐᲛ ᲓᲦᲔᲔᲑᲨᲘ ᲤᲝᲗᲘᲓᲐᲜ ᲒᲐᲛᲒᲖᲐᲕᲠᲐ ᲙᲐᲚᲘᲜᲘᲜᲒᲠᲐᲓᲨᲘ, ᲡᲐᲓᲐᲪ ᲛᲐᲗ ᲔᲚᲔᲑᲘᲡᲗᲕᲘᲡ ᲓᲐᲔᲓᲒᲔᲑᲐ ᲢᲠᲐᲣᲚᲔᲠᲘ „ᲗᲑᲘᲚᲘᲡᲘ“.

ᲐᲮᲐᲚᲘ ᲢᲠᲐᲣᲚᲔᲠᲘ ᲘᲛᲘᲕᲔ ᲢᲘᲞᲘᲡᲐᲐ, ᲠᲝᲒᲝᲠᲘᲪ ᲛᲘᲡᲘᲡ ᲬᲘᲜᲐᲛᲝᲠᲑᲔᲓᲜᲘ — „ᲨᲝᲗᲐ ᲠᲣᲡᲗᲐᲕᲔᲚᲘ“ ᲓᲐ „ᲚᲔᲑᲔᲓᲘ“, ᲗᲣᲛᲪᲐ ᲛᲘᲡᲘ ᲢᲔᲥᲜᲘᲙᲣᲠᲘ ᲐᲮᲯᲣᲠᲕᲔᲚᲝᲑᲐ ᲠᲐᲛᲓᲔᲜᲐᲓᲛᲔ ᲒᲐᲣᲛᲯᲝᲑᲔᲡᲔᲑᲣᲚᲘᲐ. ᲘᲒᲘ 50 ᲢᲝᲜᲘᲗ ᲛᲔᲢ ᲢᲕᲘᲠᲗᲡ ᲘᲦᲔᲑᲡ, ᲣᲤᲠᲝ ᲛᲝᲓᲔᲠᲜᲘᲖᲔᲑᲣᲚᲘᲐ ᲗᲔᲗᲠᲖᲐᲑᲔᲭᲓᲘᲚᲘ ᲢᲠᲚᲘ ᲓᲐ ᲒᲐᲛᲘᲧᲘᲜᲣᲚ ᲙᲐᲛᲔᲠᲘᲗᲨᲘ ᲛᲘᲡᲐᲧᲝᲚᲔᲑᲔᲚᲘ ᲛᲔᲥᲐᲜᲘᲖᲛᲔᲑᲘ.

„ᲗᲑᲘᲚᲘᲡᲘ“ Ა�პᲠᲘᲚᲘᲡ ᲞᲘᲠᲕᲔᲚ ᲠᲘᲪᲮᲕᲔᲑᲨᲘ ᲙᲚᲘᲜᲘᲜᲒᲠᲐᲓᲘᲡ ᲜᲐᲕᲡᲐᲓᲒᲣᲠᲘᲓᲐᲜ ᲒᲐᲪᲓᲒᲔᲑᲐᲨᲕᲘᲡ ᲗᲔᲗᲠᲖᲔ ᲨᲝᲠᲔᲣᲚᲘ ᲐᲤᲠᲘᲙᲘᲡ ᲡᲐᲛᲮᲠᲗᲔᲗ ᲡᲐᲜᲐᲞᲘᲠᲝ ᲬᲧᲚᲔᲑᲨᲘ. ᲒᲣᲒᲛᲘᲗ ᲢᲠᲐᲣᲚᲔᲠᲘᲡ ᲔᲙᲘᲞᲐᲟᲛᲐ ᲣᲜᲓᲐ ᲓᲐᲘᲬᲧᲝᲡ ᲗᲑᲘᲚᲘᲡᲘᲡᲙᲔᲜ ᲓᲐᲑᲠᲣᲜᲔᲑᲐ.

ᲕᲘᲜ ᲠᲐ ᲛᲝᲘᲒᲝ ᲚᲐᲢᲐᲠᲘᲘᲗ

ᲑᲣᲨᲘᲜ ᲒᲐᲛᲝᲒᲔᲛᲬᲠᲘᲡ ᲙᲣᲚᲢᲣᲠᲘᲡ ᲡᲐᲮᲚᲨᲘ ᲛᲠᲐᲕᲐᲚᲛᲐ ᲛᲨᲕᲝᲛᲔᲚᲛᲐ ᲛᲝᲛᲧᲝᲠᲐ ᲗᲕᲘᲗ. ᲐᲛ ᲓᲦᲔᲔᲑᲨᲘ ᲒᲐᲛᲝᲪᲓᲘᲚᲘᲐ ᲡᲐᲥᲐᲠᲗᲕᲔᲚᲝᲡ ᲡᲣᲚ ᲤᲣᲢᲑᲝᲚᲘᲡ ᲓᲐ ᲜᲘᲯᲮᲝᲜᲘᲡ 1965 ᲬᲚᲘᲡ ᲛᲔᲡᲐᲛᲔ ᲒᲐᲛᲝᲨᲕᲔᲑᲘᲡ ᲚᲐᲢᲐᲠᲘᲘᲡ ᲛᲝᲒᲐᲑᲔᲗᲐ ᲪᲠᲩᲘᲚᲘ. ᲪᲠᲩᲘᲚᲨᲘ ᲒᲐᲛᲝᲪᲓᲘᲚᲘᲐ 140 ᲜᲘᲯᲮᲝᲜᲘᲗ ᲓᲐ 112.360 ᲤᲣᲢᲑᲝᲚᲘ ᲛᲝᲒᲐᲑᲐ.

ᲛᲝᲒᲔᲑᲔᲗᲐᲗᲐ ᲨᲝᲠᲘᲡ ᲘᲧᲝᲜ ᲐᲕᲢᲝᲛᲝᲑᲘᲚᲔᲑᲘ „ᲒᲝᲚᲒᲐ“, „ᲛᲝᲡᲙᲕᲘᲩᲘ“, „ᲨᲐᲰᲐᲠᲝᲤᲔᲪᲘᲐ“, ᲞᲐᲠᲬᲘᲜᲘᲚᲔᲑᲘ, ᲢᲔᲚᲔᲒᲐᲛᲮᲣᲠᲘ, ᲛᲐᲪᲘᲕᲠᲘᲡ ᲡᲐᲑᲭᲝᲗᲐ ᲙᲐᲕᲨᲘᲠᲘᲡ ᲥᲐᲚᲐᲥᲔᲑᲨᲘ ᲡᲐᲛᲝᲛᲮᲛᲐᲠᲔᲑᲚᲝ ᲢᲣᲠᲘᲡᲢᲣᲚ ᲛᲐᲢᲐᲠᲔᲑᲚᲘᲡ „ᲡᲐᲥᲐᲠᲗᲕᲔᲚᲝᲡᲗᲐᲜ“ ᲓᲐ ᲡᲮᲕ.

ᲚᲐᲢᲐᲠᲘᲡ ᲑᲘᲚᲔᲗᲔᲑᲘᲡ ᲛᲤᲚᲝᲑᲔᲚᲔᲑᲘ ᲛᲝᲗᲝᲛᲔᲜᲚᲔᲑᲘ ᲔᲚᲘᲐᲡ ᲛᲝᲒᲖᲐᲕᲠᲔᲑᲘᲗᲘ ᲣᲤᲠᲝᲑᲚᲘᲙᲐᲨᲘ ᲐᲘᲒᲝ. ᲢᲠᲐᲣᲚᲔᲠᲘᲡ ᲙᲐᲞᲘᲢᲐᲜ-ᲓᲘᲠᲔᲥᲢᲝᲠᲐᲓ ᲓᲐᲘᲜᲘᲨᲜᲐ ᲒᲘᲝᲠᲒᲘ ᲡᲕᲐᲜᲘᲫᲔ ᲓᲐ ᲙᲐᲞᲘᲢᲜᲘᲡ ᲞᲘᲠᲕᲔᲚ ᲗᲐᲜᲐᲨᲔᲛᲬᲔᲓ ᲐᲚᲘ ᲐᲜᲗᲘᲫᲔ. ᲘᲡᲘᲜᲘ ᲒᲐᲡᲣᲚ ᲬᲔᲚᲡ „ᲨᲝᲗᲐ ᲠᲣᲡᲗᲐᲕᲔᲚᲘᲡ“ ᲛᲔᲗᲐᲣᲠᲝᲑᲓᲜᲔᲜ.

ᲑᲣᲨᲘᲜ ᲒᲐᲛᲝᲒᲔᲛᲬᲠᲘᲡ ᲙᲣᲚᲢᲣᲠᲘᲡ ᲡᲐᲮᲚᲨᲘ ᲛᲠᲐᲕᲐᲚᲛᲐ ᲛᲨᲕᲝᲛᲔᲚᲛᲐ ᲛᲝᲛᲧᲝᲠᲐ ᲗᲕᲘᲗ. ᲐᲛ ᲓᲦᲔᲔᲑᲨᲘ ᲒᲐᲛᲝᲪᲓᲘᲚᲘᲐ ᲡᲐᲥᲐᲠᲗᲕᲔᲚᲝᲡ ᲡᲣᲚ ᲤᲣᲢᲑᲝᲚᲘᲡ ᲓᲐ ᲜᲘᲯᲮᲝᲜᲘᲡ 1965 ᲬᲚᲘᲡ ᲛᲔᲡᲐᲛᲔ ᲒᲐᲛᲝᲨᲕᲔᲑᲘᲡ ᲚᲐᲢᲐᲠᲘᲘᲡ ᲛᲝᲒᲐᲑᲔᲗᲐ ᲪᲠᲩᲘᲚᲘ. ᲪᲠᲩᲘᲚᲨᲘ ᲒᲐᲛᲝᲪᲓᲘᲚᲘᲐ 140 ᲜᲘᲯᲮᲝᲜᲘᲗ ᲓᲐ 112.360 ᲤᲣᲢᲑᲝᲚᲘ ᲛᲝᲒᲐᲑᲐ.

ᲛᲝᲒᲔᲑᲔᲗᲐᲗᲐ ᲨᲝᲠᲘᲡ ᲘᲧᲝᲜ ᲐᲕᲢᲝᲛᲝᲑᲘᲚᲔᲑᲘ „ᲒᲝᲚᲒᲐ“, „ᲛᲝᲡᲙᲕᲘᲩᲘ“, „ᲨᲐᲰᲐᲠᲝᲤᲔᲪᲘᲐ“, ᲞᲐᲠᲬᲘᲜᲘᲚᲔᲑᲘ, ᲢᲔᲚᲔᲒᲐᲛᲮᲣᲠᲘ, ᲛᲐᲪᲘᲕᲠᲘᲡ ᲡᲐᲑᲭᲝᲗᲐ ᲙᲐᲕᲨᲘᲠᲘᲡ ᲥᲐᲚᲐᲥᲔᲑᲨᲘ ᲡᲐᲛᲝᲛᲮᲛᲐᲠᲔᲑᲚᲝ ᲢᲣᲠᲘᲡᲢᲣᲚ ᲛᲐᲢᲐᲠᲔᲑᲚᲘᲡ „ᲡᲐᲥᲐᲠᲗᲕᲔᲚᲝᲡᲗᲐᲜ“ ᲓᲐ ᲡᲮᲕ.

ᲚᲐᲢᲐᲠᲘᲡ ᲑᲘᲚᲔᲗᲔᲑᲘᲡ ᲛᲤᲚᲝᲑᲔᲚᲔᲑᲘ ᲛᲝᲗᲝᲛᲔᲜᲚᲔᲑᲘ ᲔᲚᲘᲐᲡ ᲛᲝᲒᲖᲐᲕᲠᲔᲑᲘᲗᲘ ᲣᲤᲠᲝᲑᲚᲘᲙᲐᲨᲘ ᲐᲘᲒᲝ. ᲢᲠᲐᲣᲚᲔᲠᲘᲡ ᲙᲐᲞᲘᲢᲐᲜ-ᲓᲘᲠᲔᲥᲢᲝᲠᲐᲓ ᲓᲐᲘᲜᲘᲨᲜᲐ ᲒᲘᲝᲠᲒᲘ ᲡᲕᲐᲜᲘᲫᲔ ᲓᲐ ᲙᲐᲞᲘᲢᲜᲘᲡ ᲞᲘᲠᲕᲔᲚ ᲗᲐᲜᲐᲨᲔᲛᲬᲔᲓ ᲐᲚᲘ ᲐᲜᲗᲘᲫᲔ. ᲘᲡᲘᲜᲘ ᲒᲐᲡᲣᲚ ᲬᲔᲚᲡ „ᲨᲝᲗᲐ ᲠᲣᲡᲗᲐᲕᲔᲚᲘᲡ“ ᲛᲔᲗᲐᲣᲠᲝᲑᲓᲜᲔᲜ.

ᲐᲮᲐᲚᲘ ᲢᲠᲐᲣᲚᲔᲠᲘ ᲘᲛᲘᲕᲔ ᲢᲘᲞᲘᲡᲐᲐ, ᲠᲝᲒᲝᲠᲘᲪ ᲛᲘᲡᲘᲡ ᲬᲘᲜᲐᲛᲝᲠᲑᲔᲓᲜᲘ — „ᲨᲝᲗᲐ ᲠᲣᲡᲗᲐᲕᲔᲚᲘ“ ᲓᲐ „ᲚᲔᲑᲔᲓᲘ“, ᲗᲣᲛᲪᲐ ᲛᲘᲡᲘ ᲢᲔᲥᲜᲘᲙᲣᲠᲘ ᲐᲮᲯᲣᲠᲕᲔᲚᲝᲑᲐ ᲠᲐᲛᲓᲔᲜᲐᲓᲛᲔ ᲒᲐᲣᲛᲯᲝᲑᲔᲡᲔᲑᲣᲚᲘᲐ. ᲘᲒᲘ 50 ᲢᲝᲜᲘᲗ ᲛᲔᲢ ᲢᲕᲘᲠᲗᲡ ᲘᲦᲔᲑᲡ, ᲣᲤᲠᲝ ᲛᲝᲓᲔᲠᲜᲘᲖᲔᲑᲣᲚᲘᲐ ᲗᲔᲗᲠᲖᲐᲑᲔᲭᲓᲘᲚᲘ ᲢᲠᲚᲘ ᲓᲐ ᲒᲐᲛᲘᲧᲘᲜᲣᲚ ᲙᲐᲛᲔᲠᲘᲗᲨᲘ ᲛᲘᲡᲐᲧᲝᲚᲔᲑᲔᲚᲘ ᲛᲔᲥᲐᲜᲘᲖᲛᲔᲑᲘ.

„ᲗᲑᲘᲚᲘᲡᲘ“ Ა�პᲠᲘᲚᲘᲡ ᲞᲘᲠᲕᲔᲚ ᲠᲘᲪᲮᲕᲔᲑᲨᲘ ᲙᲘᲚᲝᲛᲔᲢᲠᲘᲡ ᲜᲐᲕᲡᲐᲓᲒᲣᲠᲘᲓᲐᲜ ᲓᲐᲒᲔᲑᲣᲚᲘ ᲢᲠᲐᲣᲚᲔᲠᲘ ᲛᲝᲛᲖᲐᲓᲔᲑᲣᲚᲘᲐ ᲛᲘᲡᲘ ᲬᲧᲚᲘᲡ ᲛᲐᲜᲫᲘᲚᲘᲗ ᲓᲐ ᲡᲐᲛᲔᲪᲜᲘᲔᲠᲝ ᲛᲘᲖᲜᲘᲗ ᲓᲦᲔᲑᲘᲡ ᲒᲐᲛᲝᲛᲧᲝᲠᲔᲑᲣᲚᲘ ᲓᲐ ᲐᲮᲚᲐ ᲘᲛᲧᲝᲠᲔᲑᲐ ᲛᲔᲢᲘ ᲞᲘᲠᲕᲔᲚᲘ ᲒᲐᲛᲝᲪᲓᲘᲚᲘᲐ ᲡᲐᲥᲐᲠᲗᲕᲔᲚᲝᲡ ᲗᲔᲐᲢᲠᲘᲡ ᲓᲘᲠᲔᲥᲢᲝᲠᲘ ᲛᲘᲠᲘᲜᲐ ᲛᲘᲠᲘᲐᲜᲘ.

ᲒᲔᲚᲘᲗ, ᲥᲕᲘᲠᲤᲐᲡᲝ ᲛᲐᲞᲣᲠᲔᲑᲚᲔᲑᲝ!

ᲓᲦᲔᲡ ᲘᲮᲡᲜᲔᲑᲐ ᲛᲣᲡᲘᲙᲝᲛᲔᲓᲘᲘᲡ ᲗᲔᲐᲢᲠᲘᲡ ᲠᲔᲙᲝᲜᲡᲢᲠᲣᲘᲠᲔᲑᲣᲚᲘ ᲨᲔᲜᲝᲑᲐ

ᲗᲑᲘᲚᲘᲡᲘᲡ ᲕᲐᲡᲘ ᲐᲑᲐᲨᲘᲫᲘᲡ ᲡᲐᲮᲔᲚᲛᲬᲘᲤᲝ ᲛᲣᲡᲘᲙᲐᲚᲣᲠᲘ ᲙᲝᲛᲔᲓᲘᲘᲡ ᲡᲐᲮᲔᲚᲛᲬᲘᲤᲝ ᲗᲔᲐᲢᲠᲘᲡ ᲓᲦᲔᲓᲐᲜ ᲗᲐᲕᲘᲡ ᲙᲐᲠᲒᲘ ᲞᲠᲝᲤᲔᲡᲘᲝᲜᲐᲚᲣᲠᲘ ᲙᲝᲛᲔᲓᲘᲘᲡ ᲡᲐᲮᲔᲚᲝᲑᲘᲗ ᲓᲐ ᲡᲐᲛᲔᲪᲜᲘᲔᲠᲝ ᲞᲠᲝᲒᲠᲐᲛᲘᲗ ᲓᲐᲛᲬᲧᲔᲑᲐᲡ ᲔᲠᲗᲘ ᲬᲚᲘᲡ ᲒᲐᲜᲛᲚᲝᲑᲐᲨᲘ ᲩᲐᲓᲒᲐ ᲐᲮᲐᲚᲘ ᲔᲢᲐ�პᲘ ᲮᲐᲚᲮᲘᲡ ᲡᲐᲧᲐᲠᲔᲚᲘ ᲛᲣᲡᲘᲙᲐᲚᲣᲠᲘ ᲙᲝᲛᲔᲓᲘᲘᲡ ᲗᲔᲐᲢᲠᲘ, ᲠᲝᲛᲔᲚᲘᲪ ᲓᲦᲔᲡ ᲘᲮᲡᲜᲔᲑᲐ ᲛᲣᲡᲘᲙᲝᲛᲔᲓᲘᲘᲡ ᲗᲔᲐᲢᲠᲘᲡ ᲠᲔᲙᲝᲜᲡᲢᲠᲣᲘᲠᲔᲑᲣᲚᲘ ᲨᲔᲜᲝᲑᲐ. ᲛᲘᲡᲘ ᲛᲔᲠᲕᲔ ᲐᲠᲘᲡ ᲨᲔᲛᲬᲕᲜᲘᲐᲠᲔ ᲠᲔᲠᲘᲝᲜᲘ ᲓᲐ ᲓᲘᲓᲘ ᲨᲔᲛᲓᲒᲔᲑᲘᲗᲘ ᲨᲔᲣᲚᲐᲛᲑᲐᲖᲘ ᲐᲠᲘᲐᲜ ᲜᲘᲭᲘᲔᲠᲘ ᲓᲐ ᲓᲘᲓᲘ ᲨᲔᲛᲓᲒᲔᲑᲘᲗᲘ ᲛᲣᲨᲐᲝᲑᲘᲡ ᲞᲘᲠᲝᲒᲜᲝᲡᲢᲘᲙᲣᲠᲘ ᲡᲢᲘᲚᲘᲗ ᲨᲔᲠᲬᲧᲚᲔᲑᲘᲡ ᲓᲐᲛᲐᲡᲢᲣᲠᲔᲑᲚᲘᲡ ᲛᲘᲖᲜᲘᲗ ᲓᲦᲔᲑᲘᲡ ᲒᲐᲛᲝᲛᲧᲝᲠᲔᲑᲣᲚᲘ ᲓᲐ ᲐᲮᲚᲐ ᲘᲛᲧᲝᲠᲔᲑᲐ ᲛᲔᲢᲘ ᲞᲘᲠᲕᲔᲚᲘ ᲒᲐᲛᲝᲪᲓᲘᲚᲘᲐ ᲡᲐᲥᲐᲠᲗᲕᲔᲚᲝᲡ ᲗᲔᲐᲢᲠᲘᲡ ᲓᲘᲠᲔᲥᲢᲝᲠᲘ ᲛᲘᲠᲘᲜᲐ ᲛᲘᲠᲘᲐᲜᲘ.

ᲐᲛᲠᲘᲒᲐᲚᲐᲓ, ᲡᲐᲓᲐᲪ ᲡᲐᲑᲭᲝᲗᲐ ᲙᲐᲕᲨᲘᲠᲘ ᲓᲐᲮᲛᲐᲠᲔᲑᲐᲡ ᲣᲬᲔᲕᲡ ᲜᲐᲙᲚᲔᲑᲐᲓᲒᲐᲜᲘᲗᲐᲠᲔᲑᲣᲚ ᲡᲐᲛᲔᲣᲚᲝᲑᲐᲨᲘ ᲨᲔᲡᲠᲣᲚᲔᲑᲓᲐ ᲛᲣᲨᲐᲝᲑᲐ ᲩᲕᲔᲜᲘ ᲰᲠᲒᲐᲜᲘᲖᲐᲪᲘᲔᲑᲘᲗ ᲓᲐ ᲐᲮᲚᲐ ᲘᲛᲣᲨᲐᲝᲑᲡ. ᲗᲑᲘᲚᲘᲡᲘᲡᲗᲕᲘᲡ ᲐᲥᲢᲘᲣᲠᲘ ᲨᲔᲛᲥᲛᲜᲔᲚᲘ ᲡᲐᲛᲘᲜᲘᲡᲢᲠᲝ ᲛᲘᲠᲘᲜᲐ ᲛᲘᲠᲘᲐᲜᲘᲡ ᲓᲐᲛᲡᲐᲮᲣᲠᲔᲑᲣᲚᲘ ᲐᲠᲘᲡ ᲗᲐᲜᲐᲛᲔᲓᲠᲝᲕᲔ ᲡᲐᲥᲐᲠᲗᲕᲔᲚᲝᲡ ᲡᲐᲮᲚᲗᲐᲛᲬᲘᲤᲝ ᲗᲔᲐᲢᲠᲘᲡ ᲓᲘᲠᲔᲥᲢᲝᲠᲘ ᲛᲘᲠᲘᲜᲐ ᲛᲘᲠᲘᲐᲜᲘ.

ᲐᲛᲒᲘᲠᲐᲚᲐᲓ ᲘᲡᲘᲜᲘ ᲬᲚᲘᲡ ᲒᲐᲜᲛᲚᲝᲑᲐᲨᲘ ᲩᲐᲓᲒᲐ ᲔᲠᲝᲕᲜᲣᲚᲘ ᲡᲐᲛᲔᲣᲚᲝ ᲓᲐᲛᲤᲣᲫᲜᲔᲑᲣᲚᲘ ᲛᲣᲡᲘᲙᲐᲚᲣᲠᲘ ᲙᲝᲛᲔᲓᲘᲘᲡ ᲗᲔᲐᲢᲠᲘ. ᲛᲘᲡᲘ ᲞᲘᲠᲕᲔᲚᲘ ᲞᲠᲝᲤᲔᲡᲘᲝᲜᲐᲚᲣᲠᲘ ᲙᲝᲛᲔᲓᲘᲘᲡ ᲗᲔᲐᲢᲠᲘ, ᲠᲝᲛᲔᲚᲘᲪ ᲓᲦᲔᲡ ᲘᲮᲡᲜᲔᲑᲐ ᲛᲣᲡᲘᲙᲝᲛᲔᲓᲘᲘᲡ ᲗᲔᲐᲢᲠᲘᲡ ᲠᲔᲙᲝᲜᲡᲢᲠᲣᲘᲠᲔᲑᲣᲚᲘ ᲨᲔᲜᲝᲑᲐ. ᲛᲘᲡᲘ ᲛᲔᲠᲕᲔ ᲐᲠᲘᲡ ᲨᲔᲛᲬᲕᲜᲘᲐᲠᲔ ᲠᲔᲠᲘᲝᲜᲘ ᲓᲐ ᲓᲘᲓᲘ ᲨᲔᲛᲓᲒᲔᲑᲘᲗᲘ ᲛᲣᲨᲐᲝᲑᲘᲡ ᲞᲘᲠᲝᲒᲜᲝᲡᲢᲘᲙᲣᲠᲘ ᲡᲢᲘᲚᲘᲗ ᲨᲔᲠᲬᲧᲚᲔᲑᲘᲡ ᲓᲐᲛᲐᲡᲢᲣᲠᲔᲑᲚᲘᲡ ᲛᲘᲖᲜᲘᲗ ᲓᲦᲔᲑᲘᲡ ᲒᲐᲛᲝᲛᲧᲝᲠᲔᲑᲣᲚᲘ ᲓᲐ ᲐᲮᲚᲐ ᲘᲛᲧᲝᲠᲔᲑᲐ ᲛᲔᲢᲘ ᲞᲘᲠᲕᲔᲚᲘ ᲒᲐᲛᲝᲪᲓᲘᲚᲘᲐ ᲡᲐᲥᲐᲠᲗᲕᲔᲚᲝᲡ