პროლეტარებო ყველა ქვეყნისა, შეერთდით!

კომუნისტი

საქართველოს კომუნისტური პარტიის ცენტრალური კომიტეტის, საქართველოს სსრ უმაღლესი საბჭოსა და საქართველოს სსრ მინისტრთა საბჭოს ორგანო

КОМУНИСТИ — ОРГАН ЦК КП ГРУЗИИ, ВЕРХОВНОГО СОВЕТА ГРУЗИНСКОЙ ССР И СОВЕТА МИНИСТРОВ ГРУЗИНСКОЙ ССР

გამოცემის 45-ე წელი. № 128 (13249) | ოთხშაბათი, 2 ივნისი, 1965 წ. | ფასი 2 კაპ.

უპატრონოდ

ჩაის გადასამუშავებელ ფაბრიკებში კარგად იცნობენ ბათუმის მანქანათსამშენებლო ქარხნის პროდუქციას. ახლა, როცა ჩაის უხვი მოსავლის აღების ცხარე დღეებია და ფაბრიკებიც მთელი დატვირთვით შეუდგნენ ახალი პროდუქციის გადამუშავებას, ბათუმელი მანქანათმშენებლები კიდევ უფრო აძლიერებენ შრომის ტემპს, რათა შეუფერხებლივ მიაწოდონ მანქანები ჩაის მრეწველობას.

ქარხნის კოლექტივმა შვიდწლედის დამამთავრებელი წლის საერთო პროდუქციის გამოშვების ხუთი თვის გეგმა ვადაზე ადრე შეასრულა და გეგმის გადამეტებით 55 ათასი მანეთის საერთო ღირებულების მანქანა-დანადგარები გაუგზავნა ჩაის მრეწველობას.

საქართველოს სსრ სახალხო მეურნეობის საბჭოს ელექტროტექნიკური და ხელსაწყოთსამშენებლო მრეწველობის სამმართველოს თბილისის ელექტროსაიზოლაციო მასალების ქარხნის კოლექტივმა წარმატებით შეასრულა საერთო პროდუქციის გამოშვების ხუთი თვის საწარმოო გეგმა.

ნაცვლად გათვალისწინებული 3 მილიონ 895 ათასი მანეთისა, ამ პერიოდში სახელმწიფოს მიეცა 4 მილიონ 70 ათასი მანეთის ღირებულების საიზოლაციო ეკონომია. შედასამჯარნო სოციალისტურ შეჯიბრებაში დაწინაურდა ელექტ[illegible] მეორე სამკერო (უფროსი გ. მელაშვილი), რომელიც [illegible] 110-115 პროცენტით / ასრულებს.

კომუნისტური შრომის საწარმოს — თბილისის კერამიკული კომბინატის კოლექტივმა (დირექტორი ვ. [illegible]) ნაყოფიერად იშრომა [illegible] პროდუქციის გამოშვების დავალება შეასრულა 104 პროცენტით, რითაც [illegible] 46 ათასი მანეთის ღირებულების ზეგეგმითი პროდუქცია.

გადაჭარბებით არის განაღდებული მოსაპირკეთებელი ფილების სახელმწიფო დავალებაც. თუ გეგმით უნდა დაემზადებინათ 171 ათასი კვადრატული მეტრი ფილა, ფაქტიურად დამზადეს 175 ათასი. ასევე დიდი გადაჭარბებით არის გამოშვებული მხატვრული კერამიკის ნაწარმიც.

შრომის სწორი ორგანიზაციითა და მოწინავე მეთოდების დანერგვით შრომის ნაყოფიერება გაზრდილია 1,2 პროცენტით, ვიდრე ეს გათვალისწინებული იყო.

[illegible] ეროვნული [illegible]

200.000 ტონა ჩაისათვის

გუშინ აფხაზავას რგოლში

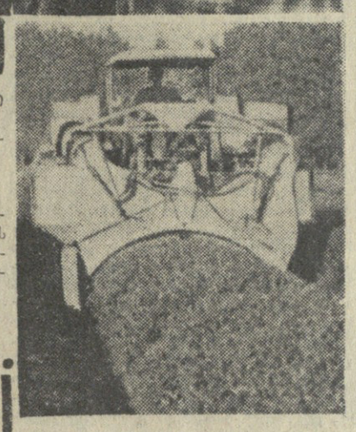

საკრეფმა მანქანამ დღეში 150-160 მეჩაიე შეცვალა

გვინდოდა ჩაის პლანტაციებში გასვლა დაგვესწრო ინგირის საბჭოთა მეურნეობის იმ რგოლის წევრებისათვის, რომელსაც სახელოვანი მექანიზატორი სერგო აფხაზავა ხელმძღვანელობს. გვსურდა გვენახა — როგორი ენთუზიაზმით, ხალისით შეუდგებოდნენ დილით შრომას რგოლის წევრები, მაგრამ არ მოხერხდა. ისინი ჩვენზე ადრე გასულნან პლანტაციებში სამუშაოდ.

1.200 მეტრზე ლარივით გადაჭიმულ ხნორ პლანტაციებს ნელ-ნელა მიჰყვებოდა ჩაის ფოთლის საკრეფი მანქანა „საქართველო". ერთ-ერთი მანქანის სავეს მართავდა თვითონ მერგოლური მექანიზატორი სერგო აფხაზავა. იგი მანქანით ისე სწრაფად იღებდა ფოთლებს, რომ მნახველი გაკვირვებაში მოჰყავდა. კრეფის დაწყების პირველ დღეს წარმატებათა მოსაპოვებლად ერთმანეთს უცილებოდნენ მექანიზატორები ჭუმბერ ქობალია, სერგო აფხაზავა, კლარა დავითაია, ნადია დმიტრიევა.

პირველ დღესვე სერგო აფხაზავას რგოლმა სახელი გაითქვა. პირადად მეფოთლის მოსაკრეფად მეჩაიემ უნდა გააკეთოს თითების 3 ათასი მოძრაობა, მოწევეტოს 2.500-3.000 დუყი და კალთაში ჩაუყაროს. წარმოიდგინეთ ამის შემდეგ ს. აფხაზავას ერთი დღის რეკორდი — 4.040 კილოგრამი ფოთოლი რა დიდი სიხარულია.

გუშინ ტელეფონით დავუკავშირდით საქართველოს კომპარტიის ზუგდიდის რაიკომის პირველ მდივანს ამხ. ი. ჩიქავას. მან სასიხარულო ცნობა გვითხრა. სერგო აფხაზავამ გუშინდელი დღის ჩათვლით ერთი მანქანით უკვე მოკრიფა 18.000 კილოგრამი „მწვანე ოქრო".

წარმატება ვუსურვოთ სახელოვან მექანიზატორ სერგო აფხაზავას.

შ. ჭოჭუა.

„კომუნისტის" სპეც. კორ.

სურათზე: ზევით — მოწიფული მერგოლური სერგო აფხაზავა შესვენების დროს ესაუბრება თავისი რგოლის წევრებს: ქვევით — „საქართველო" პლანტაციაში.

ფოტო ბ. სოკოლოვისა. (საქფესის ფოტოკორესპ.).

საწ როგორ მიმდინარეობს ჩაის ფოთლის კრეფა

ყოველდღე ძლიერდება „მწვანე ოქროს" კრეფის ტემპი. ჩვენი რესპუბლიკის მეჩაიეები წელს შარშანდელთან შედარებით უფრო სასახელოდ მუშაობენ. მაგალითად, წელს პირველი ივნისისათვის მოკრეფილია 48.471 ტონა ხარისხოვანი ჩაის ფოთოლი, შარშან ამ დროისათვის მოკრეფილი იყო 34.704 ტონა. **შარშან 1 ივნისისათვის აპრილ-მაისის გეგმა შესრულებული იყო 56,7 პროცენტით, ხოლო წელს ამ ციფრმა 74,9 პროცენტს მიაღწია.**

საქართველოს სსრ მინისტრთა საბჭოსთან არსებული ცენტრალური სტატისტიკური სამმართველოს პირველი ივნისის ცნობებით **აფხაზეთის** ასს რესპუბლიკაში „მწვანე ოქროს" კრეფის აპრილ-მაისის გეგმა შესრულებულია 64,9 პროცენტით, **აჭარის** ასს რესპუბლიკაში — 94,8 პროცენტით, **მახარაძის** რაიონში — 69,2, **ზუგდიდის** — 61,9, **წალენჯიხის** — 54, **ლანჩხუთის** — 81,6, **გეგეჭკორის** — 77,1, **ჩხოროწყუს** — 71,7, **ჩოხატაურის** — 85,1, **ტყიბულის** — 92,3, **წყალტუბოს** რაიონში — 102,8, **წულუკიძის** — 84, **ცხაკაიას** — 94,4, **ხობის** — 84,1, **სამტრედიის** — 90,5, **აბაშის** — 63,1, **თერჯოლის** — 121,4, **ვანის** — 88,6, **ზესტაფონის** — 53,3, ხოლო **ჭიათურაში** — 77,3 პროცენტით.

წყალტუბოელთა წარმატება

წელს წყალტუბოელმა მეჩაიეებმა შარშანდელთან შედარებით უფრო გვიან დაიწყეს ჩაის ფოთლის კრეფა, მაგრამ სოციალისტური შეჯიბრების ფარგლებში გაჩაღებით წარმატებით შეასრულეს აპრილ-მაისის დავალება. — გვატყობინებენ პარტიის წყალტუბოს რაიკომის პირველი მდივანი **ო. აბესაძე**, რაისაბჭოს აღმასკომის თავმჯდომარე **გ. ჟუთათელაძე**, სოფლის მეურნეობის სამმართველოს უფროსი **მ. ღოღობერიძე**.

რაიონის მეჩაიეებმა 31 მაისისათვის მოკრიფეს და მრეწველობას ჩაბარეს 1.414 ტონა ხარისხოვანი ჩაის ნედლეული ნაცვლად გეგმით გათვალისწინებული 1.379 ტონისა. ეს წლიურ გეგმის 35.5 პროცენტს შეადგენს. აღსანიშნავია ის, რომ მოკრეფილი ფოთლის 84 პროცენტი პირველი ხარისხისაა. გასული წლის ამავე პერიოდთან შედარებით, მოკრეფილია 124 ტონით მეტი.

ამ წარმატებებში განსაკუთრებით ისახელეს თავი **სორმონის, გუმათის, ზარათის, ცხუნკურის, რიონის, ეონითის, ოფურჩხეთის, გუფბრის, მაღლაკის, საჩხეურის, დღნორისის, ზედა** და **ქვედა მესხეთის** კოლმეურნეობებმა. დიდ წარმატებას მიაღწიეს მეჩაიეებმა. საქართველოს სსრ უმაღლესი საბჭოს დეპუტატმა **ანეტა ხუციძემ** (რიონის კოლმეურნეობა) მოკრიფა 2.860 კილოგრამი ჩაის ფოთოლი ანუ წლიური გეგმის 72 პროცენტი. გუმბრელმა **ოლია უშვერიძემ** მოკრიფა 2.084 კილოგრამი. ცხუნკურელმა **შურა ჯიმშელეიშვილმა** — 1.930 კილოგრამი.

წყალტუბოსა და ოფურჩხეთის ჩაის ფაბრიკებმა გამოუშვეს 107 ტონა მაღალი ხარისხის მწა პროდუქცია. ნაცვლად 100 ტონისა. გეგმა შეასრულეს ყველა ასორტიმენტის მიხედვით.

ᲓᲐᲬᲘᲜᲐᲣᲠᲓᲜᲔᲑ

მახარაძე. (საკ. კორ.). მეტი ჩასათვის ბრძოლაში თავი ისახელეს სოფელ მთისპირის კოლმეურნეობის (თავმჯდომარე **გ. ვაშალომიძე**) მეჩაიეებმა. ქვეს ღირსია **ოლია მამეიშვილი**, რომელმაც 26 მაისისათვის მოკრიფა 2.000 კილოგრამზე მეტი ჩაის ნედლეული ნაცვლად აპრილ-მაისის გეგმით გათვალისწინებული 1.500 კილოგრამისა. იგი ბრძოლის 8 ტონა ჩაისათვის.

წარჩინებულმა მეჩაიემ **ფაცია გუჯაბიძემ** 1.600 კილოგრამის ნაცვლად მოკრიფა 2.100 კილოგრამი „მწვანე ოქრო". ნოვაკორობა მეჩაიეებმა **მარიამ ლომაძემ, მარხელინა ინწკირველმა, ნანული კილუფაძემ, ლალა სირაძემ**. საბრძოლო უპატრონოდ ორი თვის დავალების 110-120 პროცენტით შეასრულეს. წელს თვითეულ მათგანს სულ სეზონში მოკრიფეს 2.000 კილოგრამი ხარისხოვანი ჩაის ფოთოლი.

მთისპირელებმა გადაწყვეტეს ივნისის დავალება 18 ივნისისათვის შეასრულონ—მოკრიფონ 313 ტონა ჩაის ნედლეული, ხოლო სეზონში — 700 ტონა ნაცვლად 600 ტონისა.

ᲛᲝᲬᲘᲜᲐᲕᲔ ᲛᲐᲙᲠᲔᲤᲐᲕᲔᲑᲘ

ტყიბული. (საკ. კორ.). ამ დღეებში დიდი გამოცოცხლებაა ჩაის პლანტაციებში. ოკოლის კოლმეურნეობაში ერთ დღეს მოკრიფეს 631 კილოგრამი ჩაის ფოთოლი. ყოველდღიურად ძლიერდება კრეფის ტემპი. მოწინავე მკრეფავი **მარგალიტა აბაშიძე** ყოველდღიურად 50-60 კილოგრამს კრეფს. **სონია ჩუბინიძე** — 37-45 — კილოგრამს, ხოლო **ქსენია ჩუბინიძე** — 30-35 კილოგრამს.

ᲩᲕᲔᲜᲘ ᲓᲘᲓᲘ ᲡᲐᲥᲐᲠᲗᲕᲔᲚᲝᲨᲘ

სახალხო უნივერსიტეტს ყურადღება და ზრუნვა!

— თითოეული ლექცია ხელოვნებისა და ცხოვრების ახალ ჰორიზონტებს მიხსნიდა, ყველაფერი, რაც გუშინ გაუგებარი იყო, უფრო ნათელი ხდებოდა... თანდათანობით მივიწევდი წინ. შევიდი მუშა ახალგაზრდობის სკოლაში. არცერთი გაკვეთილი არ გამიცდენია სკოლაში და არცერთი ლექცია — უნივერსიტეტში...

ასე გამოეხმაურა გომელის ოლქის მუშა ა. ბასტუხოვი მეცადინეობას სახალხო უნივერსიტეტში, რომელიც ლოვეის კულტურის სახლთანაა გახსნილი.

„ჩვენი უნივერსიტეტი" — ეს სიტყვები შეიძლება გაიგონოთ ქალაქშიც და სოფელშიც, სხვადასხვა ასაკისა და პროფესიის ადამიანებისაგან. სახალხო უნივერსიტეტები თვითგანათლებისა და მასობრივი პროპაგანდის ფართოდ გავრცელებულ ფორმად გადაიქცა. შემთხვევითი როდია, რომ ხუთ წელზე მეტი ხნის განმავლობაში ამ საზოგადოებრივ სასწავლებელთა მრავალი სახეობა წარმოიშვა.

სახალხო უნივერსიტეტებში სწავლობენ მეცნიერების, ტექნიკის, სოფლის მეურნეობის, მედიცინის, პედაგოგიკისა და მეცნიერების სხვა დარგების უახლეს მიღწევებს, იფართოებენ საერთო მსოფლმხედველობას.

ახლა 13 ათასი სახალხო უნივერსიტეტია, რომელშიც ორნახევარ მილიონამდე მსმენელი მეცადინეობს.

ეს ციფრები მოიფიქრა სრულიად საკავშირო საზოგადოება „ცოდნის" გაგეგიობის თავმჯდომარის მოადგილემ, სსრ კავშირის მედიცინის მეცნიერებათა აკადემიის ნამდვილმა წევრმა ნ. ნ. ჟუკოვ-ვერეჟნიკოვმა 31 მაისს საზოგადოების გამგეობის პლენუმზე წაკითხულ მოხსენებაში. პლენუმმა განიხილა სახალხო უნივერსიტეტების საქმიანობის შედეგები, დასახა მათი შემდგომი განვითარების გზები.

ხუთი წლის განმავლობაში მნიშვნელოვანი გამოცდილება შეიძინეს. რაც მთავარია — ეს არის მეცადინეობის ქმედითობა, რომელსაც ბევრ სახალხო უნივერსიტეტში მიაღწიეს. ირკუტსკის კუიბიშევის სახელობის მძიმე მანქანათმშენებლობის ქარხანაში ტექნიკის პროგრესის უნივერსიტეტის მსმენელები წელიწადზე 3 ტონაზე, რომლებიც დაკავშირებულია საწარმოში მეცნიერებისა და ტექნიკის უახლესი მიღწევების პრაქტიკულ გამოყენებასთან. ცელინოგრადის ტექნიკური პროგრესის უნივერსიტეტის მშენებელი ოსტატთა ფაკულტეტზე მსმენელებმა ვ. ი. მალახოვმა და ს. პ. ტრუშინკამ დააპროგრამეს 48-ბინიანი საცხოვრებელი სახლი. მსმენელმა მ. ი. ტისოვსკაიამ შექმნა საყოფაცხოვრებო მომსახურების კომბინატისა და სამრეწველო საქონლის მაღაზიის პროექტები.

მსმენელები ცდილობენ შეძენილი ცოდნა გამოიყენონ არა მარტო საწარმოო, არამედ საზოგადოებრივ საქმიანობაშიც. დაამთავრა მშობელთა სახალხო უნივერსიტეტი ქალაქ სოხუმში, დიასახლისმა ა. ს. უტინამ საბავშვო ოთახი მოაწყო თავის მიკრორაიონში, მან 100-მდე საზოგადოებრივი ინსპექტორი გაიერთიანა, რომლებიც მოზარდებთან მუშაობენ.

ეს და ბევრი სხვა ფაქტი ცხადყოფს, რომ სახალხო უნივერსიტეტები დამკვიდრდა ცხოვრებაში, თვალსაჩინო ადგილი დაიკავა ადამიანის კომუნისტურ აღზრდაში.

ნ. ნ. ჟუკოვ-ვერეჟნიკოვმა მოხსენებაში მთელი რიგი პრობლემები დასახა, რომლებიც პლენუმის მონაწილეებმა განიხილეს.

ᲡᲡᲠ ᲙᲐᲕᲨᲘᲠᲨᲘ Ი. ᲑᲠᲝᲖ ᲢᲘᲢᲝᲡ ᲛᲝᲛᲐᲕᲐᲚᲘ ᲕᲘᲖᲘᲢᲘᲡ ᲨᲔᲡᲐᲮᲔᲑ

სსრ კავშირის უმაღლესი საბჭოს, სსრ კავშირის მინისტრთა საბჭოსა და სკკპ ცენტრალური კომიტეტის პრეზიდიუმის მოწვევით იუგოსლავიის სოციალისტური ფედერაციული რესპუბლიკის პრეზიდენტი, იუგოსლავიის კომუნისტთა კავშირის გენერალური მდივანი ამხანაგი იოსიპ ბროზ ტიტო მეუღლესთან ერთად ოფიციალური ვიზიტით ეწვევა საბჭოთა სოციალისტური რესპუბლიკების კავშირს 1965 წლის ივნისის მეორე ნახევარში.

ᲘᲣᲒᲝᲡᲚᲐᲕᲘ ᲡᲢᲣᲛᲠᲔᲑᲘ

მოსკოვი, 1 ივნისი. (საკდესი). დღეს მოსკოვში ჩამოვიდა იუგოსლავიის სოციალისტური ფედერაციული რესპუბლიკის მთავრობის დელეგაცია, რომელსაც მეთაურობს საკავშირო აღმასრულებელი ვეჩის თავმჯდომარის მოადგილე, იუგოსლავიის კომუნისტების კავშირის ცენტრალური კომიტეტის აღმასკომის წევრი ბ. კრაიგერი. დელეგაცია მონაწილეობას მიიღებს მოლაპარაკებაში სსრ კავშირისა და იუგოსლავიის სოციალისტური ფედერაციული რესპუბლიკის ეკონომიური თანამშრომლობის საკითხებზე.

ᲨᲕᲔᲓᲘᲐᲘᲡ ᲞᲠᲔᲛᲘᲔᲠ-ᲛᲘᲜᲘᲡᲢᲠᲘᲡ Ტ. ᲔᲠᲚᲐᲜᲓᲔᲠᲘᲡ ᲡᲐᲒᲭᲝᲗᲐ ᲙᲐᲕᲨᲘᲠᲨᲘ ᲩᲐᲛᲝᲡᲕᲚᲘᲡ ᲨᲔᲡᲐᲮᲔᲑ

საბჭოთა კავშირის მთავრობამ საბჭოთა კავშირში ვიზიტად მოიწვია შვედეთის პრემიერ-მინისტრი ტ. ერლანდერი. შვედეთის პრემიერ-მინისტრი მადლობით დათანხმდა მოწვევაზე.

მიღწეული შეთანხმების შესაბამისად, ვიზიტი გაიმართება 1965 წლის 10 ივნისიდან 17 ივნისამდე.

ᲛᲔᲪᲜᲘᲔᲠᲣᲚ-ᲢᲔᲥᲜᲘᲙᲣᲠᲘ ᲗᲐᲜᲐᲛᲨᲠᲝᲛᲚᲝᲒᲑᲐ

1965 **წლის** 18-29 მაისს მოსკოვში გაიმართა საბჭოთა კავშირ-კორეის მეცნიერულ-ტექნიკური თანამშრომლობის კომისიის XVI სესია, რომელიც მიმდინარეობდა მეგობრობისა და ურთიერთგაგების ვითარებაში.

სესიამ შეაჯამა წინა სესიის გადაწყვეტილებათა შესრულების შედეგები და განიხილა სსრ კავშირისა და კორეის სახალხო-დემოკრატიული რესპუბლიკის მეცნიერულ-ტექნიკური თანამშრომლობის კომისიის XVI სესიის ოქმს.

ᲔᲓᲣᲐᲠᲓ ᲒᲔᲠᲰᲐᲠᲓᲡᲔᲜᲘ ᲛᲝᲡᲙᲝᲕᲨᲘ

1 ᲘᲕᲜᲘᲡᲘ სკკპ ცენტრალური კომიტეტის პირველმა მდივანმა ლ. ი. ბრეჟნევმა მიიღო ნორვეგიის პრემიერ-მინისტრი ე. გერჰარდსენი და მეგობრული საუბარი ჰქონდა მასთან.

1 ᲘᲕᲜᲘᲡᲘ ნორვეგიის პრემიერ-მინისტრი ე. გერჰარდსენი თანმხლებ პირებთან ერთად შეხვდა საკავშირო პროფსაბჭოს თავმჯდომარეს ვ. ვ. გრიშინს. ვ. ვ. გრიშინსა და ნორვეგიელ სტუმრებს შორის გაიმართა გულთბილი, გულწრფელი საუბარი.

მოსკოვი, 1 ივნისი. (საკდესის კორ.). ნორვეგიის პრემიერ-მინისტრმა ეინარ გერჰარდსენმა და მისმა მეუღლემ თანმხლებ პირებთან ერთად დღეს დათვალიერეს მოსკოვის ს. მ. კიროვის სახელობის პირველი საათის ქარხანა.

პრემიერ-მინისტრმა და მისმა მეუღლემ ხელი მოაწერეს საპატიო სტუმრების წიგნში. ეინარ გერჰარდსენმა აღნიშნა, რომ მოსკოვის პირველი საათის ქარხანა სანიმუშო საწარმოა, რომლის დათვალიერებამ მას და დელეგაციის სხვა წევრებს დიდი სიამოვნება მიანიჭა. მან წარმატება უსურვა ქარხნის კოლექტივს.

მოსკოვი, 1 ივნისი. (საკდესი). ნორვეგიის ელჩმა სსრ კავშირში ფრიტიოფ იაკობსენმა დღეს საუზმე გამართა ნორვეგიის პრემიერ-მინისტრის ეინარ გერჰარდსენის პატივსაცემად.

საბჭოთა კავშირის მხრივ საუზმეზე იყვნენ გ. ი. ვორონოვი, ა. ნ. კოსიგინი, ვ. ვ. გრიშინი და სხვები.

ᲞᲐᲠᲘᲖᲘᲡ ᲛᲘᲜᲘᲡᲢᲠᲗᲐ ᲡᲐᲑᲭᲝᲡ ᲓᲐᲡᲐᲮᲚᲔᲑᲐ

პარიზი, 31 მაისი. (საკდესი). 19-დან 31 მაისამდე საფრანგეთის კომუნისტური პარტიის ცენტრალური კომიტეტის მოწვევით საფრანგეთში იყო საბჭოთა კავშირის კომუნისტური პარტიის დელეგაცია სკკპ ცენტრალური კომიტეტის მდივნის ბ. ნ. პონომარიოვის მეთაურობით.

დელეგაციამ რამდენიმე დღე გაატარა პარიზში, ეწვია საფრანგეთის მთელ რიგ ქალაქებსა და დასახლებულ პუნქტებს, გაეცნო მშრომელთა ცხოვრებასა და საფრანგეთის კომპარტიის ორგანიზაციებისა და მისი აქტივისტების საქმიანობას.

ᲞᲠᲔᲡᲘᲓᲘᲣᲛᲘᲡ ᲐᲮᲐᲚᲘ ᲗᲐᲕᲯᲐᲡᲬᲠᲝᲑᲔᲑᲘ

ჰანოი, 1 ივნისი. (საკდესი). ამერიკელ და სამხრეთ ვიეტნამის თვითმფრინავები გუშინ რამდენჯერმე დაესხნენ თავს ვიეტნამის დემოკრატიული რესპუბლიკას.

ვიეტნამის სახალხო არმიის ნაწილებმა ჩამოაგდეს ამერიკის ერთი თვითმფრინავი. ბევრი სხვა დაიზიანეს.

ᲩᲘᲮᲨᲘ ᲛᲝᲔᲭᲪᲜᲔᲜ

ვაშინგტონი, 1 ივნისი. საკდესის კორესპონდენტი ვ. პეტრუსენკო იუწყება: სახელმწიფო მდივანი რასკი, ბრაზილიასა და პარაგვაის საგარეო საქმეთა მინისტრები, ლათინური ამერიკის ქვეყნების წარმომადგენლები ამერიკის სახელმწიფოთა ორგანიზაციის საბჭოში გუშინ ყველაზე შეუკრბნენ დახურულ სხდომაზე პანამერიკული კავშირის შენობაში, რათა განეხილათ დომინგოს კრიზისი.

როგორც ამერიკის სახელმწიფოთა ორგანიზაციის ჟურნალებში აღნიშნავენ, თუ თათბირის მონაწილენი შეთანხმდნენ „რაიმე საკითხში", მათ, შესაძლოა, მოაწყონ ღია სხდომა. ეს „რაიმე საკითხი" შეიძლება იყოს ამერიკის სახელმწიფოთა ორგანიზაციის ახალი კომისიის შექმნა სანტო-დომინგოში წასასვლელად, ანდა გადაწყვეტილება, რომ დომინგოს რესპუბლიკაში მოეწყოს „პლებისციტი", რასაც ამ დღეებში მხარი დაუჭირა სახელმწიფო მდივანმა რასკმა. რა აძლევს ამერიკის შეერთებულ შტატებს მომართოს „პლებისციტს", რომელმაც თითქოს უნდა: გადაწყვიტოს, რომელი კონსტიტუცია სურს დომინგოს ხალხს — 1962 წლის, თუ 1963 წლისა?

ბევრი აქაური მეთვალყურის აზრით, ჯანინგტონი დომინგოს რესპუბლიკის საკითხის გამო ჩიხში მოექცა.

ᲫᲛᲣᲠᲘ ᲨᲔᲮᲕᲔᲓᲠᲐ

როგორც აღნიშნულია კომუნიკეში საბჭოთა კავშირის კომუნისტური პარტიის დელეგაციის საფრანგეთში ყოფნის შესახებ, დელეგაციის შეხვედრებმა და საუბრებმა საფრანგეთის კომპარტიის მრავალ აქტივისტთან, მუშათა კლასისა და მშრომელი გლეხობის წარმომადგენლებთან კიდევ უფრო განამტკიცა საბჭოთა და ფრანგი კომუნისტების მეგობრობა და სოლიდარობა.

ამ შეხვედრებმა დაადასტურა, ნათქვამია შემდეგ, ორივე პარტიის შეხედულებათა ღრმა იდენტურობა თანამედროვეობის ყველა ძირითად პრობლემაზე: მშვიდობის დაცვის, მშვიდობიანი თანაარსებობის პოლიტიკის, თავიანთი ეროვნული დამოუკიდებლობისათვის მებრძოლ ხალხთა მხარდაჭერის, ორივე პარტიის მიერ ამერიკის ავრეალის წინააღმდეგ ვიეტნამელი ხალხის გმირული ბრძოლის უსიტყვო მხარდაჭერის, მშრომელთა ინტერესების დასაცავად, იმპერიალიზმის წინააღმდეგ, სოციალიზმისათვის საბრძოლველად მთელი დემოკრატიული და მშვიდობისმოყვარე ძალების ერთიანობისა და კავშირის მნიშვნელობის საკითხებზე.

აზრთა ურთიერთგაზიარებამ დაადასტურა ორივე პარტიის სრული თანხმობა იმ საკითხში, რომ საჭიროა მსოფლიო მუშათა და კომუნისტური მოძრაობის ერთიანობის უზრუნველყოფა მარქსიზმ-ლენინიზმის საფუძველზე, კომუნისტთა 1957 და 1960 წლების საერთაშორისო თათბირების სულისკვეთებით.

ხაზგასმით აღინიშნა, რომ სწორია საბჭოთა კავშირის კომუნისტური პარტიის პოლიტიკური ხაზი, რომელიც შეიმუშავეს პარტიის XX და XXII ყრილობებმა და საფრანგეთის კომპარტიის პოლიტიკური ხაზი, რომელიც შეიმუშავა ამ პარტიის XVII ყრილობამ.

შეხვედრებმა, აზრთა ურთიერთგაზიარებამ, საბჭოთა კავშირისადმი მზურვალე სიმპათიის გამოვლინებამ ხელი შეუწყო უკეთეს ურთიერთგაგებას და საფრანგეთის და საბჭოთა კავშირის ხალხებს მეგობრობის საქმეში. ამან ერთხელ კიდევ დაამტკიცა, რომ სსრ კავშირისა და საფრანგეთის ახლანდელი დაახლოება შეეხებამება ფრანგი და საბჭოთა ხალხების მიზწრაფებებს. სსრ კავშირისა და საფრანგეთის ეკონომიური, დიპლომატიური და კულტურული ურთიერთობის განვითარება ხელს შეუწყობს მათს შემდგომ დაახლოებას ორივე ხალხისა და ევროპაში მშვიდობის ინტერესებისათვის.

ᲡᲡᲠ ᲙᲐᲕᲨᲘᲠᲘᲡ ᲟᲣᲠᲜᲐᲚᲘᲡᲢᲗᲐ ᲙᲐᲕᲨᲘᲠᲨᲘ

1 ᲘᲕᲜᲘᲡᲘᲡ სსრ კავშირის ჟურნალისტთა კავშირის გამგეობის სამდივნოს სხდომაზე მიღებულ იქნა სსრ კავშირის მინისტრთა საბჭოს ბეჭდვითი სიტყვის სახელმწიფო კომიტეტის წინადადება „ბეჭდვითი სიტყვის წარჩინებულის" საპატიო სიგელისა და სამკერდე ნიშნის დაწესების შესახებ.

რუსეთის ფედერაციის რაიონული გაზეთების მდივნების ჟურნალისტური ოსტატობისა და კვალიფიკაციის ამაღლების მიზნით გადაწყვეტილია წელს მათთვის მოეწყოს გაერთიანებული ხუთდღიანი სემინარები. სემინარები მოეწყობა მოსკოვში, ლენინგრადში, ხარატოვში, სვერდლოვსკში, ხაბაროვსკსა და ნალჩიკში. ჟურნალისტთა რესპუბლიკური კავშირების გამგეობებს რჩევა მიეცათ მოაწყონ ანალოგიური სემინარები. (საკდესი).

ᲒᲐᲕᲨᲕᲔᲑᲘ ᲩᲕᲔᲜᲘ ᲞᲚᲐᲜᲔᲢᲘᲡ ᲮᲕᲐᲚᲘᲜᲓᲔᲚᲘ ᲓᲦᲔᲐ

თბილისის საზოგადოებრიობის კრება

1 ᲘᲕᲜᲘᲡᲘᲡ საქართველოს სახელმწიფო ფილარმონიის საბაფხულო თეატრში გაიმართა ქალაქ თბილისის საზოგადოებრიობის კრება, რომელიც მიეძღვნა ბავშვთა დაცვის საერთაშორისო დღეს. ამ მოვლენაზე პარტიული, საბჭოთა, პროფკავშირული და კომკავშირული ორგანიზაციების წარმომადგენლები, მრეწველობა მოწინავენი, მეცნიერებისა და განათლების მუშაკები, სტუდენტები და მოსწავლეები.

კრება გახსნა თბილისის აშრომელთა დეპუტატების საქალაქო საბჭოს აღმასკომის თავმჯდომარის მოადგილემ ნ. ევანაამ. მან სიტყვა მისცა ეურნალ „საქართველოს ქალის" რედაქტორს თ. ალბაშვილს.

სიტყვები წარმოთქვეს საქართველოს სსრ ჯანმრთელობის დაცვის სამინისტროს მთავარმა პედიატრმა პროფესორმა ი. ფალავამ, რესპუბლიკის დამსახურებულმა მასწავლებელმა ნ. გამცემლიძემ, თბილისის ორთოპედიატრ-გონმემკვეთებელი ქარხნის კომეთიანელი შრომის დამკვრელმა ვ. ჯაჩვლიანმა, თბილისი 38-ე საშუალო სკოლის დირექტორმა დ. სტეცენკომ, მწერალმა მ. მრევლიშვილმა, ახალგაზრდა დედამ ა. გვახარიამ.

შეკრებილთ გულთბილად მიესალმნენ პიონერები და ოქტომბრელები.

კრების მონაწილეთათვის გამართა კონცერტი, რომელშიც მონაწილეობა მიიღეს ამერიკაკავასიის მესხეთ-შავლეთ-ოსეთ-ინგილოს II ფონდის ლიტერატურებმა. (საქფესი).

ასე იძენენ ეკონომიურ ცოდნას

ბ. ჰანტურიძე სამთო ინჟინერია. მან ომის შემდეგ დაამთავრა საქართველოს ვ. ი. ლენინის სახელობის პოლიტექნიკური ინსტიტუტი და ჭიათურის მარგანეცრესტის პერევლის მაღაროში დაიწყო მუშაობა. თითქმის ათი წელია მაღაროს მთავარი ინჟინერია. პროპაგანდისტული მუშაობის სტაჟი უფრო დიდი აქვს და საკმაოდ დახელოვნებულია. წელს იგი სამთო მრეწველობის ეკონომიკის შემსწავლელ სემინარს ხელმძღვანელობდა.

პროპაგანდისტმა თავიდანვე ბეჯითად მოჰკიდა ხელი საქმეს. ყოველი მეცადინეობისთვის გულმოდგინედ ემზადებოდა. მარტო სახელმძღვანელოთი არ კმაყოფილდებოდა, დამატებით ლიტერატურას ეძებდა, თეორიულ დებულებებს ცხოვრებისეული მაგალითებით ასაბუთებდა და განმარტავდა, შესასწავლ თემას მჭიდროდ უკავშირებდა წარმოებას, მაღაროს კოლექტივის წინაშე მდგომ გადაუჭრელ ამოცანებს. უყველელად ამან განაპირობა, რომ სემინარიელთა მეცადინეობა ყოველთვის ხალისიანად და შინაარსიანად მიმდინარეობდა. მსმენელები დამოუკიდებელი რეფერატებით გამოდიოდნენ, შესასწავლელ თემას შემოქმედებითად უდგებოდნენ. მიიღეს ცოდნას პრაქტიკულ საქმიანობაშიც გამოყენებდნენ.

და მუშაობის შეჯამების დროც დადგა. მსმენელები სრულ ხუთ საათზე მეოკრბნენ. სემინარის ხელმძღვანელმა ბ. ჰანტურიძემ მოკლე, შესავალი საუბრით დაიწყო და შემდეგ მსმენელებს კითხვები დაუყენა. დაიწყო ცოცხალი, გაშლილი საუბარი.

ლაპარაკობს საქართველოს სსრ დამსახურებული ინჟინერი, კომუნისტური შრომის უბნის უფროსი გ. გაფრიდაშვილი. მან დაბეჭდვითი განმარტა სოციალისტური მრეწველობის განვითარების შესაძლებლობანი და უპირატესობანი, ცალკე გამოჰყო შრომის ნაყოფიერების საკითხი, რომელიც ყველაზე მთავარი და გადამწყვეტია ახალი საზოგადოების მშენებლობისათვის. მას მოჰყავს თავისი უბნის მუშაობის მაგალითები და ცხადყოფს, რომ შრომის ნაყოფიერების ზრდის უშრეტი წყაროებია ახალი ტექნიკის, მეცნიერებეს მიღწევებისა და მოწინავეთა გამოცდილების დანერგვა, შრომის კარგი ორგანიზაცია და მექანიზმების გონივრულად გამოყენება, მუშათა დახელოვნება და სამუშაო დროის შემჭიდროება. ამ შესაძლებლობათა ამოქმედებითა და გამოყენებით, — დასძინა გ. გაფრიდაშვილმა, — ჩემი უბნის კოლექტივი ნაკლები მუშახელით ასრულებს დავალების ყველა მაჩვენებელს, სამი ნუს მათ, — როგორც სარეკეში, ისე მოჩანს საწარმოს მუშაობა. მას სამართლიანად ეძახიან საწარმოს მუშაობის ბარომეტრს.

ამიტომ სამეურნეო ანგარიშის დინერგვა, მასალების, ელექტროენერგიის უაირათინავად ხარჯვა, მომქირნეობა ყველგან და ყველაფერში ჩვენი მტკიცე კანონი უნდა იყოს. ამ მხრივ ყველაფერი რიგზე როდი გვაქვს.

სემინარის შემაჯამებელ მეცადინეობაზე ბევრი რამ თქვა სოციალისტური მრეწველობის გეგმაზომიერი განლაგება-განვითარების, ნედლეულის წყაროების წარმოებასთან დაახლოების ეკონომიურობის, ტექნიკური პროგრესის დაჩქარების, ახალი ადამიანის ჩამოყალიბების მნიშვნელობაზე.

სემინარის მუშაობა შეაჯამა მისმა ხელმძღვანელმა ბ. ჰანტურიძემ. სემინარის მომავალ მუშაობაზე შენიშვნები გამოთქვეს მაღაროს პარტიბიუროს მდივანმა პ. ფალავანდიშვილმა და საქართველოს კპ ჭიათურის საქალაქო კომიტეტის მდივანმა გ. ნოზაძემ.

შემაჯამებელმა მეცადინეობამ ცოცხლად, გაშლილი საუბრით, შინაარსიანად ჩაიარა.

პ. ჭიოკაძე,
„კომუნისტის“ საკ. კორ.

შემაჯამებელ მეცადინეობაზე

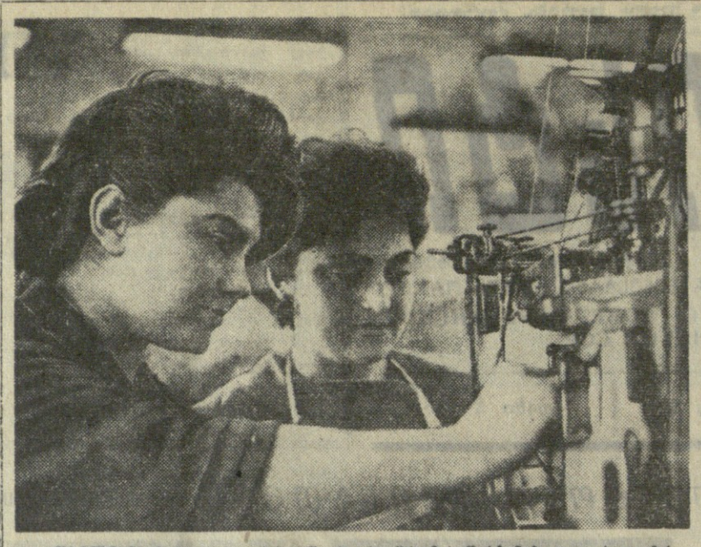

თბილისის წინდების ფაბრიკაში ბევრი შრომის წარჩინებული ახალგაზრდაა. ასეთია მერი ბანცურიც. იგი ექვსი წელია, რაც ფეიქარია და ახლა ერთდროულად ხუთ სახვევ მანქანაზე მუშაობს. კომკავშირელი გოგონა ყოველდღიურად 90 წყვილ ელასტიკურ წინდას უშვებს.

სურათზე: მ. ბანცური (მარცხნივ) და მისი მოწაფე ნ. კოფორიძე.

ფოტო ს. თევზაძისა. (საქდესის ფოტოქრონიკა).

ᲐᲚᲬᲠᲓᲘᲡ ᲡᲐᲛᲡᲐᲮᲣᲠᲨᲘ

მასწავლებელი — სკოლის მემატიანე

ᲥᲐᲠᲒᲘ საქმე ითავა წინანდლის საშუალო სკოლის მასწავლებელმა ნ. ლუტიძემ. მან შეადგინა წინანდლის საშუალო სკოლის ისტორია. უფრო საინტერესო და მნიშვნელოვანი მასალებით ჯერ მან გაეცნო [illegible] ადგილობრივ ისტორიულ არქივში, მოინახულა სოფლის [illegible]

ხელნაწერ ნაშრომში მოთავსებული მასალებიდან ვიცნობთ, რომ წინანდალში სკოლა 1870 წელს გაუხსნია საუფლისწულო მამულში მოიუშაკე კეთილდოვს. იგი წინანდლის საუფლისწულო მამულთა პირველდაწყებით სკოლად ჩამოდებოდა და სამი კვეფინისაგან შედგებოდა, სწავლება მიმდინარეობდა რუსულ ენაზე და, რა თქმა უნდა, ყველასათვის არ იყო ხელმისაწვდომი.

როგორც ავტორი აღნიშნავს, სკოლის გახსნას ხალხი აღფრთოვანებით შეხვედრია. უბრალო ადამიანები, ბავშვები უდიდესი პატივისცემით ეპყრობოდნენ სოფელში სწავლა-განათლების შემომტან პირველ მერცხალს, პირველ მასწავლებელს სოფიო ანდრონიკაშვილს. იგი საგნების სწავლებასთან ერთად სამშობლოს უსაზღვრო სიყვარულსა და პატივისცემას უნერგავდა სწავლამოწყურებულ ახალგაზრდობას.

ავტორი წარსულთან ერთად შესანიშნავად ხატავს სკოლის დღევანდელ ცხოვრებას.

თელავის რაიონის განათლების განყოფილების მესაკუთრეებმა, სკოლის დირექციამ და პედაგოგიურმა კოლექტივმა ერთხმად აღიარეს ნ. ლუტიძის უანგარო, კეთილშობილური საქმიანობა და მხატვრული ლიტერატურით დაჯილდოვეს ენთუზიასტი მასწავლებელი — სკოლის მემატიანე.

ასე უფრთხილდებიან და უფლიან სკოლის წარსულსა და აწმყოს წინანდალში. ნ. ლუტიძის საქმიანობა მისაბაძია.

ნ. ბაჩიაშვილი,
გაზეთ „ალაზნის განთიადის“ რედაქციის ლიტერატურული მუშაკი.

ᲓᲝᲕᲚᲐᲗᲘᲡ ᲨᲔᲛᲥᲛᲜᲔᲚᲗᲐ ᲔᲠᲗᲝᲒᲘᲡ ᲥᲐᲚᲐ

ᲛᲔᲣᲨᲐᲗᲐ ᲓᲐ ᲒᲚᲔᲮᲗᲐ ᲙᲐᲕᲨᲘᲠᲘᲡ ᲨᲔᲛᲓᲒᲝᲛᲘ ᲒᲐᲜᲛᲪᲮᲙᲘᲡᲓᲐᲒᲘᲡᲐᲗᲕᲘᲡ

ᲡᲐᲥᲐᲗᲕᲔᲚᲝᲡ კავშირის კომუნისტური პარტიის ცენტრალური კომიტეტის გასული წლის ოქტომბრის პლენუმი დიდმნიშვნელოვანი მოვლენა იყო კომუნისტური პარტიისა და საბჭოთა ხალხის ცხოვრებაში.

პლენუმმა დაგმო სუბიექტივიზმი, სოციალისტური მეურნეობის განვითარების ეკონომიური კანონების მოთხოვნების უგულებელყოფა, ცხოვრების მოვლენების მსჯელობისადმი მეცნიერული მიდგომისა და ხალხთა მასების გამოცდილების გათვალისწინების აუცილებლობის შეუფასებლობა, დაუსრულებელი რეორგანიზაციებითა და უსაფუძვლო გარდაქმნებით გატაცება, რაც იწვევდა დანაულობას საქმეში და მუშაკებს უკარგავდა რწმენას საკუთარი ძალებისადმი, ქმნიდა ნერვიულობასა და უპასუხისმგებლობის განწყობილებას.

სკკპ ცენტრალური კომიტეტის ოქტომბრის პლენუმის დადგენილებას ერთსულოვანი მოწონებით და მხარდაჭერით შეხვდა მთელი ჩვენი პარტია, საბჭოთა ხალხი, ყველა ის, ვისთვისაც ძვირფასია მუშათა კლასის, კოლმეურნე გლეხობის და მშრომელი ინტელიგენციის კეთილდღეობის საქმე, ვისთვისაც ძვირფასია მსოფლიო შუამთა და კომუნისტური მოძრაობის ერთიანობა და წარმატებანი მარქსიზმ-ლენინიზმისა და პროლეტარიული ინტერნაციონალიზმის პრინციპების საფუძველზე. სოციალიზმის მსოფლიო სისტემის შემდგომი გაფართოება, ბრძოლა იმპერიალისტთან და ეროვნულ-განმათავისუფლებელი მოძრაობის წარმატებანი.

კომუნისტური პარტიის ცენტრალური კომიტეტის ნოემბრის პლენუმის ღონისძიებანი სამრეწველო და სასოფლო პარტიული ორგანიზაციების გაერთიანების საქმეში და მიმდინარე წლის მარტის პლენუმის დადგენილება საბჭოთა კავშირის სოფლის მეურნეობის შემდგომი განვითარების გადაუდებელ ღონისძიებათა შესახებ ცხადყოფენ, თუ რაოდენ დიდი ნაკლოვანებები და შეცდომები იყო დაშვებული უკანასკნელი წლების მანძილზე ქვეყნის ეკონომიკის მართვის და განვითარების საქმეში.

ერთიანი პარტიული და საბჭოთა ორგანოების გათიშვა სამრეწველო და სასოფლო ორგანოებად, რომელიც ეწინააღმდეგება ჩვენი პარტიის ორგანიზაციული მშენებლობის ლენინურ პრინციპებს, არა მარტო ორგანიზაციული ფორმების არეა-დარეცა იყო, არამედ მიმართული იყო, საბჭოთა ხელისუფლების ერთ-ერთი ძირითადი საფუძველს — მუშათა კლასისა და კოლმეურნე გლეხობის კავშირის შესუსტებისაკენ. მრეწველობისა და სოფლის მეურნეობის, მათი მომსახურების სფეროების გაყოფა არამცთუ საზიანოა, არამედ მაენეა ჩვენი ერთიანი სრულყოფილი სოციალისტური სახალხო მეურნეობის განვითარებისათვის. იგი ჩრდილს აყენებდა ქალაქის და სოფლის ურთიერთ თანამშრომლობას, ასუსტებდა მუშათა კლასისა და კოლმეურნე გლეხობის კავშირს.

მუშათა კლასისა და გლეხობის კავშირის საკითხი ყოველთვის იყო ჩვენი პარტიის ყურადღების ცენტრში. ბოლშევიკური პარტიის დამაარსებელი, ოქტომბრის სოციალისტური რევოლუციის ბელადი ვ. ი. ლენინი მიუთითებდა, რომ მუშათა კლასისა და გლეხობის კავშირი არის პროლეტარიატის დიქტატურის ძირითადი პრინციპი და ამ კავშირის სისტემატური, შეუნელებელი განმტკიცება საჭიროა მანამდე, სანამ კლასები იარსებებენ.

ვ. ი. ლენინი ამბობდა: „...პროლეტარიატის დიქტატურა არის კავშირი კავშირის განსაკუთრებული ფორმა მშრომელთა ავანგარდის — პროლეტარიატისა და მშრომელთა მრავალრიცხოვანი არაპროლეტარული ფენებისა (ბურჟუაზია. წვრილი მეპატრონეები, გლეხობა, ინტელიგენცია და სხვ.), ან მათი უმრავლესობისა, განსაკუთრებული ფორმა კავშირისა კაპიტალის წინააღმდეგ, კავშირისა კაპიტალის სრულიად დასამხობად, ბურჟუაზიის სრულიად დასამხობად, ბურჟუაზიის ჩაგვრის, ბურჟუაზიის ეკონომიკურ ბატონობის, ბურჟუაზიის ნებისმიერ ფორმებისა და მისი მხრივ რესტავრაციის ცდის სრულიად დასათრგუნავად, კავშირისა სოციალიზმის საბოლოოდ დამყარებისა და განმტკიცებისათვის“.

ოქტომბრის სოციალისტური რევოლუციის გამარჯვების შედეგად დამხობილი ექსპლოატატორული კლასების წინააღმდეგობის დაძლევა და მათი სრული ლიკვიდაცია, იმპერიალისტური და სამოქალაქო ომებით გამოწვეული დანგრეული სახალხო მეურნეობის აღდგენა და სოციალისტური მშენებლობის ფართო ფრონტი გაგლა, ქვეყნის ინდუსტრიალიზაცია და სოფლის მეურნეობის კოლექტივიზაცია, მშრომელთა ფენების მატერიალურ-კულტურული დონის მკვეთრი ამაღლება, საბჭოთა სოციალისტური სახელმწიფოს თავდაცვისუნარიანობის განმტკიცება ჩვენს სახელოვან კომუნისტურ პარტიას არ შეეძლო ვ. ი. ლენინის ერთ-ერთი მნიშვნელოვანი ანდერძის — მუშათა კლასისა და გლეხთა კავშირის თანმიმდევრობითი გაძლიერებისა და განმტკიცების განუხორციელებლად.

მხოლოდ პროლეტარულ რევოლუციას და მის ბელადს — კომუნისტურ პარტიას შეუძლია დააკავშიროს, დაამეგობროს და კიდეკაც დაკავშირა, დაამეგობრა ეს ორი კლასი ახალი სოციალისტური საზოგადოების ასაშენებლად.

სოციალისტური რევოლუციისა და სოციალიზმის ბრძოლის მთელ პერიოდში მუშათა კლასისა და გლეხობის კავშირმა რამდენიმე ეტაპი განვლო.

ბურჟუაზიულ-დემოკრატიული რევოლუციის ეტაპზე პროლეტარიატი ახორციელებდა მთელ გლეხობასთან კავშირს ბურჟუაზიის ნეიტრალიზაციის პირობებში მეფისა და მეკამეულების წინააღმდეგ საბრძოლველად. ხოლო სოციალისტური რევოლუციის მომზადების პერიოდში ბრძოლის მიზანი იყო ბურჟუაზიის დამხობა რუსეთში. ამ ამოცანის განხორციელებაში. პროლეტარიატის მოკავშირე შეიძლებოდა ყოფილიყო მხოლოდ ღარიბი გლეხობა. ამიტომ სოციალისტური რევოლუციის ეტაპზე რევოლუციის ჰეგემონი პროლეტარიატი ახორციელებდა ღარიბ გლეხობასთან კავშირს საშუალო გლეხობის ნეიტრალიზაციის პირობებში.

ოქტომბრის რევოლუციის გამარჯვებისა და სამოქალაქო ომის წლებში მუშათა და გლეხთა კავშირს სამხედრო-პოლიტიკური კავშირის ფორმა ჰქონდა. მან უზრუნველყო კულაკების წინააღმდეგობის დათრგუნვა და უდიდესი როლი შეასრულა საშუალო გლეხობის გადმოყვანაში საბჭოთა ხელისუფლების მხარეზე.

მხოლოდ ბოლშევიკური პარტიის ბრძნულმა პოლიტიკამ, ისტორიულად დროულად და პრინციპულად სწორი, ანალიტიკური მასებისათვის საკირო, ასსიაცხლო და ხელმისაწვდომი ლოზუნგების თანმიმდევრულად განხორციელებამ განაპირობა პროლეტარული ძალების შეკავშირება. მშრომელი გლეხობის ფართო მასებში მუშათა კლასის მიმართ ნდობის განწყობიერების დანერგვამ, მუშათა კლასის ხელმძღვანელობის აუცილებლობაში დარწმუნებამ დაგვარგვინა მტრებზე ძლევამოსილი გამარჯვება. ეს იყო პარტიის დიადი ლოზუნგის— მუშათა კლასის და გლეხობის კავშირის სისწორის ბრწყინვალე დემონსტრაცია.

სამოქალაქო ომის წარმატებით დამთავრების შემდეგ, აღდგენითი და სოციალისტური მშენებლობის გაშლის პირობებში, მუშათა კლასის და მშრომელი გლეხკაცობის კავშირი არამცთუ შენარჩუნებულ იქნა, არამედ უფრო განმტკიცდა, როგორც პროლეტარიატის დიქტატურის სოციალისტური კლასობრივი ამოცანების განხორციელების უმნიშვნელოვანესი საშუალება. პროლეტარიატის და მშრომელი გლეხობის კავშირმა ამ პერიოდში მიიღო ახალი ფორმა — ქალაქისა და სოფლის სამეურნეო თანამშრომლობის ფორმა.

კომუნისტურმა პარტიამ გაანადგურა ტროცკისტები და მემარჯვენე კაპიტულანტები, რომლებიც უარყოფდნენ მუშებისა და გლეხების კავშირს და ყოველმხრივ ცდილობდნენ ამ ორი მშრომელი კლასის კავშირის ჩაშლით გაეგიჟებინათ ჩვენს ქვეყანაში კაპიტალიზმის რესტავრაცია.

მუშათა კლასმა კომუნისტური პარტიის ხელმძღვანელობით გადალახა თავისი მოქმედების გზაზე ყოველგვარი წინააღმდეგობანი და სიძნელეები მშრომელ გლეხობასთან კავშირში და წარმატებით განახორციელა სოციალისტური მშენებლობის ძლევამოსილი გეგმა, ააშენა ახალი სოციალისტური საზოგადოება, შექმნა ძლიერი იდეოლოგიური კულტურული სახელმწიფო. ამ დიდ გარდაქმნათა პროცესში თვით პროლეტარიატი, გლეხობა და ინტელიგენციაც შეიცვალა.

მუშათა კლასმა ათეულთასობით გამოცდილი ორგანიზატორი გამოიყო თავისი ორგებიდან, კოლმეურნეობებში ხელმძღვანელ სამუშაოზე. სამრეველო საწარმოებმა, ქალაქის მსხვილმა დაწესებულებებმა გაგზავნეს ასეულობით ადამიანები, ქალაქის ინტელიგენციამ, ინჟინერ-ტექნიკოსებმა, ექიმებმა, მასწავლებლებმა

ᲓᲘᲐᲡᲞᲝᲠᲘ ᲛᲔᲝᲠᲔ ᲡᲐᲛᲘᲡᲘ

ᲛᲔᲝᲒᲝᲑᲠᲝᲑᲘᲡ ᲖᲔᲘᲛᲘ

ᲡᲣᲚ ᲐᲮᲚᲐᲮᲐᲜ თბილისში დამთავრდა სამი ოთხმეტ მოკავშირე რესპუბლიკის — აზერბაიჯანის, საქართველოსა და სომხეთის მუსიკოს-შემსრულებლთა მეორე კონკურსი. როძელმ-ც ბევრი ახალგაზრდა ნიჭიერი მუსიკოსი გაჰოვლინა.

გუშინ კი ქალაქ ბაქოში დაიწყო რიგით მეორე **ᲤᲔᲡᲢᲘᲕᲐᲚᲘᲡ ᲐᲛᲘᲔᲠᲙᲐᲕᲙᲐᲡᲘᲘᲡ ᲛᲣᲡᲘᲙᲐᲚᲣᲠᲘ ᲒᲐᲖᲐᲤᲮᲣᲚᲘᲡ**“ პირველი ეტაპი. შემდეგ იგი გაგრძელდება თბილისში და დამთავრდება სომხეთის დედაქალაქში.

გაზეთ „ᲙᲝᲛᲔᲡᲘᲡᲢᲘᲡ“ სპეციალური კორესპონდენტი შეხვდა ფესტივალის ბაქოს ეტაპის საორგანიზაციო კომიტეტის თავმჯდომარეს, სსრ კავშირის სახალხო არტისტს კომპოზიტორ ᲣᲐᲠᲐ ᲣᲐᲠᲐᲞᲝᲕᲡ და სთხოვა ეპასუხა რამდენიმე კითხვაზე.

ᲙᲘᲗᲮᲕᲐ: როგორია ფესტივალის მნიშვნელობა?

ᲞᲐᲡᲣᲮᲘ: შემიძლია ვთქვა, რომ ფესტივალი „ამიერკავკასიის მუსიკალური გაზაფხული“ უაღრესად მნიშვნელოვანი მოვლენაა არა მარტო ამიერკავკასიის სამი რესპუბლიკის, არამედ მთელი ჩვენი ქვეყნის მუსიკალურ ცხოვრებაში. უნდა ითქვას, რომ დიდ ინტერესს იჩენენ მისადმი მსოფლიოს ბევრ ქვეყანაშიც. ჯერ ბაქო, ხოლო შემდეგ თბილისი და ერევანი მასპინძლები იქნებიან საზღვარგარეთის ბევრი ქვეყნიდან ჩამოსული სტუმრებისა. ამას გარდა, ცხადია, მოსკოვიდან, ლენინგრადიდან და მოკავშირე რესპუბლიკებიდან ფესტივალზე ჩამოვიდნენ ცნობილი მუსიკოსები, მუსიკათმცოდნეები, საზოგადო მოღვაწეები.

ᲙᲘᲗᲮᲕᲐ: რით აიხსნება ასეთი დიდი ინტერესი?

ᲞᲐᲡᲣᲮᲘ: უნდა აღინიშნოს, როგორც სასიამოვნო ფაქტი, რომ ამიერკავკასიის ხალხთა მუსიკალურმა კულტურამ საბჭოთა ხელისუფლების წლებში წინათ არნახულ აყვავებას მიაღწია და ისეთი გზა განვლო, რომელსაც სხვა ქვეყნები ჩვეულებრივ საუკუნეებში თუ გადიან.

გავიხსენოთ თუნდაც წლევანდელი აპრილი. მოსკოვში დიდი წარმატებით ჩაიარა აზერბაიჯანის მუსიკალური კომედიის თეატრის გასტროლებმა. რამდენიმე დღის შემდეგ საბჭოთა კავშირის დიდი თეატრის სცენაზე ნამდვილი ტრიუმფით გაიმართა არიფ მელიქოვის ბალეტის („ლეგენდა სიყვარულზე“) პრემიერა.

ᲙᲘᲗᲮᲕᲐ: როგორც ვიცით, იმავე აპრილში პ. ჩაიკოვსკის სახელობის კონსერვატორიის დიდ დარბაზში მოსკოველებმა გულთბილად მიიღეს თქვენი მესამე სიმფონიაც!

ᲞᲐᲡᲣᲮᲘ: დიახ, შეიძლება ითქვას, რომ აპრილში მთელი დედაქალაქი აზერბაიჯანული მუსიკით სუნთქავდა.

თემა არა მარტო მოსკოვი. კომპოზიტორი ფიქრეთ ამიროვი ახლახან დაარუნდა ლონდონიდან. თვით შედარებით ზომაზე მეტად ცივმა და თავდაკერილმა ლონდონელებმა გულთბილად მიიღეს მისი მუსიკა.

არცთუ დიდი ხანია კაიროდან დაბრუნდა აზერბაიჯანის სიმღერისა და ცეკვის სახელმწიფო ანსამბლი. მალე რუმბინეთში გაემგზავრება კომპოზიტორი სულთან ჰაჯიბეგოვი.

თავიანთ მუშაობაში სასიხარულო წარმატებები მოიპოვეს აგრეთვე ჩვენმა მეგობრებმა — საქართველოსა და სომხეთის კომპოზიტორებმა და მუსიკოს-შემსრულებლებმა.

ასე რომ დიდი ინტერესი ჩვენი ფესტივალისადმი არა მარტო გასაგები, არამედ კანონზომიერიც გახლავთ.

ᲙᲘᲗᲮᲕᲐ: რა იქნება ახალი ფესტივალის პროგრამაში 1958 წლის პირველ ფესტივალთან შედარებით?

ᲞᲐᲡᲣᲮᲘ: ახალია თითქმის ყველაფერი. პროგრამაში შეტანილია მხოლოდ ის ნაწარმოებები, რომლებიც შექმნილია უკანასკნელი შვიდი წლის მანძილზე. წარმოდგენილი იქნება სიმფონიური, კამერული და საესტრადო მუსიკა. ფესტივალში მონაწილეობას მიიღებენ ჩვენი ახალი მუსიკალური კოლექტივი — აზერბაიჯანის რადიოსა და ტელევიზიის კამერული ორკესტრი და მისი უფროსი მეგობარი — მოსკოვის ორკესტრი რუდოლფ ბარსოის დირიჟორობით.

ბოლოს, რაც ყველაზე მეტად სასიამოვნოა, ფესტივალის კონცერტებზე შესრულდება ნაწარმოებები ჩვენი ნიჭიერი ახალგაზრდა კომპოზიტორებისა, რომლებმაც დიდი ხანი არ აარის, რაც კონსერვატორიის კედლები დატოვეს.

უფროსი თაობის კომპოზიტორთა ნაწარმოებებიდან განსაკუთრებით უნდა აღვნიშნოთ სულთან ჰაჯიბეგოვის საფორტეპიანო კონცერტი ორკესტრთან ერთად, რომელიც საერთოდ პირველია აზერბაიჯანული მუსიკის ისტორიაში.

ᲩᲕᲔᲜᲘ ᲙᲝᲠᲔᲡᲞᲝᲜᲓᲔᲜᲢᲘᲡ ᲮᲔᲚᲝᲕᲜᲔᲑᲐ

ᲨᲗᲐᲒᲝᲜᲔᲑᲣᲚᲘ ᲝᲡᲢᲐᲢᲝᲑᲐ

სსრ კავშირის სახალხო არტისტის, ბელორუსიის ოპერისა და ბალეტის სოლისტის ნინელ ტკაჩენკოს და რსფსრ დამსახურებული არტისტის, მოსკოვის დიდი თეატრის სოლისტის ლარისა ნიკიტინას ერთობლივი გამოსვლები ოპერებში „აიდასა“ და „ტრუბადურში“ აღინიშნა მშვენიერი დახვეწილი ხმების შესანიშნავი ფლერადობით. ამ ახალგაზრდა ნიჭიერ ვოკალისტებს თბილისელი მაყურებელი იცნობს წინა გამოსვლებით ჩვენს ოპერისა და ბალეტის თეატრში. მით უფრო სასიხარულო იყო მათთან ახალი შეხვედრა და საინტერესო იყო მათი ერთობლივი გამოსვლა. დრამატული სოპრანოსა და მეცოს განსაკუთრებულად ლამაზი, ჰარმონიული შეხმატკბილებით შეასრულეს მსახიობებმა ვერდის საოპერო მეგვიდრეობის პოპულარული გმირების პარტიები: ნ. ტკაჩენკომ აიდასი და ლეონორასი, ლ. ნიკიტინამ — ამნერისისა და აზუჩენასი.

ᲞᲔᲡᲢᲘᲕᲐᲚᲘᲡ ᲑᲐᲭᲘᲡ ᲛᲝᲜᲐᲬᲘᲚᲔᲗᲐ ᲨᲔᲠᲩᲔᲕᲐ

ᲩᲕᲔᲜᲘ ᲘᲜᲤᲝᲠᲛᲐᲪᲘᲐ

ᲞᲐᲡᲣᲮᲘ: ᲐᲮᲚᲐᲘᲐ ᲗᲘᲗᲘᲛᲪᲘᲐ ᲛᲣᲡᲘᲙᲘᲡ ᲤᲔᲡᲢᲘᲕᲐᲚᲘᲡ ᲞᲠᲝᲒᲠᲐᲛᲐᲨᲘ ᲨᲔᲢᲐᲜᲘᲚᲘᲐ ᲛᲮᲝᲚᲝᲓ ᲘᲡ ᲜᲐᲬᲐᲠᲛᲝᲔᲑᲘᲡᲐᲒᲐᲜ: ᲧᲝᲕᲔᲚᲘ ᲞᲐᲠᲢᲘᲐ ᲘᲛᲓᲔᲜᲐᲓ ᲞᲐᲡᲣᲮᲘᲡᲛᲒᲔᲑᲔᲚᲘ ᲐᲠᲘᲡ ᲤᲘᲥᲠᲔᲗ ᲐᲛᲘᲠᲝᲕᲘᲡ ᲡᲘᲛᲤᲝᲜᲘᲐ ᲓᲐ ᲡᲐᲡᲢᲠᲝᲚᲝ ᲜᲐᲬᲐᲠᲛᲝᲔᲑᲘᲡᲒᲐᲜ: ᲛᲘᲠᲘᲐᲜᲘᲡ, ᲒᲐᲯᲘᲔᲕᲘᲡ, ᲝᲠᲣᲚᲘᲤᲣᲒᲐᲠᲝᲕᲘᲡ ᲓᲐ ᲡᲮᲕᲐᲗᲐ ᲜᲐᲬᲐᲠᲛᲝᲔᲑᲘᲡᲒᲐᲜᲘ.

ᲤᲔᲡᲢᲘᲕᲐᲚᲘᲡ ᲑᲐᲭᲘᲡ ᲛᲝᲜᲐᲬᲘᲚᲔᲗᲐ ᲨᲝᲠᲘᲡ ᲤᲘᲚᲐᲠᲛᲝᲜᲘᲘᲡ ᲗᲔᲐᲢᲠᲨᲘ. ᲮᲣᲗᲘ ᲓᲦᲔᲗᲐ ᲓᲐᲜᲘᲫᲚᲖᲔ ᲒᲘᲛᲦᲠᲗᲔᲑᲐ ᲓᲦᲔᲗᲐ ᲙᲝᲜᲪᲔᲠᲢᲘ ᲓᲐ ᲔᲠᲗᲘ ᲡᲐᲓᲐᲠᲑᲐᲖᲘ ᲛᲝᲡᲙᲝᲕᲔᲚᲗᲐ ᲛᲘᲛᲦᲠᲗᲔᲑᲘᲗ ᲓᲐᲛᲬᲧᲔᲑᲘᲗ ᲓᲦᲔᲗᲐ ᲡᲐᲑᲭᲝᲗᲐ ᲙᲐᲕᲨᲘᲠᲘᲡ ᲛᲝᲡᲙᲝᲕᲔᲚᲗᲐ ᲛᲘᲛᲦᲠᲗᲔᲑᲘᲗ ᲓᲐᲛᲬᲧᲔᲑᲘᲗ ᲓᲦᲔᲗᲐ ᲡᲐᲛᲘᲡᲛᲔᲠᲘ ᲡᲘᲛᲤᲝᲜᲘᲐᲪ!

ᲩᲕᲔᲜᲘ ᲙᲝᲠᲔᲡᲞᲝᲜᲓᲔᲜᲢᲘᲡ ᲮᲔᲚᲝᲕᲜᲔᲑᲐ

ᲗᲔᲐᲢᲠᲐᲚᲣᲠᲘ ᲥᲠᲝᲜᲘᲙᲐ

□ **ᲡᲮᲘᲗᲘᲡ** სახელმწიფო დრამატული თეატრის აფხაზურმა დასმა დიდი სამამულო ომის დამთავრების ოცი წლისთავს მიუძღვნა ახალი სპექტაკლი — ა. არბეტოვის „ჩემი საპალო მარატი“.

დადგმა ეკუთვნის თბილისის შ. რუსთაველის სახელობის თეატრალური ინსტიტუტის სარეჟისორო ფაკულტეტის დიპლომანტს თ. შონიას, მხატვრული გაფორმება — თ. ჟვანიას, მუსიკა — ა. წერეთელს.

ნ. ᲛᲘᲫᲐᲣᲐᲨᲕᲘᲫᲔ.

□ **ᲗᲔᲚᲐᲕᲘ.** (საკ. კორ.). თელავის ს. ორჯონიკიძის სახელობის სახელმწიფო თეატრის კოლექტივმა განახორციელა ვიქტორ პიუგოს „მარია ტიუდორის“ დადგმა. სპექტაკლის რეჟისორია თეატრალური ინსტიტუტის დიპლომანტი ი. მაცხონაშვილი, მხატვარი — ა. რამიშვილი.

ᲛᲔᲝᲠᲔ ᲡᲐᲛᲘᲡᲘ

ᲛᲝᲠᲘᲒᲘ ᲡᲙᲐᲜᲓᲐᲚᲘ ᲠᲝᲛᲨᲘ

რომი, 31 მაისი. (საკ-სი). რომის სოციალური უზრუნველყოფის ეროვნული ინსტიტუტის ოთხმა დიდი თანამდებობის მოსამსახურემ 1 მილიარდი ლირა მოიპარა ამ დახმარებიდან, რომელიც ტუბერკულოზით დაავადებული ბავშვებისათვის იყო გამოყოფილი. ინსტიტუტის სამი უქმი და ადგილსამუშაოებრივი ყოველდღიურად რამდენიმე ათასი ბავშვისათვის დახმარებას იღებდნენ, თითოეულ ბავშვზე 2000 ლირის ოდენობით. ავადმყოფ ბავშვებს ისინი მონაზონების საგანგებო დაწესებულებებში ათავსებდნენ, სადაც ერთი დღე 600-700 ლირა ღირს თითოეული ბავშვისთვის. სხვათაშორის ჯიბეში იდებდნენ.

ამ ოთხ კაცს შორის, რომელთა წინააღმდეგ მართლმსაჯულების ორგანოებმა ძიება აღძრეს, არის რომის ტუბერკულოზის ინსტიტუტის „ფორლანინის“ მთავარი ექიმი და სოციალური უზრუნველყოფის ეროვნული ინსტიტუტის ადმინისტრაციული სამსახურის ერთ-ერთი წევრის შვილი.

პროკურატურამ დაიწყო აგრეთვე თვით ინსტიტუტის საქმიანობის გამოკვლევა.

ᲞᲐᲜᲩᲩᲐ ᲡᲘᲚᲐᲡ ᲞᲠᲘᲜᲪᲘᲞᲘᲡᲗᲐᲜ ᲒᲐᲛᲐᲠᲯᲕᲔᲑᲐ

ᲯᲐᲙᲐᲠᲗᲐ, 1 ივნისი. (საკდესი). დღეს ინდონეზიელი ხალხი აღნიშნავს ეროვნულ დღესასწაულს — პანჩა სილას იმ პრინციპების გამოცხადების 20 წლისთავს, რომლებიც საფუძვლად დაედო ინდონეზიის რესპუბლიკის მთავრობის პოლიტიკას. მთავრობის დაწესებულებათა შენობებზე ფრიალებს სახელმწიფო ალმები. სადღესასწაულოდ არის მორთული დედაქალაქის ცენტრალური მოედანი. აქ 1945 წელს, ცოტა ხნით ადრე, სანამ ინდონეზიის ხალხი თავისუფლებასა და დამოუკიდებლობას მოიპოვებდა, პრეზიდენტმა სუკარნომ საქეიფოდ გამოაცხადა, რომ სუვერენული ინდონეზია თავის პოლიტიკაში დაიცავდა პანჩა სილას პრინციპებს — იმპერიალიზმისა და კოლონიერი ჩაგვრის წინააღმდეგ ბრძოლის, ხალხთა მეგობრობისა და აგრესიულ სამხედრო ბლოკებში მონაწილეობის მიუღებლობის პრინციპებს.

ᲮᲣᲜᲢᲐ ᲛᲮᲔᲪᲣᲠᲐᲓ ᲣᲜᲬᲝᲠᲓᲔᲑᲐ ᲞᲐᲢᲠᲘᲝᲢᲔᲑᲡ

ნიუ-იორკი, 1 ივნისი. (საკდესი). გენერალ იმპერტის სამხედრო ხუნტა მასობრივ ტერორსა და რეპრესიებს ახორციელებს დომინგოს რესპუბლიკაში. კაამანოს მთავრობის წარმომადგენელმა გაერთიანებული ერების ორგანიზაციაში რუბენ ბრაჩემ გუშინ განაცხადა: საგარეო საქმეთა მინისტრმა ხოტინ კეირომ გუშინ ტელეფონით შემატყობინა, რომ ხუნტამ გაუსამართლებლად დახვრიტა კონსტიტუციური მთავრობის ასობით მომხრე სანტო-დომინგოსა და ქალაქებში ბარაონაში, სანტიაგო-დე-ლოს-კაბალიეროსსა და სან-ფრანსისკო-დე-მაკორისიში. რეაქციულმა ხუნტამ საყოველთაო აღშფოთებისა და ზიზღი ითესა ბრაზილიის ტერიტორიაზე.

საგარეო საქმეთა მინისტრმა, აღნიშნა ბრაჩე, შემატყობინა აგრეთვე, რომ ამერიკის სახელმწიფო ორგანიზაცია და მისი მთავარი წარმომადგენელი სანტო-დომინგოში ხოსე მორა უთუოდ ეხმარებიან იმპერტის ხუნტას. „შეიტანეთ ეს შეტყობინება საოკუპაციო ჯარებიც — თქვა მან, — ქვეკვეყნებიან და აშკარად მხარს უჭერენ ხუნტას“.

ბრაჩემ ხაზგასმით აღნიშნა, რომ კონსტიტუციურმა მთავრობამ ახალი საჩივარი გაუგზავნა უშიშროების საბჭოს თავმჯდომარეს და მოელის, რომ გაერთიანებული ერების ორგანიზაცია დაუყოვნებლივ იმოქმედებს შექმნილ სერიოზულ მდგომარეობასთან დაკავშირებით.

ᲛᲣᲨᲔᲒᲘᲡ ᲛᲮᲐᲠᲓᲐᲡᲐᲭᲔᲠᲐᲓ

ნიუ-იორკი, 31 მაისი. (საკდესი). დღეს პიკეტები გამოჩნდა „აეროჯეტ-ჯენერალის“ კომპანიის ქარხნებთან. ეს ქარხნები განლაგებულია აზუსაში და საკრამენტოში (კალიფორნიის შტატი). გაფიცეა, რომელშიც 5.500 კაცი მონაწილეობს, დაიწყო მუშათა მოთხოვნების მხარდასაჭერად. ისინი მოითხოვენ ხელფასის მომატებას და ზოგიერთი სხვა შეღავათს იმასთან დაკავშირებით, რომ ახალი მთავრი კონტრაქტი დადეს მომდევნო სამნახევარი წლისათვის.

„აეროჯეტ-ჯენერალის“ კომპანია ძრავებს აწარმოებს სამხედრო რაკეტებისათვის — „ტიტანისათვის“, „მინიტმენისათვის“, „პოლარისისათვის“.

ᲖᲝᲙᲘᲝᲡ ᲛᲝᲡᲐᲮᲚᲔᲝᲑᲐ

ᲢᲝᲙᲘᲝᲡ მოსახლეობამ მიმდინარე წლის 1 აპრილს შეადგინა 10.695.593 კაცი. ამას იუწყება მსოფლიოს ამ უდიდესი ქალაქის სტატისტიკური ბიურო.

ᲛᲔᲝᲠᲔ ᲡᲐᲛᲘᲡᲘ

7. ᲔᲚᲘᲖᲐᲑᲔᲗᲘᲡ ᲰᲝᲡᲞᲘᲢᲐᲚᲘ

ᲚᲝᲜᲓᲝᲜᲘ, 1 ივნისი. (საკდესი). ინდონეზიელი ხალხი აღნიშნავს ეროვნულ დღესასწაულს — პანჩა სილას იმ პრინციპების გამოცხადების 20 წლისთავს, რომლებიც საფუძვლად დაედო ინდონეზიის რესპუბლიკის მთავრობის პოლიტიკას. მთავრობის დაწესებულებათა შენობებზე ფრიალებს სახელმწიფო ალმები. სადღესასწაულოდ არის მორთული დედაქალაქის ცენტრალური მოედანი. აქ 1945 წელს, ცოტა ხნით ადრე, სანამ ინდონეზიის ხალხი თავისუფლებასა და დამოუკიდებლობას მოიპოვებდა, პრეზიდენტმა სუკარნომ საქეიფოდ გამოაცხადა, რომ სუვერენული ინდონეზია თავის პოლიტიკაში დაიცავდა პანჩა სილას პრინციპებს — იმპერიალიზმისა და კოლონიერი ჩაგვრის წინააღმდეგ ბრძოლის, ხალხთა მეგობრობისა და აგრესიულ სამხედრო ბლოკებში მონაწილეობის მიუღებლობის პრინციპებს.

ᲛᲐᲕᲨᲕᲜᲔᲚᲘ ᲡᲐᲮᲘᲗᲐᲗᲝ ᲓᲝᲙᲢᲠᲘᲜᲐ

ᲛᲝᲠᲘᲒᲘ ᲡᲙᲐᲜᲓᲐᲚᲘ ᲠᲝᲛᲨᲘ

ᲐᲛᲔᲠᲘᲙᲘᲡ შეერთებული შტატები უკვე მეოთხეჯერ ახდენენ ინტერვენციას დომინგოს რესპუბლიკაში. ორივეჯერ „თავისუფლებისმოყვარე“ უარყოფები ერთსა და იმავეს ამბობენ — დომინგოს რესპუბლიკაში მცხოვრები ამერიკელი ბოკალაქეების დაცვას. როცა ამერიკის ჯარები ამ კუნძულზე გადასხდნენ 1916 წელს, მაშინ 8 წელს დარჩნენ ოკუპირებულ ქვეყანაში. ალბათ ასე ფიქრობენ ახლაც, თუ სამუდამოდ არა... სურათზე თქვენ ხედავთ ამერიკელ ჯარისკაცებს საგუშაგოზე ამერიკის ხელჩოსთან სანტო-დომინგოში.

ფოტო იუპი-ასოსი.

ᲛᲔᲝᲠᲔ ᲡᲐᲛᲘᲡᲘ

ᲞᲐᲠᲘᲖᲘᲡ ᲡᲐᲛᲘᲡᲘ ᲞᲠᲝᲢᲔᲡᲢᲘ

ᲞᲐᲠᲘᲖᲘ, 31 მაისი. (საკდესი). დღეს ბულვარ სენ-ჟერმენზე ერთ-ერთ ბანკოვანებთან ერთ-ერთ ბანკოვანებთან ერთ-ერთ ბანკოვანებთან

ევროპის ჩემპიონატის მეხუთე დღე დაიწყო სეხლაციით, ერთმანეთს ხვდებოდნენ საფრანგეთისა და ხაბერძნეთის კალათბურთელთა გუნდები, რომლებსაც საერთო საკლასიფიკაციო სიაში სხვადასხვა ადგილები უკავიათ.

ფრანგ კალათბურთელებს მოგებული აქვთ მონაწილეობა ყველა ჩემპიონატში, საბერძნეთის გუნდი კი მონაწილეობდა მხოლოდ ორჯერ, ისიც უკანასკნელად 1961 წელს. მაგრამ ბერძენთა ახალგაზრდულმა გუნდმა ჯერ კიდევ ამ ჩემპიონატის დასაწყისისას გვაგრძნობინა, რომ მისგან მოსალოდნელია სიურპრიზები. ჩვენ მხოლოდ იმას ვფიქრობდით, თუ რამდენად შეძლებთ ის გუნდი ეპოვა საკუთარ თავში რწმენა გუშინწინდელი დამარცხების შემდეგ.

მთელი შეხვედრა მიმდინარეობდა დაძაბულ ორთაბრძოლაში. ვერცერთმა გუნდმა ვერ შეძლო თამაშში გარდატეხის შეტანა. უკანასკნელი წამები დრამატული აღმოჩნდა საფრანგეთის გუნდისათვის. შეხვედრის დამთავრებამდე რამდენიმე წამით ადრე ფრანგები აგებდნენ ერთ ქულს. მაგრამ ამ დროს ისინი ფლობდნენ ბურთს და შედეგიანი ტაურცნის შესაძლებლობის შემთხვევაში ინარჩუნებდნენ გამარჯვების იმედს. შეტევით გართულმა ფრანგებმა ვერ მოისწრეს კალათში ბურთის დროულად ტყორცნა და... მსაჯების საფინალო სასტვენმა აღნიშნა მათი დამარცხება ანგარიშით 63:64.

მეხუთე დღის შეხვედრებმა გარკვეული სინათლე შეიტანეს თბილისის ჯგუფის სატურნირო ცხრილში. ზედიზედ სამი გამარჯვება მოიპოვეს პოლონელმა და იუგოსლავიელმა კალათბურთელებმა, რომლებიც შეჯიბრებას ლიდერობენ.

გუშინ პოლონეთის ნაკრებმა დაამარცხა (92:64) გერმანიის ფედერაციული რესპუბლიკის გუნდი, ხოლო იუგოსლავიამ მოუგო ბულგარეთს — 89:69.

მეორე გამარჯვება იზრიმა ესპანელთა გუნდმა. მან დაამარცხა შვეიცარის ნაკრები. ესპანელებმა გამარჯვება (78:74) დასაკუთრეს ცხარე ორთაბრძოლაში. შვეიცარის გუნდმა მედგარი წინააღმდეგობა გაუწია ესპანელთა გამოცდილ კოლექტივს, უფრო მეტიც, მან რამდენჯერმე შეძლო კიდეც ანგარიშის წაყვანა. მაგრამ გამოცდილებამ და მტაცეცი ნერვებმა თავისი გაიტანეს.

სპორტული ქრონიკა

● **იტალიის** წყალბურთელთა ნაკრები გაემგზავრება ტურნირზე საბჭოთა კავშირში. გუშინ მოსკოვში ვ. ი. ლენინის სახელობის სტადიონის საცურაკ აუზში სტუმრებმა გამართეს მეორე მატჩი სსრ კავშირის ახალგაზრდულ ნაკრებთან და დამარცხდნენ ანგარიშით 1:3.

● **ბუენოს-აირესში** ექვსი ქვეყნის „მუშკეტერთა“ შეხვედრის დასასრულს პაექრობა ჰქონდათ ხელით მოფარიკაველებს. ამ ესპარეზობაში უძლიერესი იყო უნგრეთის გუნდი. **ი. რილსკემ, მ. რაკიტამ, მ. ხახვაძემ** და **უ. მაკლიხანოვმა** მეორე ადგილი დაიკავეს. ისინი მხოლოდ უნგრელებთან პაექრობაში დამარცხდნენ 7:9.

● **საბჭოთა** ეკლესმბოლი **გ. საიდხუჟინი** გაბეთ „ლუმანიტეს“ პრიზზე გამართულ ესპარეზობაში გამარჯვებული გამოვიდა. 325 კილომეტრი, რომელიც ორი ეტაპისგან შედგებოდა, მან დაფარა 8 საათში, 18 წუთსა და 42 წამში.

ორი ლიდერი

თამაშის დამთავრებს შემდეგ როგორც გამარჯვებულთა ასევე დამარცხებულთა გუნდის რამდენიმე მოთამაშემ მოედანი აცრემლებულმა დატოვა. რას იზამ, სპორტი სიხარულიცაა და სინანულიც.

როგორც ჩანს პოლონეთისა და იუგოსლავიის გუნდების ერთმანეთთან შეხვედრა გადაწყვეტს პირველი ადგილის ბედს თბილისის ქვეჯგუფში. ეს შეხვედრა შედგება ასპარეზობის ბოლო დღეს.

შემდგომ ადგილებზე დავა გაჩაღდება ბულგარეთის, საბერძნეთის და ესპანეთის კალათბურთელებს შორის. ოვიეთელ მათგანს ორ-ორი გამარჯვება აქვთ.

ნ. სემაშკო,

სსრ კავშირის კალათბურთის ფედერაციის თავმჯდომარე.

„საბჭოთა ნაკრები პირველი იქნება“

განვლო ევროპის ჩემპიონატის სამმა ტურმა. ახლა ყველასათვის ცხადი გახდა, რომ სსრ კავშირის ნაკრებს არა მარტო დღემდე მოპოვებული შედეგებით, არამედ პოტენციალითაც აქ ბადალი არა ჰყავს. სპეციალისტები თითქმის ერთხმად აღიარებენ, რომ საბჭოთა ნაკრები, ეთეოოდ პირველი იქნება.

გუშინ გაიმართა მორიგი ტურის მატჩები. მათი უმრავლესობა გამორჩეულად შეეთოვრობით, შეხვედრების ბედი გადაწყვეტა 1-2 ქულამ.

ისრაელის გუნდმა დაამარცხა ლიდერთა ჯგუფის წარმომადგენელი რუმინეთის გუნდი. ანგარიშით 59:57 (36:28). ასეთსავე ქულთლდნელობას ჰქონდა ადგილი იტალიისა და ფინეთის ნაკრებთა ორთაბრძოლაში. ამ გამარჯვების საკითხი გადაწყვიტა ერთმა ქულამ. წარმატება **ფინელებს** ხვდათ 60:59 (32:34). მატჩი გერმანიის დემოკრატიული რესპუბლიკისა და უნგრეთის გუნდებს შორის დამთავრდა **გერმანიის დემოკრატიული რესპუბლიკის** გუნდის გამარჯვებით 56:55.

და ბოლოს, სსრ კავშირისა და ჩეხოსლოვაკიის ნაკრებთა მატჩის შესახებ. **გაიმარჯვეს საბჭოთა კალათბურთელებმა** 5 ქულის სხვაობით —79:74.

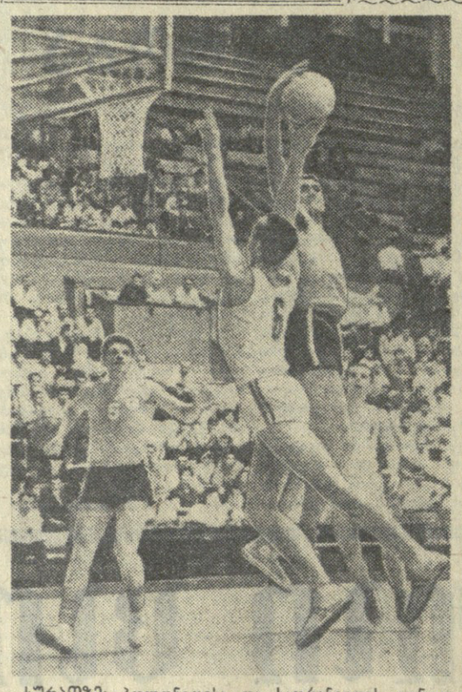

სურათზე: პოლონეთისა და საფრანგეთის გუნდების შეხვედრის მომენტი.

ფოტო შ. ჩხეტიანისა.

სნაიპერები

აი როგორ გამოიყურება თბილისს ჯგუფის საუკეთესო სნაიპერთა ათეული ორი ტურის შემდეგ:

1. **კრიუგერი** (გერ) — 38 ქულა, 2-3. **პანდოკი** (ბულგარეთი), **ლიბუკო** (პოლონეთი) — 35, 4. **როდრიგესი** (ესპანეთი) — 34, 5. **ლანჩევი** (პოლონეთი) — 33, 6. **ტრონქოსი** (საბერძნეთი) — 32, 7-8. **ჰანსონი** (შვეიცარია), **გონსალესი** (ესპანეთი) — 31, 9-10. **ბარლასი, ამერიკანოსი** (ორივე საბერძნეთი) — 30.

ჩემპიონატის ირგვლივ

△ **ევროპის** პირველობის ყველაზე მაღალი კალათბურთელია ბერძენი **გიორგი ტრონქოსი** (215 სანტიმეტრი), ყველაზე დაბალი კი საბჭოთა კალათბურთელი **არმენაკ ალაჩაჩიანი** (174 სანტიმეტრი).

△ **1958 წელს** მოსკოვში ევრობის მე-8 ჩემპიონატში რუმინელმა **მიხაი ნედეფმა** პირველად მიიღო მონაწილეობა. მას შემდეგ კიდევ ხუთი პირველობა ჩატარდა. **მ. ნედეფი** ყველა შეჯიბრების მონაწილეა. „ეი წელსაც ჩამოვიდა მოსკოვში, რათა მეშვიდეჯერ ითამაშოს ევროპის ჩემპიონატში.

△ **ევროპის** ჩემპიონატებში მეექვსეჯერ გამოდიან **ტომო ლამპანი** (თურქეთი) და **ედინ ლენდვაი** (უნგრეთი). წლევანდელი პირველობა რიგით მეხუთეა პოლონელ **ანჯეი პსტროკონსკისა** და იუგოსლავიელ **სლობოდან გორდიჩისათვის.**

△ **ჩემპიონატის** ყველაზე მძიმე მოთამაშეა იუგოსლავიელი **ზვონკო პეტროჩეკიჩი.** მისი წონაა 130 კილოგრამი. ყველაზე მსუბუქია ფინელი **ტაიე ფინემანი.** იგი „ლიდერს“ 60 კილოგრამით ჩამორჩება.

სსრ კავშირის თასზე

„დინამო“ (მოსკოვი) — „დინამო“ (ლენინგრადი)

ლენინგრადის დინამოელთა მიერ „ზენიტის“ დამარცხება ფეხბურთში სსრ კავშირის თასის გათამაშების ერთ-ერთი სიურპრიზი იყო. ამიტომ მოსკოველი სპორტის მოყვარულები განსაკუთრებული ინტერესით მოელოდნენ მერეედფინალში მათ შეხვედრას მოსკოველ თანაკლუბელებთან.

ეს ასპარეზობა შედგა გუშინ „დინამოს“ სტადიონზე. მართალია, ანგარიში მასპინძლებმა გახსნეს, მაგრამ ლენინგრადელებმა ორი გოლით უპასუხეს და გაიმარჯვეს 2:1.

„არილია სოვეტოვი“ — „ავანგარდი“

გუშინ კიდევ ერთი მერეედფინალური მატჩი შედგა კუბანშეევში. „არილია სოვეტოვი“ შეხვდა ტერნოპოლის „ავანგარდს“ და დამარცხა მეტოქე ანგარიშით 2:1.

ეს ყველაფერი სსრ კავშირ-უელსის მატჩის შემდეგ მოხდა. საბჭოთა ფეხბურთელების გასასვლელში მხიარული ატმოსფერო სუფევს. მოხდა კურიოზი — თამაშის დაწყების წინ სტადიონის დიქტორმა მაყურებელთა ტაშის გრიალში დაბადების დღე მოულოცა მიხეილ მესხს.

და აი საბჭოთა და უელსელი კორესპონდენტები საუკეთესო სურვილებს გადასცემენ დაღლილ მიშას... სინამდვილეში კი იმ დღეს ხლავა მეტრვველის დაბადების დღე იყო.

— არა უშავს რა, მიშაზე კარგად იმოქმედა მაყურებლის მხარდაჭერამ „და „იუბილარს“ სასწილი საუკეთესოდ გაამართალა — ხუმრობს მთავარი მწვრთნელი ნ. მოროზოვი.

შემდეგ ის ბუფეტი, რომელიც ორჯერ შეეწო უელსელების ბადეს, ჩვენმა ფეხბურთელებმა სლავას მიართვეს და მეგობრულად გადაკოცნეს.

უელსის ნაკრების მთავარი მწვრთნელი ბოუენი. სიმპათიური ახალგაზრდა, ოდნავაც არ იმჩნევს მოელოდნელობას:

— ანგარიში ლოგიკურია, — ამბობს იგი, — ჩვენს ფეხბურთელებზე არაფრის თქმა არ შეიძლება: ვინ იყო ცუდი, ვინ უკეთესი. ფაქტია წაგებეთ და მხოლოდ რეგანმის იმედი დაგვრჩენია.

მიხდა ვითხრათ, რომ დიდი ინტერესით ველოდებიდი თვალს მესხის თამაშს, რომელთანაც ჩვენმა დიდმა ვერაფერი გაეწყო. ჩვენ პირველად მოგვიხდა საბჭოთა კავშირის გუნდთან შეხვედრა და, იაშინისა და ვორონინის გარდა, თქვენს ფეხბურთელებს ნაკლებად ვიცნობდით. მესხი შესანიშნავია!“.

— დღეს საბჭოთა ნაკრების მარჯვენა გარემარბს სლავა მეტრეველს 29 წელი შეესრულდა. ისიც თბილისს „დინამოში“ თამაშობს, რას უსურვებდით მას?

— ვისურვებდი მენახა მესხი და მეტრეველი თავიანთ გუნდთან ერთად ჩვენს ქვეყანაში, სადაც ასეთი კარგი ფეხბურთელები ნამდვილად გულით უყვართ.

— ოო, ეს მესხი. იგი ძალიან კარგი იყო, — ამბობს ჯონ ჩარლზი.

— მესხი, შესტერნიოვი, ვორონინი საუკეთესონი არიან, — ამბობს უელსის კაპიტანი მაიკლ იხვლენდი.

შემდეგ ჩემს ბლოკნოტში ბოუენმა და უელსის გუნდის კაპიტანმა ასეთი სიტყვები ჩაწერეს: „მეტრეველს მისი დაბადების დღეს უელსელი მეგობრები გულთბილად მივესალმებიან. უსურვებენ ბედნიერებას. დიდი ბოუენი“.

„გადაეცით ჩვენი საუძეთესო სურვილები ქართველ ფეხბურთელებს. მაიკლ ინგლსნდი, გუნდის კაპიტანი“.

ამით დამთავრდა საუბარი უელსის ნაკრების მწვრთნელთან და ფეხბურთელებთან, ჩვენ გულთბილად დავემშვიდობით ერთმანეთს.

გ. ჭყონია.

მოსკოვი.

ოლიმპიური ლატარიის ბილეთებმა საშუალება მისცა სპორტის ბევრ მოყვარულს ფასულიყვნენ ტურისტულ მოგზაურობაში საზღვარგარეთ. ფეხბურთის მოყვარულთა ჯგუფი ემზადება მოსფლიოს VIII პირველობის მომავალ შესარჩევ მატჩებზე გასამგზავრებლად დანიაში, სპერნენოსა და უელსში.

— მაგრამ ზოგიერთი მოგება რატომღაც დღემდე არ მოუთხოვიათ, — თქვა დასასრულ **ბ. მიაკინკოვმა.** — **მოგებული ბილეთების წარდგენის ვადა კი მიმდინარე წლის 30 ივნისს გადის. იჩქარეთ, ამხანაგებო! თქვენი მოგება გელით!**

(საკბესი).

ეროვნული ნაკრების ბიბლიოთეკა

კულკოვმა, ნ. მაისი (ბაკურიანის კორ.). ასტრონომიის მთავარ ობსერვატორიაში დღეს ჰიიღეს რადიოგრამა კუნძულ მანუელიდან რომელიც მდებარეობს წყნარი ოკეანის სამხრეთ-დასავლეთ ნაწილში, საბჭოთა ასტრონომების ექსპედიციის ხელმძღვანელი, ფიზიკა-მათემატიკის მეცნიერებათა კანდიდატი მ. ნ. გნევიშევი იუწყება მზის სრული დაბნელების დაკვირვების შესახებ. რაც წარმოებდა კუნძულზე 30 მაისს.

პულკოვოს ობსერვატორიის დირექტორის მოადგილემ ვ. მ. სობოლევმა განმარტა ეს ცნობა და საკუთარის კორესპონდენტს განუცხადა, რომ იმ პროგრამის ძირითადი ნაწილი, რომლის განხორციელება დასაზოგი იყო კუნძულ მანუელზე, წარმატებით დამთავრდა რადიოასტრონომებმა აღნიშნეს მზის, მისი ოკეანური წყარიების რადიოგამოსხივება და ამით დაამტკიცეს ზოგიერთი თვისებურება. კერძოდ, ისინი, რომლებიც შეიხსნა მათს განლაგებას დიდი მნიშვნელობის დისკუსიაზე. რაც შეეხება ოპტიკურ დაკვირვებას. როგორც ფოტოებიდან ჩანს, მზის მთლიანად შესრულება ვერ მოხერხდა. ამას ხელი შეუშალა მოღრუბლულობამ.

უახლოეს დროში პულკოვოში დაიწყებენ მიღებული მონაცემების დამუშავებას.

ეროვნული სპორტი

ბოუენი: შესანიშნავი იყო მესხი!

ყაიმი გრძოლის განუახლებლად

პრეტენდენტებმა ე. გელერისა და **ბ. სპასკის** ნახევარფინალურ მატჩში მსოფლიოს პირველობაზე გათამაშდა ოთხი პარტია.

ყურადღებას იპყრობდა მესამე გადადებული პარტიის დამთავრება, სადაც ე. გელერს ზედმეტი პიაი ჰქონდა, მაგრამ ბ. სპასკის პოზიციას უფრო პერსპექტიულად თვლიდნენ. პარტიის დამთავრება გუშინ უნდა მომზადარიყო. ჩანს, ორივე მოეკადრაკეს გულდასმით გაურჩევია რთული პოზიცია. მათ ზედმეტად ჩათვალეს ბრძოლის განახლება და ყაიმზე შეთანხმდნენ.

ამრიგად, მატჩის ანგარიში გახდა 2,5:1,5 **ბ. სპასკის** სასარგებლოდ. დღეს მატჩენი ისვენებენ. მეხუთე პარტია გაიმართება 3 ივნისს.

მოგება ელის ბედნიერებს!

ნაძირალები

ჩვენი მხარე ყოველთვის იზიდავდა მნახველს. მზე, ზღვა, მთები... ამ ერთ ხელისგულის დადება ქვეყანაში ერთსა და იმავე დროს შეგიძლიათ ნახოთ ოთხი დრო... ეს წერილი (რომელშიც ერთ საზარელ დანაშაულზე უნდა გითხრათ) არ მოითხოვს ამაზე მეტ ახსნას, თუ რატომ ეტანებიან ტურისტები აქაურობას.

თბილისელები უკვე მიეჩვევნენ: ჯერ კიდევ ადრე გაზაფხულზე გამოჩნდებიან ხოლმე ტურისტული ავტობუსები და თვით ზამთარშიაც ეცნობა ჩამოსული ხალხი ჩვენს ქალაქს, ჩვენს ქვეყანას...

მოგეხსენებათ, ქალაქის გაცნობა მარტო სახლებისა და ხეივნების დათვალიერება როდია. ქვეყანა უწინარეს ყოვლისა ადამიანები არიან და, რა თქმა უნდა, თბილისშიც ტურისტებს პირველ რიგში თბილისელები აინტერესებთ. არც ჩვენმა ხალხმა იცის სტუმართან პირის შერცხვენა. ხშირად უკანასკნელ ლუკმას გაიმეტებს სტუმრისათვის და ხელგაშლილად და გულგაშლილად ხვდება ჩამოსულ კაცს (...ისე, ზომიერებას მაინც არაფერი სჯობს!).

ჩვენი სტუმართმოყვარეობის შესახებ ბევრი თქმულა და დაწერილა, მაგრამ, სამწუხაროდ, ჩვენში არიან ისეთებიც, რომლებიც, „მასპინძლის“ სამოსელში გახვეულნი, ისეთ სისაძაგლეს სჩადიან, რომ საგანიმგზოლოდ არცხვენენ თავიანთ თავს, ოჯახსა და ქვეყანას...

თბილისელებს ალბათ შეუნიშნავთ აღშფოთებთ, რომ ტურისტების ჯგუფს ზნირად მტრედის გუნდივით აეფეენება ხოლმე ადგილობრივი უქნარა ბიჭების ჯგუფი და სთავაზობს თავის „სამსახურს“.

ბევრი ჩამოსულიც სცოდავს ამ საქმეში, როცა სრულიად უცნობ ახალგაზრდას, გაფრთხილების მიუსედავად, მიჰყვება ხან თბილისის ზღვაზე და ხან ქალაქგარეთ...

ეს „ადგილობრივი სასიძოები“ ყოველ ღონეს ხმარობენ გაიცნონ ჩამოსული ქალიშვილები.

ამ უმეცართა სამარცხვინო გზა ძალზე მოკლეა და თითქმის ყოველთვის საბრალდებულო სკამით მთავრდება...

საქართველოს სსრ უმაღლესი სასამართლოს სისხლის სამართლის საქმეთა სასამართლო კოლეგიამ ბ. ფალავანდიშვილის თავმჯდომარეობით (როგორც პირველმა ინსტანციამ) განიხილა საქმე გაუპატიურების მცდელობისა, რომელსაც საზარელი შედეგი მოჰყვა.

დაიღუპა ახალგაზრდა ქალი. როგორც განაჩენით დადგენილია, იგი თავს იცავდა მოძალადისაგან და გადახტა მეოთხე სართულის ფანჯრიდან. სამედიცინო ექსპერტის დასკვნით, ვალენტინა პეროვა ქალწულია. იგი გარდაიცვალა „თავის ქალის ვნვლების მოტეხილობით“, თავის ტვინისა და ღვიძლის მძიმე დაზიანებით...

...ტურისტული ბაზის ტერიტორიაზე ნიკოლოზ აბაშმაძემ ეცდებოდა ეცდებოდა ... ...