ᲰᲠᲝᲚᲔᲢᲐᲠᲔᲑᲝ ᲧᲕᲔᲚᲐ ᲥᲕᲔᲧᲜᲘᲡᲐ, ᲨᲔᲣᲠᲗᲓᲘᲗ!

# ᲙᲝᲛᲣᲜᲘᲡᲢᲘ

ᲡᲐᲥᲐᲠᲗᲕᲔᲚᲝᲡ ᲙᲝᲛᲣᲜᲘᲡᲢᲣᲠᲘ ᲞᲐᲠᲢᲘᲘᲡ ᲪᲔᲜᲢᲠᲐᲚᲣᲠᲘ ᲙᲝᲛᲘᲢᲔᲢᲘᲡ, ᲡᲐᲥᲐᲠᲗᲕᲔᲚᲝᲡ ᲡᲡᲠ ᲣᲛᲐᲦᲚᲔᲡᲘ ᲡᲐᲑᲭᲝᲡᲐ ᲓᲐ ᲡᲐᲥᲐᲠᲗᲕᲔᲚᲝᲡ ᲡᲡᲠ ᲛᲘᲜᲘᲡᲢᲠᲗᲐ ᲡᲐᲑᲭᲝᲡ ᲝᲠ�გᲐᲜᲝ

*КОМУНИСТИ* — ОРГАН ЦК КП ГРУЗИИ, ВЕРХОВНОГО СОВЕТА ГРУЗИНСКОЙ ССР И СОВЕТА МИНИСТРОВ ГРУЗИНСКОЙ ССР

ᲒᲐᲛᲝᲪᲔᲛᲘᲡ 45-Ე ᲬᲚᲘ. № 128 (12944) | ᲝᲗᲮᲨᲐᲑᲐᲗᲘ, 3 ᲘᲕᲜᲘᲡᲘ, 1964 Წ. | ᲤᲐᲡᲘ 2 ᲙᲐ�პ.


ᲓᲦᲔᲡ ᲩᲕᲔᲜᲡ ᲜᲝᲛᲔᲠᲨᲘᲐ:

ᲕᲘᲓᲬᲚᲔᲓᲘ — ᲔᲥᲕᲡ ᲬᲔᲚᲘᲬᲐᲓᲨᲘ

ᲒᲕᲞᲘᲠᲓᲔᲑᲘᲐᲜ ᲒᲣᲒᲓᲘᲓᲔᲚᲘ ᲛᲔᲩᲐᲘᲔᲑᲘ

ᲪᲝᲓᲜᲐ — ᲤᲐᲠᲗᲝ ᲛᲐᲡᲔᲑᲡ

ᲛᲡᲝᲤᲚᲘᲝ ᲐᲛ ᲓᲦᲔᲔᲑᲨᲘ

# ᲓᲐᲕᲐᲛᲨᲕᲔᲜᲝᲗ ᲛᲨᲝᲑᲚᲘᲣᲠᲘ ᲛᲮᲐᲠᲔ

ᲛᲔᲢᲐᲓ ᲞᲐᲢᲠᲘᲝᲢᲣᲚᲘ ᲗᲐᲛᲡᲜᲝᲑᲐᲐ, ᲠᲝᲒᲝᲠᲪ ᲝᲥᲢᲛᲒᲕᲘᲐᲜ ᲡᲐᲨᲕᲘᲚᲛᲨᲕᲘᲚᲝᲛ ᲡᲐᲥᲛᲔᲐ ᲘᲖᲠᲣᲜᲔ ᲨᲔᲜᲘ ᲛᲨᲝᲑᲚᲘᲣᲠᲘ ᲛᲮᲐᲠᲘᲡ ᲓᲐᲡᲐᲛᲨᲕᲔᲜᲔᲑᲚᲐᲓ, ᲘᲖᲠᲣᲜᲔ ᲘᲛᲘᲡᲐᲗᲕᲘᲡ, ᲠᲝᲛ ᲨᲔᲜᲘ ᲥᲐᲚᲐᲥᲘ, ᲨᲔᲜᲘ ᲡᲝᲤᲔᲚᲘ, ᲥᲣᲩᲐ, ᲑᲐᲚᲘ, ᲔᲮᲝ ᲓᲐ ᲒᲖᲐ ᲚᲐᲛᲐᲖᲗᲐ, ᲡᲣᲤᲗᲐ, ᲛᲝᲛᲮᲘᲑᲚᲐᲕᲘ ᲓᲐ ᲗᲕᲐᲚᲡᲐᲩᲘᲜᲝ ᲬᲐᲠᲛᲝᲛᲪᲐᲪᲘ ᲘᲧᲝᲡ.

ᲑᲣᲜᲔᲑᲘᲡ ᲛᲗᲔᲚᲘ ᲛᲐᲓᲚᲘ ᲓᲐ ᲡᲘᲧᲕᲘᲗᲘ ᲩᲕᲔᲜᲡ ᲥᲕᲔᲧᲜᲐᲨᲘ ᲛᲨᲠᲝᲛᲔᲚᲘ ᲐᲓᲐᲛᲘᲐᲜᲘᲡ ᲙᲘ ᲣᲧᲣᲠᲗᲐᲐ. ᲡᲐᲑᲭᲝᲗᲐ ᲐᲓᲐᲛᲘᲐᲜᲘᲡ ᲙᲘ ᲣᲧᲣᲠᲗᲐᲐ ᲑᲣᲜᲔᲑᲘᲡ ᲬᲘᲐᲚᲨᲘ ᲐᲮᲚᲘᲡ ᲫᲘᲪᲐ, ᲡᲘᲚᲐᲛᲐᲖᲘᲡᲐ ᲓᲐ ᲒᲖᲐ ᲚᲐᲛᲐᲖᲘᲡ ᲬᲐᲠᲛᲝᲛᲪᲐᲪᲚᲘᲡ ᲛᲘᲪᲔᲜᲐ ᲘᲧᲝᲡ.

ᲑᲣᲜᲔᲑᲘᲡ ᲛᲗᲔᲚᲘ ᲛᲐᲓᲚᲘ ᲓᲐ ᲡᲘᲧᲕᲘᲗᲘ ᲩᲕᲔᲜᲡ ᲥᲕᲔᲧᲜᲐᲨᲘ ᲐᲮᲚᲘᲡ ᲓᲘᲓᲘ ᲞᲝᲢᲔᲜᲪᲘᲐᲚᲘ ᲐᲠᲡᲔᲑᲝᲑᲡ. ᲩᲕᲔᲜ ᲐᲛ ᲞᲐᲢᲠᲘᲝᲢᲣᲚ ᲞᲠᲝᲪᲔᲡᲨᲘ ᲩᲐᲠᲗᲣᲚᲘ ᲣᲜᲓᲐ ᲐᲛᲐᲦᲚᲓᲔᲡ ᲧᲕᲔᲚᲐ ᲡᲐᲑᲭᲝ ᲠᲔᲡᲞᲣᲑᲚᲘᲙᲐᲨᲘ ᲛᲝᲦᲕᲐᲬᲔᲚᲘ ᲞᲐᲢᲠᲘᲝᲢᲣᲚᲘ ᲛᲣᲨᲐᲝᲑᲐ ᲠᲐᲝᲜᲣᲠᲘᲕᲘᲐ, ᲠᲝᲛ ᲓᲦᲔᲡ ᲐᲡᲔ ᲐᲥᲢᲘᲣᲠᲐᲓ ᲓᲐᲜᲘᲡᲜᲐ ᲡᲐᲙᲘᲗᲮᲘ ᲛᲨᲝᲑᲚᲘᲣᲠᲘ ᲛᲮᲐᲠᲘᲡ ᲓᲐᲡᲐᲛᲨᲕᲔᲜᲔᲑᲚᲐᲓ ᲞᲐᲢᲠᲘᲝᲢᲣᲚᲘ ᲚᲐᲨᲭᲠᲝᲑᲘᲡ ᲛᲘᲖᲜᲘᲗ. ᲩᲕᲔᲜ ᲐᲛ ᲞᲐᲢᲠᲘᲝᲢᲣᲚ ᲞᲠᲝᲪᲔᲡᲨᲘ ᲩᲐᲠᲗᲣᲚᲘ ᲣᲜᲓᲐ ᲐᲛᲐᲦᲚᲓᲔᲡ ᲧᲕᲔᲚᲐ ᲡᲐᲑᲭᲝ ᲠᲔᲡᲞᲣᲑᲚᲘᲙᲐᲨᲘ ᲛᲝᲦᲕᲐᲬᲔᲚᲘ ᲞᲐᲢᲠᲘᲝᲢᲣᲚᲘ ᲛᲣᲨᲐᲝᲑᲐ ᲠᲐᲝᲜᲣᲠᲘᲕᲘᲐ, ᲠᲝᲛ ᲓᲦᲔᲡ ᲐᲡᲔ ᲐᲥᲢᲘᲣᲠᲐᲓ ᲓᲐᲜᲘᲡᲜᲐ ᲡᲐᲙᲘᲗᲮᲘ ᲛᲨᲝᲑᲚᲘᲣᲠᲘ ᲛᲮᲐᲠᲘᲡ ᲓᲐᲡᲐᲛᲨᲕᲔᲜᲔᲑᲚᲐᲓ — ᲣᲤᲠᲝ ᲐᲥᲢᲘᲣᲠᲐᲓ ᲒᲐᲨᲚᲝᲜ ᲛᲣᲨᲐᲝᲑᲐ ᲠᲐᲝᲜᲣᲠᲘᲕᲘᲐ, ᲠᲝᲛ ᲨᲔᲜᲘ ᲥᲐᲚᲐᲥᲘ, ᲨᲔᲜᲘ ᲡᲝᲤᲔᲚᲘ, ᲥᲣᲩᲐ, ᲑᲐᲚᲘ, ᲔᲮᲝ ᲓᲐ ᲒᲖᲐ ᲚᲐᲛᲐᲖᲗᲐ ᲡᲣᲤᲗᲐ, ᲛᲝᲛᲮᲘᲑᲚᲐᲕᲘ ᲓᲐ ᲗᲕᲐᲚᲡᲐᲩᲘᲜᲝ ᲬᲐᲠᲛᲝᲛᲪᲐᲪᲚᲘᲡ ᲛᲘᲪᲔᲜᲐ ᲘᲧᲝᲡ.

ᲑᲣᲜᲔᲑᲘᲡ ᲛᲗᲔᲚᲘ ᲛᲐᲓᲚᲘ ᲓᲐ ᲡᲘᲧᲕᲘᲗᲘ ᲩᲕᲔᲜᲡ ᲥᲕᲔᲧᲜᲐᲨᲘ ᲐᲮᲚᲘᲡ ᲓᲘᲓᲘ ᲞᲝᲢᲔᲜᲪᲘᲐᲚᲘ ᲐᲠᲡᲔᲑᲝᲑᲡ. ᲩᲕᲔᲜ ᲐᲛ ᲞᲐᲢᲠᲘᲝᲢᲣᲚ ᲞᲠᲝᲪᲔᲡᲨᲘ ᲩᲐᲠᲗᲣᲚᲘ ᲣᲜᲓᲐ ᲐᲛᲐᲦᲚᲓᲔᲡ ᲧᲕᲔᲚᲐ ᲡᲐᲑᲭᲝ ᲠᲔᲡᲞᲣᲑᲚᲘᲙᲐᲨᲘ ᲛᲝᲦᲕᲐᲬᲔᲚᲘ ᲞᲐᲢᲠᲘᲝᲢᲣᲚᲘ ᲛᲣᲨᲐᲝᲑᲐ ᲠᲐᲝᲜᲣᲠᲘᲕᲘᲐ, ᲠᲝᲛ ᲨᲔᲜᲘ ᲥᲐᲚᲐᲥᲘ, ᲨᲔᲜᲘ ᲡᲝᲤᲔᲚᲘ, ᲥᲣᲩᲐ, ᲑᲐᲚᲘ, ᲔᲮᲝ ᲓᲐ ᲒᲖᲐ ᲚᲐᲛᲐᲖᲗᲐ ᲡᲣᲤᲗᲐ, ᲛᲝᲛᲮᲘᲑᲚᲐᲕᲘ ᲓᲐ ᲗᲕᲐᲚᲡᲐᲩᲘᲜᲝ ᲬᲐᲠᲛᲝᲛᲪᲐᲪᲚᲘᲡ ᲛᲘᲪᲔᲜᲐ ᲘᲧᲝᲡ.

ᲑᲣᲜᲔᲑᲘᲡ ᲛᲗᲔᲚᲘ ᲛᲐᲓᲚᲘ ᲓᲐ ᲡᲘᲧᲕᲘᲗᲘ ᲩᲕᲔᲜᲡ ᲥᲕᲔᲧᲜᲐᲨᲘ ᲐᲮᲚᲘᲡ ᲓᲘᲓᲘ ᲞᲝᲢᲔᲜᲪᲘᲐᲚᲘ ᲐᲠᲡᲔᲑᲝᲑᲡ. ᲩᲕᲔᲜ ᲐᲛ ᲞᲐᲢᲠᲘᲝᲢᲣᲚ ᲞᲠᲝᲪᲔᲡᲨᲘ ᲩᲐᲠᲗᲣᲚᲘ ᲣᲜᲓᲐ ᲐᲛᲐᲦᲚᲓᲔᲡ ᲧᲕᲔᲚᲐ ᲡᲐᲑᲭᲝ ᲠᲔᲡᲞᲣᲑᲚᲘᲙᲐᲨᲘ ᲛᲝᲦᲕᲐᲬᲔᲚᲘ ᲞᲐᲢᲠᲘᲝᲢᲣᲚᲘ ᲛᲣᲨᲐᲝᲑᲐ ᲠᲐᲝᲜᲣᲠᲘᲕᲘᲐ, ᲠᲝᲛ ᲨᲔᲜᲘ ᲥᲐᲚᲐᲥᲘ, ᲨᲔᲜᲘ ᲡᲝᲤᲔᲚᲘ, ᲥᲣᲩᲐ, ᲑᲐᲚᲘ, ᲔᲮᲝ ᲓᲐ ᲒᲖᲐ ᲚᲐᲛᲐᲖᲗᲐ ᲡᲣᲤᲗᲐ, ᲛᲝᲛᲮᲘᲑᲚᲐᲕᲘ ᲓᲐ ᲗᲕᲐᲚᲡᲐᲩᲘᲜᲝ ᲬᲐᲠᲛᲝᲛᲪᲐᲪᲚᲘᲡ ᲛᲘᲪᲔᲜᲐ ᲘᲧᲝᲡ.

ᲑᲐᲠᲔᲜᲪᲘᲐᲒᲐ ᲓᲐ ᲛᲘᲡᲘ ᲛᲘᲜᲘᲡᲢᲠᲗᲐ ᲡᲐᲑᲭᲝᲡ ᲞᲠᲔᲖᲘᲓᲘᲣᲛᲘᲡ ᲛᲘᲛᲦᲕᲔᲚᲘ ᲛᲔᲪᲘᲜᲘᲔᲠᲘᲡ ᲓᲐᲡᲐᲛᲨᲕᲔᲜᲔᲑᲚᲐᲓ ᲛᲘᲜᲘᲡᲢᲠᲗᲐ ᲡᲐᲑᲭᲝᲡ ᲞᲠᲔᲖᲘᲓᲘᲣᲛᲘᲡ ᲛᲘᲛᲦᲕᲔᲚᲘ ᲛᲔᲪᲘᲜᲘᲔᲠᲘᲡ ᲓᲐᲡᲐᲛᲨᲕᲔᲜᲔᲑᲚᲐᲓ — ᲣᲤᲠᲝ ᲐᲥᲢᲘᲣᲠᲐᲓ ᲒᲐᲨᲚᲝᲜ ᲛᲣᲨᲐᲝᲑᲐ ᲠᲐᲝᲜᲣᲠᲘᲕᲘᲐ.

ᲐᲮᲚᲐ ᲧᲕᲔᲚᲒᲐᲜ ᲛᲔᲩᲐᲘᲔᲑᲘᲡ ᲠᲐᲝᲜᲔᲑᲨᲘ ᲒᲐᲩᲐᲦᲓᲐ ᲚᲐᲨᲚᲘᲡ ᲪᲔᲜᲢᲠᲘᲡᲐ ᲓᲐ ᲡᲝᲤᲚᲔᲑᲘᲡ ᲙᲔᲗᲘᲚᲛᲝᲬᲧᲝᲑᲘᲡᲐᲗᲕᲘᲡ, ᲛᲨᲠᲝᲛᲔᲚᲗᲐ ᲙᲣᲚᲢᲣᲠᲣᲚ-ᲡᲐᲒᲐᲜᲛᲐᲜᲐᲗᲚᲔᲑᲚᲝ ᲓᲐᲬᲘᲡᲔᲑᲣᲚᲘᲗᲘᲡ ᲙᲝᲚᲔᲥᲢᲘᲕᲘᲡ ᲠᲝᲚᲘ ᲐᲛ ᲡᲐᲛᲨᲘ.

ᲡᲐᲥᲐᲠᲗᲕᲔᲚᲝᲡ ᲡᲡᲠ ᲣᲛᲐᲦᲚᲔᲡᲘ ᲡᲐᲑᲭᲝᲡ ᲞᲠᲔᲖᲘᲓᲘᲣᲛᲘᲡ ᲞᲠᲔᲖᲘᲓᲔᲜᲢᲘ (1964-1966 ᲬᲬ.) ᲒᲔ�გᲛᲘᲡ ᲒᲐᲜᲮᲘᲚᲕᲐ ᲓᲐ ᲛᲘᲡᲘ ᲒᲐᲜᲮᲝᲠᲪᲘᲔᲚᲔᲑᲘᲡ ᲒᲖᲔᲑᲘ“ — ᲐᲡᲔᲗᲘ ᲘᲧᲝ ᲡᲐᲒᲐᲠᲔᲯᲝ ᲠᲔᲡᲞᲣᲑᲚᲘᲙᲘᲡ ᲔᲚᲩᲘ Ც. ᲛᲘᲢᲝᲠᲝᲕᲘᲩᲘ ᲛᲘᲡᲘ ᲗᲮᲝᲕᲜᲘᲗ ᲓᲐ ᲛᲐᲡᲗᲐᲜ ᲐᲭᲕᲜᲔᲡ ᲡᲐᲣᲑᲐᲠᲘ, ᲠᲝᲛᲔᲚᲛᲪ ᲛᲔᲒᲝᲑᲠᲣᲚᲘᲗᲐ ᲓᲐᲛᲐᲠᲗᲕᲘᲡ ᲡᲐᲛᲣᲨᲐᲝᲨᲘ ᲩᲐᲘᲠᲗᲐ. ᲡᲐᲣᲑᲐᲠᲨᲘ ᲛᲝᲜᲐᲬᲘᲚᲔᲝᲑᲐ ᲛᲘᲘᲦᲝ ᲡᲙᲙ ᲪᲔᲜᲢᲠᲐᲚᲣᲠᲘ ᲙᲝᲛᲘᲢᲔᲢᲘᲡ ᲛᲓᲒᲘᲕᲜᲘᲡ.

# ᲡᲠᲣᲚᲘᲐᲓ ᲡᲐᲙᲐᲕᲨᲘᲠᲝ ᲡᲐᲖᲝ�გᲐᲓᲝᲔᲑᲐ „ᲪᲝᲓᲜᲘᲡ“ ᲛᲔᲝᲗᲮᲔ ᲧᲠᲘᲚᲝᲑᲐᲡ

ᲫᲕᲘᲠᲤᲐᲡᲝ ᲐᲛᲮᲐᲜᲐᲒᲔᲑᲘ!

ᲡᲐᲑᲭᲝᲗᲐ ᲙᲐᲕᲨᲘᲠᲘᲡ ᲙᲝᲛᲣᲜᲘᲡᲢᲣᲠᲘ ᲞᲐᲠᲢᲘᲘᲡ ᲪᲔᲜᲢᲠᲐᲚᲣᲠᲘ ᲙᲝᲛᲘᲢᲔᲢᲘ ᲛᲮᲣᲠᲕᲔᲚᲐᲓ ᲡᲠᲣᲚᲘᲐᲓ ᲛᲘᲘᲚᲔᲛᲓᲐ ᲡᲐᲖᲝ�გᲐᲓᲝᲔᲑᲘᲡ ᲛᲔᲠᲕᲔ ᲠᲔᲙᲝᲜᲡᲢᲠᲣᲥᲪᲘᲘᲡ ᲞᲠᲝᲒᲠᲐᲛᲐᲡ ᲓᲐᲡᲐᲛᲣᲨᲐᲝᲔᲑᲚᲐᲓ ᲓᲦᲔᲡ „ᲪᲝᲓᲜᲘᲡ“ IV ᲧᲠᲘᲚᲝᲑᲘᲡ ᲓᲔᲚᲔᲒᲐᲪᲘᲔᲑᲘ ᲐᲮᲚᲐ ᲡᲐᲥᲐᲠᲗᲕᲔᲚᲝᲡ ᲡᲡᲠ ᲠᲔᲡᲞᲣᲑᲚᲘᲙᲘᲡ ᲛᲔᲩᲐᲘᲔᲑᲘ. ᲔᲡ ᲘᲛᲐᲡ ᲜᲘᲨᲜᲐᲕᲡ, ᲠᲝᲛ ᲨᲔᲜᲘᲐᲜᲘ ᲙᲠᲔᲛᲚᲘᲡ ᲓᲐᲡᲐᲛᲨᲕᲔᲜᲔᲑᲚᲐᲓ ᲓᲦᲔᲡ ᲐᲡᲔᲗᲘ ᲛᲜᲘᲨᲕᲜᲔᲚᲝᲕᲐᲜᲘ ᲛᲝᲛᲚᲔᲑᲘ ᲐᲮᲚᲐ ᲡᲐᲥᲐᲠᲗᲕᲔᲚᲝᲡ ᲡᲡᲠ ᲠᲔᲡᲞᲣᲑᲚᲘᲙᲘᲡ ᲛᲔᲩᲐᲘᲔᲑᲘᲡ ᲓᲔᲚᲔᲒᲐᲪᲘᲘᲡ ᲬᲔᲠᲘᲚᲘ. ᲩᲕᲔᲜ ᲐᲛ ᲞᲐᲢᲠᲘᲝᲢᲣᲚ ᲞᲠᲝᲪᲔᲡᲨᲘ ᲩᲐᲠᲗᲣᲚᲘ ᲣᲜᲓᲐ ᲐᲛᲐᲦᲚᲓᲔᲡ ᲧᲕᲔᲚᲐ ᲡᲐᲑᲭᲝ ᲠᲔᲡᲞᲣᲑᲚᲘᲙᲐᲨᲘ ᲛᲝᲦᲕᲐᲬᲔᲚᲘ ᲞᲐᲢᲠᲘᲝᲢᲣᲚᲘ ᲛᲣᲨᲐᲝᲑᲐ ᲠᲐᲝᲜᲣᲠᲘᲕᲘᲐ, ᲠᲝᲛ ᲨᲔᲜᲘ ᲥᲐᲚᲐᲥᲘ, ᲨᲔᲜᲘ ᲡᲝᲤᲔᲚᲘ, ᲥᲣᲩᲐ, ᲑᲐᲚᲘ, ᲔᲮᲝ ᲓᲐ ᲒᲖᲐ ᲚᲐᲛᲐᲖᲗᲐ ᲡᲣᲤᲗᲐ, ᲛᲝᲛᲮᲘᲑᲚᲐᲕᲘ ᲓᲐ ᲗᲕᲐᲚᲡᲐᲩᲘᲜᲝ ᲬᲐᲠᲛᲝᲛᲪᲐᲪᲚᲘᲡ ᲛᲘᲪᲔᲜᲐ ᲘᲧᲝᲡ.

ᲑᲣᲜᲔᲑᲘᲡ ᲛᲗᲔᲚᲘ ᲛᲐᲓᲚᲘ ᲓᲐ ᲡᲘᲧᲕᲘᲗᲘ ᲩᲕᲔᲜᲡ ᲥᲕᲔᲧᲜᲐᲨᲘ ᲐᲮᲚᲘᲡ ᲓᲘᲓᲘ ᲞᲝᲢᲔᲜᲪᲘᲐᲚᲘ ᲐᲠᲡᲔᲑᲝᲑᲡ

# 200.000 ტონა ჩაის ფოთოლი — ᲓᲘᲓᲘ ᲛᲔᲠᲩᲐᲘᲔᲑᲘ

## ᲡᲐᲥᲛᲘᲗ ᲣᲞᲐᲡᲣᲮᲔᲑᲔᲜ ᲛᲐᲮᲐᲠᲐᲫᲔᲚᲗᲐ ᲞᲐᲢᲠᲘᲝᲢᲣᲚ ᲗᲐᲝᲡᲜᲝᲑᲐᲡ

**ᲨᲕᲘᲓᲬᲚᲔᲓᲘᲡ ᲛᲔᲔᲥᲕᲡᲔ ᲬᲔᲚᲘ ᲠᲔᲡᲞᲣᲑᲚᲘᲙᲐᲨᲘ ᲩᲐᲘᲡ ᲤᲝᲗᲚᲘᲡ ᲙᲠᲔᲤᲐᲖᲔ ᲘᲛᲣᲨᲐᲕᲔᲑᲡ 200 ᲡᲐᲥᲠᲔᲤᲘ ᲛᲐᲜᲥᲐᲜᲐ „ᲡᲐᲥᲐᲠᲗᲕᲔᲚᲝ“. ᲐᲥᲔᲓᲐᲜ ᲛᲐᲠᲗᲝ ᲖᲣᲒᲓᲘᲓᲘᲡ ᲡᲐᲬᲐᲠᲛᲝᲛᲝ ᲡᲐᲛᲛᲐᲠᲗᲕᲔᲚᲝᲡ ᲙᲝᲚᲛᲔᲣᲠᲜᲔᲝᲑᲔᲑᲡᲐ ᲓᲐ ᲡᲐᲑᲭᲝᲗᲐ ᲛᲔᲣᲠᲜᲔᲝᲑᲔᲑᲨᲘ — 100 ᲛᲐᲜᲥᲐᲜᲐ.**

**100 ᲛᲐᲜᲥᲐᲜᲐ ᲣᲛᲝᲕᲔᲚᲔᲡᲓᲔ ᲨᲔᲘᲪᲕᲚᲘᲡ ᲓᲐᲐᲚᲬᲝᲤᲔᲑᲘᲗ 1.500 ᲙᲐᲪᲡ.**

# ᲩᲕᲔᲜᲘ ᲛᲗᲐᲕᲐᲠᲘ ᲤᲠᲝᲜᲢᲘ

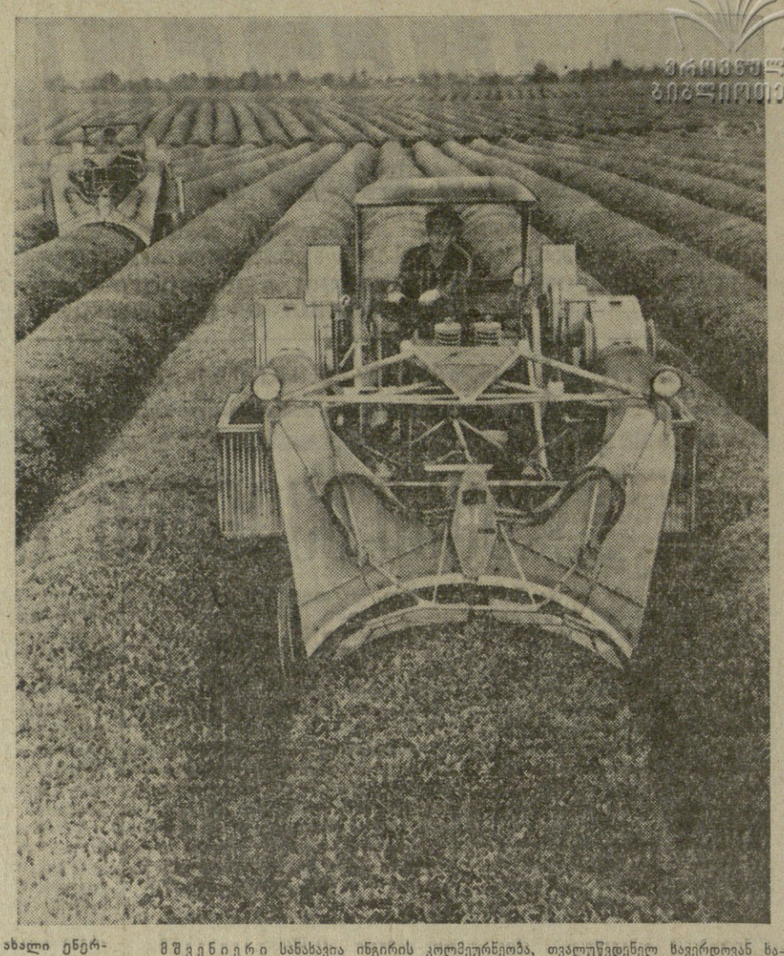

ᲐᲛᲟᲐᲛᲐᲓ ᲖᲣᲒᲓᲘᲓᲘᲡ ᲡᲐᲡᲝᲤᲚᲝ ᲡᲐᲬᲐᲠᲛᲝ ᲡᲐᲛᲛᲐᲠᲗᲕᲔᲚᲝᲡ ᲞᲐᲠᲢᲘᲣᲚᲘ ᲝᲠᲒᲐᲜᲘᲖᲐᲪᲘᲔᲑᲘᲡ ᲛᲗᲔᲚᲘ ᲞᲐᲠᲢᲘᲣᲚᲘ-ᲞᲝᲚᲘᲢᲘᲙᲣᲠᲘ ᲓᲐ ᲝᲠᲒᲐᲜᲘᲖᲐᲢᲝᲠᲣᲚᲘ ᲛᲣᲨᲐᲝᲑᲐ ᲛᲘᲛᲐᲠᲗᲣᲚᲘᲐ ᲘᲥᲘᲗᲙᲔᲜ, ᲠᲝᲛ ᲞᲠᲐᲥᲢᲘᲙᲣᲚᲘ ᲡᲐᲥᲛᲔᲔᲑᲘᲗ ᲒᲐᲜᲮᲝᲠᲪᲘᲔᲚᲓᲔᲡ ᲡᲙᲐᲠ ᲪᲔᲜᲢᲠᲐᲚᲣᲠᲘ ᲙᲝᲛᲘᲢᲔᲢᲘᲡ ᲓᲔᲙᲔᲛᲑᲠᲘᲡ ᲛᲔᲗᲝᲠᲛᲔᲢᲘ ᲞᲚᲔᲜᲣᲛᲘᲡ ᲒᲐᲓᲐᲬᲧᲕᲔᲢᲘᲚᲔᲑᲔᲑᲘ.

ᲡᲐᲬᲐᲠᲛᲝᲗᲐ ᲞᲐᲠᲢᲘᲣᲚ ᲙᲝᲛᲘᲢᲔᲢᲨᲘ ᲛᲘᲜᲘᲛᲣᲛᲐᲓᲛᲔ ᲨᲔᲛᲪᲘᲠᲓᲐ ᲡᲮᲓᲠᲛᲔᲑᲘ ᲓᲐ ᲗᲐᲕᲘᲡ-ᲑᲘᲠᲘᲡᲗᲕᲘᲡ ᲞᲠᲘᲝᲠᲘᲢᲔᲢᲘ ᲛᲘᲔᲪᲔᲗ ᲞᲐᲠᲢᲘᲣᲚᲘ ᲞᲠᲘᲜᲪᲘ�პᲘᲗ ᲛᲣᲨᲐᲝᲑᲘᲡ ᲠᲘᲗᲛᲘᲡ ᲐᲓᲒᲘᲚᲔᲑᲘᲡ ᲙᲚᲐᲡᲢᲔᲠᲘᲡᲐᲛᲔᲑᲘᲗ ᲛᲣᲨᲐᲝᲑᲐ ᲛᲘᲛᲐᲠᲗᲣᲚᲘᲐ ᲘᲥᲘᲗᲙᲔᲜ, ᲠᲝᲛ ᲒᲐᲛᲠᲐᲕᲚᲝᲗ ᲡᲐᲛᲬᲐᲠᲛᲝ ᲡᲐᲛᲛᲐᲠᲗᲕᲔᲚᲝᲡ ᲞᲐᲠᲢᲘᲣᲚᲘ ᲝᲠᲒᲐᲜᲘᲖᲐᲪᲘᲔᲑᲘᲡ ᲛᲗᲔᲚᲘ ᲞᲠᲐᲥᲢᲘᲙᲣᲚᲘ ᲛᲣᲨᲐᲝᲑᲘᲡ ᲡᲐᲛᲘᲡᲐᲮᲘᲗ ᲒᲐᲜᲘᲡᲐᲖᲦᲕᲠᲐᲓᲘ ᲘᲧᲝ. ᲛᲘᲜᲘᲛᲣᲛᲘ ᲧᲣᲠᲐᲓᲦᲔᲑᲐ ᲛᲘᲔᲥᲪᲔᲗ ᲞᲠᲐᲥᲢᲘᲙᲣᲚ ᲛᲣᲨᲐᲝᲑᲐ

# გულითადი მეგობარი

ბეირუთი, 2 ივნისი. (საკდესი). ნ. ს. ხრუშჩოვის ყოფნამ არაბთა გაერთიანებულ რესპუბლიკაში დასაბამი მისცა „არაბული აღმოსავლეთის განვითარების ახალ ეტაპს“, წერს ყოველკვირეული „ალ-აპბარი“ სტატიაში სათაურით — „ისტორიული ვიზიტი“. საქმე მარტო იმას როდი ეხება, რომ გაფართოვდა თანამშრომლობა და გაუუჯობესდა ურთიერთგაგება საბჭოთა კავშირსა და არაბთა ქვეყნებს შორის. ნ. ს. ხრუშჩოვის ვიზიტი არაბთა გაერთიანებულ რესპუბლიკაში, ხაზს უსვამს ყოველკვირეული, საშუალებას აძლევს არაბეთის საზოგადოებრივობას ბევრი რამ ხელახლა აწონ-დაწონოს, უარი თქვას წარსულის გადმონაშთებზე და ახლებურად შეაფასოს მიმდინარე მოვლენები.

არაბ ხალხებს, წერს გაზეთი „ან-ნიდა“, საბჭოთა კავშირის მრავალმხრივი და უანგარო დახმარება საბჭოთა სახელმწიფოს პრინციპული პოლიტიკის გამოხატულებად მიაჩნიათ. საბჭოთა სახელმწიფო, მას შემდეგ, რაც იგი დიდი ლენინმა შექმნა განუხრელად ხელმძღვანელობს პროლეტარული ინტერნაციონალიზმი'ა და ხალხთა მეგობრობის პრინციპით. განვითარებადმა ქვეყნებმა სსრ კავშირის სახით პოვეს გულთადი მეგობარი.

# მეცნიერთა კონტაქტები

ლენინგრადი. (საკდესი). ლენინგრადში ხუთ დღეს სტუმრად იყო ამერიკის შეერთებული შტატების ვირუსოლოგთა დელეგაცია. საზღვარგარეთის მეცნიერები გაეცნენ კვლევას, რაც წარმოებს თვალსაჩინო საბჭოთა ვირუსოლოგის პროფესორ ა. ა. სმოროდინცევის ლაბორატორიაში, რომლის სახელთან დაკავშირებულია პოლიომიელიტის წინააღმდეგ ცოცხალი ვაქცინის შექმნა სსრ კავშირში. ამერიკის შეერთებული შტატების მეცნიერები გაეცნენ აგრეთვე კვლევას პროფესორ ი. მ. უაბოტინსკის ლაბორატორიაში, სადაც სწავლობენ ცვლილებებს ნერვულ სისტემაში ინფექციური დაავადებების დროს და ზოგიერთ სხვა დაავადებას.

ი. ი. მეჩნიკოვის სახელობის მიკრობიოლოგთა, ეპიდემიოლოგთა და ინფექციონისტთა სრულიად საკავშირო სამეცნიერო საზოგადოების ადგილობრივი განყოფილების სხდომაზე სტუმრებმა წაიკითხეს მოხსენება. ამერიკელი ვირუსოლოგები, რომლებიც საბჭოთა კავშირში იმყოფებიან ორივე ქვეყანას შორის მეცნიერულ-ტექნიკური და კულტურული გაცვლის შესახებ შეთანხმების შესაბამისად, ლენინგრადში ჩამოსვლამდე იყვნენ მოსკოვში. ახლა ისინი მიემგზავრებიან საქართველოში. დელეგაციის წევრმა დოქტორმა ჯონ ნოტჩინმა თქვა: საბჭოთა კავშირში ჩვენს მოგზაურობაში ყველაზე დიდმნიშვნელოვანი და ყველაზე ძვირფასი არის საბჭოთა მეცნიერებთან მეგობრული კონტაქტები, ჩვენ ძალიან დაინტერესებული ვართ შევინარჩუნოთ და გავაღრმავოთ ეს მეგობრული ურთიერთგაგება.

## საპასუხო ვიზიტი

ვაშინგტონი, 2 ივნისი. (საკდესი). გუშინ აქ ჩამოვიდა სსრ კავშირის მინისტრთა საბჭოს თავმჯდომარის მოადგილე ი. ტ. ნოვიკოვი. იგი მეთაურობს საბჭოთა კავშირის მშენებელთა და ენერგეტიკოსთა დელეგაციას, რომელიც საპასუხო ვიზიტად ჩავიდა ამერიკის შეერთებულ შტატებში. 1962 წელს საბჭოთა კავშირს ეწვია ამერიკელ ენერგეტიკოსთა დელეგაცია ამერიკის შეერთებული შტატების შინაგან საქმეთა მინისტრის სტიუარტ უდოლის მეთაურობით.

საბჭოთა სპეციალისტები ამერიკის შეერთებულ შტატებში 3 კვირას დარჩებიან.

## ლ. ბ. შასტრი
### ინდოეთის ეროვნული კონგრესის ლიდერია

დელი, 2 ივნისი. (საკდესი). ლალ ბაჰადურ შასტრი არჩეულია მმართველი პარტიის — ინდოეთის ეროვნული კონგრესის საპარლამენტო ჯგუფის ლიდერად. ამას იუწყება პრეს ტრასტ ოფ ინდია საინფორმაციო. ეს ნიშნავს, რომ მას დაევალება შექმნას ინდოეთის ახალი მთავრობა.

დელი, 2 ივნისი. (საკდესი). დღეს ინდოეთის რესპუბლიკის პრეზიდენტმა ს. რადჰაკრიშნანმა ლალ ბაჰადურ შასტრის დაავალა სათავეში ჩაუდგეს ახალ მთავრობას და შეადგინოს მინისტრთა კაბინეტი.

ლალ ბაჰადურ შასტრი დაიბადა ბენარესში 1904 წლის 2 ოქტომბერს მასწავლებლის ოჯახში, განათლება მიიღო „მარო ჩანდრისა“ და „კაში ვიდიაპიტის“ კოლეჯში (ბენარესის უნივერსიტეტი).

ინდოელი ხალხის ეროვნულ-განმათავისუფლებელ ბრძოლაში მონაწილეობისათვის არაერთხელ დაუპატიმრებიათ ინგლისის კოლონიურ ხელისუფლებს. შასტრიმ საპატიმროში გაატარა დაახლოებით 9 წელი.

1935-1938 წლებში შასტრი პარტია ინდოეთის ეროვნული კონგრესის უტარ პრადეშის შტატის კომიტეტის მდივანია. 1947-1951 წლებში პოლიციისა და ტრანსპორტის მინისტრია უტარ პრადეშის შტატის მთავრობაში.

# ლ. ბ. შასტრი
## (ბიოგრაფიული ცნობა)

1951 წელს შასტრი აირჩიეს პარტია ინდოეთის ეროვნული კონგრესის გენერალურ მდივნად, ხოლო 1952 წლიდან, როცა ინდოეთის პარლამენტის პირველ საყოველთაო არჩევნებში იგი აირჩიეს პარლამენტის შტატების საბჭოს დეპუტატად, ეკავა მთელი რიგი ხელმძღვანელი პოსტები ინდოეთის მთავრობაში.

1957 და 1962 წლებში არჩეული იყო პარლამენტის სახალხო პალატაში.

1961 წლის აპრილში დაინიშნა ინდოეთის შინაგან საქმეთა მინისტრად და ამ პოსტზე დარჩა 1963 წლის აგვისტომდე, როცა პარტიულ სამუშაოზე გადავიდა.

1964 წლის იანვარში დაინიშნა უპორთფელო მინისტრად (ხელმძღვანელობდა საგარეო საქმეთა სამინისტროს, ატომური ენერგიის კომიტეტისა და მინისტრთა კაბინეტის სამდივნოს საქმიანობას).

ლ. ბ. შასტრი ინდოეთის ეროვნული კონგრესის სამუშაო კომიტეტის, საორგანიზაციო საკითხთა კომიტეტის, ინდოეთის ეროვნული კონგრესის ცენტრალური საპარლამენტო კომიტეტის წევრია.

ლ. ბ. შასტრი ინდოეთში ცნობილია როგორც თვალსაჩინო სახელმწიფო მოღვაწე და მშვიდობისა და მოუმხრობლობის პოლიტიკის მიმდევარი, რომელსაც ჯავაჰარლალ ნერუ ახორციელებდა.

ამას წინათ ინდოეთში ყოფნის დროს სსრ კავშირის მინისტრთა საბჭოს თავმჯდომარის პირველი მოადგილე, სკკკ ცენტრალური კომიტეტის პრეზიდიუმის წევრი ა. ნ. კოსიგინი შეხვდა ლ. ბ. შასტრის და ჭორნდა მასთან საუბარი, რომელმაც გულთბილ, მეგობრულ ვითარებაში ჩაიარა.

(საკდესი).

# შასტრი: ინდოეთის ეროვნული კონგრესის მიღწევნია სოციალიზმი

დელი, 2 ივნისი. (საკდესი). სიტყვა წარმოთქვა რა დღეს პარტია ინდოეთის ეროვნული კონგრესის საპარლამენტო ჯგუფის წევრთა კრებაზე, ჯგუფის ახლად არჩეულმა ლიდერმა ლალ ბაჰადურ შასტრიმ განაცხადა, რომ პარტიის მიზანია სოციალიზმი. კონგრესის პოლიტიკა, აღინიშნა შასტრიმ, უკვე დფორმულებულია. ჩვენ უნდა ვეცადოთ, რომ სწრაფად და ეფექტიანად განვახორციელოთ იგი.

მადლობა გამოთქვა რა ნდობისათვის, რომელიც მას გაუწიეს, შასტრიმ მოუწოდა ინდოეთის ეროვნული კონგრესის საპარლამენტო ჯგუფის წევრებს ყოველი ღონე იხმარონ იმ ამოცანების შესასრულებლად, რომლებიც ჯავაჰარლალ ნერუმ დაუსახა პარტიას. შასტრიმ აღნიშნა, რომ ინდოეთის მთავრობის პოლიტიკის ფუძემდებელი პრინციპები უცვლელი რჩება. პარტია და მთავრობა ეცდებიან მოსპონ უმუშევრობა და სიღატაკე ინდოეთში.

## ეროვნული დღესასწაული

ტუნისი, 1 ივნისი. (საკდესი). დღეს ტუნისის რესპუბლიკა აღნიშნავს ეროვნულ დღესასწაულს — გამარჯვების დღეს. ცხრა წლის წინათ 1 ივნისს გადასახლებიდან სამშობლოში დაბრუნდა ტუნისის ახლანდელი პრეზიდენტი ჰაბიბ ბურგიბა. მას შემდეგ ტუნისი ყოველწლიურად აღნიშნავს ამ დღეს.

წელს ტუნისელი ხალხი განსაკუთრებული აღმავლობით დღესასწაულობს გამარჯვების დღეს. 12 მაისს პრეზიდენტმა ბურგიბამ დაამტკიცა ეროვნული კრების მიერ მიღებული კანონი უცხოელი კოლონისტების 450 ათას ჰექტარზე მეტი საუკეთესო მიწების ნაციონალიზაციის შესახებ. ამით დიდმნიშვნელოვანი ნაბიჯი გადაიდგა რესპუბლიკის ეროვნული დამოუკიდებლობისა და სუვერენიტეტის განმტკიცების გზაზე.

პრეზიდენტმა ბურგიბამ კართაგენის სასახლეში გამართა დიდი ადღესასწაულო დარბაზობა.

# ეროვნული დღესასწაული

რომი, 2 ივნისი. (საკდესი). დღეს იტალიამ აღნიშნა თავისი ეროვნული დღესასწაული — რესპუბლიკის დღე. რომში გაიმართა სამხედრო პარადი, რომელსაც დაესწრნენ პრეზიდენტი სენი, მინისტრთა საბჭოს თავმჯდომარე მორო და იტალიის სახელმწიფოს სხვა ხელმძღვანელები, აგრეთვე დიპლომატიური კორპუსის წევრები და ჟურნალისტები.

იტალიის ბევრ ქალაქში გაიმართა მშრომელთა მასობრივი მიტინგები, რომლებიც მიეძღვნა იტალიის რესპუბლიკად გამოცხადების მე-18 წლისთავს.

## ტერორისტებმა დაჭრეს ორი პარლამენტარი

ალჟირი, 2 ივნისი. (საკდესი). გაზეთი „პეპლი“ იუწყება, რომ ტერორისტებმა დაჭრეს ეროვნული უშიშროების ასეულის ორი ჯარისკაცი, რომლებიც რესპუბლიკის პრეზიდენტ ბენ ბელას რეზიდენციის შესასვლელთან იდგნენ. გაზეთი ხაზს უსვამს, რომ კონტრრევოლუციური ელემენტების ცდა — შეფერხონ სოციალიზმის გზით მიმავალი ალჟირი, ჩაიფუშება.

# დაპატიმრება ბრაზილიაში

რიო-დე-ჟანეირო, 2 ივნისი. (საკდესის კორესპონდენტი მ. ალიაბიევი იტყობინება:

აქ გამოქვეყნდა პრეზიდენტის დეკრეტი იმის შესახებ, რომ გაუქმდეს გოიასის შტატის საკანონმდებლო ასამბლეის სამი დეპუტატის საპარლამენტო მანდატი, აგრეთვე ჩამოერთვათ მათ და შტატს სხვა ხუთ სახელმწიფო და საზოგადო მოღვაწეს პოლიტიკური უფლებანი ათი წლის ვადით. მათ შორის არის შტატის ორი მდივანი-მინისტრი.

პრესა იუწყება, რომ საგამომძიებლო კომისია აწარმოებს დაპატიმრებას პარის შტატში.

არ წყდება დაპატიმრება და დევნა ნიტეროიზე, პორტო-ალეგრესა და ბრაზილიის სხვა ქალაქებში. ბრაზილიიდან დაბრუნებული ხომალდის „ტოდოს ოს სანტოსის“ მთელი ეკიპაჟი, წერს გაზეთი „გლობო“, დაპატიმრებულია ხომალდზე. ოფიცრებსა და მატროსებს ბრალად ედებათ ამბოხება აპრილის ამბების პროდოში.

„ორი თვის შემდეგ, — წერს გაზეთი „ჟორნალ დო ბრაზილი“, — უკვე აღარავინ ეძლევა ილუზიებს“.

გაზეთი განსაკუთრებით შეშფოთებულია იმის გამო, რომ არ წყდება ინტელიგენციის დევნა.

როგორც „კორეიო დს მანია“ აღნიშნავს, დევნა და დაპატიმრება გრძელდება. „ამჟამად არ არის არც ერთი ბრაზილიელი, რომელსაც თავის ნაცნობებს შორის არ ეგულებოდეს ერთი ან მეტი დაპატიმრებული, — წერს ამ გაზეთის მომამზადებელი კარლოს კონი. — ჩვენ შეშფოთებული ვართ, ჩვენს გარშემო ძალადობას სჩადიან, გამეფებულია გონებაჩლუნგობა. და ჩვენ არ ვიცით, როგორ დავაღწიოთ თავი ამ კოშმარს.

# ეროვნული დღესასწაული

რომი, 2 ივნისი. (საკდესი). დღეს იტალიამ აღნიშნა თავისი ეროვნული დღესასწაული — რესპუბლიკის დღე. რომში გაიმართა სამხედრო პარადი, რომელსაც დაესწრნენ პრეზიდენტი სენი, მინისტრთა საბჭოს თავმჯდომარე მორო და იტალიის სახელმწიფოს სხვა ხელმძღვანელები, აგრეთვე დიპლომატიური კორპუსის წევრები და ჟურნალისტები.

იტალიის ბევრ ქალაქში გაიმართა მშრომელთა მასობრივი მიტინგები, რომლებიც მიეძღვნა იტალიის რესპუბლიკად გამოცხადების მე-18 წლისთავს.

# სუდანური და ამორალური პოლიტიკა დაუსჯელი რჩება

### უ. ლიუმანი სენატორ გოლდუოტერის მოწოდებათა შესახებ

ნიუ-იორკი, 2 ივნისი. (საკდესი). თვალსაჩინო ამერიკელმა მიმომხილველმა უოლტერ ლიპმანმა გუშინ „სულელური და ამორალური“ უწოდა სენატორ გოლდუოტერისა და მისი მომხრეების მსეცურ მოწოდებებს, რომ მასირებულად დაბომბონ ვიეტნამის დემოკრატიული რესპუბლიკა და ჩინეთის სახალხო რესპუბლიკა.

„ეს სისულელეა იმიტომ, რომ შეერთებული შტატების ინტერვენცია, — წერს ლიპმანი, — აზიის ქვეყნის წინააღმდეგ, რაც ეველერთა სისასტიკით ხოცეულდება, გამოხატავს კაცობრიობის აზრის შეგნებულ უგულებელყოფას. ასეთი უგულებელყოფა დაუსჯელი როდი რჩება იმით, რომ ჩვენ ყურს ვიცობთ“.

ლიპმანი შეეხო გოლდუოტერის მომხრეების და თვით სენატორის მოწოდებებს, რომ „მოსპონ“ ვიეტნამის დემოკრატიული რესპუბლიკისა და ჩინეთის სახალხო რესპუბლიკის მთელი სამხედრო, სამრეწველო და ეკონომიური ინფრასტრუქტურა“, და ხაზგასმით აღნიშნა, რომ „თუ ამერიკის შეერთებული შტატები მთელ თავიანთ ძალიერებას გამოიყენებენ იმ ქვეყნის წინააღმდეგ, რომლისთვისაც რმი არ გამოუცხადებიათ, ეს მათი უნამუსობის დღე იქნებოდა“.

# საარჩევნო ბრძოლა ამერიკულად

ნიუ-იორკი, 2 ივნისი. (საკდესი). დღეს კალიფორნიის შტატში გაიმართა პირველადი არჩევნები, რომელშიც რესპუბლიკური პარტიის მოხრეებმა ამ შტატში უნდა გადაწყვიტონ, თუ ვის ამღლევენ უმთავრესობას — ბარი გოლდუოტერს თუ ნელსონ როკფელერს როგორც პრეზიდენტობის კანდიდატს რესპუბლიკური პარტიისაგან პრეზიდენტის არჩევნებში, რომელიც ნოემბერში გაიმართება.

საარჩევნო „ბრძოლა“ იმდენად გამწვავდა, რომ, როგორც როკფელერის პოლიტიკური მრჩეველები იტყობინებიან, სენატორ გოლდუოტერის მიმდევრები ნიუ-იორკის შტატის გუბერნატორის როკფელერის სიცოცხლეს დაემუქრნენ.

ტელეფონით განუწყვეტელმა რეკვამ და მუქარამ, რომ აიფეთქებენ როკფელერის საარჩევნო კამპანიის ხელმძღვანელ შტატებს, იუწყება სან-ფრანცისკოდან გაზეთი „ნიუ-იორკ ტაიმზ“. „ამ ბრძოლამ ენდ სანი“, როკფელერის ბანაკი აიძულა დაეხარჯა შტატების ნაწილი და კერძო დეტექტივები დაექირავებინა დანარჩენი შტატების დასაცავად, მათ შორის სან-ფრანცისკოს შტატის დასაცავად. მცველთა რაზმი, რომელიც თან ახლავს როკფელერს კალიფორნიაში, მოგზაურობისას, აგრეთვე მნიშვნელოვნად გაძლიერდა. სტიუარტ სპენსერმა, როკფელერის მთავარმა თანამშემწემ კალიფორნიაში არჩევნების საკითხში, განაცხადა, რომ ტერორისტული მუქარა როკფელერის მიმართ „ჯონ ბერჩის საზოგადოებისა“ და ულტრათა სხვა ორგანიზაციების საქმეა.

სიფრთხილის ღონისძიებანი, რომლებსაც ნიუ-იორკის გუბერნატორმა მიმართა, უსაფუძვლო როდია, ვინაიდან პრეზიდენტ კენედის მკვლელობამ გასული წლის ნოემბერში აშკარად უჩვენა მთელ მსოფლიოს, თუ რა შეგნული ძალები ბობოქრობენ ამერიკის პოლიტიკურ ცხოვრებაში.

## აქვიატეგული იდეა

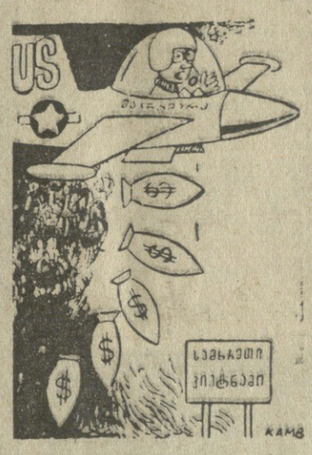
US
$
$
$

# ეს ჩვენ, ყველა ერთად ისწავლოთ!

ინტერვიუ ბიბ-ინფორმაციის

ცნობათა კუთხე

## საქართველოს სსრ მინისტრთა საბჭოს უმაღლესი და საშუალო სპეციალური განათლების სახელმწიფო კომიტეტი

### აცხადებს მოსწავლეთა მიღებას 1964-65 სასწავლო წლისათვის შემდეგ საშუალო სპეციალურ სასწავლებლებში

I. **თბილისის პოლიტექნიკურ ტექნიკუმში** (უ. ჩხეიძის ქ. № 8)

**დღის განყოფილება:** რადიოკავშირის და რადიომაუწყებლობის, სადენიანი კავშირგაბმულობის, ბმული აზოტის ტექნოლოგიის, მჭიდა მასალების ტექნოლოგიის, სამრეწველო და სამოქალაქო შენებლობის, ქალაქის გაზის მეურნეობის, საავტომობილო გზების და ხიდების შენებლობის და ექსპლოატაციის სპეციალობებზე.

**დაუსწრებელი განყოფილება:** რადიოკავშირის და რადიომაუწყებლობის, საფოსტო კავშირის, მჭიდა მასალების ტექნოლოგიის, სამრეწველო და სამოქალაქო შენებლობის და ქიმიური რეაქტივებისა და განსაკუთრებით სუფთა ნივთიერებათა ტექნოლოგიის სპეციალობებზე.

II. **თბილისის მანქანათმშენებლობის ტექნიკუმში** (კამოს ქ. № 70)

**დღის განყოფილება:** სამრეწველო საწარმოთა ელექტრომოწყობილობის და დანადგარების, შავი ლითონების სამსხმელო წარმოების, ლითონების ჭრით დამუშავების, შედუღების წარმოების, ელექტრომანქანათმშენებლობის, რადიოაპარატურის შენებლობის, სატელევიზიო ტექნიკის და რადიორელეური კავშირის სპეციალობებზე.

**საღამოს განყოფილება:** სამრეწველო საწარმოთა ელექტრომოწყობილობის და დანადგარების, ლითონების ჭრით დამუშავების, ელექტრომანქანათმშენებლობის, რადიოაპარატურის შენებლობის, სატელევიზიო ტექნიკის და რადიორელეური კავშირის სპეციალობებზე.

**დაუსწრებელი განყოფილება:** სამრეწველო საწარმოთა ელექტრომოწყობილობის და დანადგარების, ლითონების ჭრით დამუშავების, ელექტრომანქანათმშენებლობის და რადიოაპარატურის შენებლობის სპეციალობებზე.

III. **მსუბუქი მრეწველობის თბილისის ტექნიკუმში** (ა. წერეთლის პროსპ. № 136).

**დღის, საღამოს და დაუსწრებელი განყოფილება:** სართავ საწარმოთა ტექნოლოგიისა და მოწყობილობის, საქსოვ საწარმოთა ტექნოლოგიის და მოწყობილობის, სამკერვალო წარმოების და ტყავის ნაკეთობათა ტექნოლოგიის (ფეხსაცმლის წარმოება) სპეციალობებზე.

IV. **საბჭოთა ვაჭრობის თბილისის ტექნიკუმში** (ი. ჭავჭავაძის პრ. № 66)

**დღის განყოფილება:** სამაცივრო-საყმაწვილო მანქანების და დანადგარების, სამრეწველო საქონელმცოდნეობის, სასურსათო საქონელმცოდნეობის და საჭმლის მომზადების ტექნოლოგიის სპეციალობებზე.

**დაუსწრებელი განყოფილება:** სამრეწველო საქონელმცოდნეობის, სასურსათო საქონელმცოდნეობის და საჭმლის მომზადების ტექნოლოგიის სპეციალობებზე.

V. **ქუთაისის სამთო ტექნიკუმში** (პლეხანოვის ქ. № 44)

**დღის განყოფილება:** ქვანახშირის საბადოთა მიწისქვეშა დამუშავების, სამთო ელექტრომექანიკის, მადნეულ და ქვიშრობულ საბადოთა დამუშავების, ნავთობისა და გაზის ჭაბურღილების ბურღვის და ქვანახშირის და არამადნეული საბადოების ღია დამუშავების სპეციალობებზე.

**დაუსწრებელი განყოფილება:** ქვანახშირის საბადოთა მიწისქვეშა დამუშავების და მადნეულ და ქვიშრობულ საბადოთა დამუშავების სპეციალობებზე.

VI. **ქუთაისის ავტომექანიკურ ტექნიკუმში** (რუსთაველის ქ. II ჩიხი № 3)

**დღის განყოფილება:** სამრეწველო საწარმოთა ელექტრომოწყობილობის და დანადგარების, საკვებ-სატვიფრი წარმოების, ავტოტრაქტორმშენებლობის, საავტომობილო ტრანსპორტის ტექნიკური მომსახურების და რემონტის საცალო წარმოების სპეციალობებზე.

**საღამოს განყოფილება:** სამრეწველო საწარმოთა ელექტრომოწყობილობის და დანადგარების, ლითონების ჭრით დამუშავების, საავტომობილო ტრანსპორტის ტექნიკური მომსახურების და რემონტის და ავტოტრაქტორმშენებლობის სპეციალობებზე.

VII. **ქუთაისის სამეცნ.-ტექნიკურ ტექნიკუმში** (პლეხანოვის ქ. № 46)

**დღის განყოფილება:** ხე-ტყის დამზადების ტექნოლოგიის, სადურგლო-საავეჯო წარმოების, ცელულოზის და ქაღალდის წარმოების და ხე-ტყის საზიდი გზების შენებლობის სპეციალობებზე.

**დაუსწრებელი განყოფილება:** სადურგლო-საავეჯო წარმოების და ხე-ტყის დამზადების ტექნოლოგიის სპეციალობებზე.

VIII. **სოხუმის ინდუსტრიულ ტექნიკუმში** (კუბიშევის ქ. № 18)

**დღისა და საღამოს განყოფილებანი:** ლითონების ჭრით დამუშავების და სამრეწველო და სამოქალაქო შენებლობის სპეციალობებზე.

IX. **ჩაის მრეწველობის მანარაძის ტექნიკუმში**

**დღის განყოფილება:** ჩაის ტექნოლოგიის, კვების მრეწველობის საწარმოთა მექანიკური მოწყობილობის და სასოფლო და სატყეო მეურნეობის მექანიზაციის სპეციალობებზე.

X. **ჩაის მრეწველობის ზუგდიდის ტექნიკუმში**

(ინგირის ჩაის საბჭოთა მეურნეობა-ფაბრიკა)

**დღის განყოფილება:** ჩაის ტექნოლოგიის და სასოფლო და სატყეო მეურნეობის მექანიზაციის სპეციალობებზე.

XI. **საბჭოთა ვაჭრობის ბათუმის ტექნიკუმში** (ჯაფარიძის ქ. № 24)

**დღის განყოფილება:** საკვლის მომზადების ტექნოლოგიის, სასურსათო საქონელმცოდნეობის, სამრეწველო საქონელმცოდნეობის და საბუხალტრო აღრიცხვის სპეციალობებზე.

**დაუსწრებელი განყოფილება:** საკვლის მომზადების ტექნოლოგიის, სასურსათო საქონელმცოდნეობის და სამრეწველო საქონელმცოდნეობის სპეციალობებზე.

XII. **ფოთის ჰიდრომელიორაციულ ტექნიკუმში** (კიროვის ქ. № 22)

**დღის განყოფილება:** ჰიდრომელიორაციის და ჰიდრომელიორაციულ სამუშაოთა მექანიზაციის სპეციალობებზე.

XIII. **ბორჯომის სატყეო მეურნეობის ტექნიკუმში** (ინტერნაციონალის ქ. № 36)

**დღის განყოფილება:** სატყეო მეურნეობის სპეციალობაზე.

XIV. **თბილისის ი. გოგებაშვილის სახელობის პედაგოგიურ სასწავლებელში** (უ. ჩხეიძის ქ. № 13)

**დღის განყოფილება:** სკოლამდელი აღზრდის სპეციალობაზე.

XV. **რუსთავის ქიმიურ-მეტალურგიულ ტექნიკუმში** (გაგარინის ქ. № 8)

**დღის განყოფილება:** სამრეწველო საწარმოთა ელექტრომოწყობილობის და დანადგარების, ორგანული სინთეზის ტექნოლოგიის და ქიმიური ბოჭკოს ტექნოლოგიის სპეციალობებზე.

**საღამოს განყოფილება:** სამრეწველო საწარმოთა ელექტრომოწყობილობის და დანადგარების, მეტალურგიული ქარხნების მოწყობილობის, მინერალური სასუქების და მჟავების ტექნოლოგიის, ორგანული სინთეზის ტექნოლოგიის და ქიმიური ბოჭკოს ტექნოლოგიის სპეციალობებზე.

**ტექნიკუმის პირველ კურსზე მიიღებიან** არასრული საშუალო სკოლის კურსდამთავრებულნი, ხოლო **მესამე კურსზე** საშუალო სკოლის კურსდამთავრებულნი.

მრეწველობის ტექნიკუმებში შემსწავლელები აბარებენ მისაღებ გამოცდებს: **პირველ კურსზე** ქართულ ენაში (წერა) და მათემატიკაში (წერა, ზეპირი).

**მესამე კურსზე:** ქართულ ენასა და ლიტერატურაში (წერა-თხზულება) და მათემატიკაში (წერა, ზეპირი).

ქიმიური ტექნოლოგიის, მეტალურგიის, სასარგებლო წიაღისეულის გამდიდრების, ქიმიური და ნავთობ-გაზის გადამამუშავებელ საწარმოთა მოწყობილობების, ხე-ტყის ქიმიის, საშენებლო მასალების და დეტალების ტექნოლოგიის, ცელულოზის და ქაღალდის, სასურსათო პროდუქტების ტექნოლოგიის, საქონელმცოდნეობის, ფართო მოხმარების საქონლის ტექნოლოგიის სპეციალობებზე — ქართულ ენაში (თხზულება), მათემატიკაში (ზეპირი), ქიმიაში (ზეპირი).

თბილისის ი. გოგებაშვილის სახელობის პედაგოგიურ სასწავლებელში შემსწავლელნი აბარებენ მისაღებ გამოცდებს. ქართულ ენასა და ლიტერატურაში (წერა-თხზულება და ზეპირი), სსრ კავშირის ისტორიაში (ზეპირი). აბიტურიენტები მისაღები გამოცდების წინ გაივლიან მუსიკალურ-სმენითი ჭოხაცემების შემოწმებას.

**განცხადებები მიიღება** 31 იელისამდე. **მისაღები გამოცდები:** 1-20 აგვისტომდე.

მიღების წესების და მისაღები გამოცდების პროგრამების შეძენა შეიძლება ტექნიკუმებში.

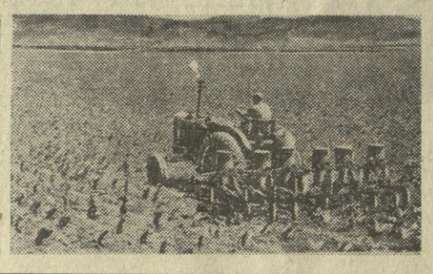

## საქართველოს რუსთაველის სახელობის სახელმწიფო თეატრალური ინსტიტუტი

### 1964-65 სასწავლო წლისათვის აწარმოებს მიღებას

**სამსახიობო ფაკულტეტზე** (დრამისა და მუსიკალური კომედიის განყოფილებებზე) და **თეატრმცოდნეობის ფაკულტეტის** დაუსწრებელ განყოფილებაზე.

**სამსახიობო ფაკულტეტი ამზადებს** დრამის, კინოსა და მუსიკალური კომედიის მსახიობებს, **თეატრმცოდნეობის ფაკულტეტი** — თეატრმცოდნეებს.

**მისაღებ გამოცდებზე დაიშვებიან** სრული საშუალო სკოლის კურსდამთავრებულნი 26 წლის ასაკამდე. სამსახიობო ფაკულტეტზე სწავლის ვადაა 4 წელი, მუსიკომედიის განყოფილებისა და თეატრმცოდნეობის ფაკულტეტზე — 5 წელი.

**სამსახიობო ფაკულტეტზე შემსვლელნი აბარებენ გამოცდებს** სპეციალობაში: ლიტერატურული ნაწარმოების ზეპირი კითხვა (ოგავ-არაკი, ლექსი, პროზა და დრამატული ნაწყვეტი); მუსიკალური მონაცემების შემოწმება (სმენა და რიტმი), გასაუბრება, რომელიც გამოამჟღავნებს ინსტიტუტში შემსვლელის კულტურის საერთო დონეს და ცოდნას თეატრისა და დრამატურგიის დარგში.

**მუსიკალური კომედიის განყოფილებაზე** შემსვლელნი, გარდა ზემოაღნიშნული საგნებისა, დამატებით აბარებენ გამოცდას ვოკალში (ორი ან სამი მუსიკალური ნაწარმოების შესრულება).

**თეატრმცოდნეობის ფაკულტეტის დაუსწრებელ განყოფილებაზე** შემსვლელნი აბარებენ გამოცდებს სპეციალობაში: გასაუბრება, რომელიც გამოამჟღავნებს ინსტიტუტში შემსვლელის საერთო კულტურის დონეს, ქართული, რუსული და უცხოეთის თეატრების ისტორიის ძირითადი ეტაპების, კლასიკური და თანამედროვე რეპერტუარის ცოდნას; აბიტურიენტმა უნდა წარმოადგინოს წერითი სამუშაო (დრამატული ნაწარმოების ან სპექტაკლის ანალიზი). გამოცდების დროს აბიტურიენტს ეძლევა წერითი საშუშაო ერთ-ერთ მოცემულ თემაზე. საერთო განათლების საგნებიდან აბიტურიენტები აბარებენ გამოცდას ქართულ ენასა და ლიტერატურაში (წერა და ზეპირი), რუსულ ენასა და ლიტერატურაში (წერა და ზეპირი), სსრკ ხალხთა ისტორიასა და ერთ-ერთ უცხო ენაში (ზეპირი).

(უცხო ენას არ აბარებენ თეატრმცოდნეობის ფაკულტეტის დაუსწრებელ განყოფილებაზე შემსვლელნი).

განცხადება შემოტანილ უნდა იქნას რექტორის სახელზე შემსვლელის მიერ შერჩეული ფაკულტეტის ან სპეციალობის ჩვენებით. განცხადებას დაერთვის: დახასიათება უმაღლეს სასწავლებელში შესასვლელად, დოკუმენტი საშუალო განათლების შესახებ (დედანი), ავტობიოგრაფია, სამედიცინო ცნობა (ფორმა № 286), 4 ფოტოსურათი (სურათი უქუდოდ, ზომა 3×4). უმაღლეს სასწავლებელში საბუთების შეტანისას შემსვლელი პირადად წარადგენს პასპორტს, სამხედრო ბილეთს (თადარიგის სამხედროვალდებული) ან მიწერის მოწმობას (გასაწვევი ასაკის პირი), დახასიათებას უმაღლეს სასწავლებელში შესასვლელად, გაცემულს პარტიული, პროფკავშირული, კომკავშირული და სხვა ორგანიზაციების მიერ, სამრეწველო საწარმოთა და დაწესებულებათა ხელმძღვანელობის ან კოლმეურნეობათა გამგეების მიერ, ხოლო საშუალო სკოლებისა და პროფესიულ-ტექნიკური სასწავლებლების კურსდამთავრებულთათვის აღნიშნული სასწავლებლების პედაგოგიური საბჭოებისა და საზოგადოებრივი ორგანიზაციების მიერ. საბჭოთა არმიიდან და სამხედრო-საზღვაო ფლოტიდან დემობილიზებულნი უმაღლეს სასწავლებელში დახასიათებას წარადგენენ სამხედრო ნაწილის მეთაურისაგან.

**განცხადებები მიიღება** 20 ივნისიდან 10 იელისამდე. **მისაღები გამოცდები** 12 იელისს.

**დაწერილებითი ცნობების მიღება შეიძლება** მიმღები კომისიის მდივანთან ყოველდღე 2-დან 5 საათამდე.

**მისამართი:** რუსთაველის პროსპ. 17, ტელ. № 3-13-02.

## საქართველოს ზოოტექნიკურ-საველტერინარო სასწავლო-საკვლევი ინსტიტუტი

### აცხადებს სტუდენტთა მიღებას 1964-65 სასწავლო წლისათვის

**ზოოტექნიკურ ფაკულტეტზე** — სწავლული ზოოტექნიკოსის სპეციალობით და **ვეტერინარულ ფაკულტეტზე** ვეტერინარი ექიმის სპეციალობით.

**ინსტიტუტში მიიღებიან** მოქალაქენი 35-მდე წლის ასაკისა, რომლებსაც მიღებული აქვთ სრული საშუალო განათლება. იმ პირთათვის, რომლებსაც დამთავრებული აქვთ სპეციალური საშუალო სასწავლებელი — სავალდებულოა სამი წლის საწარმოო სტაჟი, ხოლო სახელოსნო სასწავლებლებსა და საფაბრიკო-საქარხნო სკოლების კურსდამთავრებულთათვის, რომლებსაც აქვთ სრული საშუალო განათლება, ოთხი წლის საწარმოო სტაჟი. ინსტიტუტში შემსვლელთათვის მოეწყობა მისაღები გამოცდები ქართულ ენასა და ლიტერატურაში (წერა), ფიზიკაში (ზეპირი) და ქიმიაში (ზეპირი).

ინსტიტუტში პირველ რიგში ჩაირიცხებიან ის პირები, რომლებიც მისაღებ გამოცდებს ჩაბარებენ წარმატებით და შემოსულებული არიან ინსტიტუტში სახალხო მეურნეობის სხვადასხვა დარგებიდან, აგრეთვე სამამულო ომის მონაწილენი, სულ მცირე ორი წლის საწარმოო სტაჟის მქონენი და საბჭოთა არმიისა და ფლოტის რიგებიდან დემობილიზებულნი, რომლებმაც მისაღები გამოცდების დროს მაღალი შეფასება მიიღეს. უპირატესობით ისარგებლებენ არჩეული პროფილის მიხედვით საწარმოო სტაჟის მქონენი.

**განცხადებები მიიღება** მიმდინარე წლის 20 ივნისიდან 31 იელისამდე. განცხადება შემოტანილ უნდა იქნას რექტორის სახელზე შემსვლელის მიერ შერჩეული ფაკულტეტის ჩვენებით და უნდა დაერთოს შემდეგი საბუთები: 1. საშუალო განათლების დოკუმენტი (დედანი), 2. ავტობიოგრაფია, 3. პასპორტი და სამხედრო ბილეთი (ადგენენ პირადად), 4. ოთხი ფოტოსურათი, გადაღებული უქუდოდ (3×4 სანტ. ზომისა), 5. ცნობა საწარმოო სტაჟის შესახებ (ამონაწერი შრომის წიგნაკიდან ან კოლმეურნეობის წევრის შრომის წიგნაკიდან, რომელსაც ხელს აწერს წარმოების ხელმძღვანელი და კოლმეურნეობის გამგეობის თავმჯდომარე). ცნობაში ნაჩვენები უნდა იყოს შრომადღეების სავალდებულო მინიმუმი და გამომუშავებული შრომადღეების რაოდენობა წლების მიხედვით. სამხედრო სამსახურის უკანასკნელი წლის მოსამსახურეებმა განცხადების შეტანისას უნდა წარმოადგინონ ცნობები, გაცემული სამხედრო ნაწილების მეთაურთაგან მისაღები გამოცდების ჩასაბარებლად მოკლევადიანი შვებულების მიცემაზე თანხმობის შესახებ. სახალხო მეურნეობის სხვადასხვა დარგებიდან უმაღლეს სასწავლებელში გაგზავნილმა პირებმა დამატებით უნდა წარმოადგინონ ერთიანი ფორმის მიმართვა სასწავლებელში მივლინების შესახებ, 6. დახასიათება უკანასკნელ სამუშაოთა ადგილიდან, 7. ცნობა ჯანმრთელობის შესახებ (ფორმა № 286), დადასტურებული პოლიკლინიკის მიერ, 8. ცნობა საცხოვრებელი ადგილიდან.

**გამოცდები იწარმოებს** 1-დან 20 აგვისტომდე.

**ინსტიტუტის მისამართი:** ი. ჭავჭავაძის პროსპ. № 13.

## თბილისის სახელმწიფო სამედიცინო ინსტიტუტი

### აცხადებს კონკურსს კლინიკური ორდინატურის 20 ვაკანტურ თანამდებობაზე შემდეგ სპეციალობებში

**თერაპია** — 3, **ქირურგია** — 2, **გინეკოლოგია** — 2, **ბავშვთა სნეულებანი** — 1, **ყელ-ყურ-ცხვირის დაავადება** — 1, **ნევროპათოლოგია** — 1, **კანისა და ვენ. დაავადებანი** — 1, **ფტიზიატრია** — 1, **სასამართლო მედიცინა** — 1, **რენტგენოლოგია** — 1, **სტომატოლოგია** — 1, **კურორტოლოგია** — 1, **ინფექციური დაავადებანი** — 1, **ბავშვთა ქირურგია** — 1 და **სამკურნალო ფიზკულტურა** — 1.

**ორდინატურაში (სწავლების ვადა 2 წელი) მიიღებიან** ექიმები არა უმეტეს 35 წლის ასაკისა, რომლებსაც ექნებათ პრაქტიკული მუშაობის სულ მცირე სამი წლის სტაჟი.

კონკურსში მონაწილეობის მსურველებმა ინსტიტუტის რექტორის სახელზე უნდა წარადგინონ განცხადებები შემდეგი საბუთების დართვით (ორ ცალად): კადრების აღრიცხვის პირადი ფურცელი, ავტობიოგრაფია და ფოტოსურათი, დიპლომი (დედანი), ცნობა მუშაობის სტაჟის შესახებ, დახასიათება უკანასკნელი სამუშაო ადგილიდან, ცნობა სამხედრო ვალდებულებასთან დამოკიდებულების შესახებ, დაბადების მოწმობა (ნოტარიული პირი), რაიონის მთავარი ექიმის რეკომენდაცია.

პასპორტს წარმოადგენენ პირადად.

**კონკურსის ვადაა 1 თვე დღიდან გამოცხადებისა.**

**განცხადებები მიიღება** სამედიცინო ინსტიტუტის კადრების განყოფილებაში — ძელქიშვილის, 10.

## რა ვნახოთ, რა მოვისმინოთ

### თეატრი

**3 ივნისი**

**ზ. ფალიაშვილის სახელობის ოპერისა და ბალეტის სახელმწიფო აკადემიური** — ქოლოგოგრაფიული ნოველები (მე-5 აბონ. მე-10 წარმოდგენა), **რუსთაველის სახელობის დიდი დარბაზი** — ადამიანები იბადებიან ერთხელ (25-ე აბონ. მე-6 წარმოდგენა), **მარჯანიშვილის სახელობის**—ჯარიკაცის ქვრივი (მე-19 აბონ. მე-7 წარმოდგენა), **გრიბოედოვის სახელობის** — მაშენკა (მე-2 აბონ. მე-10 წარმოდგენა), **ფილარმონიის საზაფხულო** — საქართველოს სახელმწიფო სიმფონიური ორკესტრის კონცერტი.

### კინო

**3 ივნისი**

რუსთაველის სახელობის, ამირანი (საზამთრო და საზაფხულო), ოქტომბერი, ფილარმონიის ბაღი, ისანი (საზამთრო), საქართველო (მწვანე დარბაზი), კოლხიდა (საზამთრო), პლეხანოვის სახელობის კულტურის სახლი (საზამთრო), გორკის სახელობის კულტურის სახლი (საზაფხულო), ყაზბეგი (პირველი დარბაზი), გაზაფხული — **პარიზის სანდუმლოებანი**, სპარტაკი — **ყვირილი ქუჩიდან**, თბილისი — **ტრაგიკული ნადირობა**, 26 კომისრის სახელობის (საზაფხულო) — **როკო და მისი ძმები** (I-II სერია), 26 კომისრის სახელობის (მეორე დარბაზი) — **საშა**.

### რადიო

**4 ივნისი**

**პირველი პროგრამით**

06.35 — მუსიკა ქართული კინოფილმებიდან, 08.30 — ქართული საოპერო და საბალეტო მუსიკის კონცერტი, 09.15 — მსუბუქი მუსიკა, 10.15 — რადიოგაზეთი „საქართველოს პიონერი“, 11.15 — ლიტეური მუსიკის კონცერტი, 12,15 — საუბარი „საქართველოს გეოლოგიური წარსული“, 12.30 — ქართული სიმღერები, 17.15 — ქართული საოპერეტო მუსიკა, 17.35 — კონცერტი მოსწავლეთათვის, 18.10 — მუსიკალური რადიოჟურნალი, 18.45 — რუსული ხალხური სიმღერები მ. მაჭასკოვასა და ი. კოზლოვსკის შესრულებით, 19.30 — კულტურის რადიოუნივერსიტეტის მსმენელთათვის. საუბარი—„მსოფლიო კომუნისტური მოძრაობა ჩვენი დროის ყველაზე გავლენიანი პოლიტიკური ძალაა“, 19.45—ქართული ხალხური სიმღერები, 20.15—გადაცემა ციკლიდან—„თეატრი მიკროფონთან“—რუსთაველის სახელობის თეატრის სპექტაკლი „ვახშმობის წინ“, 22.00—მსუბუქი მუსიკა, 23.30—კონცერტი დ. შოსტაკოვიჩის კამერული ნაწარმოებებიდან.

### ტელევიზია

**4 ივნისი**

12.00 — მხატვრული ფილმი „თუ მართალი ხარ“..., 18.00 — გადაცემათა პროგრამა, 18.05 — ყველაზე პატარებისათვის — „ანა გამოცანაი“, 18.25 — კონცერტი მე-7 მუსიკალური სკოლის მოსწავლეთა მონაწილეობით, 18.50 — კინოჟურნალი „ახალი ამბები“ № 19, 19.00 — გადაცემა ახალგაზრდობისათვის „ზეიმი ქუთაისში“, 19.10 განცხადებები, 19.15 — „კინომოგზაურობის ალმანახი“ № 4, 19.35 პასუხი ტელემაყურებელთა შეკითხვებზე, 19.50 — კონცერტი, 20.40 — გერმანული სატელევიზიო მხატვრული ფილმი „მკვდრები არ ლაპარაკობენ“ I სერია (პრემიერა). ფილმი დუბლირებულია საქართველოს ტელევიზიის კინოგადაცემათა რედაქციის მიერ, 22.05 — ახალი ამბები.

## თბილისის ცეკავშირის კოოპერაციული ტექნიკუმი

### აცხადებს მოსწავლეთა მიღებას 1964-1965 სასწავლო წლისათვის

#### დღის განყოფილება

**საქონელმცოდნეობის და ბუხალტრული აღრიცხვის სპეციალობაზე.**

**ტექნიკუმი ამზადებს** საქონელმცოდნეებს და ბუხალტრებს სამომხმარებლო კოოპერაციის ორგანიზაციისათვის.

**ტექნიკუმში მიიღებიან** არასრული საშუალო (შვიდწლედი ან რვაწლედი) და საშუალო სკოლის კურსდამთავრებულნი 30 წლის ასაკამდე, რომლებიც წარმატებით ჩააბარებენ მისაღებ გამოცდებს.

**პირველ კურსზე** აბარებენ მისაღებ გამოცდებს არასრული საშუალო სკოლის პროგრამის მიხედვით: ა) ქართულ ენასა და ლიტერატურაში (წერა); ბ) მათემატიკაში (წერა და ზეპირი).

**მეორე კურსზე** მიიღებიან საშუალო სკოლის კურსდამთავრებულნი და აბარებენ მისაღებ გამოცდებს საშუალო სკოლის პროგრამის მიხედვით:

I. **საბუხალტრო განყოფილებაზე:** ა) ქართულ ენასა და ლიტერატურაში (წერა), ბ) მათემატიკაში (წერა-ზეპირი).

II. **საქონელმცოდნეობის განყოფილებაზე:** ა) ქართულ ენასა და ლიტერატურაში (წერა), ბ) მათემატიკაში (ზეპირი), გ) ქიმიაში (ზეპირი).

მისაღებ გამოცდებზე დადებითი ნიშნების მიღების პირობებში კონკურსგარეშე ჩაირიცხებიან: ა) ის პირნი, რომელნიც ტექნიკუმში მოვლინებული იქნებიან სამომხმარებლო კოოპერაციის და სხვა ორგანიზაციების მიერ და ექნებათ სულ მცირე 2 წლის საწარმოო სტაჟი, ბ) საბჭოთა არმიიდან და ფლოტიდან დემობილიზებული პირები, თუ ისინი მსახურობდნენ სამხედრო სამსახურში არანაკლებ 2 წლისა, გ) რომლებსაც აქვთ პრაქტიკული მუშაობის სულ მცირე 2 წლის სტაჟი.

დარჩენილ ადგილებზე მიიღებიან ტექნიკუმში ჩარიცხვის დანარჩენი მსურველნი კონკურსის მიხედვით. კონკურსის შედეგების შეჯამებისას მხედველობაში იქნება მიღებული როგორც მისაღები გამოცდების ნიშნები, ისე ზოგადსაგანმანათლებლო სკოლის დამთავრების დოკუმენტში ნაჩვენები ნიშნები.

**განცხადებები მიიღება** 1 ივნისიდან 31 იელისამდე.

**მისაღები გამოცდები** 1 აგვისტოდან 20 აგვისტომდე, ჩარიცხვა 21-დან 23 აგვისტომდე.

განცხადებას უნდა დაერთოს შემდეგი საბუთები: ა) განათლების მოწმობა (დედანი), ბ) ავტობიოგრაფია, გ) დაბადების მოწმობა, დ) საექიმო ცნობა ჯანმრთელობის მდგომარეობის შესახებ (ფ. 286), ე) სამი ფოტოსურათი (3×4) — შემოწმებული, ვ) სამუშაო სტაჟის დამადასტურებელი საბუთები, შრომის წიგნაკიდან ამონაწერი — დადასტურებული საწარმო-დაწესებულებათა ხელმძღვანელების მიერ: კოლმეურნეებისათვის — საკოლმეურნეო წიგნაკიდან, დამოწმებული კოლმეურნეობის გამგეობის მიერ, ზ) სამომხმარებლო კოოპერაციის, სახელმწიფო ვაჭრობის ან სხვა საწარმოების მიერ მოვლინებულნი დამატებით წარმოადგენენ მოვლინების საბუთს, თ) ტექნიკუმში გამოცხადებისას შემსვლელები პირადად წარმოადგენენ პასპორტს, სამხედრო ბილეთს ან მისაწერ მოწმობას.

ტექნიკუმში ჩარიცხულნი ეზრუნველყოფილი იქნებიან სტიპენდიით **და** საერთო საცხოვრებლით, საერთო წესის თანახმად.

განცხადება შემოტანილ უნდა იქნას დირექტორის სახელზე არჩეული სპეციალობის აღნიშვნით.

მეცადინეობა დაიწყება 1 სექტემბერს.

#### დაუსწრებელი სწავლების განყოფილება

**მიღება იწარმოებს I და III კურსებზე საქონელმცოდნეობისა და საბუხალტრო აღრიცხვის სპეციალობებზე.**

**დაუსწრებელი სწავლების განყოფილებაზე მიიღებიან** არასრული საშუალო და საშუალო სკოლის კურსდამთავრებულნი, მიუხედავად ასაკისა, ძირითადად სამომხმარებლო კოოპერაციის მუშაკები, მხოლოდ რაიკავშირისა და რაიკოოპერატივების მოვლინებით.

**პირველ კურსებზე მიიღებიან** არასრული საშუალო სკოლის კურსდამთავრებულნი და აბარებენ გამოცდას არასრული საშუალო სკოლის პროგრამით შემდეგ საგნებში: 1. ქართულ ენასა და ლიტერატურაში (წერა), 2. მათემატიკაში (წერა და ზეპირი).

**მესამე კურსზე მიიღებიან** საშუალო სკოლის კურსდამთავრებულნი და აბარებენ გამოცდებს საშუალო სკოლის პროგრამის ფარგლებში:

**ა) საქონელმცოდნეობის განხრით:** 1. ქართულ ენასა და ლიტერატურაში (წერა), 2. მათემატიკაში (ზეპირი), 3. ქიმიაში (ზეპირი).

**ბ) ბუხალტრული აღრიცხვის განხრით:** 1. ქართულ ენასა და ლიტერატურაში (წერა) 2. მათემატიკაში (წერა და ზეპირი).

უგამოცდოდ ჩაირიცხებიან: ა) სამამულო ომის მონაწილენი, რომლებიც სკოლის დამთავრებისას დაჯილდოებული არიან ქების სიგელით (ფრიადოსნები), ოქრის ან ვერცხლის მედლით „ფრიადი წარმატებისა და სანიმუშო ყოფაქცევისათვის“; ბ) სსრ კავშირის შეიარაღებული ძალების, აგრეთვე სსრ კავშირის მინისტრთა საბჭოსთან არსებული სახელმწიფო უშიშროების კომიტეტის ჯარებისა და ორგანოების ოფიცრები და ზემსახურები, რომლებიც დათხოვნილ არიან სამხედრო სამსახურიდან 1963 წლის 1 იანვრიდან ჯანმრთელობის მდგომარეობის, ასაკის ანდა შტატების შემცირების გამო.

კონკურსგარეშე, მისაღებ გამოცდებზე დადებითი ნიშნების მიღების შემთხვევაში, ჩაირიცხებიან: ა) სამამულო ომის მონაწილენი, ბ) ის პირები, რომლებსაც აქვთ 2 წლის მუშაობის სტაჟი არჩეული სპეციალობის ან მონათესავე სპეციალობის მიხედვით, გ) საბჭოთა არმიიდან და სამხედრო-საზღვაო ფლოტიდან დემობილიზებული პირები, რომლებმაც სამხედრო სამსახურში მეიძინეს არჩეული სპეციალობის მონათესავე სპეციალობა.

დარჩენილ ადგილებზე მიიღებიან ტექნიკუმში ჩარიცხვის დანარჩენი მსურველნი კონკურსის მიხედვით.

**შენიშვნა:** ის პირები, რომლებსაც არასრული საშუალო სკოლის დამთავრების შემდეგ მიღებული აქვთ ქების სიგელი (ფრიადოსნები), აგრეთვე ისინი, ვისაც საშუალო სკოლის კურსი დამთავრებული აქვს ოქროს ან ვერცხლის მედლებით, დანარჩენ პირობებში ჩაირიცხებიან პირველ რიგში.

**განცხადებები მიიღება 5 აგვისტომდე, მისაღები გამოცდები იწარმოებს სამ პერიოდად:**

1 ივნისიდან 20 ივნისამდე, 1 იელისიდან 20 იელისამდე, 10 აგვისტოდან 20 აგვისტომდე.

მისაღებ გამოცდებზე დაშვებულ პირებს შეუძლიათ გამოცდებზე გამოცხადდნენ ზემოთ ნაჩვენებ ერთ-ერთ რომელიმე პერიოდში იმ ორგანიზაციებთან და საწარმოებთან შეთანხმებიანი, სადაც მუშაობენ.

**სწავლების ხანგრძლივობა** პირველ კურსზე ჩარიცხულთათვის არის 4 წელიწადი, მესამე კურსზე ჩარიცხულთათვის — 2 წელიწადი.

განცხადება შემოტანილ უნდა იქნას დირექტორის სახელზე არჩეული სპეციალობის აღნიშვნით.

განცხადებას უნდა დაერთოს შემდეგი საბუთები: 1. შუამდგომლობა რაიკოოპკავშირიდან ან რაიკოოპერატივიდან. 2. დახასიათება — ტექნიკუმში შესასვლელად უკანასკნელ სამუშაო ადგილიდან, 3. ამონაწერი შრომის წიგნაკიდან, შემოწმებული ორგანიზაციის ან საწარმოს ხელმძღვანელის მიერ, 4. განათლების მოწმობა (დედანი), 5. ავტობიოგრაფია, 6. ცნობა ჯანმრთელობის მდგომარეობის შესახებ (ფორმა № 286), 7. ცნობა საცხოვრებელი ადგილიდან, 8. სამი ფოტოსურათი 3× 4 სმ. შემოწმებული (გადაღებული უქუდოდ), 9. დაბადების მოწმობა.

**ტექნიკუმის მისამართი:** ქ. თბილისი, საბურთალო, ვაჟა-ფშაველას პროსპექტი № 26, ტელეფონები № 7-24-22, 7-17-12.

ტექნიკუმის დირექტორი


**კომუნისტი** КОМУНИСТИ ИНДЕКС 66443

თბილისი, ლენინის 14. ტელეფონები: რედაქტორის მოადგილეების — 9-93-03, 3-08-67, პ/მგ მდივნის — 9-72-80, სამდივნოსი — 3-46.10, განყოფილებებისა: პარტიული — 9-87-61, მრეწველობის — 3-20-43, მარქსიზმელ-ლენინური თეორიის, პროპაგანდის, უცხოეთის — 3-22-89, სოფლის მეურნეობის — 3-32-46, საბჭოთა მშენებლობის, მეცნიერების, უმაღლესი სასწ. და სკოლების — 3-27-58, ლიტერატურისა და ხელოვნების — 3-35-01, ინფორმაციის — 3-16-90, წერილების — 9-73-24, განცხადებების — 9-94-42.

ЦЕ 01231

საქ. კპ ცკ-ის გამომცემლობის პოლიგრაფკომბინატი, თბილისი, ლენინის ქ. № 14.



ჩვენი მისამართი და ტელეფონები





რედაქტორი

დ. მჭედლიშვილი.