პროლეტარებო ყველა ქვეყნისა, შეერთდით!

კომუნისტი

საქართველოს კომუნისტური პარტიის ცენტრალური კომიტეტის, საქართველოს სსრ უმაღლესი საბჭოსა და საქართველოს სსრ მინისტრთა საბჭოს ორგანო

КОМУНИСТИ — ОРГАН ЦК КП ГРУЗИИ, ВЕРХОВНОГО СОВЕТА ГРУЗИНСКОЙ ССР И СОВЕТА МИНИСТРОВ ГРУЗИНСКОЙ ССР

გამოცემის 46-ე წელი. № 168 (13253) | კვირა, 18 ივლისი, 1965 წ. | ფასი 2 კაპ.

18 ივლისი მეტალურგის დღეა

მოგილოცავთ დღესასწაულს!

ეროვნული ბიბლიოთეკა

ქართული ლითონი — სამშობლოს!

ერთხელ ლექციის წაკითხვისას პროფესორმა გვიამბო, თუ 1941-1945 სამამულო ომის წლებში სისხლიან ბრძოლასთან ერთად როგორი დაძაბული, შემოქმედებითი ხასიათის ბრძოლა გაჩაღდა მეომარ მხარეებს შორის უფრო მაღალხარისხოვანი, მაღალი საჯავშნე, ლეგირებული ფოლადისათვის და როგორ გაიმარჯვეს ამ საკვდრო-სასიცოცხლო შეჯიბრებაში ქართველმა სპეციალისტებმა, რომლებმაც მიაღწიეს მსოფლიოში უყველაზე მაღალი სიწმინდის ელექტროლიზური მანგანუმის მოღებას, რამაც განაპირობა საბჭოთა ჯავშნის დიდი უპირატესობა ჰიტლერული „ვეფხვებისა“ და „ფერდინანდ ე ბ ი ს“ ჯავშანთან შედარებით.

ეს ბრძოლა მაღალხარისხოვანი ფოლადისათვის ახლაც გრძელდება, თუმცა არა მარტო ჯავშნის ტყვიაგაუვალობისათვის, არამედ ამასთან უფრო ხანგაძლეო, საიმედო მანქანებისა და აპარატების მშენებლობის უზარუნველსაყოფად, ტექნიკური პროგრესის უფრო სწრაფი ტემპით განვითარებისათვის, კოსმოსის დაპყრობაში წარმატებებისათვის.

ჩვენი სამშობლოს მეტალურგიული მრეწველობა ახლა ყოველწლიურად გვაძლევს იმდენ და საგრძნობლად კიდევ მეტ ფოლადს, ვიდრე ინგლისი, საფრანგეთი და გერმანიის ფედერაციული რესპუბლიკა იძლევიან ერთად აღებულნი. უმაგალითო ტემპით იზრდება ჩვენში ფოლადის წარმოება, მაგრამ არანაკლები სისწრაფით იზრდება ფოლადზე მოთხოვნილება ქიმიური და ნავთობგადასამუშავებელ მრეწველობაში, თბოენერგეტიკაში, ელექტრონულ და ელექტროტექნიკურ მრეწველობაში.

სურათზე: მეფოლადე ოთარ ბექაია. ფოტო ვლ. ბინზბურგისა.

როცა ქართველი მეტალურგები ვეცნობით სახალხო შეურნეობის ამ გაზრდილ მოთხოვნილებათა ხასიათს, ვიცით ჩვენი მშობლიური საწარმოს — რუსთავის მეტალურგიული ქარხნის კოლექტივის მუშაობის სურათი, რასაკვირველია, პატრიოტიზმის გრძნობა გვიკარნახებს თავს შევეკითხოთ:

რას და როგორ ვაკეთებთ სამშობლოს გაზრდილ საჭიროებათა დასაკმაყოფილებლად, როგორია ჩვენი წვლილი კომუნიზმის მატერიალურ-ტექნიკური ბაზის მშენებლობაში? უნდა ვაღიარო, რომ პირადად მე, როგორც რუსთავის სახელოვან მეფოლადეთა მეოთხე, მოწინავე ბრიგადის მეთაური, ასეთ კითხვაზე პასუხის გაცემისას გულნაკლული არ ვრჩები.

ქართველ მეტალურგებს — მებრძმედეებს, მგლინავებს, აგლომერატორებს, მეკოქსეებს, ცხადია, მეფოლადეებსაც, უთუოდ ღირსეული წვლილი შეგვაქვს საერთო-საკავშირო საგანძურში. რუსთავის მეტალურგებს გვაქვს საფუძველი ვიამაყოთ იმით, რომ ვადამდე შევასრულეთ შვიდწლიანი გეგმა თუ ჯერ. ნაგლინისა და მილების გამოშვებაში. მიმდინარე წლის ექვსი თვის გეგმა, მიუხედავად საპატიო მიზეზების გამო ფოლადის წარმოებაში ჩამორჩენისა, რაზეც ქვემოთ შევჩერდები, საერთო პროდუქციის გამოშვების მიხედვით მაინც დიდი გადაჭარბებით შეგასრულეთ.

ეს ჩვენი მოწინავე ადამიანების, ჩვენი რესპუბლიკის მასახელებელი მეტალურგების — მეფოლადეების ა. ფანცულაიას, ვ. გიგიბერიას, გ. ბერეკაშვილის, ა. ნარსიძის, ლითონგამომშვების ნ. ალბოროვის, მგლინავ-ოპერატორის დ. კობახიძის, ოსტატ-მგლინავის გ. შარაბიძის, მეკოქსე-მეაპარატეი. გოცირიძის, მექურე რ. ყანდიაშვილის, საგლომერაციო საამქროს ბრიგადირის გ. პატარავას და ახობით სხვა მოწინავე მეტალურგის დამსახურებაა.

საამწუხაროდ, მეფოლადეებს ზეგეგმიური ლითონისათვის ბრძოლაში ხშირად ტექნიკურ-ეკონომიურ ინდიკატორებზე ნაკლებ ყურადღებას ვაქცევთ. ეს ბრძოლა ეკონომიკურ ეფექტიანობისა, ეკონომიკურ ანგარიშის ბრძოლა, ეს ბრძოლა ეკონომიკურ ეფექტიანობისა, ეკონომიკურ ანგარიშის ბრძოლა ჯერ-ჯერობით ბევრ ადგილას ფორმალურ ხასიათს ატარებს. ეს ბრძოლა ჯერ-ჯერობით ბევრ ადგილას ფორმალურ ხასიათს ატარებს, ეს ბრძოლა ჯერ-ჯერობით ბევრ ადგილას ფორმალურ ხასიათს ატარებს, ეს ბრძოლა ჯერ-ჯერობით ბევრ ადგილას ფორმალურ ხასიათს ატარებს.

ბევრ ადგილას ეს ბრძოლა ჯერ-ჯერობით ბევრ ადგილას ფორმალურ ხასიათს ატარებს.

ზეიმობს საბჭოთა ბალჯისპირეთი

აყვავდი, ტურფა ლატვია!

რიგა, 17 ივლისი. (საკდესის კორ.). ათეულ ათასობით ადამიანი მოვიდა დღეს სალღესასწაულო მორთულ მეტროპოლიტენში. საბჭოთა ლატვიის მშრომელებთან ერთად აქ არის მრავალი სტუმარი, რომლებიც მომავე რესპუბლიკებიდან საიუბილეო ზეიმზე ჩამოგიდნენ.

ლატვიაში საბჭოთა ხელისუფლების აღდგენის 25 წლისთავისადმი მიძღვნილი მიტინგი გახსნა რესპუბლიკის უმაღლესი საბჭოს პრეზიდიუმის თავმჯდომარემ ი. ე. კალნბერზინმა. შესრულდა სსრ კავშირისა და ლატვიის სს რესპუბლიკის ჰიმნები.

მიტინგზე სიტყვა წარმოთქვა სკკპ ცენტრალური კომიტეტის პრეზიდიუმის წევრმა, სსრ კავშირის მინისტრთა საბჭოს თავმჯდომარემ ა. ნ. კოსიგინმა, რომელიც ზეიმზე ჩამოვიდა.

ა. ნ. კოსიგინმა, რომელსაც დამსწრენი გულთბილად შეხვდნენ, თავის სიტყვაში აღნიშნა, რომ ლატვიაში საბჭოთა ხელისუფლების აღდგენის 25 წლისთავი ლატვიელი ხალხის დიდი დღესასწაულია, ამავე დროს ეს არის საბჭოთა სახელმწიფოს ყველა ხალხის დღესასწაული. საბჭოთა კავშირის კომუნისტური პარტიის ცენტრალური კომიტეტის, სსრ კავშირის უმაღლესი საბჭოს პრეზიდიუმისა და საბჭოთა მთავრობის სახელით მან მხურვალედ მიულოცა ეს საზეიმო იუბილე ლატვიის ყველა შრომელს — მუშებს, კოლმეურნეებს, ინტელიგენციას და განაცხადა, რომ სსრ კავშირის უმაღლესმა საბჭომ მიიღო გადაწყვეტილება ლენინის ორდენით დაჯილდოვოს ლატვიის საბჭოთა სოციალისტური რესპუბლიკა.

ლატვიასთან ერთად, განაგრძო ორატორმა, საბჭოთა ხელისუფლების აღდგენის 25 წლისთავს ზეიმით აღნიშნავენ ლიტვა და ესტონეთი. ეს დღესასწაული, რომელიც საბჭოთა კავშირის ყველა ხალხის ერთიანობის ნიშნით მიმდინარეობს, აღინიშნა ბალტიისპირეთის სოციალისტური რესპუბლიკების ხალხთა ძმური შეკავშირების გამოვლინებით.

ა. ნ. კოსიგინი ლაპარაკობს ლატვის მუშათა კლასის სახელოვან რევოლუციურ ტრადიციებზე რევოლუციური მოძრაობის ყველა ეტაპის განმავლობაში. ლატვიელები და რუსები ერთად იბრძოდნენ ბარიკადებზე 1905 წელს. ლატვიის ბოლშევიკები დიდი ოქტომბრის სოციალისტური რევოლუციის გამარჯვებისათვის მებრძოლთა პირველ რიგებში იყვნენ. ამალგაზრდა საბჭოთა რესპუბლიკის დაცვაში თვალსაჩინო როლი შეასრულეს ლატვიელმა პოლკებმა. ომიდან თქვა შესანიშნავმა პროლეტარულმა პოეტმა დემიან ბედნიმ, ყოველი ფანდგი უზრუნველყოფილია, როცა ფრონტებზე ლატვიელები არიანო.

ლატვია საბჭოთა სოციალისტური რესპუბლიკების კავშირის შემადგენლობაში შევიდა როგორც სოციალისტურ ხალხთა ძმური ოჯახის თანაბარუფლებიანი წევრი. სოციალიზმმა ლატვიელ ხალხს გადაუშალა თავისუფალი განვითარების პორიზონტები. ლატვიელმა ხალხმა საბჭოთა კავშირის სხვა ხალხებთან ერთად განიცადა გერმანელ ფაშისტ დამპყრობთა შემოსევა. საბჭოთა ლატვიამ ძნელი პერიოდი განვლო: ნგრევის დაძლევასთან ერთად მას უნდა გადაეკეთა სოციალისტურ გარდაქმნის ამოცანები — განხორციელებინა ინდუსტრიალიზაცია, სოფლის მეურნეობის კოლექტივიზაცია. მაგრამ ლატვიელი ხალხი მტკიცედ მიდიოდა წინ ამ გზით, რომელიც აირჩია. საბჭოთა ლატვიის ზურგს უმაგრებდა ჩვენი ქვეყნის მთელი ძლიერება, მას ეხმარებოდა ყველა მომმე რესპუბლიკა.

25 წლის სოციალისტურმა განვითარებამ შეცვალა ლატვიის მშრომელთა ცხოვრების პირობები. ამასთან ერთად შეიცვალა თვით ადამიანი. სოციალისტური წყობილება ქმნის ხალხის კულტურული ზრდისა და ცხოვრების დონის განუხრელი ამაღლების პირობებს. საბჭოთა კავშირის კომუნისტური პარტიის საქმეთა მთავრობის სახელით ეს საქმეთა მთავრობის ერთ-ერთ ბრძანებაში ნათქვამია. ბოლო უნდა მოვუღოთ ამ დიდხანშვნელოვანი პრობლემისადმი ირასწორ დამოკიდებულებას. მეცნიერულ-ტექნიკური პროგრესი სულ უფრო მაღალ მოთხოვნებს გვაყენებს, გახუწყვეტლივ სახეს სულ უფრო რთულ ამოცანებს. ლატვიაში არის ხალხი, რომელსაც შეუძლია ამ ამოცანების გადაჭრა. რესპუბლიკას ჰყავს მუშათა კლასისა და ტექნიკური ინტელიგენციის კარგი კადრები. ამიტომ ლატვიის მრეწველობა შეიძლება მივიჩნიოთ პროფესიულ-ტექნიკური გამოცდილების კარგ სკოლად, რომლის გავლა სასარგებლო იქნებოდა საბჭოთა კავშირის სხვა ეკონომიური რაიონების ზოგიერთი მუშაკისათვის.

ჩვენი ქვეყნის ბევრი ეკონომიური რაიონისა და რესპუბლიკისათვის დიდი მნიშვნელობა აქვს ლატვიის გამოცდილებას მოსახლეობის მომსახურებაში. ამ დარგში საერთოდ ჩვენს. ქვეყანაში ძალიან ბევრი რამ გვაქვს გასაკეთებელი. გამოცდილება გვიჩვენებს, რომ ქვეყნის ეკონომიკის განვითარებასთან ერთად იქმნება პირობები მომსახურების სფეროს გაფართოებისათვის. ამიტომ მომსახურების განვითარება დიდი ეკონომიური ამოცანაა. მრავალი წლის განმავლობაში ჩვენ არა გვქონდა შესაძლებლობა საკმარო ყურადღება და სახსრები დაგვეთმო ამ საკითხისათვის. უფრო მეტიც, დღემდე შეხვდებით ადამიანებს, რომლებიც ეგულებელყოფენ მოსახლეობის მომსახურების დარგებს, მეორეხარისხოვნად მიაჩნიათ ამ დარგებში მუშაობა. ეს ჩამორჩენილი წარმოდგენაა, რომელიც არ შეეფერება ცხოვრების თანამედროვე პირობებს. და, რა თქმა უნდა, ასეთი წარმოდგენა საერთო არა აქვს რა პარტიის ხაზთან.

ლატვიელი ხალხის ისტორიულ მონაპოვრებში ჩვენ ვხედავთ საბჭოთა კავშირის ყველა ეროვნების შეგობრობის კეთილსაყოფიერ გავლენას. მაგრამ თუ-ცალკეული ადამიანები, რომლებიც იაკეთ შორეული წარსულის დღეთა საქმეებით ცხოვრობენ, რომ ჯერ კიდევ ოცნებობენ ძველ ბურჟუაზიულ ბალტიისპირეთზე. ოგორც ცხადია, ასეთ ადამიანებს ეს ოცნებები ამოიტანეს ოჯახიდან, ოჯახიდან, ოჯახიდან. ეს ოცნებები ეფუძნებიან ბურჟუაზიულ-ნაციონალისტურ ინფორმაციას, ეფუძნებიან ბურჟუაზიულ-ნაციონალისტურ ინფორმაციას, ეფუძნებიან ბურჟუაზიულ-ნაციონალისტურ ინფორმაციას. ეს ინფორმაციას

საერთაშორისო ცხოვრება

ასე უარყვეს დისკუსია

რომი, 16 ივლისი. (საკდესი). მთავრობის უმრავლესობამ იტალიის პარლამენტის დეპუტატთა პალატაში უარყო კომუნისტ დეპუტატთა წინადადება, რომ მოეწყოს დისკუსია საგარეო პოლიტიკის საკითხებზე. ქრისტიან-დემოკრატთა საპარლამენტო ჯგუფის თავმჯდომარემ ძაკანინიმ, რომელიც ამ გადაწყვეტილების ჯამართლებას ცდილობდა, მოიმიზეზა „დეპუტატთა მეტისმეტი დაქანცულობა“.

რ. მაკნამარა საიგონში

ნიუ-იორკი, 16 ივლისი. (საკდესი). ამერიკის შეერთებული შტატების თავდაცვის მინისტრი რ. მაკნამარა, რომელიც საიგონში ჩამოვიდა, დღეს შეხვედრა სამხრეთვიეტნამელ გენერლებს. შეხვედრის ადგილს გალიეულებით იცავდნენ პოლიციის რაზმები და ჯარები.

უშიშროების მკაცრი ღონისძიებანი განხორციელდა აეროდრომზეც. თავდაცვის მინისტრს ჩამოსვლის დროს აეროდრომი გაეშემორტყმული იყო ამერიკელი ჯარისკაცებით. უცხოელ ჟურნალისტებსაც კი ჩხრეკდნენ და აეროდრომზე უშვებდნენ ამერიკის სამხედრო მოლიციის ბადრაგით.

როგორც ასოშიეიტედ პრესის საგენტოს საგონელი კორესპონდენტი იუწყება, ორი საათის შეხვედრის დროს, რომელსაც ესწრებოდნენ ამერიკელი სამხედრო პირნი და დიპლომატები, აგრეთვე სამხრეთვიეტნამელი გენერლები, გეხიხილეს საკითხი, რომ სამხრეთ ვიეტნამში კიდევ უფრო გადიდდეს ამერიკის ჯარების რიცხვი.

უცხოელი კორესპონდენტები ამ საკითხს უკავშირებენ ცნობებს შტატების უფროსთა კომიტეტის იმ ოქმიმეხდაციის შესახებ, რომ მომდინარე წლის დამლეგისათვის 179 ათასამდე გადიდდეს ამერიკის ჯარები სამხრეთ ვიეტნამში.

ყურადღებას იპყრობს აგრეთვე ის ფაქტიც, რომ ამერიკის შეერთებული შტატების თავდაცვის მინისტრის თანამშემწემ სილვესტერმა დღეს საიგონში რეპორტიორებს განუცხადა, რომ „სამხრეთ ვიეტნამის მთავრობამ სთხოვა ამერიკის შეერთებული შტატების თავდაცვის მინისტრს გადადგეს ამერიკის ჯარების რიცხვი“ სამხრეთ ვიეტნამში.

მტკიცე გადაწყვეტილება

ტოკიო, 16 ივლისი. საკდესის კორესპონდენტი გ. გავრილენკო იტყობინება:

იაპონიის სოციალისტური პარტიის ცენტრალური აღმასრულებელი კომიტეტის სხდომამ გადაწყვიტა გაშალოს ერთიანი მასობრივი საპროტესტო მოქმედება ვიეტნამის ომის წინააღმდეგ, იმისათვის, რომ დაუყოვნებლივ შეწყდეს ამერიკელთა თავდასხმები ვიეტნამის დემოკრატიულ რესპუბლიკაზე, გაიყვანოს ამერიკამ თავისი ჯარები სამხრეთ ვიეტნამიდან, აგრეთვე იაპონია-სამხრეთ კორეის ურთიერთობის, „ნორმალიზაციის ხელშეკრულების რატიფიკაციისა და ხალხის ცხოვრების პირობების გაუარესების წინააღმდეგ. იაპონიის სოციალისტური პარტიის თავმჯდომარემ კო�o სასაკიმ, რომელიც დღეს გამოვიდა პრეს-კონფერენციაზე კუმამოტოში, განაცხადა, რომ სოციალისტებს მტკიცედ აქვთ გადაწყვეტილი იბრძოლონ ამერიკის პოლიტიკის წინააღმდეგ, რომლის მიზანია ომის გაფართოება ვიეტნამში. ეს პოლიტიკა უშუალოდ საფრთხეს უქმნის იაპონელ ხალხს.

იაპონიის სოციალისტური პარტიის ცენტრალური აღმასრულებელი კომიტეტის სხდომამ გადაწყვიტა აგრეთვე პარლამენტის რიგგარეშე სესიაზე, რომელიც 22 ივლისს იხსნება, მოითხოვოს, რომ მთავრობამ უარი თქვას სამხრეთ კორეასთან ხელშეკრულების რატიფიკაციაზე.

სავალალო შედეგები

ტოკიო, 16 ივლისი. (საკდესი). „საფალალო შედეგები“, „წყოფატებელი მოლაპარაკება“ — ასეთია ლეიტმოტივი იაპონიის ბურჟუაზიული პრესის გამოსვლებისა იაპონია-ამერიკის მოლაპარაკების შედეგების გამო. ეს მოლაპარაკებები გუშინ დამთავრდა ვაშინგტონში.

გაელენიანი გაზეთი „იომიური“ სინჯრელს გამოთქვამს, რომ „იმ მოლაპარაკებაზე ვერ გადაიკრა თითქმის ეერც ეოთი საკითხე, რომლებიც იაპონიამ დააყენა“.

ამერიკელ შეერთებულ შტატები, ხაზს უსვამს გაზეთი, კვლავ ამბობენ იაპონიის მიმართ განახორციელონ პოლიტიკა, რომელიც მიზნად ისახავს იაპონიის იმპორტის შეზღუდვათა გაძლიერებასა და საკუთარი პროტექციონისტული პოლიტიკის გაფართოებას.

უმიწოგა, გვალვა, შიმშილი

გვალვისა და მიწის ნაკლებობის შედეგად სამხრეთ აფრიკის რესპუბლიკის ათეულ ათასობით აფრიკელი შიმშილობს. შიმშილით სიკვდილის საფრთხე მოეკლის სისკეის რაიონის ქსოსის ენაზე მოლაპარაკე მოსახლეობას. საკვების ნაკლებობის გამო. რაც აგრეთვე გვალვის შედეგია, იხოცება აფრიკელთა პირუტყვი.

დიდი გვალვაა ცეილონის სამხრეთ-დასავლეთ ნაწილის ბევრ რაიონში. ცეილონის გლეხების კვების ძირითადი პროდუქტების — ბრინჯისა და „ჩილის“ წიწაკის ნათესებს სრული განადგურების საფრთხე მოელის. ბევრ სოფელში სასმელი წყალიც კი არ ყოფნით. (საკდესი).

ჩომბე პორტფელებს აგროვებს

ბრაზავილი, 16 ივლისი. (საკდესი). როგორც აქ გამოიტყვა, ლეოპოლდვილის რეჟიმის მეთაურმა მოიზ ჩომბემ დაიკავა შინაგან საქმეთა მინისტრისა და სახელმწიფო სამსახურების საქმეთა მინისტრის პოსტები, რომლებიც ჯერ კიდევ ამ ცოტა ხნის წინათ ეკავა მის ერთ-ერთ უახლოეს მეგობარს გოდფროა მუნონგოს. ეს გამოცხადა გუშინ საღამოს ელიზაბეტვილში თვითონ ჩომბემ. ექვს სხვა პორტფელთან ერთად, რომლებიც აქამდე ჰქონდა ჩომბეს, ახლა მან დაიკავა მეტი წილი პოსტები თავის მთავრობაში.

ინფორმირებულ წრეებში აღნიშნავენ, რომ ამ ბოლო დროს პრეზიდენტსა და პრემიერ-მინისტრს შორის სერიოზული უთანხმოებაა. იმასაც ამბობენ, რომ ჩომბე ამირებს პრეზიდენტის მომავალ არჩევნებში თავისი კანდიდატურა დაუპირისპიროს კასავუბის და დაიკავოს სახელმწიფოს მეთაურის პოსტი. ამ მიზნით იგი ახლა აწარმოებს გაძლიერებულ ზონდაჟს საზღვარგარეთ, აგრეთვე განიმტკიცებს პოზიციებს კონგოში.

ყოზეფ კასავუბუ თავის მხრივ აგრეთვე ახორციელებს ღონისძიებებს, კერძოდ, როგორც ლეოპოლდვილიდან იუწყებიან, მან განკარგულება გასცა გადაღონ ყველა იმ დოკუმენტის ფოტოპირი, რომლებიც მოწმობენ, რომ ჩომბემ და მისმა მომხრეებმა გაიყალბეს პარლამენტის ამასწინანდელი არჩევნების შედეგები, ამ ბოლო დღეებში კასავუბუ გაძლიერებით ცდილობდა მოეხდინა კაბინეტის რეორგანიზაცია და გაეფართოებინა იგი, რათა რამდენადმე შეეესუტებინა იქ ჩომბეს პოზიციები.

ეროვნული სპორტი

პირველი მატჩი — კოლრეინში

სსრ კავშირისა და ჩრდილოეთ ირლანდიის ფეხბურთის ფედერაციებმა მოილაპარაკეს ევროპის ქვეყნების თასის მფლობელთა თასის ორი მატჩის გამართვის ვადებზე კიევის „დინამოსა“ და „კოლრეინს“ (ჩრდილოეთი ირლანდია) შორის. ჩრდილოეთ ირლანდიის ფეხბურთის ფედერაციის თხოვნით პირველი მატჩი გაიმართება 2 სექტემბერს კოლრეინში, საპასუხო მატჩი — 8 სექტემბერს კიევში. (საკდესი).

„ლოკომოტივი“ — „სპარტაკი“

გუშინ თბილისის „დინამოს“ სტადიონზე შედგა „ა“ კლასის მეორე ჯგუფის გუნდების მატჩი ფეხბურთში. თამაშობდნენ გომელის „სპარტაკისა“ და თბილისის „ლოკომოტივის“ გუნდები.

დასაწყისშივე წარმატება ლოკომოტიველებს ხვდათ. ანგარიში გახსნა მაზიაშვილმა. სტუმრებმა შეძლეს წონასწორობის აღდგენა და ტაიმი ფრედ (1:1) დაამთავრეს.

მეორე ნახევარში შაფათავას გოლი გადამწყვეტი აღმოჩნდა, გიმარჯვეს ლოკომოტიველებმა 2:1.

სპორტული ქრონიკა

□ **პრაღაში** დამთავრდა ახალგაბრდა მაგიდის ჩოგბურთელთა ტურნირი. საბჭოთა სპორტსმენებმა ბესაბედ და სამუდამოდ მოიპოვეს „ბუკარეტის თასი“. პირად ასპარეზობაში ჭაბუკთა შორის უძლიერესი იყო **გ. ვართანიანი**, გოგონთა შორის **ე. იოანსონი** (შვეიცია). ჭაბუკთა წყვილებში პირველი ადგილი დაიკავეს **გ. ვართანიანმა** და **ს. გომოსკოვმა**. გოგონთა და შერეულ წყვილებში საბჭოთა სპორტსმენებმა ოთხი საპრიზო ადგილი დაიკავეს.

□ **ხვალ** შედგება ფეხბურთელთა საკავშირო ჩემპიონატის მეთოთხმეტე ტურის 8 მატჩი ფეხბურთში. თბილისში ერთმანეთს შეხვდებიან ადგილობრივი „დინამო“ და დონის როსტოვის სკა, ქუთაისში — „ტორპედო“ და „ნეფტიანიკი“, დონეცკში — „შახტიორი“ და ცსკა, კიევში — „დინამო“ და „პახტაკორი“, მოსკოვში — „ლოკომოტივი“ და „ტორპედო“ (მოსკოვი). მინსკში — „დინამო“ და „ზენიტი“, ოდესაში — „ჩერნომორეცი“ და მოსკოვის „დინამო“, კუიბიშევში — „კრილია სოვეტოვი“ და სკა (ოდესა).

მსოფლიოში ყველაზე მძლავრი

სტოკჰოლმი, 17 ივლისი. „ოსმოსში“ 12 ტონა წონის გიგანტი“, „გოლიათი სადგური კოსმოსში“, „რაკეტული სენსაცია“ — ასეთი სათაურებით დაბეჭდეს დღეს შვეიციის დიდმა გაზეთებმა პირველ გვერდზე ცნობები, რომ საბჭოთა კავშირში გაუშვეს კოსმოსური სადგური „პროტონ-1“.

„სტოკჰოლმს-ტიდნინგენი“ ხაზგასმით აღნიშნავს, რომ „პროტონ-1“ ყველაზე მძიმე, მრავალი ხელსაწყოთი აღჭურვილი კოსმოსური სადგურია, როგორიც ოდესმე გაუშვიათ კოსმოსში.

ახალი კოსმოსური სადგურის გაშვებით რუსებმა დაადასტურეს, რომ მსოფლიოში ყველაზე მძლავრი რაკეტა აქვთ, დაასკვნის „სვენსკა დაგბლადეტი“.

ვიეტნამის დემოკრატიული რესპუბლიკის მთელი მოსახლეობა მონაწილეობს ბრძოლაში ამერიკელ იმპერიალისტთა აგრესიული მოქმედების წინააღმდეგ. პაერის მეკობრეთა თავდასხმებისაგან თავის დასაცავად ყველგან შექმნილია თავდაცვის რაზმები და სახალხო მილიციის ქვეგანაყოფები.

* * *

სურათზე. თავდაცვის რაზმის მებრძოლები.

ფოტო საკდესის სპეციალური კორესპონდენტის ვ. სობოლევისა.

საბერძნეთის ახალი მთავრობა

ათენი, 16 ივლისი. (საკდესი). „ეროვნულ ცენტრის“ ლიდერ გეორგიოს პაპანდრეუს ეროვნული ერთიანობის მთავრობა ჩამოყალიბდა. ეს ცნობილი გახდა ბერძნეთის ეროვნული ერთიანობის ფრონტის ცენტრალური კომიტეტის სხდომის შემდეგ. ეროვნული ერთიანობის ფრონტი ეროვნული ცენტრის ერთ-ერთი ფრთაა.

ეროვნული ერთიანობის ფრონტის ცენტრალურ კომიტეტში ერთიანდებიან ეროვნული ცენტრი, ეროვნული ფრონტი, ეროვნული ალიანსი, ეროვნული ალიანსი „ეროსი“, ეროვნული ალიანსი „ეროსი“ — ეროვნული ალიანსი „ეროსი“ — ეროვნული ალიანსი „ეროსი“ —

ვეწვიოთ ბუნებას, ჩვენს მშობლიურ მთა-ბარს!

მკითხველო, თვითეულ თქვენგანს ზაფხულის სიყეფიზე რომ შეგეკითხონ, ალბათ უპასუხებთ, ზაფხული მოგზაურობის, აქტიური დასვენების, ადამიანის ფიზიკური და სულიერი ძალების გადახალისების დროაო.

ეს მართლაც ასეა და ეს ჭეშმარიტება ყველამ კარგად ვიცით, მაგრამ მთავარია იმის ცოდნა, თუ როგორ გონივრულად, შინაარსიანად, გამოვიყენოთ წლის ეს ულამაზესი დრო, როგორ ჯანსაღ დავისვენოთ.

იშვიათად ნახავთ საქართველოში ქალაქსა თუ სოფელს, მის მცხოვრებლებს რომ საგულდაგულოდ არ ჰქონდეთ შერჩეული საყვარელი დასასვენებელი ადგილი. ბუნების წიაღში თუ ხელოვნურად გაშენებულ პუე-პარკებში ისინი ხალისიანად, ჯანმრთელობისათვის სასარგებლოდ ატარებენ მუშაობისაგან თავისუფალ საათებს, კვირადღეებს.

მაგრამ ამასთან ერთად არ უნდა დავიწყოთ, რომ ზაფხულში სტუმრებს ყველაზე მეტად ტურისტული ბილიეები მიეელიან. გადაწყვიტეთ, ეხტუმრეთ მათ და ეს მოულლელი „მასპინძელი" მშობლიური მხარეების გასაცნობად მთა-ბარს დაგატარებთ, მხნეობას შთაგბერავთ, მუხლს გაგიმაგრებთ და სასიცოცხლო ენერგიას გაგიათკეცებთ.

ბუნებრივია გაინტერესებთ, გინდათ იცოდეთ, ტურიზმის რა შესაძლებლობებია თქვენს წინაშე გადაშლილი, როგორ და სად მოაწყოთ ტურისტული ლაშქრობა, როგორია მისი კეთილსასურველი გავლენა ადამიანის სიცოცხლის გახანგრძლივებაზე და სხვ.

წაიკითხეთ ჩვენი გაზეთის დღევანდელი ნომრის ეს გვერდი და იგი ნაწილობრივ მაინც გაგაცემთ პასუხს თქვენთვის საინტერესო ყველა ზემოთაღნიშნულ კითხვაზე.

მოგგაურობა ქალას გვპატეპს

სტუმრად ტურისტ ელმავალმშენებლებთან

რესპუბლიკის ერთ-ერთი უდიდესი საწარმოს ვ. ი. ლენინის სახელობის ელმავალსამშენებლო ქარხნის კოლექტივი მრავალი სასახელო შრომითი ჯამაჯვების ავტორია. ქართული ელმავლების შემქმნელნი დიდად აფასებენ როგორც თავიანთ შრომას, ისე დასვენებას. უამისოდ ვერ მიაღწევ თვალსაჩინო წარმატებას. ეს კარგად იცის თვითეულმა მათგანმა.

იშვიათია ისეთი კვირადღე, რომ აქ რაიმე საინტერესო ღონისძიება არ მოეწყოს ჯანსაღი, შინაარსიანი დასვენებისათვის. გასულ კვირადღესაც ელმავალმშენებლები სალაშქროდ ბაბალეთის ტბის მიდამოებში გავიდნენ, სადაც დუშეთის ტურისტულ კლუბთან შეჯიბრებაც კი მოაწყეს ტურისტულ ორიენტიორებაში.

ექიდან დაბრუნებულთ ქარხანაში ვეწვეთეთ, და საწარმოს ტურიზმის სექციის თავმჯდომარეს **გ. თურაძეს** ვთხოვეთ მოკლედ მოეთხრო იმის თაობაზე, თუ რა კეთდება ქარხანაში ტურისტულ მოძრაობაში „ახალწვეულთა" მიზიდვისათვის.

— ჩვენი ქარხნის მრავალათასიან კოლექტივში ტურისტული სექცია დამსახურებული ავტორიტეტით სარგებლობს. მისი წევრები თავიანთი პიროდი მაგალითით უჩვენებენ, თუ რა სასარგებლოა ტურისტული დასვენება. აქტიური დასვენების ეს შესანიშნავი სახე უკვე საკმაოდ დიდი ხანია, რაც ჩვენთან ტრადიციად დამკვიდრდა.

როგორც ყოველთვის, წელსაც ტურისტული სეზონის წინ ყოველმხრივ მოვემზადეთ ძომავალი ლაშქრობებისათვის, დავაუსტეთ მარშრუტები, შევარჩიეთ ახალი საინტერესო ობიექტები.

მართალია, ამჟამად სექციაში ასზე მეტი მუშა-მოსამსახურეა გაერთიანებული, მაგრამ ჩვენ ვცდილობთ იმისათვის, რომ მათ რიცხვი მნიშვნელოვნად გაიზარდოს, და მოვიზიდოთ ისინიც, ვინც ტურიზმისადმი სკეპტიკურად ეკიდებიან.

აქ ტურიზმის თვითეული მოყვარული დიდი კმაყოფილებით მოგიყვება იმაზე, რაც ტურისტულმა ლაშქრობამ განაცდევინა.

— ტურიზმი თითქმის პროფესიად იქცა ჩემთვის, — ამბობს ქორწინის ტექნიკური კონტროლიორი **ვ. კეკელაშვილი.** — მრავალ ლაშქრობაში მომიღია მონაწილეობა, მაგრამ ყოველი ახალი ლაშქრობისას მაინც ახალბედასავით ვგრძნობ თავს.

ჩვენი კოლექტივის საყვარელი მარშრუტებია თბილისის შემოგარენი. ტურისტი ელმავალმშენებლები ხშირად ესტუმრებიან ხოლმე თბილისის ზღვის მაწოლიერ ადგილებს, მარტყოფის მიდამოებს. თუ ერთხელ ნახე, არ შეიძლება გულმა მეორეჯერ არ გაგიწიოს ზედაზნის მთიდან ციმციმა ტყით მოხატული ღამის თბილისის სანახავად.

ტურიზმი მიყვარს იმიტომ, რომ მისგან ყველაზე მეტ სიკეთეს მოველი.

სამედიცინო რეკომენდაცია

ტურიზმი, როგორც ფიზიკური აღზრდის ერთ-ერთი საშუალება, ჩვენს ქვეყანაში სხვადასხვა ასაკისა და პროფესიის ადამიანთა აქტიური და კულტურული დასვენების ყველაზე მასობრივი და საყვარელი სახეობა ხდება.

ტურიზმის გამაჯანსაღებელი მნიშვნელობა მეტად დიდია. ტურისტული ქმედობის პროცესში ადამიანი ხომ დიდხანს იმყოფება სუფთა ჰაერზე ბუნებრივ პირობებში. ხოლო ბუნების ფაქტორების — მზის, ჰაერის, წყლის გონივრულად გამოყენება, მოძრაობისა და მოქმედების ნაირნაირი ფორმები, სხვადასხვა გარემოება და შთაბეჭდილებანი ფრიად კეთილ გავლენას ახდენენ ადამიანის ორგანიზმზე, მოქმედებენ ყველა მის სასიცოცხლო ფუნქციებზე.

ტურიზმი განსაკუთრებით ეფექტურად აყენებს ნერვულ სისტემას. სიმძიმრე სხვადასხვა დადებითი ემოციებისა, რომლებსაც გარემო ბუნებისაგან მიიღებენ ახალ შთაბეჭდილებათა ხშირი ცვლილება იწვევს, ხელს უწყობს დაკანონებულობისაგან განთავისუფლებას და ფრიად დადებითად მოქმედებს ფსიქიკაზე.

კუნთების აქტიური მოქმედების მეოხებით აქტიურდება ყველა ორგანოსა და სისტემის მოქმედება, რაც სტიმულს აძლევს მათში გაცვლითი პროცესების მიმდინარეობას.

ტურიზმის გავლენით უფრო აქტიურდება აგრეთვე გულ-სისხლძარღვების სისტემის მოქმედება, გულისა და სისხლძარღვების ფუნქციონალური შესაძლებლობა მეტულობს, უფრეზიდება ქოფილებისა და ორგანოების მომარაგება სისხლით, გული უფრო გაძალე ხდება, მისი მუშაობის რიტმი უმჯობესდება.

ტურიზმს დროს, განსაკუთრებით ქვეითად, ველოსიპედით, ნავით მოძრაობისას, აქტიურ მუშაობაში ებმება მთელი საყრდენ-სამოძრაო აპარატი (ძვლები, სახსრები, მყესები, კუნთები). კუნთები უფრო ელასტიური, მოქნილი ხდება, შესამჩნევად მატულობს მათი მოცულობა და ძალა. ხოლო კუნთების, პირველ რიგში კი ზურგის, კისრის, მენჯის და ტერფების კუნთების გამაგრება ფრიად დადებითად მოქმედებს ტანადობაზე. ამას დიდი მნიშვნელობა აქვს, განსაკუთრებით იმათთვის, რომელთა ყოველდღიური შრომა მოითხოვს ხანგრძლივ ჯდომას ან დიდხანს ფეხზე დგომას.

მოძრაობა ტურიზმის პროცესში აძლიერებს ნივთიერებათა გაცვლას, ეს კი იწვევს კვების საჭირო პროდუქტების მოხმარების გადიდებას.

ადამიანს, რომელიც ტურიზმს მისდევს, უხდება ყოველდღიურ ცხოვრებაში უჩვეულო, ახალ მოძრაობათა შესრულება, ეს კი ხელს უწყობს ახალი მოძრაობითი ჩვეულების ფორმირებას, ამდიდრებს ადამიანის მოძრაობითს ქმედობას.

მას უფრო ემატება ძალა, ამტანობა, მოქმედების სისწრაფე, ადამიანი ფიზიკურად უფრო სრულყოფილი ხდება, ესა თუ ის სამუშაო მას შეუძლია შეასრულოს უფრო სწრაფად, უკეთ, ენერგიისა და ძალის ნაკლები დახარჯვით.

მეცნიერული კვლევით დადგენილია, რომ ადამიანს, რომელიც სისტემატურად მისდევს ტურიზმს, ნაკლებად ემჩნევა ორგანიზმის გაცვეთა, ვინაიდან ყველა ორგანოს და სისტემის ყველა ფუნქციონალური — რეფლექსური ფუნქციონალური — შესაძლებლობა ამ შემთხვევაში ფრიად ფართოვდება, ისინი ხშირად ფრიად სასარგებლო საზოგადოებრივ საქმიანობასაც ეწევიან იმ თვალსაზრისით, რომ აღწერენ ნაკლებად ცნობილ ამა თუ იმ გეოგრაფიულ ადგილს, რაიმე ისტორიულ ღირსშესანიშნაობას, უცნობ ხეროიმომძღვრულ ძეგლს და ა. შ.

კვირადღით ტურისტული ლაშქრობა თვითმოქმედი ტურიზმის ერთ-ერთი საუკეთესო სკოლაა ფაბრიკა-ქარხნებისა და დაწესებულებათა კოლექტივებში.

რესპუბლიკის მსხვილ საწარმო-დაწესებულებებში ჩამოყალიბებულია ტურისტული სექციები, სადაც გაერთიანებულია ტურიზმის მრავალი ათასი მოყვარული და ენთუზიასტი.

ტურისტული სექციების სასარგებლო და ნაყოფიერ მუშაობაზე დიდი მადლიერების გრძნობით ლაპარაკობენ შრომელები ქ. თბილისის ვ. ი. ლენინის სახელობის ელმავალსამშენებლო ქარხანაში, კიროვის სახელობის ჩარხსამშენებელო ქარხანაში, კიბერნეტიკის ინსტიტუტში, ქ. ქუთაისის საავტომობილო ქარხანაში, ლითოფონის ქარხანაში, რუსთავის მეტალურგიულ კომბინატში და სხვ.

მათი საქმიანობა მთლიანად მიმართულია იქითკენ, რომ ადამიანები სისტემატურად აღიდგენდნენ შრომაზე დახარჯულ ენერგიას, იკეთებდნენ ფიზიკურ შესაძლებლობებს.

ტურიზმი სულ უფრო მტკიცედ უნდა იკიდებდეს ფეხს თვითეული მოქალაქის ოჯახის, საწარმოს და დაწესებულების კოლექტივის ცხოვრებაში, ეანიადან ტურიზმი იმის ერთ-ერთი საუკეთესო საშუალებაა, რომ მივიდეთ ბუნებასთან და წმინდოდეთ ჩვენი ჯანმრთელობისა და ხანგრძლივი სიცოცხლის დიდი მარაგი, რომელსაც იგი ფლობს.

ა. ჯანჯღავა.

ტურიზმის საქართველოს რესპუბლიკური საბჭოს თავმჯდომარის მოადგილე.

გვისურვებს სიცოცხლის დიდი

როგორ მოვაწყოთ ტურისტული დასვენება

დასვენება უწინარეს ყოვლისა ნიშნავს ბუნებასთან ხშირ ურთიერთობას, მისი სიკეთით სარგებლობას, ყოველდღიური შრომითი ცხოვრების გარეშოს, შთაბეჭდილებათა შეცვლას, და, რაც მთავარია, იგი უნდა იყოს აქტიური, გარკვეულ ფიზიკურ დატვირთვასთან დაკავშირებული.

ამიტომ ტყუილად როდი თვლიან ტურიზმს დასვენების საუკეთესო და ყველაზე სრულყოფილ სახედ. იგი, თუ შეიძლება ასე ითქვას, ზემოთ ჩამოთვლილ ყველა კომპონენტს აერთიანებს.

ტურისტული მოგზაურობა ფეხით, მოტოციკლით, ავტომობილით თუ სხვა საშუალებით დღეისათვის საკმაოდ დიდი პოპულარობით სარგებლობს საბჭოთა კავშირში და სულ უფრო მეტ თაყვანისმცემელს იზიდავს.

ტურისტული ტრასები საბჭოთა მიწის თითქმის ყველა კუთხეს აკავშირებს ერთმანეთთან.

თუ კაცმა გადაწყვიტა მოიკიდოს ზურგჩანთა და დადგეს ტურისტულ ბილიკებს მშობლიურ მხარეთა მთა-ბარის გასაცნობად, მის წინაშე საკმაოდ დიდი არჩევანია.

პირველ რიგში უნდა დავასახელოთ ცენტრალური ტურისტული საბჭოს მიერ შემუშავებული **საკავშირო მრავალდღიანი მარშრუტები,** რომელთა ტრასებით დაკმაყოფილია ჩვენი დიადი სამშობლოს ვრცელი ტერიტორია. ეს მარშრუტები ფრიად მრავალფეროვანია ტურისტული პროგრამის თვალსაზრისით, სანახაობითი მხრივ. მაგრამ მათზე არჩევანის შეჩერება განსაკუთრებით ხელსაყრელია მაშინ, თუ გადწყვეტთ თქვენი შვებულება მოგზაურობას დაუთმოთ.

ეს ეგრეთწოდებული გეგმიანი ტურიზმია და მას, რასაკვირველია, არ შეუძლია მთლიანად დაკმაყოფილოს ტურისტული მოგზაურობის ყველა მსურველი, რომელთა არმია წლითიწლობით სულ ახალ და ახალ შევსებას იღებს.

მასთან შედარებით უფრო პრაქტიკული და ხელმისაწვდომია **თვითმოქმედი ტურიზმი.** იგი ყველაზე მასობრივია ტურიზმის ფორმათა შორის.

ეს გულისხმობს რამდენიმე ქვეითად მოსიარულე უსაგზურო ტურისტებისაგან შემდგარ ჯგუფს, რომლისთვისაც აუცილებელი არ არის ჰქონდეს მოგზაურობის ან ლაშქრობის წინასწარ შედგენილი გეგმა. მათ ნებისმიერად შეუძლიათ შეადგინონ ქალაქგარეთ გასვლის პროგრამა, განსაზღვრონ ლაშქრობაში ყოფნის ვადები.

მრავალდღიან ან ერთდღიან ლაშქრობას, უდავოა, სჭირდება ტურისტული საკუთრებანი: კარავი, საძილე ტომრები, ზურგჩანთები, ტურისტული ფეხსაცმელი და ა. შ.

თუ თვითმოქმედ ტურისტობას დაიპირებთ, მიმართეთ ტურისტული კლუბის გამქირავებელ პუნქტს. საიდანაც მიიღებთ თქვენთვის საჭირო ყველა ნივთს.

მოსახლეობაში მასობრივი ტურიზმის განვითარებისათვის დიდ როლს ასრულებს მსხვილ ქალაქებსა და რაიონულ ცენტრებში გახსნილი **საექსკურსიო ბიუროები და ტურისტული კლუბები.** საექსკურსიო ბიუროები, რომლებიც ადგილობრივ მოსახლეობას უზრუნველყოფენ საექსკურსიო მომსახურეობით, მუშაობენ თბილისში, ბორჯომში, ბათუმში, სოხუმში, გაგრაში და სხვ. ტურისტული კლუბები გახსნილია რუსთავში, ქუთაისში, ჯასპში, ზუგდიდში, ქიათურაში, გორში და სხვ. მათ მეტად სასარგებლო დახმარების გაწევა შეუძლიათ ტურიზმის მოყვარულთათვის, ბუნების წიაღში დასვენებისა და მშობლიური მხარის გაცნობის მიზნით სამოგზაუროდ განწყობილ ადამიანთა თუნდაც სულ პატარა ჯგუფისათვის.

მაგრამ არის რაიონები და ქალაქები, სადაც ტურისტული კლუბები და საექსკურსიო ბიუროები არ არსებობს. ამ შემთხვევაში მოგზაურობის მსურველს შეუძლიათ მიმართონ მეზობელ რაიონში ან ქალაქში არსებულ კლუბებს, აგრეთვე თბილისის რესპუბლიკურ კლუბს ან საექსკურსიო ბიუროს. აქ ყოველნაირად იზრუნებენ მათი ჩასაფიქრის განხორციელებისათვის, გაუწევენ კონსულტაციას, მისცემენ სათანადო რჩევას, გამოუყოფენ კვალიფიციურ ექსკურსიამძღოლებს, ტურიზმის გამოცდილ ინსტრუქტორებს.

საექსკურსიო ბიუროები მთხოვნელთ ტურისტული მარშრუტების მიხედვით უზრუნველყოფენ ნებისმიერი სახის— სახმელეთო, საზღვაო თუ საჰაერო — ტრანსპორტით.

ამ უკანასკნელ ხანს ჩვენს რესპუბლიკაში განსაკუთრებული პოპულარობით სარგებლობს ეგრეთწოდებული კვირადღის ლაშქრობები მუშა-მოსამსახურეებისათვის, მოსწავლე ახალგაზრდობისათვის.

ასეთი ლაშქრობების დროს გარდა იმისა, რომ ტურისტები ბუნების წიაღში გასვლით ჯანმრთელობისათვის აუცილებელი სასიცოცხლო ძალების მარაგს იძენენ, ისინი ხშირად ფრიად სასარგებლო საზოგადოებრივ საქმიანობასაც ეწევიან იმ თვალსაზრისით, რომ აღწერენ ნაკლებად ცნობილ ამა თუ იმ გეოგრაფიულ ადგილს, რაიმე ისტორიულ ღირსშესანიშნაობას, უცნობ ხეროიმომძღვრულ ძეგლს და ა. შ.

კვირადღით ტურისტული ლაშქრობა თვითმოქმედი ტურიზმის ერთ-ერთი საუკეთესო სკოლაა ფაბრიკა-ქარხნებისა და დაწესებულებათა კოლექტივებში.

ახალგაზრდების ამ ჯგუფს, ტურისტული ზურგჩანთები რომ მოუკიდებიათ, ერთი მიზანი ამოძრავებთ — მაქსიმალურად გამოიყენონ ზაფხული ბუნების წიაღში გასვლისა და სხეულის გაკაჟებისათვის.

სურათზე: 44-ე ქვეითი მარშრუტის ტურისტები მცხეთის მიდამოებში.

ფოტო ს. კილაძისა.

ბოლოვეთ ტურისტულ ბილიკებზე

ამ მარშრუტებს გვთავაზობს თბილისის ტურისტული კლუბი

იმათ, ვინც აპირებს მოაწყოს ტურისტული ლაშქრობა თბილისის შემოგარენში, თბილისის ტურისტული კლუბი სთავაზობს ერთდღიანი და ორდღიანი ლაშქრობის მარშრუტებს:

ერთდღიანი — **თბილისი — წყნეთი — უძო — ბეთანია, თბილისი — მცხეთა — წიწამური — ზედაზენი, თბილისი — მცხეთა — არმაზი — წმ. ნინო.**

ორდღიანი (ღამის თენთ): **თბილისი — ძეგვი — შიომღვთისმე, თბილისი — ნორიო — იალნოს მთა — მარტყოფი — თბილისი, თბილისი — წოდორეთი — ბევრეთი — ლისის ტბა — თბილისი, თბილისი — კასპი — კავთისხევი — ქვათახევი — თბილისი.**

ყველა დამატებითი ცნობისათვის შეგიძლიათ მიმართოთ: **თბილისი, პლეხანოვის პრ. № 5. თბილისის ტურისტული კლუბი. ტელ. 5-75-65.**

10.000 კილომეტრი მოტოციკლით

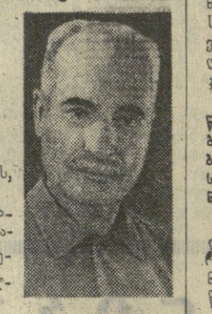

თელავი, კარლ მარქსის ქუჩა № 29. ლევან თვალიაშვილს.

ამ მისამართით მრავალი წერილი მოდის მოსკოვიდან, ლენინგრადიდან, რიგიდან, მინსკიდან, კიევიდან, ოდესიდან, სიმფეროპოლიდან, ნოვოროსისკიდან, საბჭოთა კავშირის სხვა ქალაქებიდან.

„პატივცემულო ლევან! როგორ იმოგზაურეთ, ხომ არ გაგიჭირდათ?" — სწერენ ლევანს მუშები, კოლმეურნეები, მასწავლებლები, ექიმები, ინჟინერები, მოსწავლეები.

ორმოცდაათ წელზე მეტია, რაც ლევან თვალიაშვილი ნაჯახს, ხერხს, შალაშინსა და სხვა საფურგლო იარაღებს მეჯობრობს. მის მარჯვენას ბევრი სახლი გაუმართავს, დაუშენებია.

ლევან თვალიაშვილმა 65 წელს გადაბიჯა, მაგრამ გული ახალგაზრდულად უცემს.

მოხუცს ტურიზმიც იტაცებს. ლევანმა დიდი სამამულო ომის ნაკვალევზე მოგზაურობა გადაწყვიტა და ან ორ ივნისს „კ-750" მარკის მოტოციკლით შორეულ გზას დაადგა. მხცოვანმა ტურისტმა 150-მდე ქალაქი. გაიარა. სოფლებს, სტანციებს ხომ თვალი არა აქვს. მისმა მოტოციკლმა ათი ათასამდე კილომეტრი მანძილი დაფარა.

ამ დღეებში ლევან თვალიაშვილი მშობლიურ თელავში დაბრუნდა. თავისი მოგზაურობის შესახებ შემდეგი გვიამბო:

— ყველგან, სადაც კი მივდიოდი, გულთბილად მხვდებოდნენ, სასტუმროები თუ ტურისტული ბაზები ჩემთვის ყველგან ღია იყო. ძხოლოდ ხუთი ღამე გავათიე ტყეში. ისიც იმიტომ რომ დასახლებულ პუნქტამდე ვერ მივაღწიე. საკუთარი თვალით ვნახე ის ადგილები, სადაც ომის ხანძარი გიზგიზებდა.

ჩვენს ქვეყანაში გაჩაღებული გრანდიოზული მშენებლობის შესახებ, — განაგრძობს ლევანი, — ბევრი წამიკითხავს და მსმენია, მაგრამ საკუთარი თვალით ნახული და აწონილი სულ სხვაა. ბარაქალა ჩვენს ხალხს, რომ ამდენი შესძლებია.

— ასეთი ხანგრძლივი მოგზაურობის შემდეგ თავს როგორ გრძნობთ? — — შეეკითხეთ ლევანს.

— პირველი ათასი კილომეტრი ძნელი იყო. შემდეგ კი დაღლა სრულებით არ მიგვრძნია. ჩემმა მოტოციკლმა შესანიშნავად იმუშავა. მომავალ წელს განზრახული მაქვს ველოსიპედით წავიდე უოლოსაკენ. იქაც ბევრი რამის ნახვა მაინტერესებს.

ს. ქოჩლაძე.

• • •

სურათზე: ლევან თვალიაშვილი.

ფოტო გ. თელიაშვილისა.

რედაქციისაგან:

ჩვენ არ გვსურს ამით დავასრულოთ საუბარი მკითხველებთან მათს საზაფხულო დასვენებაზე.

მოგვწერეთ კმაყოფილი ხართ თუ არა თქვენს ქალაქში ან რაიონში არსებულ საზოგადოებრივი დასვენების ადგილებში (კულტურისა და დასვენების პარკებში, კლაქებზე, საყელოსნო სადგურებში და ა. შ.). კეთილმოგსახურეობით და რა ნაკლოვანებებია მათს მუშაობაში, როგორ ეყოფობა (ან ეყოფობა თუ არა საერთოდ) თქვენს კოლექტივში, საწარმოდაწესებულებაში ქალაქგარეთ მასობრივი გასვლები, ტურისტული ლაშქრობები, როგორია თქვენი წინადადებები, მოსაზრებანი ტურიზმის უკეთესი ორგანიზაციისათვის.

მაშ ასე, რას იტყვით თქვენ, ძვირფასო მკითხველებო!

ზღვა ველით, დამსვენებლებო!

ზაფხულის პაპანაქება სიცხეში რა სჭობს ქალაქგარეთ გაჯირჯნებას, ბუნების წიაღში დასვენება ა ს. აქ თითქოს მძიმე ტვირთისაგან თავისუფლდება ადამიანი. მცენარეთა შრიალი, ფრინველთა ჭიკჭიკი საამოდ გატკბობთ. შორს რჩება ქალაქისათვის დამახასიათებელი ხმაური, ასფალტის ბუღი.

და რამდენი ასეთი დასასვენებელი ადგილია თბილისის შემოგარენში!

მაგრამ სრულ დასვენებას, სხეულის გაკაჟებას მაინც ზღვის ნაპირას ჰპოვებთ. აქ შეგიძლიათ არა მარტო ინავარდოთ გრილ წყალში, მიიღოთ მზის აბაზანები, კიდევაც წამოწვეთ იქვე პლაჟის მახლობლად მწვანე პარკში.

ასეთი ზღვა კი სულ ახლოა ჩვენს დედაქალაქთან. რამდენიმე კილომეტრი და უკვე თბილისის ზღვაზე ხართ.

თვალს იტაცებს ლურჯად მოლივლივე სარკესავით კრიალა ზღვა. ვინც ამ ორ წელიწადს არ ყოფილა აქ, გაუკვირდება, რამდენად გალამაზებულა ზღვის ნაპირები, რამდენი შენობა და მწვანე ნარგავები შემატებია.

ლამაზი, მოხერხებული კიბეებით დამსვენებლები ჩამოდიან ზღვის ნაპირას. სპეციალურ გასახდელში ტოვებენ ტანსაცმელს და გადიან ზღვაში.

ვისაც მხოლოდ მზის აბაზანები სურს მიიღოს, მას აძლევენ გასაშლელ საწოლებს, სხვადასხვა გასართობ სათამაშოებს. უმრავლესობა პირდაპირ ქვიშაზე წვება, ანდა სპეციალურ ქოლგებს მიაშურებს.

კუნთმაგარი ჭაბუკები და ქალიშვილები კი ერთმანეთს ეცილებიან ცურვაში, ლაღად აპობენ ზღვის ტალღებს, ასრულებენ ცურვის სხვადასხვა ილეთებს.

მალე აქ გაკეთდება სპეციალური კოშკი წყალში ხტომისათვის, აშენდება ორსართულიანი გასახდელი. ხალხმრავლობაა პარკის ტერიტორიაზე. ზოგი ბურთს თამაშობს, ზოგი ჭადრაკს მისჯდომია, ოჯახის დიასახლისები არც აქ ისვენებენ და საუზმის თადარიგს შესდგომიან.

ყველაზე მეტი დამსვენებელი კი მაინც თბილისის ზღვის წყალჯომარდობის სადგურსა ჰყავს. აქ დამსვენებელთა განკარგულებაშია წყლის ტრანსპორტის რამდენიმე სახეობა. აი ნაპირთან ჩამოდგა თბომავალი „თბილისი 1500", ზღვაზე სეირნობით ნასიამოვნები დამსვენებლები ნაპირზე გადმოდიან, მათ ადგილს კი გემზე სხვები იკავებენ.

ზოგი სწრაფმავალ კატერ „ვოლგით" გასეირნებას ამჯობინებს, ზოგი სასპორტო ნავზე ივარჯიშებს კუნთებს, სწრაფად უსვამს ნიჩბებს.

ჩვენც ვსხდებით „ვოლგაში" და ვუერთდებით ზღვაზე გასულ დამსვენებელთა ნაკადს. ჩვენი მეგზურია თბილისის ზღვის წყალჯომარდობის სადგურის მეორე ნაწილის გამგე ნ. ნიუარაძე.

შორს რჩება ნაპირი. თუმცა მზე ზენიტზეა, ციცხეს მაინც ვერ ვგრძნობთ. ზღვის ხიო საამოდ გვცემს სახეში. ვუვლით სანაპირო ზოლს, თვალს ვადევნებთ დამსვენებლებს. აგერ ვიწრო ზოლივით ზღვაში შეჭრილ ნახევარკუნძულზე მეთევზეები ჩამწკრივებულან და გაფაციცებით ადევნებენ თვალს ანკესს.

— პატივცემულო ნოდარ, იქნებ გვიამბოთ თქვენი სადგურის მუშაობაზე, როგორ ემსახურებით დამსვენებლებს და რა სიახლეა თქვენთან? — შევეკითხე ჩვენს მეგზურს.

— დიდი სიამოვნებით, — მიპასუხა ნ. ნიუარაძე. — როგორც მოგეხსენებათ, ძირითადად ჩვენი დანიშნულებაა მოვემსახუროთ იმ სპორტსმენებს, რომლებიც წვრთნას გადიან აკადემიურ ნიჩბოსნობაში, კანოეთი, ბაიდარებით შეჯიბრებაში. ამჟამად ჩვენი ნიჩბოსნები იმყოფებიან კალინინში, სადაც მონაწილეობას იღებენ ნიჩბოსნთა საკავშირო შეჯიბრებაში.

ჩვენს წინ ჩაიქროლეს წყლის მოთხილამურეებმა. ჭაბუკები კოხტად იდგნენ თხილამურებზე და მიპკუვებოდნენ სწრაფმავალ კატერს.

— ხედავთ, — მიგვითითებს ნოდარი, — ჩვენს ზღვაზე მოთხილამურეებიც მომრავლდნენ. სულ უფრო მეტი მიმდევარი უჩნდება სპორტის ამ ლამაზ სახეობას. შარშან საქართველოს მოთხილამურეებმა საკავშირო შეჯიბრებაშიც მიიღეს მონაწილეობა.

თავისუფალ დროს კი მთელი ჩვენი წყლის ტექნიკა დამსვენებელთა განკარგულებაშია. ვასეირნებთ მათ ზღვაში. რაც შეეხება სიახლეს, წელს აქ აშენდა ახალი შენობა სასპორტო ნავებისა და კატერების შესანახად. მის მეორე სართულზე მოეწყო მოედანი სხვადასხვა სასპორტო ღონისძიებებისათვის. აქ დამსვენებლებს შეუძლიათ ითამაშონ მაგიდის ჩოგბურთი, დატკბენ თბილისის ზღვის ხედით.

სადგურთან აშენდა თანამედროვე არქიტექტურული სტილით გაფორმებული კაფე, სადაც იყიდება რძის ნაწარმი, საკონდიტრო ნაწარმი, მინერალური წყლები, ნაყინი.

ვისაც სადილობა სურს, მიაშურებს რესტორან „ოორს", სანაპირო ზოლზე მოწყობილია ამ რესტორანის ფილიალები, კიოსკები.

დრო სწრაფად გადის. დამსვენებელთა ნაკადი არ წყდება. ორიოდე წუთი და ახალგაზრდები უკვე მიაპობენ ზღვის ტალღებს. ხვალ კი დასვენებულნი, მზისგან გარუჯულნი მიაშურებენ ფაბრიკა-ქარხნებს, დაწესებულებებს და ენერგიულად შეუდგებიან თავიანთ ყოველდღიურ შრომითს საქმიანობას.

ლ. ხუბულური.

• • •

თბილისის ზღვაზე ანკესით თევზის ჭერაც შეიძლება (სურათი მარცხნივ) და საზღვაო თხილამურებით სრიალიც (სურათი მარჯვნივ).

ფოტო ვლ. გინზბურგისა.

ტელევიზია

18 ივლისი

10.30 — უმაღლეს სასწავლებლებში შემსვლელთა დასახმარებლად — ლექცია მათემატიკაში, 12.00 — მოსწავლეთათვის — მოსწავლეთა საკავშირო სპორტაციადა (რეპორტაჟი მინსკიდან), 16.55 — გადაცემათა პროგრამა, 17.00 — გადაცემა საბჭოთა არმიის მეომრებისათვის, 17.40 — საერთაშორისო მიმოხილვა, 18.00 — გადაცემა „მეფოლადე", 18.30 — „სიმღერის დღესასწაული" (გადმოცემა ტალინიდან), 19.00 — მოსკოვის მეოთხე საერთაშორისო კინოფესტივალი (გადმოცემა მოსკოვიდან), 20.00 — კინოეკურნალი, 20.10 — მხატვრული ფილმი „წარსულის ფურცლები", 21.55— გადაცემათა პროგრამა 19 ივლისისათვის, 22.00 — ეთერშია ახალგაზრდობა — „ორიზონტი" (გადმოცემა ლენინგრადიდან).

„დინამო" სტადიონი

აკ. წერეთლის პრსპ. № 2

ტელ. 5-21-62

19 ივლისს

ფეხბურთი

სსრ კავშირის პირველობის გათამაშება „ა" კლასის პირველი ჯგუფის გუნდებს შორის.

სკა როსტოვი—„დინამო" თბილისი

დასაწყისი 20 საათზე.

ბილეთები წინასწარ გაიყიდება „დინამოს" სტადიონის სალარობებში ყველა სახის აბონემენტებზე 18 ივლისს 12-დან 19 საათამდე. შესვენება 15-დან 16 საათამდე.

ბილეთების საერთო გაყიდვა 19 ივლისს 10 საათიდან.

რედაქტორი

დ. მჰედლიშვილი.

კომუნისტი | თბილისი, ლენინის 14. რედაქტორის მოადგილეების — 9-93-03, 9-03-09, პ/მ მდივნის — 9-72-80, სამდივნოსი — 9-66-10, განყოფილებებისა: პარტიული — 9-87-61, პროპაგანდის — 8-22-93, მრეწველობის — 8-20-34, სოფლის მეურნეობის — 9 52-46, საბჭოთა მშენებლობის — 8-18-70, მეცნიერების, უმაღლესი სასწავლებლებისა და სკოლების — 8-27-58, ლიტერატურისა და ხელოვნების — 9-55-01, ინფორმაციის — 8-16-90, უცხოეთის — 8-15-62, წერილების — 9-73-24, ილუსტრაციის — 8-28-54, განცხადებების — 8-93-96.

ჩვენი ფისავარი და ტელეფონები

КОМУНИСТИ ИНДЕКС 66443 УЭ 11921

საქ. კპ ცკ-ის გამომცემლობის პოლიგრაფკომბინატი, თბილისი, ლენინის ქ. № 14.