პროლეტარებო ყველა ქვეყნისა, შეერთდით!

კომუნისტი

საქართველოს კომუნისტური პარტიის ცენტრალური კომიტეტის, საქართველოს სსრ უმაღლესი საბჭოსა და საქართველოს სსრ მინისტრთა საბჭოს ორგანო

КОМУНИСТИ — ОРГАН ЦК КП ГРУЗИИ, ВЕРХОВНОГО СОВЕТА ГРУЗИНСКОЙ ССР И СОВЕТА МИНИСТРОВ ГРУЗИНСКОЙ ССР

გამოცემის 46-ე წელი. № 191 (13276) | შაბათი, 14 აგვისტო, 1965 წ. | ფასი 2 კაპ.

14 აგვისტო ფიზკულტურელის საკავშირო დღეა

მოგილოცავთ დღესასწაულს, მეგობრებო!

დიდება საბჭოთა სპორტსმენებს!

პლაკატი ი. ქოქიაშვილისა.

ფიზიკურ კულტურას — დიდი სარბიელი!

დღეს საბჭოთა ფიზკულტურული მოძრაობის დიდი დღესასწაულია. ჩვენი ქვეყნის ყველა რესპუბლიკაში, ქალაქში თუ სოფლად ზეიმით აღნიშნავენ 14 აგვისტოს — ფიზკულტურელის საკავშირო დღეს.

ნებისმიერ დღესასწაულს, სახალხო ზეიმს აქვს დასაბამი, დაბადების დღე. ყოველი წლის თავზე მას რომ აღვნიშნავთ, კიდევ ერთხელ ვავლებთ თვალს უკან მოტოვებულ გზას, რათა დავინახოთ, თუ რანი ვიყავით გუშინ და რანი ვართ დღეს.

1939 წლის 16 ივლისს სსრ კავშირის სახალხო კომისართა საბჭომ მოიწონა საკავშირო ალკ ცენტრალური კომიტეტისა და ფიზიკური კულტურისა და სპორტის კომიტეტის წინადადება დაწესებულიყო „ფიზკულტურელის საკავშირო დღე". ეს სოციალიზმის მშენებლობის ფრონტზე მოპოვებული დიდი წარმატებებით იყო ნაკარნახევი.

კომუნისტურ პარტიასა და საბჭოთა ხელისუფლებას ყოველთვის მიაჩნდათ და მიაჩნიათ, რომ მშრომელებში ფიზიკური კულტურისა და სპორტის მასობრივად დანერგვა ადამიანთა კეთილდღეობის ზრდის, მათი ჯანმრთელობის განმტკიცების, ყოველმხრივი სულიერი და ფიზიკური განვითარების მაღალ, კეთილშობილურ მიზნებს ემსახურება.

ეს მიზანდასახულობა განმტკიცებულია პრაქტიკული ღონისძიებებით. ყოველწლიურად მწყობრში დგება ახალი სპორტული დარბაზები, მოედნები, სტადიონები, საცურავი აუზები და სხვა ნაგებობანი.

ჩვენს ქვეყანაში არსებულმა მძლავრმა სპორტულმა ბაზებმა, ფიზიკური კულტურისა და სპორტის დაწესებულებათა ფართო ქსელმა შესანიშნავი პირობები შექმნა ფიზკულტურული მოძრაობის გაშლისა და ფიზიკური აღზრდის სრულყოფილი საბჭოთა სისტემის შექმნისათვის.

ამიტომ სავსებით კანონზომიერი და ბუნებრივია ის გრანდიოზული ნახტომი, რაც ამ ოცდაშვიდი წლის განძილზე საბჭოთა ფიზკულტურულმა მოძრაობამ განიცადა. თუ 1939 წელს თავისი დღესასწაული მხოლოდ ხუთმა მილიონმა ფიზკულტურელმა იზეიმა, შემდგომ წლებში ფიზკულტურული მოძრაობის ეს შენინარე ახალი შენაკადებით შეიავსო, და დღეს მათმა რიცხვმა მნიშვნელოვნად გადააჭარბა ორმოც მილიონს, რომლებიც ორას ათას კოლექტივში არიან გაერთიანებული. ხოლო შორს არ არის ის დრო, როცა ფიზკულტურულ მოძრაობაში ჩაბმული იქნება ყოველი მესამე საბჭოთა მშრომელი.

მარტო გასულ წელს 5.200 სპორტის ოსტატი და ექვს მილიონამდე სპორტსმენი-თანრიგოსანი მომზადდა.

ფიზკულტურული მოძრაობის დღევანდელი სურათი ნათელყოფს, რომ ფიზკულტურითა და სპორტით მეცადინეობა არ არის მარტოოდენ პიროადი საქმე, არამედ სოციალისტური ცხოვრების საზოგადოებრივ ნორმად იქცა საბჭოთა ხალხისათვის, რომლის წინაშე კომუნიზმის მშენებლობის დიდად პასუხსაგები ამოცანაა დასახული.

ჩვენს ქვეყანას ესაჭიროება ფიზიკურად გამოწრთობილი, მაღალშრომისუნარიანი, მორალურად მტკიცე ადამიანები. ყველა ამ თვისების შეძენისათვის ფასდაუდებელი მნიშვნელობა ენიჭება ფიზკულტურისა და სპორტს, და სწორედ ამიტომ პარტიამ ერთ-ერთ მნიშვნელოვან ამოცანად წამოაყენა მისი მასობრივად დანერგვა საბჭოთა ხალხის ყოფაში. ამავე დროს განსაკუთრებულ ყურადღებას აქცევს ფიზიკური კულტურითა და სპორტით მეცადინეობას მოსწავლე ახალგაზრდობასთან სკოლებში, სპეციალურ და უმაღლეს სასწავლებლებში, სადაც ფიზს იდგამს ახალი თაობა ცხოვრების დიდ გზაზე გამოსასვლელად.

ფიზიკური კულტურა და სპორტი — მასებს, მასობრიობიდან — დოსტაჟტებისაკენ, ამ დევიზით წარმართავენ თავიანთ შუშაობას საქართველოს ფიზკულტურული ორგანიზაციები.

მთავარი, რაც მკაფიოდ გამოიხატება ჩვენი რესპუბლიკის ფიზკულტურულ და სპორტულ ცხოვრებაში, ეს არის მასობრივ-ფიზკულტურული შუშაობის ახალი ფორმების ძიება. აქტიური მხარდაჭერა ამ საქმის ენთუზიასტთა ინიციატივისათვის და მისი გავრცელება. სწორედ ამან განაპირობა ის, რომ საქართველომ, პირველად საბჭოთა კავშირში, საერთო ფიზკულტურულ მოძრაობას შესძინა მასობრივ-გამაჯანსაღებელი შუშაობის პროგრესული ფორმა — საცხოვრებელ მასივებში ჯანმრთელობის სახალხო კლუბების შექმნა.

მოსახლეობის ფართო ფენების აქტიური მონაწილეობით დიდ სასარგებლო შუშაობას ეწევიან თბილისის დიდმის, ნავთლუღის, საბურთალოს საცხოვრებელ მასივებში შექმნილი კლუბები „დილა", „გაზაფხული", „დელასი", ეს ფიზკულტურისა და სპორტის პროპაგანდის უაღრესად პრაქტიკული მნიშვნელობის კერებია.

მასობრივ-სპორტული შუშაობის საუკეთესო გამოცდილების მაგალითებს იძლევიან საწარმოთა სპორტული კლუბები თბილისის კიროვის სახელობის ჩარხსამშენებელო ქარხანაში, საქართველოს ტრანსპორტის მთავარ სამმართველოში, თბილისის სართავსაგრიკოტაჟო კომბინატში, ქუთაისის საავტომობილო ქარხანაში და სხვ.

დღეს ჩვენს რესპუბლიკაში 6.414 ფიზკულტურული კოლექტივი მოქმედებს, რომლებშიც 950 ათასამდე კაცია გაერთიანებული.

საქართველოს ფიზკულტურული ორგანიზაციების საამაყოდ უნდა ითქვას, რომ მათ ფიზიკური კულტურისა და სპორტის განვითარების შვიდწლიანი გეგმა ვადამდე — ექვს წელიწადში შეასრულეს.

სასიხარულოა აღინიშნოს, რომ მარტო შარშან ჩვენს რესპუბლიკას შეემატა 6 ახალი სტადიონი, ფებბურთის 125, ფრენბურთის 158, კომპლექსური 55 მოედანი, 26 ღია საჰიდაო სარბიელი და ა. შ. შესანიშნავი საჩუქარი მიიღეს ჩვენი დედაქალაქის სპორტსმენებმა დახურული საცურავი აუზის სახით, სადაც უკვე რამდენიმე საკავშირო და საერთაშორისო სპორტული ღონისძიება მოეწყო.

ბუნებრივია, რომ კარგად განვითარებული მასობრივი სპორტული მუშაობა ახალ ოსტატ სპორტსმენებს ბადებს.

ისინი დღეს საკმაოდ მრავლად გვყვანან და თვალსაჩინო წარმატებებსაც აღწევენ საკავშირო თუ საერთაშორისო ასპარეზობებზე. 1964 წელს საკავშირო ჩემპიონატებზე ჩვენმა სახელოვანმა სპორტსმენებმა 41 ოქროს, 10 ვერცხლისა და 15 ბრინჯაოს მედალი მოიპოვეს. მაღალი შედეგებით აღინიშნა მათი მონაწილეობა 84 საერთაშორისო შეხვედრაში სპორტის 13 სახეობაში.

დღეს ჩვენი ქვეყნის დედაქალაქში ფინეთი ექნება პროფკავშირების VIII სპარტაკიადას, რომელიც ყველაზე მასობრივი ღონისძიება იყო მიმდინარე სპორტულ სეზონში. არცთუ ისე ცუდი მაჩვენებლებით დაამთავრეს იგი საქართველოდან წარგზავნილმა სპორტსმენებმა.

ამ სპარტაკიადის გამოცდილება რესპუბლიკის სპორტის მესვეურებმა ყოველნაირად უნდა შეისწავლონ და ანალიზი გაუკეთონ, რათა იგი თავისებური ეტაპი გახდეს სსრ კავშირის ხალხთა IV სპარტაკიადისათვის მზადებაში.

შევინარჩუნოთ მოპოვებული წარმატებანი და შეინელილნლად ვიბრძოლოთ მათი გამრავლებისათვის, აირა უნდა დაუდოს თავის. მუშაობას ქვაკუთხედად ფიზკულტურისა და სპორტის თვითეულმა მუშაკმა.

მუდამ უნდა გვახსოვდეს, რომ უაღრესად დიდმნიშვნელოვანია ფიზიკური კულტურისა და სპორტის როლი ჯანსაღი, კუნთმაგარი, მორალურად წმინდა თაობის აღზრდაში, და ამიტომ იგი ჩვენი ცხოვრების მუდმივი თანამგზავრი უნდა გახდეს.

ფიზკულტურას — დიდი სარბიელი!

ᲨᲕᲘᲓᲬᲚᲔᲓᲘᲡ ᲕᲐᲮᲢᲐᲖᲔ

ᲓᲠᲝᲨᲐ ᲛᲔᲡᲐᲛᲔᲓ ᲨᲔᲘᲜᲐᲠᲩᲣᲜᲔᲡ

რუსთავი. (საკ. კორ.). ამ დღეებში რუსთავში სასიხარულო ცნობა მოვიდა. საქართველოს სსრ კავშირგაბმულობის სამინისტროსა და კავშირგაბმულობის მუშაკთა პროფკავშირის რესპუბლიკური კომიტეტის გადაწყვეტილებით რუსთავის კავშირგაბმულობის საქალაქო კანტორის კოლექტივს (უფროსი ნ. ლეონავა, პარტორგანიზაციის მდივანი კ. ზოიძე, პროფკავშირის თავმჯდომარე ტ. შკადიოვა) ნახევარი წლის მაჩვენებლების მიხედვით მესამეჯერ მიეკუთვნა რესპუბლიკური გარდამავალი წითელი დროშა. ამასთან კავშირგაბმულობის მოწინავე კოლექტივი დაჯილდოვდა პირველი ფულადი პრემიით — 1.200 მანეთით.

ამავე გადაწყვეტილებით რუსთავის კანტორის 5 ბრიგადას მიეკუთვნა კომუნისტური შრომის კოლექტივის საპატიო წოდება. ხოლო ექვსმა მუშაკმა ენერგიული და ბეჯითი შრომით მოიხვეჭა კომუნისტური შრომის დამკვრელის სახელი.

ᲖᲕᲘᲐᲓᲘᲡ ᲨᲠᲝᲛᲘᲗᲘ ᲞᲐᲢᲐᲙᲔᲑᲘ

ᲭᲘᲑᲣᲚᲘ. (საკ. კორ.). ქვანახშირის მრეწველობის ერთ-ერთმა დიდმა საწარმომ — ცენტრალურმა ელექტრომექანიკურმა სახელოსნომ (უფროსი ლ. გამყრელიძე) გადაჭარბებით შეასრულა საერთო პროდუქციის გამოშვების შვიდწლიანი გეგმა.

თვითეული მუშის შრომის ნაყოფიერების შვიდწლიანი ნორმა შესრულებულია 8.8 პროცენტის გადაჭარბებით. მნიშვნელოვნად შემცირდა გამოშვებული პროდუქციის თვითღირებულება. უკანასკნელ წლებში აქ დიდი სარეკონსტრუქციო სამუშაოები შესრულდა. გაფართოდა სახარატო და სამჭედლო საამქროები. სახელოსნოს შეემატა ახალი მძლავრი დანადგარები, განხორციელდა მძიმე სამუშაო პროცესების ავტომატიზაცია. სახელოსნოს მთავარ კორპუსში დაიდგა ათამდე ახალი სახარატო და საღარავი ჩარხი.

ᲖᲐᲓᲐᲖᲔ ადრე ეუპატაკოთ სამშობლოს წლიური გეგმის შესრულება — ასეთი დევიზით შრომობს თბილისის ტრიკოტაჟის № 1 ფაბრიკის კოლექტივი და წარმატებასაც აღწევს. ფაბრიკა ამ განვლილ შვიდ თვეში საერთო და სასაქონლო პროდუქციის გამოშვების გეგმა საგრძნობი გადაჭარბებით შეასრულა და დამატებით რამდენიმე ათეული ათასი მანეთის პროდუქცია გამოუშვა.

განსაკუთრებული ყურადღება ემეცინა პროდუქციის ხარისხის ამაღლებას. გეგმით გათვალისწინებულ 76,8 პროცენტის ნაცვლად შვიდ თვეში გამოშვებული პროდუქციის 81,8 პროცენტი პირველი ხარისხისაა.

შვიდწლედის დავალებათა შესრულებისათვის ბრძოლაში დაწინაურდა საქსოვი საამქროს მქსოველთა ბრიგადა, რომელსაც მ. გაბულაშვილი უძღვება. ბრიგადის ანგარიშზეა 1.000 ცალი ზეგეგმითი ტრიკოტაჟის წაწარმი.

ᲗᲣᲠᲥᲔᲗᲘᲡ ᲞᲠᲔᲛᲘᲔᲠ-ᲛᲘᲜᲘᲡᲢᲠᲘ ᲡᲡᲠ ᲙᲐᲕᲨᲘᲠᲨᲘ

თურქეთის პრემიერ-მინისტრი სუთ ჰაირი ურგიუპლუ 12 აგვისტოს ეწვია სსრ კავშირის სახალხო მეურნეობის მიღწევათა გამოფენას.

გამოფენის პავილიონების დათვალიერების შემდეგ საპატიო სტუმარმა სახალხო მეურნეობის მიღწევათა გამოფენის შთაბეჭდილებათა წიგნში ჩაწერა: „ძალიან დიდი სარგებლობა მოგვიტანა გამოფენის დათვალიერებამ, და ძალიან მაღალ შეფასებას ვაძლევთ მას. ვისურვებდი, რომ გაწეულმა შუშაობამ უზრუნველყოს რუსი ერისათვის უსაზღვრო ბედნიერება და მშვიდობიანი ცხოვრება, სულით და ხელით კეთილი ნამთა ვინც შექმნა ეს დიდი ნაწარმოები და იცავს მას".

მოსკოვი, 13 აგვისტო. (საკდესი). დღეს მოსკოვიდან კიევში გაეშგზავნენ თურქეთის რესპუბლიკის პრემიერ-მინისტრი სუთ ჰაირი ურგიუპლუ და მისი თანმხლები პირები.

ვნუკოვო-2 აეროპორტში, რომელიც თურქეთისა და საბჭოთა კავშირის სახელმწიფო ალმებით იყო მორთული, პრემიერ-მინისტრი გაიცილეს ა. ნ. კოსიგინმა, კ. ტ. მაზუროვმა, ნ. ვ. პოდგორნიმ, სსრ კავშირის მინისტრთა საბჭოს თავმჯდომარის მოადგილეებმა პ. თ. ლომაკიმ, ვ. ნ. ნოვიკოვმა და სხვა ოფიციალურმა პირებმა.

ჩამწკრივებული იყო საპატიო ყარაული, შესრულებული იქნა ორივე ქვეყნის სახელმწიფო ჰიმნები.

ᲛᲝᲓᲘᲡ ᲐᲮᲐᲚᲘ ᲞᲣᲠᲘ

ოდესის ოლქის კოლმეურნეობებმა და საბჭოთა მეურნეობებმა 10 აგვისტოსათვის სახელმწიფოს მიჰყიდეს 785 ათასი ტონა მარცვალი, გეგმა შეასრულეს 103 პროცენტით. აქედან უმნიშვნელოვანესი სასურსათო კულტურა — ხორბალი ოდესის ოლქის მხვნელ-მთესველებმა ნაცვლად გეგმით გათვალისწინებული 525 ათასი ტონისა სამშობლოს მიჰყიდეს 734 ათასი ტონა.

სახელმწიფოსათვის პურის მიყიდვა გრძელდება.

ტულა. ტულის ოლქის მხვნელ-მთესველებმა სახელმწიფოს უკვე მიჰყიდეს ახალი მოსავლის ერთი მილიონი ფუთი მარცვალი.

დამამზადებელ პუნქტებში მარცვლის ნაკადი სულ უფრო მატულობს, მიუხედავად წლევანდელი ალოობის სიძნელეებისა, რომლებიც ხშირი წვიმებით არის გამოწვეული. მხვნელ-მთესველები ცდილობენ პურის მკისა და ლეწვისათვის გამოიყენონ თვითეული საათი. უხვი მოსავლის აღებაში ჯაჭულებს ეხმარებიან ჩრდილოეთ კავკასიის მექანიზატორები. (საკდესი).

ᲡᲥᲙᲙ ᲪᲔᲜᲢᲠᲐᲚᲣᲠᲘ ᲙᲝᲛᲘᲢᲔᲢᲘᲡᲐᲒᲐᲜ

საბჭოთა კავშირის კომუნისტური პარტიის ცენტრალური კომიტეტი ღრმა მწუხარებით იუწყება, რომ 1965 წლის 12 აგვისტოს ძმიმე ავადმყოფობის შემდეგ 84 წლისა გარდაიცვალა ინგლისისა და საერთაშორისო მუშათა და კომუნისტური მოძრაობის თვალსაჩინო მოღვაწე, მეცნიერული კომუნიზმის იდეების გამარჯვებისათვის, დემოკრატიისათვის, მშვიდობისა და საბჭოთა კავშირის ხალხთა მეგობრობისათვის დაუცხრომელი მებრძოლი ამხანაგი **უილიამ გალაჰერი.**

საბჭოთა კავშირის კომუნისტური პარტიის ცენტრალური კომიტეტი.

ᲓᲘᲓᲘ ᲑᲠᲘᲢᲐᲜᲔᲗᲘᲡ ᲙᲝᲛᲞᲐᲠᲢᲘᲘᲡ ᲐᲦᲛᲐᲡᲠᲣᲚᲔᲑᲔᲚ ᲙᲝᲛᲘᲢᲔᲢᲡ

ძვირფასო ამხანაგებო!

საბჭოთა კავშირის კომუნისტური პარტიის ცენტრალური კომიტეტი საბჭოთა კავშირის კომუნისტების სახელით ღრმა მწუხარებას გამოთქვამს იმის გამო, რომ გარდაიცვალა ინგლისისა და საერთაშორისო კომუნისტური და მუშათა მოძრაობის ერთ-ერთი გამოჩენილი მოღვაწე ამხანაგი უილიამ გალაჰერი.

ამ. გალაჰერის სახით დიდი ბრიტანეთის კომუნისტურმა პარტიამ დაკარგა ბრიტანეთის მუშათა კლასის სახელოვანი შვილი, უდრეკი კომუნისტი, მშრომელთა საქმისათვის დაუცხრომელი მებრძოლი, თვალსაჩინო პროლეტარული პოლიტიკური მოღვაწე.

რევოლუციონერი მებრძოლის ყველა თვალსაჩინო თვისება, დაუცხრომელი ენერგია, ბრძოლა წლის გამოცდილება და მთელი სიცოცხლე ამხანაგმა გალაჰერმა მოახმარა დიდი ბრიტანეთის მუშათა კლასსა და კომუნისტურ პარტიას, საერთაშორისო კომუნისტურ მოძრაობასა, მშვიდობისათვის, დემოკრატიისა და სოციალიზმისათვის ბრძოლის საქმეს.

საბჭოთა კავშირის კომუნისტებს, ყველა საბჭოთა ადამიანს მარად ემახსოვრებათ ამხანაგი გალაჰერი — ჩვენი ქვეყნის დიდი და გულწრფელი მეგობარი, რომელიც დაუცხრომლად იბრძოდა ინგლისისა და საბჭოთა კავშირის ხალხების მეგობრობის განმტკიცებისათვის.

საბჭოთა კავშირის კომუნისტური პარტიის ცენტრალური კომიტეტი.

ᲛᲘᲦᲔᲑᲐ ᲤᲮᲔᲜᲘᲐᲜᲨᲘ

ფხენიანი, 13 აგვისტო. (საკდესი). დღეს კორეის შრომის პარტიის ცენტრალური კომიტეტის თავმჯდომარემ, კორეის სახალხო-დემოკრატიული რესპუბლიკის მინისტრთა კაბინეტის თავმჯდომარემ კიმ ირ სენმა მიიღო საბჭოთა დელეგაცია, რომელიც ფხენიანში ჩამოვიდა სკკპ ცენტრალური კომიტეტის პრეზიდიუმის წევრის, სკკპ ცენტრალური კომიტეტის მდივნის, სსრ კავშირის მინისტრთა საბჭოს თავმჯდომარის მოადგილის ა. ნ. შელეპინის მეთაურობით.

კორეის მხრივ მიღებას დაესწრნენ კორეის შრომის პარტიის ცენტრალური კომიტეტის პოლიტბიუროს წევრი, კორეის სახალხო-დემოკრატიული რესპუბლიკის უმაღლესი სახალხო კრების პრეზიდიუმის თავმჯდომარე ციი ენ გენი, კორეის შრომის პარტიის ცენტრალური კომიტეტის პოლიტბიუროს წევრი, კორეის სახალხო-დემოკრატიული რესპუბლიკის მინისტრთა კაბინეტის თავმჯდომარის პირველი მოადგილე კიმ ირი, კორეის შრომის პარტიის ცენტრალური კომიტეტის პოლიტბიუროს წევრი პაკ კიმ ჩერი, კორეის შრომის პარტიის ცენტრალური კომიტეტის პოლიტბიუროს წევრობის კანდიდატი, კორეის სახალხო-დემოკრატიული რესპუბლიკის საგარეო საქმეთა მინისტრი პაკ სენ ჩერი.

ვიზიტის დროს საბჭოთა დელეგაციას ასლდა სსრ კავშირის ელჩი კორეის სახალხო-დემოკრატიულ რესპუბლიკაში ა. ი. გორჩაკოვი. კორეის შრომის პარტიისა და კორეის სახალხო-დემოკრატიული რესპუბლიკის მთავრობის ხელმძღვანელთა და საბჭოთა დელეგაციის წევრთა საუბარმა მეგობრულ ვითარებაში ჩაიარა.

ᲜᲓᲝᲒᲘᲡ ᲕᲝᲢᲣᲛᲘ

ბეირუთი. 13 აგვისტო. (საკდესი). ლიბანის პარლამენტმა მოიწონა მთავრობის პროგრამა, რომელიც გუშინ წამოაყენა პრემიერ-მინისტრმა რაშიდ კარამეს. კარამეს კაბინეტისადმი ნდობას ხმა მისცა 61 დეპუტატმა, წინააღმდეგ 32 დეპუტატმა, რომლებიც ძირითადად ოპოზიციას შეადგენენ.

ᲜᲘᲚᲘᲡ ᲓᲐᲛᲖᲐᲓᲔᲑᲐ

ᲒᲠᲯᲝᲜᲘᲫᲔ. (საკ. კორ.). ᲩᲘᲑᲣᲚᲘᲡ ᲞᲠᲝᲛᲘᲗᲘ ᲞᲐᲢᲐᲙᲔᲑᲘ

ᲩᲘᲑᲣᲚᲘᲡ ᲓᲐᲛᲖᲐᲓᲔᲑᲐ

ᲩᲘᲑᲣᲚᲘᲡ ᲓᲐᲛᲖᲐᲓᲔᲑᲐ

ᲬᲘᲚᲘᲡ ᲓᲐᲛᲖᲐᲓᲔᲑᲐ

ᲛᲘᲦᲔᲑᲣᲚᲘᲐ 136.860 ᲰᲔᲥᲢᲐᲠᲘ

ᲒᲐᲛᲘᲑᲣᲚᲘᲐ 65,4 ᲞᲠᲝᲪᲔᲜᲢᲘ

ᲜᲚᲘᲣᲠᲘ ᲒᲔᲒᲛᲐ ᲨᲔᲡᲠᲣᲚᲓᲐ

ᲨᲔᲯᲘᲑᲠᲔᲑᲐᲨᲘ ᲒᲐᲛᲐᲠᲯᲕᲔᲑᲘᲡᲐᲗᲕᲘᲡ

ᲛᲘᲦᲔᲑᲐ ᲤᲮᲔᲜᲘᲐᲜᲨᲘ

ᲓᲐᲛᲗᲐᲕᲠᲓᲐ ᲘᲜᲓᲝᲜᲔᲖᲘᲔᲚ ᲙᲝᲚᲝᲜᲘᲐᲚᲣᲠᲘ ᲙᲝᲜᲤᲔᲠᲔᲜᲪᲘᲐ

ᲯᲐᲙᲐᲠᲢᲐ, 13 აგვისტო. (საკდესი). აქ დამთავრდა ინდონეზიელ საკოოპერაციო საზოგადოებათა მეორე ეროვნული კონფერენცია. კონფერენციის მონაწილეებმა ინდონეზიის საკოოპერაციო მოძრაობის განვითარების საერთაშორისო პრობლემებზე, კერძოთ, განიხილეს კაპიტალისტური ელემენტების წინააღმდეგ ბრძოლის საკითხი, რომლებიც ცდილობენ კოოპერატივები გამოიყენონ თავიანთი მიზნებისათვის. კონფერენციამ მიიღო რეზოლუცია, რომელიც მოითხოვს უცხოეთის, განსაკუთრებით ამერიკისა და ინგლისის, საწარმოების სრულ ნაციონალიზაციასა და მათ გადაცემას სახელმწიფოს საკუთრებაში. კონფერენციას ესწრებოდნენ საზღვარგარეთის დელეგაციები, მათ შორის საკავშირო პროფსაბჭოს წარმომადგენლები. საკავშირო პროფსაბჭოს დელეგაციას მეთაურობდა ყაზახეთის სსრ სამომხმარებლო საზოგადოებათა კავშირის გამგეობის თავმჯდომარე რ. ილიაშევი.

ᲕᲐᲨᲘᲜᲒᲢᲝᲜᲘᲡ ᲛᲘᲗᲘᲗᲔᲑᲘᲗ

ᲜᲘᲣ-ᲘᲝᲠᲙᲘ, 13 აგვისტო. (საკდესი). დღეს სამხრეთ კორეის ეროვნულმა კრებამ მოიწონა სამხრეთ ვიეტნამში 15 ათასი სამხედრო მოსამსახურის გაგზავნა.

ასოშიეიტედ პრესის სეულელი კორესპონდენტი იმოწმებს სამხრეთ კორეის სამხედრო წარმომადგენელთა განცხადებას და აღნიშნავს, რომ ამ ჯარების პირველი კონტინგენტი მალე გაიგზავნება საიგონში.

ახლა სამხრეთ ვიეტნამში უკვე 2 ათასზე მეტი სამხრეთკორეელი ჯარისკაცი და ოფიცერია.

ᲡᲢᲣᲓᲔᲜᲢᲘ — ᲙᲝᲛᲒᲐᲘᲜᲔᲠᲘ

კომბაინერ ᲕᲚᲐᲓᲘᲛᲘᲠ ᲑᲘᲒᲣᲚᲐᲨᲕᲘᲚᲘᲡ დილიდან საღამომდე მარტო უხდებოდა მუშაობა. ხორბალი ბევრია ასაღები. იგი შეუსვენებლად აგუგუნებდა კომბაინს ფრინველის (ზნაურის რაიონი) კოლმეურნეობის ყანაში.

ერთ დღეს მასთან მოვიდა სტუდენტი ვიქტორ მიროშნიკოვი.

— დავეხმარებით, ზაფხულის არდადეგების დღეებში, ტყუილად როგორ გავჩერდე. — მიმართა მან კომბაინერს და დასძინა — კარგად ვიცი კომბაინის მართვა, ნუ გეშინიათ, არ შეგარცხვენთ.

საჭე დაუთმო ვალოდიამ ახალგაზრდას და არც შეცდარა. მკლავმაგარი და ენერგიული ვეჭაცი ოსტატურად მართავდა კომბაინს.

ვიქტორი ოსეთში ცნობილი მექანიზატორის თვედორე მირშნიკოვის შვილია. მამისაგან ისწავლა მანქანის მართვა. ყოველთვის თან დაჰყვებოდა და ეხმარებოდა. ახლაც თბილისიდან დაბრუნებულ სტუდენტს გული როგორ მოუმენდა, რომ ოქროსფრად მოლივლივე ყანებში არ შეეცურებინა კომბაინი. შენაცვლებით მუშაობენ და თვითმავალი კომბაინით ვალოდია და ვიქტორი დღეში 13-15 ჰექტარ ფართობზე იღებენ ხორბალს.

მ. ბაბარაკინი.

ᲔᲠᲝᲕᲜᲣᲚᲘ ᲑᲘᲑᲚᲘᲝᲗᲔᲙᲐ

ჟანგიანი ცხოვრება

ჩხოროწყუს რაიონის სოფლის მეურნეობის წამყვანი დარგი მეჩაიეობაა. ახალშექმნილი რაიონის მეჩაიეებს კარგად აქვთ შეგნებული საბჭოთა კავშირის მოსახლეობის სამამული წარმოების ჩაით უზრუნველყოფის ამოცანის დიდი მნიშვნელობა. მათ ვალდებულება იკისრეს წელს მოკრიფონ და სახელმწიფოს ჩაბარონ 8.200 ტონა ხარისხოვანი ჩაის ფოთოლი, რაც გეგმით გათვალისწინებულს 600 ტონით აღემატება. ამ ვალდებულების შესრულების უზრუნველსაყოფად ყველა საჭირო ღონისძიება განხორციელდა. წელს უკეთ, ვიდრე რომელიმე წელს, დამუშავდა ჩაის პლანტაციები, ფართობებში სათანადო რაოდენობით შეტანილი იქნა ორგანული და მინერალური სასუქები, დაინერგა ჩაის შრომატევად სამუშაოთა მექანიზაცია. ლესიჭინის საბჭოთა მეურნეობასა და კოლმეურნეობებში წარმატებით მუშაობს ჩაის ფოთლის საკრეფი მანქანა „საქართველო“.

მეჩაიეებმა ამინდის არახელსაყრელ პირობებში 1 აგვისტოსათვის შეასრულეს ჩაის ფოთლის კრეფის 3 თვის დავალება. მოიკრიფა და მრეწველობას ჩაბარდა 5600 ტონა ჩაის ხარისხოვანი ფოთოლი. ამ საქმეში დაწინაურდნენ ახუთისა და ქვედა ჩხოროწყუს, ლესიჭინის კირვილის, დაბა ჩხოროწყუს ლენინის, ხაბუმის ლენინის, კირცხის XX პარტყრილობის სახელობისა და მთელი რიგი სხვა კოლმეურნეობები. რაიონი ამაყობს სახელოვანი მეჩაიეებით, რომლებმაც წლიური გეგმები დიდი ხანია განაღდეს და ახლა ჩაის ვალდებულების ანგარიშში კრეფენ. ესენი არიან საქართველოს სსრ უმაღლესი საბჭოს დეპუტატი ნათელა შენგელია, ეთერ ცირამუა, ლუცია გორდულაძე, ნელი სიკინავა, ვენერა დარსელია, ზაალ თოლორდავა და სხვები.

შუქერების გვერდით ასობით ახალგაზრდა მეჩაიე იბრძვის ნაკისრ ვალდებულებათა განსაღდებლად. ახალგაზრდა მეჩაიეებს ქმედითს დახმარებას უწევს რაიონში შექმნილი მოწინავეთა გამოცდილების 11 სკოლა.

მშრომელთა საყოველთაო ზრუნვით არის მოსილი მთელი სასოფლო-სამეურნეო წარმოების საფუძველი — მარცვლეულის მეურნეობა. სიმინდი დაითესა 2.628 ჰექტარზე. მარცვლეულის უხვი მოსავლისათვის ბრძოლაში თვალსაჩინო წარმატებებს აღწევენ ლეწურწუმის, ქვედა ჩხოროწყუს, ლესიჭინის, ხაბუმის, სარაქონისა და სხვა სოფლების კოლმეურნეობები.

ჩვენში პატივისცემით სარგებლობს ტუხვო, დაფნა, ვაზი, ხეხილი. ამ კულტურათა განვითარებისათვის რაიონში ხელსაყრელი პირობებია და მათ მომავალში თვალსაჩინო როლი უნდა შეასრულონ რაიონის ეკონომიკაში.

მეცხოველეობა წლების მანძილზე რაიონის სოფლის მეურნეობის ჩამორჩენილი დარგი იყო, იგი ძმეგ ტეირთად ანვა კოლმეურნეობათა ეკონომიკას. მიმდინარე წლის დასაწყისში მეცხოველეობის აღმავლობას ინიციატორად გამოვიდა სოფელ ნაფიჩხოოს მარქვლის სახელობის კოლმეურნეობის პირველადი პარტიული ორგანიზაცია. კომუნისტთა ინიციატივით კოლმეურნეობაში აშენდა ახალი მექანიზებული სადროზე, გაუჯობესდა ჯოგის ჯიშობრივი შემადგენლობა, განმტკიცდა მეცხოველეობის საკვები ბაზა. მოიწყო ხელოვნური დათესვლის პუნქტი. ფერმაში სამუშაოდ წავიდნენ ენთუზიასტები — კომუნისტები და კომკავშირელები. ფერმასთან შეიქმნა პარტიული ორგანიზაცია, რომელიც საათაგეში ჩაუდგა მშრომელთა საწარმოო და პოლიტიკურ აქტივობას. კარგმა შედეგმაც არ დაიყოვნა: მიმდინარე წლის იქვე თვეში ფერმამ ორჯერ მეტი რძე მიიღო, გასული წლის შესაბამის პერიოდთან შედარებით.

პარტიის რაიკომმა მოიწონა ნაფიჩხაოელ კომუნისტთა ინიციატივა. ამან პატარტიულ თვოსობას ძალა შემატა, გააფართოა და განამტკიცა. ნაფიჩხაოელებს მხარი მისცეს ხაბუმელმა, ახუთელმა, ჰოველმა, ქვედაჩხოროწყუელმა და სხვა კოლმეურნეებმა. ყოველივე ამან თავისი ასახვა ჰპოვა მეცხოველეობის განვითარების მიმდინარე წლის პირველი ნახევრის გეგმების შესრულებაში. რაიონმა მსხვილფეხა რქიანი პირუტყვის სულადობის გეგმა 114 პროცენტით შეასრულა. მიმდინარე წლის იქვე თვეში სამუშაოდ ერთი საფუარაქვ ძროხის წველადობა 52 კილოგრამით გაიზარდა გასული წლის შესაბამის პეროდთან შედარებით. დიდი გადაჯარებებით შესრულდა სახელმწიფოსათვის მეცხოველეობის პროდუქტების მიყიდვის ნახევარი წლის დავალება.

წლითიწლობით დიდდება აბრეშუმის პარკის დამზადება. გასულ წელს დამზადდა და სახელმწიფოს მიეყიდა 1.330 ცენტნერი აბრეშუმის პარკი. ყინვებისაგან თუთის ნარგავთა დაზიანების მიუხედავად მიმდინარე წლის გაზაფხულის გამოკვებით დამზადებულია 109 ტონა აბრეშუმის პარკი, რაც გეგმის 102 პროცენტს შეადგენს.

რაიონის კლიმატური პირობები დიდად უწყობს ხელს მეფუტკრეობის განვითარებას. სოფელ მუხურში არის ქართული ფუტკრის სახელმწიფო საჯიშე და ხლეობის 100 პროცენტი წერა-კითხვის მცოდნეა. ამჟამად რაიონში 39 ზოგადსაგანმანათლებლო სკოლა და ერთი სკოლა-ინტერნატია, სადაც სწავლობს 7.130 მოსწავლე. მათ 740 პედაგოგი ემსახურება.

რაიონის მოსახლეობას ემსახურება 40 კულტურულ-საგანმანათლებლო დაწესებულება, ერთი კინოთეატრი 450 ადგილით, 10 სტაციონარული კინოდანადგარი და ორი მოძრავი კინოდანადგარი.

მშრომელთა ჯანმრთელობის დაცვის საფარაჯოზეი 7 საავადმყოფო 220 საწოლით, 7 აფთიაქი, 4 საექიმო ამბულატორია, რომელებსაც ემსახურება 38 ექიმი და 196 კაცი საშუალო სამედიცინო პერსონალი.

რაიონის პარტიული, საბჭოთა, სამეურნეო, პროფკავშირული და კომკავშირული ორგანიზაციები მშრომელთა შეგონებითი მუშაობა — ზეიბკალი იქნება იგი, დურგალი, ხარატი თუ კონდიტერი, მეცნიერულ საწყისებს ემყარებოდეს, რომ შრომა იყოს არა მოძალებული, არამედ სახალისო. მიმზიდველი, სულიერი სიამოვნების მომგვრელი და ესთეტიკური. ეს პატარა საკითხი როდია, არც საუბაათოდ მოსაწესრიგებელი ამოცანაა.

ყოველი საწარმოს, რა პროფილისაც უნდა იყოს იგი, ძირითად შემადგენელ უჯრედს წარმოადგენს ერთეული სამუშაო ადგილი. თუ ამ ადგილზე მუშის შრომა თანამედროვე მეცნიერების, ტექნიკისა და პროგრესული ტექნოლოგიის საწყისებს არ ემყარება, ისე საწარმო წინ ვერ წავა, შრომის ნაყოფიერება ერთ წერტილზე გაიყინება, საწარმოო რიტმი დაირღვევა აქედან გამომდინარე ყველა უარყოფითი შედეგით.

შრომის მეცნიერული ორგანიზაცია მოითხოვს საწარმოთა კოლექტივების ყოველდღიურ, დამაბეზ მუშაობას, ინჟინერ-ტექნიკოსთა სიფხიზლეს, რომ შეუმჩნეველი არ დარჩეთ მათთვის საინტერესო სიახლეები და ყველა ღონე მიიღონ ამ სიახლეთა დასანერგავად, ხოლო საწარმოთა მმართველებისაგან მოითხოვს განსაკუთრებულ მოქნილობას და სითამამის გამოჩენას, მეცნიერების უახლეს მიღწევათა შესაბამისად არსებულ ტექნიკასა და ტექნოლოგიაში სათანადო ცვლილებების შესატანად, ყოველი სამუშაო ადგილის ახლებურად მოწყობას.

შეუძლია თუ არა ყოველ მუშას ისე მოაწყოს თავისი სამუშაო ადგილი, როგორც საჭიროა? ამისათვის მუშა უნდა იყოს მეცნიერებისა და ტექნიკის განვითარების კურსში, ეცნობოდეს სპეციალურ ლიტერატურას და ა. შ.

თუ მუშებს ამ საქმეში არ დაეხმარნენ ინჟინერ-ტექნიკოსები, ეკონომისტები, მგეგმავები, ისე საქმე სწრაფად არ დაიძვრის წინ. ამჟამად საწარმოებში შრომის მეცნიერული ორგანიზაციის დაგეგმვის ცენტრებად გვევლინებიან სახალხო მეურნეობის საბჭოს დარგობრივი სამმართველოები. საინტერესოა, რომ იქ, სადაც სამუშაო ადგილები მეცნიერულ საწყისებზე მოაწყეს, შრომის ნაყოფიერება ერთბაშად ამაღლდა. მაგალითად, ურალის მძიმე მანქანათსამშენებლო ქარხანაში („ურალმაშ“) ახლადმოწყობილ სამუშაო ადგილებზე შრომის ნაყოფიერება 20 პროცენტით ამაღლდა, ხოლო სულ შუა ურალის ეკონომიურ რაიონში ამის შედეგად მრავალი მილიონი მანეთის ზეგეგმითი პროდუქცია მიიღეს.

ჩვენს რესპუბლიკაში შრომის მეცნიერული ორგანიზაციისათვის დიდი მუშაობაა გაჩაღებული. თბილისის ვ. ი. ლენინის სახელობის ელმავალსამშენებლო ქარხნის კოლექტივი ერთ-ერთი პირველი შეუდგა ამ მხრივ მუშაობას, ყოველი სამუშაო ადგილის მეცნიერულ საწყისებზე მოწყობის. ამ ქარხანაში სამუშაო ადგილის კარგად მოწყობაში თავი ისახელა და პირველი პასპორტი მიიღო კომუნისტური შრომის ამწყობზეინჟალათა ბრიგადამ, რომელსაც გ. ჩადუნელი ხელმძღვანელობს. მაგრამ სხვა ბრიგადებში, საწარმოო უბნებზე და საამქროებში სამუშაო ადგილების მეცნიერულ საწყისებზე მოწყობა წარმატებით ვერ განვითარდა.

ამიტომ გამოიწვია თბილისის ვ. ი. ლენინის სახელობის ელმავალსამშენებლო ქარხნის დიდ კოლექტივში ერთსულოვანი მოწონება და მხარდაჭერა ამავე ქარხანაში მომუშავე კომუნისტი ინჟინრების — ვ. ამირალოვის, მ. დოლიძის, ა. გლუნჩაძის, ი. კილბინის, გ. ჩიტაიშვილის, რ. ბზოიკაძისა და ვ. ძიძიგურის წინადადებამ, რომლითაც საქართველო პარტორგანიზაციას მიმართეს:

— ვკისრულობთ სამსახურებრივი, ძირითადი სამუშაოს პირნათლად შესრულებასთან ერთად გამოვნახოთ დრო და დახმარება გავუწიოთ მუშებს სამუშაო ადგილების მეცნიერულ საწყისებზე მოწყობაში და სათანადო პასპორტის მიღებაში. მოვუწოდებთ ჩვენი ქარხნის ინჟინერ-ტექნიკოსებს ამ მხრივ მიბაძონ ჩვენს მაგალითს, რათა ქარხნის ყველა უბანზე, ყველა განყოფილებასა და საამქროში უზრუნველვყოთ შრომის მეცნიერული ორგანიზაცია, რითაც ხელს შეუწყობთ ტექნიკურ პროგრესს, მტკიცედ შევნარჩუნებთ წარმატების რატმს, ავამაღლებთ რენტაბელობას და სახელს გავუთქვამთ ქართულ ელმავალებს, როგორც ყველაზე მძლავრ, სამედიცინო და საუკეთესო საექსპლოატაციო თვისებების ლოკომოტივებს.

ამ წინადადებასთან გასაცნობად ამ რამდენიმე დღის წინათ საქართველო პარტიულმა ორგანიზაციამ მოიწვია ქარხანაში მომუშავე ინჟინერ-ტექნიკოსების კრება, რომელსაც 500-მდე სპეციალისტი დაესწრო. სიტყვებით გამოვიდნენ და ზემოთ ჩამოთვლილ კომუნისტ ინჟინერთა ინიციატივას მხურვალედ მიეხალმნენ ინჟინრები გ. სამხარაძე, ა. მასხარაშვილი, კ. გურული, ა. ფოფხაძე, რ. ზარელუა, ა. იზაკოვიჩი და სხვ.

ინჟინერ-ტექნიკოსების საქარხნო კრებამ ერთსულოვნად დაუჭირა მხარი ამ ახალ წამოწყებას. გადაწყვიტეს მოფიქრონ, კონკრეტულად რომელ საწარმოო უბანზე, რომელ მუშას უნდა გაუწიონ დახმარება სამუშაო ადგილის მოწყობაში და გამოთქვეს სურვილი, რომ თბილისელი ელმავალმშენებელი ინჟინრების ამ ინიციატივას რესპუბლიკის სხვა საწარმოთა ინჟინერ-ტექნიკოსებიც გამოეხმაურონ.

დ. ლომთათაძე.

საქართველოს პრეციზიული სახეხი ჩარხების სპეციალურ საკონსტრუქტორო ბიუროში მუშაობდნენ მაღალი სიზუსტის 10 ახალი სხვადასხვა მოდელის ქართული სახეხი ჩარხების პროექტები.

* * *

სურათზე: საკონსტრუქტორო ბიუროს კონსტრუქტორები (მარცხნიდან მარჯვნივ) ა. გაჩეჩილაძე, გ. ბოჭორიშვილი, დ. ნიოლაიშვილი, მ. ლავიცი და ვ. სტანიშევსკი განიხილავენ სახეხი ავტომატის პროექტს.

ფოტო ს. კილაძისა.

დრო არ ითმენს

ახლოვდება ახალი სასწავლო წელი. მისი ორგანიზებულად შეხვედრისათვის საჩხერეში დროულად დაიწყო მზადება.

საჩხერის მეორე, ჩიხის საშუალო და სავანის რვაწლიან სკოლებს ჯერ კიდევ შარშან მიუშენდა საკლასო ოთახები და იქ ერთ ცვლად მეცადინეობაზე გადავიდნენ. ახალ შენობებში შევიდნენ ცხომარეთის, დურეევისა და გორაძირის დაწყებითი სკოლების მოსწავლეები.

სკოლების კაპიტალურ მშენებლობაზე წელს 40.000 მანეთი იხარჯება. შემოზიდეს და განაწილდა სახელმძღვანელოები, სასკოლათშორისო სასელოსნოში დაჩქარებით მიმდინარეობს სასკოლო დგამ-ავეჯის დამზადება.

ახალ სასწავლო წელს ახალ შენობაში დაიწყებენ ჯალაურთის საშუალო სკოლის მოსწავლეები. სკოლას ჭიათურამშენის სამშენებლო სამმართველო აშენებს. სამუშაოთა ტემპი გადაჭრით უნდა გაძლიერდეს, რათა ყველაფერი დროულად და ხარისხიანად გაკეთდეს.

კარგი თათხობა გამოიჩინეს სოფლების სპეთისა და კორბოულის რუსთაველის სახელობის კოლმეურნეობებმა. დაწყებით სკოლებში ამ სოფლების მშრომელები უსასყიდლოდ ასრულებენ 6.000 მანეთის სამუშაოებს.

12 საკლასო ოთახი უნდა მიუშენდეს საჩხერის მესამე საშუალო სკოლას, ხოლო 10 ოთახი — ბაჯითის რვაწლიან სკოლას. სამუშაოები ერთობ ნელა მიმდინარეობს. ეს გამოწვეულია საშენი მასალების მომწოდებელი ორგანიზაციებისა და საჩხერის სარემონტო-სამშენებლო უბნის ხელმძღვანელთა გულგრილობით. ერთობ საეჭვოა, რომ წელს დამთავრდეს გორისის რვაწლიანი სკოლის პირველი სართულის კეთილმოწყობა, რაც მინდობილი აქვს საკოლმეურნეობთაშორისო სამშენებლო საბჭოს. სოფელ კალეთაში შარშან დაიწყო დაწყებითი სკოლის მშენებლობა, მაგრამ მის დასამთავრებლად ნაკლებად ზრუნავენ საირხის სასოფლო საბჭოს და კოლმეურნეობის მესვეურები.

სოფლებში სარეკლა და სპეთში რვაწლიანი სკოლებია. აღნიშნული სოფლები დაშორებული არიან საშუალო სკოლებს და რვაკლასდამთავრებული მოსწავლეები, რომლებიც სწავლის განაგრძობას ისურვებენ, ძალიან ეფინაში. ბაჯითის ენერგეტიკა ბარაბანი. ეს გამოწვეულია საშენი მასალების მომზადებაში. ეს ეს ერთ-ორ ადგილზე ამ საქმეში ჩაბმულ ადამიანებს ეზარებოდა. ეს ეს ერთ-ორ ადგილზე ამ საქმეში ჩაბმულ ადამიანებს ეზარებოდა. ეს ეს ერთ-ორ ადგილზე ამ საქმეში ჩაბმულ ადამიანებს ეზარებოდა.

მუზეუმი სკოლაში

ამბროლაური. (საკ. კორ.). **ურავლი მოსწავლეები უდიდეს ინტერესს იჩენენ მშობლიური მხარის წარსულის შესწავლის საქმეში. ისინი დიდი მოწონებით აგროვებენ და გულდასმით სწავლობენ მატერიალური კულტურის ძეგლებსა და ექსპონატებს.**

ამას წინათ ურავის რვაწლიან სკოლაში საფუძველი ჩაეყარა სასკოლო მხარეთმცოდნეობის მუზეუმს. აქ გამოფენილია ქვის ხანის საბრძოლო და საწარმოო იარაღები, სხვადასხვა ფორმის შუბისპირები, ქალის სამკაულები და სხვა ექსპონატები.

სასკოლო მშენებლობა — დაჩქარებულ ტემპებში!

გაიხსნება თუ არა აგარაში სკოლა?

აგარა მთელ ახალციხის რაიონში ერთადერთი სოფელია, სადაც სკოლა არ არის, თუმცა აქ სკოლის ასაკის იმდენი მოსწავლეა, რამდენიც ღერღლის, ანდღილის, ფარცხის, საბუზარას, არზნის, აფიეთის სოფლების ექვს დაწყებით სკოლაში ერთად. ხოლო რვაწლიანი სკოლის ასაკის მოსწავლეთა რიცხვი ორჯერ აღემატება ისეთი სოფლების რვაწლიანი სკოლების მოსწავლეთა რიცხვს, როგორიც არის ღორთუბანი, ეკეკლა, თოკი.

ოდესაც აქ ჰქონდათ დაწყებითი სკოლა, მაგრამ შენობის უვარგისობის გამო იგი დროებით სოფელ ზიკილიის სკოლის შენობაში შეხიხნეს. აგარელ მოსწავლეებს კი ერთხელ, ცოტა ხანს, ვიდრე აგარაში სკოლას აშენებდნენ, გაეპერეკებინათ და ორი-სამი კილომეტრის მანძილზე ე�eოთ სოფელ ზიკილიაში.

აგარელი მოსწავლეები, განსაკუთრებით დაწყებითი კლასებისანი, რომლებსაც ძალიან უჭირთ შორ მანძილზე სიარული, ყოველ ახალ სასწავლო წელს მოუთმენლად ელიან თავიანთ სოფელში გაიგონონ ზარის ხმა, მაგრამ ამაოდ.

— რატომ არ არის სოფელ აგარაში სკოლა? — ვკითხეთ განათლების განყოფილების გამგეს.

— სოფელში სკოლისათვის შესაფერისი შენობა ვერ გამოგვინახავს. სასოფლო საბჭო და კოლმეურნეობის გამგეობა ამ საქმეში სრულებით არ გვეხმარებიან, — გვიპასუხა განათლების განყოფილების გამგემ ბ. ახალენდიანმა.

სოფელ ზიკილიის საშუალო სკოლაში 95 მოსწავლე აგარიდან დადიან. ზიკილიაში დადიან მეზობელი სოფლებიდანაც: საყუნეთიდან, გურკელიდან, წინუბნიდან, და ამ სოფლების თითქმის ყველა მოსწავლე აგარაზე გავლით დადის სკოლაში. აგარა ამ სოფლების გზაჯვარედინზე მდებარეობს, ეს სოფლები აგარასთან უფრო ახლოა, ვიდრე ზიკილიასთან. და აი ახლა, როცა ახალი სასწავლო წელი უკვე კარს მოგვდგა, აგარელი მოსწავლეები კვლავ მოუთმენლად ელიან ზარის ხმას თავიანთ სოფელში.

გაიხსნება თუ არა სკოლა აგარაში? ამ კითხვაზე პასუხს ელის სოფელი.

შ. მაისურაძე.

ინჟინერთა შესანიშნავი ინიციატივა

ელმავალმშენებლები შეუდგნენ შრომის მეცნიერულად მოწესრიგებას

პარტია გვასწავლის, რომ შრომის მეცნიერული ორგანიზაცია ტექნიკური პროგრესის დაჩქარების, შრომის ნაყოფიერების შეუნელებელი ზრდის, მაღალხარისხოვანი, სამედიცინო პროდუქციის გამოშვების თანდათან გადიდების და მისი თვითღირებულების ასევე თანდათან შემცირების უტყუარი საწინდარია.

მაგრამ როგორ უნდა მოვაწესრიგოთ მეცნიერულ საწყისებზე შრომა საწარმოში. საიდან დავიწყოთ, რა უნდა გავაკეთოთ იმისათვის, რომ ყოველი პროფესიის მუშის შემოქმედებითი მუშაობა — ზეიბკალი იქნება იგი, დურგალი, ხარატი თუ კონდიტერი, მეცნიერულ საწყისებს ემყარებოდეს, რომ შრომა იყოს არა მოძალებული, არამედ სახალისო. მიმზიდველი, სულიერი სიამოვნების მომგვრელი და ესთეტიკური. ეს პატარა საკითხი როდია, არც საუბაათოდ მოსაწესრიგებელი ამოცანაა.

ყოველი საწარმოს, რა პროფილისაც უნდა იყოს იგი, ძირითად შემადგენელ უჯრედს წარმოადგენს ერთეული სამუშაო ადგილი. თუ ამ ადგილზე მუშის შრომა თანამედროვე მეცნიერების, ტექნიკისა და პროგრესული ტექნოლოგიის საწყისებს არ ემყარება, ისე საწარმო წინ ვერ წავა, შრომის ნაყოფიერება ერთ წერტილზე გაიყინება, საწარმოო რიტმი დაირღვევა აქედან გამომდინარე ყველა უარყოფითი შედეგით.

შრომის მეცნიერული ორგანიზაცია მოითხოვს საწარმოთა კოლექტივების ყოველდღიურ, დამაბეზ მუშაობას, ინჟინერ-ტექნიკოსთა სიფხიზლეს, რომ შეუმჩნეველი არ დარჩეთ მათთვის საინტერესო სიახლეები და ყველა ღონე მიიღონ ამ სიახლეთა დასანერგავად, ხოლო საწარმოთა მმართველებისაგან მოითხოვს განსაკუთრებულ მოქნილობას და სითამამის გამოჩენას, მეცნიერების უახლეს მიღწევათა შესაბამისად არსებულ ტექნიკასა და ტექნოლოგიაში სათანადო ცვლილებების შესატანად, ყოველი სამუშაო ადგილის ახლებურად მოწყობას.

შეუძლია თუ არა ყოველ მუშას ისე მოაწყოს თავისი სამუშაო ადგილი, როგორც საჭიროა? ამისათვის მუშა უნდა იყოს მეცნიერებისა და ტექნიკის განვითარების კურსში, ეცნობოდეს სპეციალურ ლიტერატურას და ა. შ.

თუ მუშებს ამ საქმეში არ დეეხმარნენ ინჟინერ-ტექნიკოსები, ეკონომისტები, მგეგმავები, ისე საქმე სწრაფად არ დაიძვრის წინ. ამჟამად საწარმოებში შრომის მეცნიერული ორგანიზაციის დაგეგმვის ცენტრებად გვევლინებიან სახალხო მეურნეობის საბჭოს დარგობრივი სამმართველოები. საინტერესოა, რომ იქ, სადაც სამუშაო ადგილები მეცნიერულ საწყისებზე მოაწყეს, შრომის ნაყოფიერება ერთბაშად ამაღლდა. მაგალითად, ურალის მძიმე მანქანათსამშენებლო ქარხანაში („ურალმაშ“) ახლადმოწყობილ სამუშაო ადგილებზე შრომის ნაყოფიერება 20 პროცენტით ამაღლდა, ხოლო სულ შუა ურალის ეკონომიურ რაიონში ამის შედეგად მრავალი მილიონი მანეთის ზეგეგმითი პროდუქცია მიიღეს.

ჩვენს რესპუბლიკაში შრომის მეცნიერული ორგანიზაციისათვის დიდი მუშაობაა გაჩაღებული. თბილისის ვ. ი. ლენინის სახელობის ელმავალსამშენებლო ქარხნის კოლექტივი ერთ-ერთი პირველი შეუდგა ამ მხრივ მუშაობას, ყოველი სამუშაო ადგილის მეცნიერულ საწყისებზე მოწყობის. ამ ქარხანაში სამუშაო ადგილის კარგად მოწყობაში თავი ისახელა და პირველი პასპორტი მიიღო კომუნისტური შრომის ამწყობზეინჟალათა ბრიგადამ, რომელსაც გ. ჩადუნელი ხელმძღვანელობს. მაგრამ სხვა ბრიგადებში, საწარმოო უბნებზე და საამქროებში სამუშაო ადგილების მეცნიერულ საწყისებზე მოწყობა წარმატებით ვერ განვითარდა.

ამიტომ გამოიწვია თბილისის ვ. ი. ლენინის სახელობის ელმავალსამშენებლო ქარხნის დიდ კოლექტივში ერთსულოვანი მოწონება და მხარდაჭერა ამავე ქარხანაში მომუშავე კომუნისტი ინჟინრების — ვ. ამირალოვის, მ. დოლიძის, ა. გლუნჩაძის, ი. კილბინის, გ. ჩიტაიშვილის, რ. ბზოიკაძისა და ვ. ძიძიგურის წინადადებამ, რომლითაც საქართველო პარტორგანიზაციას მიმართეს:

— ვკისრულობთ სამსახურებრივი, ძირითადი სამუშაოს პირნათლად შესრულებასთან ერთად გამოვნახოთ დრო და დახმარება გავუწიოთ მუშებს სამუშაო ადგილების მეცნიერულ საწყისებზე მოწყობაში და სათანადო პასპორტის მიღებაში. მოვუწოდებთ ჩვენი ქარხნის ინჟინერ-ტექნიკოსებს ამ მხრივ მიბაძონ ჩვენს მაგალითს, რათა ქარხნის ყველა უბანზე, ყველა განყოფილებასა და საამქროში უზრუნველვყოთ შრომის მეცნიერული ორგანიზაცია, რითაც ხელს შეუწყობთ ტექნიკურ პროგრესს, მტკიცედ შევნარჩუნებთ წარმატების რატმს, ავამაღლებთ რენტაბელობას და სახელს გავუთქვამთ ქართულ ელმავალებს, როგორც ყველაზე მძლავრ, სამედიცინო და საუკეთესო საექსპლოატაციო თვისებების ლოკომოტივებს.

ამ წინადადებასთან გასაცნობად ამ რამდენიმე დღის წინათ საქარხნო პარტიულმა ორგანიზაციამ მოიწვია ქარხანაში მომუშავე ინჟინერ-ტექნიკოსების კრება, რომელსაც 500-მდე სპეციალისტი დაესწრო. სიტყვებით გამოვიდნენ და ზემოთ ჩამოთვლილ კომუნისტ ინჟინერთა ინიციატივას მხურვალედ მიეხალმნენ ინჟინრები გ. სამხარაძე, ა. მასხარაშვილი, კ. გურული, ა. ფოფხაძე, რ. ზარელუა, ა. იზაკოვიჩი და სხვ.

ინჟინერ-ტექნიკოსების საქარხნო კრებამ ერთსულოვნად დაუჭირა მხარი ამ ახალ წამოწყებას. გადაწყვიტეს მოფიქრონ, კონკრეტულად რომელ საწარმოო უბანზე, რომელ მუშას უნდა გაუწიონ დახმარება სამუშაო ადგილის მოწყობაში და გამოთქვეს სურვილი, რომ თბილისელი ელმავალმშენებელი ინჟინრების ამ ინიციატივას რესპუბლიკის სხვა საწარმოთა ინჟინერ-ტექნიკოსებიც გამოეხმაურონ.

დ. ლომთათაძე.

დევიზი — კომუნისტური შრომა

საქართველოს პროფკავშირთა რესპუბლიკური საბჭოს პრეზიდიუმმა განიხილა საკითხი რუსთავის მეტალურგიულ ქარხანაში პროფკავშირის საქარხნო კომიტეტის მუშაობის შესახებ. საწარმოს პროფკავშირულ ორგანიზაციას მუშაობის დიდი გამოცდილება დაუგროვებია.

რუსთავის მეტალურგიული ქარხნის კოლექტივმა 1964 წელს შეასრულა მთელი მეტალურგიული ციკლის სახელმწიფო გეგმა. წარმატებით სრულდება მიმდინარე წლის გეგმები. დიდი წარმატებაა ისიც, რომ საწარმომ არა მარტო სახელმწიფო დოტაციაზე განაცხადა უარი, არამედ რენტაბელური გახდა. ქარხანაში ფართოდ გაჩაღდა შეჯიბრება კომუნისტური შრომისათვის. კომუნისტური შრომის კოლექტივის საპატიო წოდება უკვე მოიპოვა 211 ბრიგადამ, 8 ცვლამ, 5 უბანმა, 8 საამქრომ. კომუნისტური შრომის კოლექტივების დამკვრელი და წევრია მთელი მუშებისა და მოსამსახურეების დაახლოებით 40 პროცენტი.

ქარხნის ადმინისტრაცია და პროფკავშირული ორგანიზაცია ქმედით დახმარებას უწევს საზოგადოებრივ საწყისებზე მომუშავე საკონსტრუქტორო ბიუროსა და ეკონომიური ანალიზის ბიუროს, რომლებშიც გაერთიანებული არიან სხვადასხვა სპეციალობის ინჟინერები და კონსტრუქტორები, ფინანსისტები, ეკონომისტები. პროფკავშირი აქტიურად უჭერს მხარს საწარმოს მუშაკთა შემოქმედებითს ინიციატივას. სამი წლის მანძილზე 5 მილიონი მანეთი დაზოგა ქარხანამ რაციონალიზატორთა და გამომგონებელთა წინადადებების დანერგვით.

დიდ მზრუნველობას იჩენენ მუშების შრომის პირობებისა და უსაფრთხოების ტექნიკის გაუმჯობესებისაკენაც. საამქროებში ორი ათასზე მეტი საკენტლაციო დანადგარია. დაგენებთან, ჩარხებთან და მანქანებთან მოწყობილია დამცავი ზღუდეები, ცხელ საამქროებში დადგმულია გაზიანი წყლის სატურატორები, მუშებს უფასოდ ეძლევათ მწვანე ჩაი.

საქართველო კომიტეტი აქტიურ მონაწილეობას იღებს მუშათა და მოსამსახურეთა საყოფაცხოვრებო პირობების გაუმჯობესებაში. ათასობით მეტალურგმა მიიღო კეთილმოწყობილი ბინა. ყოველწლიურად 1000-1200 კაცი მიდის სანატორიუმებსა და დასასვენებელ სახლებში. ბევრი მეტალურგი იკაკებს ჯანმრთელობას საწარმოს ღამის სანატორიუმში. საქარხნო კომიტეტის გამგებლობაშია მშვენიერი კულტურის სასახლე; კინოთეატრი „მეტალურგი“, კეთილმოწყობილი სტადიონი, უზარმაზარი კულტურისა და დასვენების პარკი, პიონერთა ბანაკი, სხვადასხვა სპორტული ნაგებობა.

მეტალურგები ცოდნას იმდიდრებენ ტექნიკისა და კულტურის სახალხო უნივერსიტეტებში. 1200 მუშა და მოსამსახურე მხატვრული თვითმოქმედების წრეების წევრია. რუსთავის თეატრალური, საგუნდო და მოცეკვავეთა კოლექტივები ხშირად დადიან სტუმრად სუფთა ითისა და ზესტაფონის მეტალურგებთან, პიატიურის მაღაროელებთან. პროფკავშირული ბიბლიოთეკის ფონდშია 47 ათასი წიგნი.

3300-ზე მეტი პროფკავშირული აქტივისტი მონაწილეობს ქარხნის მრავალფეროვან პროფკავშირულ მუშაობაში. ისინი ამოწმებენ, თუ როგორ სრულდება კოლექტიური ხელშეკრულებანი, როგორ მიმდინარეობს სოციალისტური შეჯიბრება, როგორია შრომის ანაზღაურება და დაცვა, სწორად იხარჯება თუ არა სახელმწიფო სოციალური დაზღვევის სახსრები, ხელს უწყობენ კულტურულ-მასობრივი მუშაობის გამოცოცხლებას. საზოგადოებრივ საწყისებზე მომუშავე 154 კონტროლიორი ამოწმებს სავაჭრო და საზოგადოებრივი კვების ქსელის მუშაობას.

საქართველოს პროფკავშირთა რესპუბლიკური საბჭოს პრეზიდიუმმა ყველა საფაბრიკო-საქარხნო და ადგილობრივ პროფკავშირულ კომიტეტებს ურჩია გაიზიარონ რუსთაველთა გამოცდილება. (საქდესი).

ენგურის ხეობის კონტრასტები

...თუ ერთხელ მაინც ყოფილხართ სვანეთში, გინახავთ მდინარე ენგურის ულამაზესი ხეობა, უშბისა და თეთნულდის სიდიადე, გინახავთ; როგორ ამოდის მზე კაკაესიონის მთაგრეხილებს იქით, — ეს მხარე არასოდეს დაგავიწყდებათ.

არ დაგავიწყდებათ ამ ზვიადი მთის შვილები, მთებივით ამაყი და ამაგი დროს უმაცრად კეთილი ბუნების ადამიანები, მათი შრომისმოყვარეობა.

აი თუნდაც სოფელი კალა...

— კიდევ ერთ მთას გადავვლით და კალაში ვიქნებით, — გვაიმედებს მესტიის რაიონის საწარმოო სამმართველოს უფროსის მოადგილე ელგუჯა ჯაფარიძე. ვინ მოთვლის, რამდენი მთა გადავლახეთ მესტიიდან ამ ორმოც კილომეტრზე.

კალა, რომელიც რაიონს აღმოსავლეთით საზღვრავს, ჩაკეფილია უზგულის, ლატფარის, თეთნულდისა და რუსთაველის პიკის მწვერვალებს შუა. ენგური ამ სოფლიდან ათიოდე კილომეტრზე იბადება.

სვანეთის ყოველი კუთხე ლამაზია. აქაც, კალაში განსაკუთრებით იგრძნობა ეს სილამაზე. ბუნება საუკუნეების წინათაც ასეთი იყო, ცხოვრება კი შეეცვალა. კალაში არის კლუბი, ფოსტა, საავადმყოფო, ერთი რვაწლიანი და ორი დაწყებითი სკოლა. ამას წინათ ახალი უნივერმაღაზიაც აშენებს. სვანური კომკავები და თანამედროვე სახლები გაჩირაღდნებულია ელექტროსინათლით, სოფელი რადიოფიცირებულია. კოლმეურნეობას აქვს ორი სატვირთო და ერთი მსუბუქი ავტომანქანა. ტრაქტორი. ფერმა ნახევრად-მექანიზებულია.

უკვირთ 80-85 წელს მიღწეულ მოხუცებს: ევაკ და მიხეილ მარგველანებს, სარდიონ და ივანე ხარძიანებს სოფლის ცხოვრების შეცვლა.

— ამ სიკეთეში,— ამბობენ მოხუცები, — დიდი წვლილი ჩვენს „მახვშვებს“ (ასე უწოდებენ ისინი სოფლის თავკაცებს) მიუძღვით, წინათ სოფელს მოხუცები ედგნენ სათავეში, ახლა კი ახალგაზრდები მახვშვობენ. სრულიად ახალგაზრდა უჩა ხარძიანი კარგად უძღვებოდა კოლმეურნეობას, მერე რაიონის მთავარმა მახვშვმა სოსო ჭკადუაშ წაგვართვა იგი რაიკომის ინსტრუქტორად. ახლაც კარგი თავკაცი გვყავს — ზოთა მარგველიანი.

ჩვენც ზოთასთან გადაგვაქვს საუბარი. იგი გვიამბობს: კოლ

საერთაშორისო ცხოვრება

მეგობროების საღამო

ჯაკარტა, 13 აგვისტო. (საკდესი). ჯაკარტაში საბჭოთა კავშირის კულტურულ ცენტრში გაიმართა ინდონეზია-საბჭოთა კავშირის მეგობრობის საღამო, რომელიც მიეძღვნა ინდონეზიის რესპუბლიკის 20 წლისთავის მომავალ დღესასწაულს. საღამოზე საბჭოთა ხალხს მადლობა გადაუხადა „ინდონეზია-სსრ კავშირის“ საზოგადოების თავმჯდომარემ, პარლამენტის დეპუტატმა, პროფესორმა სუპრაპტომ. ბრძოლასა და შრომაში. თქვა მან, მუდამ გვეხმარებოდა და ახლაც გვეხმარება საბჭოთა ხალხი.

ინდონეზიის მშვიდობის მომხრეთა ეროვნული კომიტეტის გენერალურმა თავმჯდომარემ ქალბატონმა ხიდაიატმა საბჭოთა კავშირის კულტურულ ცენტრში გახსნა საბჭოთა წიგნის გამოფენა.

18 სახელმწიფოს განიარაღების კომიტეტში

ჟენევა, 12 აგვისტო. (საკდესი). 18 სახელმწიფოს განიარაღების კომიტეტის სხდომაზე გამოვიდა ინდოეთის წარმომადგენელი ტრიეედი და მხარი დაუჭირა განიარაღების მსოფლიო კონფერენციის მოწვევის იდეას. მან აღნიშნა, რომ საჭიროა გავრცელდეს მოსკოვის ხელშეკრულება ატომური იარაღის გამოცდის ნაწილობრივი აკრძალვის შესახებ ატომური იარაღის მიწისქვეშა გამოცდაზეც და მოუწოდა დასავლეთის სახელმწიფოებს კატეგორიულად აღარ მოითხოვონ ინსპექციების მოწყობა სხვის ტერიტორიებზე. ორატორმა ჩამოაყალიბა იმ შეთანხმების მიღწევის გეგმა, რომლის მიზანია არ გავრცელდეს ატომური იარაღი. ეს გეგმა ორ სტადიას ითვალისწინებს. პირველ სტადიაზე ვალდებულებას კისრულობენ ატომური სახელმწიფოები, მეორე სტადიაზე უატომო სახელმწიფოები დებენ ხელშეკრულებას, რომ არ აწარმოონ და არ შეიძინონ ატომური იარაღი.

ლორდი ჩალფონტი (ინგლისი) არ შეხებია თავის გამოსვლაში განიარაღებისა თუ საერთაშორისო დაძაბულობის შენელების საკითხებს. სამაგიეროდ, როგორც 18 სახელმწიფოს კომიტეტის წრეებში გახდა ცნობილი, იგი ყოველი ღონისძიებით იცავდა ამერიკის შეერთებული შტატების აგრესიულ პოლიტიკას ვიეტნამში, თანაც „მეკერმეტყველურად“ ცდილობდა საქმე ისე დაესახა თითქოს გერმანიის ფედერაციული რესპუბლიკას „საფრთხე მოელის ვარშავის პაქტის მხრივ“.

ინდონეზიის კომპარტიის განცხადება

ჯავანა, 12 აგვისტო. (საკდესი). დომინგოს სახალხო-სოციალისტური პარტიის ცენტრალური კომიტეტის 8 აგვისტოს პლენუმის გადაწყვეტილებით ამ პარტიას ამიერიდან ეწოდება დომინგოს კომუნისტური პარტია. დომინგოს კომუნისტუმა პარტიამ გამოაქვეყნა განცხადება, რომელშიც კონსტიტუციონალისტთა ძალებს მოუწოდებს გააძლიერონ ერთობა და კვლავ იბრძოლონ ხალხის დემოკრატიული უფლებებისა და დომინგოდან იუსტოელთა ჯარების გაძევებისათვის. როგორც პრესა ლატნიას საგენტოს „ორესპონდენტი იუწყება სანტო-დომინგოდან, დომინგოს კომუნისტური პარტია მოუწოდებს ხალხსა და კონსტიტუციონალისტთა მთავრობას უარყონ ეგრეთწოდებული „შერიგების გეგმა“, რომელიც წამოაყენა ამერიკის სახელმწიფოთა ორგანიზაციამ და ითვალისწინებს უცხოეთის ჯარების მიერ იმ ზონის ოკუპაციას, რომელსაც კონსტიტუციონალისტები უწევენ კონტროლს.

როგორც განცხადებაშია აღნიშნული, „შერიგების გეგმით“ გათვალისწინებული დროებითი მთავრობის შექმნა „უცხოეთის ზეგავლენისა და ამერიკელი იმპერიალისტებისადმი დომინგოს რესპუბლიკის დამორჩილების შედეგი იქნება“.

მდიდარი უთანაბრედილებები

ტუნისი, 13 აგვისტო. (საკდესი). გუშინ პრეზიდენტმა ბურგიბამ მიიღო საზოგადოებრივ სამუშაოთა და საბინაო მშენებლობია სახელმწიფო მდივანი აჰმედ ნურედინი, რომელიც დაბრუნდა სსრ კავშირსა და ბულგარეთში ოფიციალური მოგზაურობიდან. აჰმედ ნურედინმა ტუნისის პრეზიდენტს დაწვრილებით მოახსენა მოსკოვსა და სოფიაში ვიზიტის შედეგების შესახებ.

„სადაც კი ვიყავი, — განუცხადა აჰმედ ნურედინმა გაზეთ „ალი ბატენის“ კორესპონდენტს — მოსკოვსა თუ ლენინგრადში, ტაშკენტსა თუ სამარყანდში, ჩემზე დიდი შთაბეჭდილება მოახდინა საბჭოთა კავშირია მიღწევებმა სხვადასხვა დარგში“.

ალყაში

პარიზი, 12 აგვისტო. (საკდესი). ამერიკის 173-ე საჰაერო-სადესანტო ბრიგადის შემადგენლობის საბრძოლო ქვეგანაყოფები დღეს ჩაეხენენ ბრძოლაში სამხრეთვიეტნამელ პარტიზანთა წინააღმდეგ დუკ-კოს რაიონში, იუწყება ფრანს-პრესის სააგენტოს საიგონელი კორესპონდენტი.

დუკ-კო ორ თვეზე მეტია გარემოცულია განთავისუფლების არმიის ნაწილებით. რამდენიმე დღის წინათ ალყაშემორტყმული მარიონეტული ჯარების დასახმარებლად გაიგზავნა ამერიკის სამხედრო-საჰაერო ძალების თვითმფრინავები, რომლებმაც დაბომბეს და ცეცხლი დაუშინეს პატრიოტთა ძალებს. მისაშველებლად გაგზავნილი ჯავშანსატანკო კოლონა სამგზის გადაეწყდა განთავისუფლების არმიის ჩასაფრებულ ჯარისკაცებს. ვერაფერი გააწყვეს პარაშუტისტებმაც, რომლებიც საიგონის ჯარების დასახმარებლად სასწრაფოდ გაგზავნა. გამოუვალ მდგომარეობაში მოქცეულმა მარიონეტული მთავრობის ჯარებმა დახმარება სთხოვეს ამერიკელებს.

◆

ამრეკვეენ მოხალისეებს

ლონდონი, 12 აგვისტო. (საკდესი). სამხრეთვიეტნამელ სტუდენტებს, რომლებიც საზღვარგარეთ სწავლობენ, უბრძანეს დაბრუნებულიყვნენ სამხრეთ ვიეტნამში, იუწყება რეიტერის სააგენტოს საიგონელი კორესპონდენტი.

მარიონეტულმა მთავრობამ გადაწყვიტა სამხრეთვიეტნამელი პატრიოტების წინააღმდეგ სახრძოლველად სამხედრო სამსახურში გაიწვიოს სტუდენტები.

ბრაზავილი, 13 აგვისტო. (საკდესი).

ტერორის ვითარებაში

ბონი, 12 აგვისტო. (საკდესი). 1964 წლის დასავლეთ გერმანიაში პოლიციის დევნის მსხვერპლი გახდა გერმანიის ფედერაციული რესპუბლიკის დაახლოებით 9.300 მოქალაქე, რომლებსაც ბრალს დებენ „ოპოზიციურ განწყობილებას“, აღნიშნავს ჰამბურგის გაზეთი „ბლინკფიუერი“, იმოწმებს რა გერმანიის ფედერაციული რესპუბლიკის შინაგან საქმეთა სამინისტროს მონაცემებს. როგორც „ბლინკფიუერი“ აღნიშნავს, თითქმის ყველა მათგანს ბრალად დასდეს, რომ „აგრძელებენ გერმანიის კომუნისტური პარტიის საქმიანობას“, რომელიც 1956 წელს აკრძალეს დასავლეთ გერმანიის ხელისუფლებმა.

გაზეთი ხაზგასმით აღნიშნავს, რომ გერმანიის ფედერაციული რესპუბლიკის ხელისუფალნი კომუნისტური პარტიის აკრძალვას იყენებენ მემოკრატიულ და დემოკრატიულად განწყობილი პირების დევნისათვის, რომელთაგან ბევრი არასოდეს არ ყოფილა კომუნისტი.

ტერორისტული ბანდა

ბრაზავილი, 13 აგვისტო. საკდესის კორესპონდენტი რერბერტ სერგბრიანოვი გვატყობინებს:

ორი წლის წინათ ბრაზავილის კონგოს რესპუბლიკის აჯანყებულმა ხალხმა დაამხო საფრანგეთის დამქაშის ადატ იულუს სძალელი ანტიდემოკრატიული რეჟიმი. ხელისუფლებას სათავეში ჩაუდგა მთავრობა, რომელიც ხელშეკრულებს არა გამყიდველ პოლიტიკასთა ჯგუფის ინგარებითი ინტერესებით, არამედ ხალხის ფართო მასების მისწრაფებებით. 1963 წლის 13-15 აგვისტოს სახალხო აჯანყების გამარჯვების შედეგად რესპუბლიკის წინაშე ყოველმხრივი ეროვნული განვითარების ფართო ჰორიზონტები გადაიშალა.

მიუხედავად მცირე ვადის — ორი წლისა, კონგოს ცხოვრებაში შესამჩნევი ცვლილებანი მოხდა. კონგოს ისტორიის შემობრუნების პუნქტი გახდა ეროვნული რევოლუციური მოძრაობის მმართველი პარტიის დამფუძნებელი ყრილობა, რომელიც გასული წლის ზაფხულში გაიმართა. ყრილობამ ერთსულოვნად უარყო

ალჟირი — ბელგრადი

ალჟირი, 12 აგვისტო. (საკდესი). ალჟირის სახალხო-სოციალისტური ინფორმაციის ოფისი ალჟირიდან ბელგრადში ინფორმაციებს ალჟირის ეროვნული ეკონომიკის ინტენსიურ ინტეგრაციის ამოცანებზე ეროვნული ეკონომიკის ინტენსიურ ინტეგრაციის ამოცანებზე ალჟირ-ბელგრადის ეკონომიკურ ურთიერთობათა ფართოდ გაფართოებისა და ალჟირ-ბელგრადის ეკონომიკურ ურთიერთობათა ფართოდ გაფართოებისა და ალჟირ-ბელგრადის ეკონომიკურ ურთიერთობათა ფართოდ გაფართოებისა

ალჟირ-ბელგრადი

ალჟირ-ბელგრადი

ზეიმობს ჩვენი ქვეყნის სიჯაბუკე

ᲓᲦᲔᲡ ჩვენი ქვეყანა ფართოდ აღნიშნავს ფიზკულტურელის საკავშირო დღეს. საბჭოთა ფიზკულტურელები და სპორტსმენები ამ დღეს ხვდებიან ახალი, საამაყო წარმატებებით, სახავენ მომავალი წინსვლისა და გამოჯანმრთელებათა ახალ მიჯნებს.

საბჭოთა ფიზკულტურული მოძრაობის უმაღალითო მასობრიობისა და შესანიშნავი სპორტული მიღწევების დიდ პროცესში ღირსეული წვლილი შეაქვთ ჩვენი ქვეყნის ერთ-ერთი მოწინავე სპორტული რესპუბლიკის — საქართველოს ფიზკულტურელებსა და სპორტსმენებს.

ჩვენმა რესპუბლიკამ მასობრივ ფიზკულტურასა და სპორტში კარგახანია მიაღწია ისეთ დონეს, რომელზე ოცნებაც არ შეუძლიათ ყველაზე განვითარებულ კაპიტალისტურ ქვეყნებს. თავიანთ მორიგ დღესასწაულს საქართველოს ფიზკულტურულ-სპორტული ორგანიზაციები ხვდებიან დიდი მიღწევით — მათ ფიზიკური კულტურისა და სპორტის განვითარების შვიდწლიანი გეგმა ვადაზე ადრე — 6 წელიწადში შეასრულეს!

საქართველოში ახლა 6.414 ფიზკულტურული კოლექტივი, რომლებშიც ჯერ კიდევ 1964 წლის მიწურულისათვის 892 ათასზე მეტი კაცი იყო გაერთიანებული. მიმდინარე წლის პირველ ნახევარში კი ამ არმიას კიდევ 50 ათასი კაცი მიემატა. ეს უკვე საგრძნობად აღემატება რესპუბლიკის მთელი მოსახლეობის 20 პროცენტს. თუ გავითვალისწინებთ მასობრივი ტურიზმის, ნადირობისა და თევზჭერის ჯგუფებში გაერთიანებულ მშრომელებსაც, მაშინ ცხადი გახდება, რომ ჩვენ სულ მეტიდროდ მივაღწევთ უდიდესი საბრძოლო ამოცანის — საქართველოში მილითონანი ფიზკულტურელი მოძრაობის უზრუნველყოფის პრაქტიკულად გადაჭრის.

ფიზკულტურა და სპორტი ღრმად და ორგანულად შეიჭრა რესპუბლიკის მშრომელთა ყოველდღიურ ყოფაში. მისი მძლავრი მაჯისცემა იგრძნობა არა მარტო ფიზკულტურელი კოლექტივების ცხოვრებაში, არამედ საცხოვრებელ მასივებში, ეზოებში და სახლმმართველობებთან არსებული გამაჯანსაღებელი ჯგუფების საქმიანობაშიც.

ფიზკულტურული მოძრაობის სწორედ ამ მკვიდრმა საფუძველმა განაპირობა მასობრივი სახალხო სპორტის მძლავრი აღმავლობა ჩვენს რესპუბლიკაში. ჯერ კიდევ გასულ წელს საქართველოს მრავალრიცხოვანი სპორტული ოჯახი შეიკრა შესანიშნავი რეზერვით: მას 320 ოსტატი შეემატა; 2.315 პირველთანრიგოსანი შეუერთდა ხვალინდელი ოსტატების მდიდარ არმიას; 100 ათასზე მეტი სხვა თანრიგის სპორტსმენი ჩადგა მომაბეზრებელი, რეკორდებისა და ჩემპიონთა ტიტულებისათვის მებრძოლთა რიგებში; 120 ათასამდე კაცმა ჩაადარა მშთ ნორმატივები; კიდევ 27 ათასი სახოგადოებრივი ფიზკულტურელი მუშაკი ჩაება ჩვენი მოღვაწეობის სხვადასხვა უბანზე. ეს მხოლოდ შარშან. მიმდინარე წლის პირველ ნახევარში კი უკვე მომზადებულია 70 ათასზე მეტი მშთ ნიშნოსანი, 57 ათასზე მეტი თანრიგოსანი სპორტსმენი, 20 ათასამდე სახოგადოებრივი ინსტრუქტორი და მსაჯი.

რომელი სახელმწიფო არ ინატრებდა უმაღლესი კვალიფიკაციის ისეთ სპორტულ კადრებს, როგორიც ჩვენს რესპუბლიკას ჰყავს. საქართველოში დღეისათვის ფიზკულტურისა და სპორტის 32 დამსახურებული მოღვაწეა, სსრ კავშირის სპორტის 87 დამსახურებული ოსტატი, საერთაშორისო კატეგორიის 14 და საკავშირო კატეგორიის 223 მსაჯი, სსრ კავშირის 43 და საქართველოს 119 დამსახურებული მწვრთნელი, 1.886 სპორტის ოსტატი.

სწორედ ამ შებრძოლი ადამიანების უშუალო მონაწილეობითა და ყოველდღიური დამსახურებით წლების მანძილზე იქმედებოდა ის წარმატებანი, რომლებიც რესპუბლიკის ფიზკულტურულ და სპორტულ ორგანიზაციებს აქვთ.

ყველასათვის ცნობილია ჩვენი სახელოვანი სპორტის დამსახურებული ოსტატების — **ნ. გაფრინდაშვილის, მ. ჯუღელის, გ. კარტოზიას, ვ. ბალავაძის, რ. აბაშიძის, გ. სალარაძის, ა. კიკნაძის, ფ. ჩიკვილაძის, შ. ქველიაშვილის, რ. შავლაყაძის, ნ. დუმბაძის, ე. გოკელის, ბ. პაიჭაძის, გ. ჩოხელის, ო. ქორქიას, ნ. ჯორჯიკიას, ნ. ასათიანის, მ. ხერგიანის,** სპორტის ოსტატების — კალათბურთელ **ზ. ბაკანდელიძის,** ვოლომბრძოლ **ო. ფხაკაძის,** ნიჩბოსნების **ა. მატკავასა** და **ჯ. ხოშბაია**ვის, მოთხილამურეების **მ. აბრამიშვილისა** და **ლ. გოგოლაძის,** ჩოგბურთელების **ა. მეტრეველისა** და **ი. ერმოლოვას, ნ. მძინარიშვილისა** და **თ. კაკულიას,** წყალში მხტომელ **ზ. პოლულიახის,** ცხენოსან **ა. დოლუენსკოსა** და სხვათა სახელები.

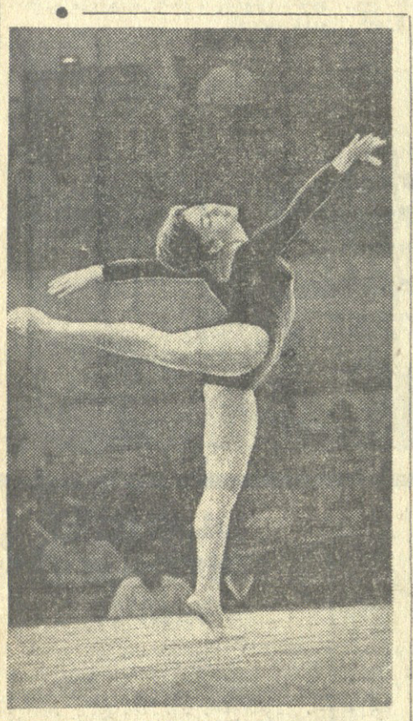

მხატვრული ტანმოვარჯიშე ნ. სალაძე.
ფოტო შ. ჩხეტიანისა.

ᲤᲘᲜᲡᲕᲚᲘᲡ ᲜᲐᲪᲮᲐᲓᲘ ᲒᲖᲔᲑᲘ

ᲐᲠ შეიძლება არ აღინიშნოს ჩვენი რესპუბლიკის ფიზკულტურულ-სპორტული მასობრივი აღზრდის კერების ლების დამყარების 50 წლისთავისადმი

ᲐᲠ ᲐᲠᲘᲡ ᲐᲠᲐᲠᲘᲡ ᲐᲠᲐᲠᲘᲡ ᲐᲠᲐᲠᲘᲡ