

240/2
1999



საქართველოს
სახელმწიფო
მუზეუმის

მოამბე

43 - ბ

« მეცნიერება »

სამართვლოს მეცნიერებათა აკადემია

ს. ჯანაშიას სახელობის სამართვლოს სახელმწიფო მუზეუმი

333

В Е С Т Н И К
ГОСУДАРСТВЕННОГО МУЗЕЯ ГРУЗИИ
им. С. ДЖАНАШИА

43^б

ТБИЛИСИ
“МЕЦНИЕРЕБА”
1999

**ს. ჯანაშიას სახელობის
საქართველოს სახელმწიფო მუზეუმის**

მ ო ა მ ბ ე

43^ბ

**თბილისი
„მეცნიერება“**

1999

902/904+737 (479.22)

მ 80

„მოამბეში“ ქვეყნდება ნაშრომები საქართველოს ისტორიის, არქეოლოგიის, ეთნოგრაფიისა და ნუმისმატიკის მნიშვნელოვან საკითხებზე. სტატიები ძირითადად ემყარება სამუხეუძო კოლექციების შესწავლას. მნიშვნელოვანი ადგილი უჭირავს აგრეთვე სამუხეუძო საკმიახობის შესწავლასა და მუხეუძის 1990-1998 წწ. ქრონიკას.

რედაქტორი ლევან ჭილაშვილი

რეცენზენტები: თ. ბერიძე
ნ. ქანთარია

მ 0503020906
M607(06)1999
ISBN99928-51-23-6

© „მეცნიერება“
1999

ლამარა ბელშიძე

ხალხური ავეჯი სამეგრელოში

სამეგრელო ეთნოგრაფიული შესწავლის თვალსაზრისითაა წარმოდგენილი როგორც მოგზაურთა ცნობებში, ისე სპეციალურ გამოკვლევებში¹.

ამ უკანასკნელში განსაკუთრებით მნიშვნელოვანია სისტემური სახით განხილული და გაანალიზებული როგორც მუზრნეობის სხვადასხვა დარგის საკითხები, ერთი მხრივ, ისე მატერიალური და სულიერი კულტურის ამსახველი მასალა. ამიტომ, ჩვენს თემაში გავითვალისწინებთ ზემოაღნიშნული კვლევა-ძიების შედეგებს და მატერიალური კულტურის მხოლოდ ერთ საკითხს „ხალხურ ავეჯს“ გამოვიყოფთ, რათა მთლიანობაში კიდევ უფრო სრულყოფილად წარმოდგეს ქართული მატერიალური კულტურის შესწავლის სფერო.

ჩვენი საკვლევი ამოცანის განხორციელება ერთგვარ სიძნელესთანაა დაკავშირებული. როგორც უკვე გამოკვლეულია, აღმოსავლეთ საქართველოს მთიანეთსა და სვანეთში ეროვნული ავეჯის ცალკეული სახეობანი დღემდე შემონახა. ზოგიერთ კუთხეში, და მათ შორის სამეგრელოში, იგი ფიზიკურად აღარ არსებობს. მაგრამ ეს მდგომარეობა ავეჯის შესწავლის საჭიროებას ვერ მოხსნის, პირიქით, კიდევ უფრო აუცილებელს ხდის მას.

ქართული ავეჯის დამზადების ხელოვნებამ, ისე როგორც საქართველოს სხვა კუთხეებში, სამეგრელოშიც განვითარების საყურადღებო გზა განვლო, ამიტომაც საავეჯე ხის შერჩევა-დამუშავება, ავეჯის სხვადასხვა სახეობის დამზადების თავისებურებათა თუ ტერმინოლოგიის დადგენა ჩვენი თემის ძირითად მიზანს შეადგენს.

ნივთიერი მასალის უქონლობის გამო, სამეგრელოში გავრცელებული ავეჯის ტიპისა თუ ქვეტიპის დადგენა ზეპირ მონაცემებზე დაყრდნობით მოგვიხდა, რაც თავისთავად არც თუ ისე იოლ, მაგრამ საშურ საქმედ გვესახება. ჩვენ შევეცადეთ შეგვესწავლა საავეჯე ხის შერჩევასა და პირველადი დამუშავების ხალხური წესები, შეგვესწავლა და გამოგვევლინებინა ხალხური დაკვირვება, ცოდნა და გამოცდილება ამ საქმეში, გავვერკვია სამეგრელოში ხის დამუშავების ტექნიკური მიღწევები, რაც საქართველოში საუკუნოვანი ტრადიციის შედეგია. სამეგრელოში, ისე როგორც საქართველოს სხვა კუთხეებში, ხის შერჩევის საკითხს დიდი ყურადღება ექცეოდა. ოსტატები ხის ჯიშებს მერქნის აგებულებისა და დასამუშავებლად ვარგისიანობის მიხედვით არჩევდნენ. ხალხის მიერ ხის აღნაგობის ზედმიწევნით შესწავლამ ამა თუ იმ ხის ჯიშის სხვადასხვა თავისებურებები გამოაშკარავა. ასე მაგალითად, სამეგრელოში სხვა კუთხეების ანალოგიურად, თანაბრად განტოტვილ ხეს ენიჭებოდა უპირატესობა, იგი სწორია და ადვილად დასამუშავებელი, ხოლო ცალგვერდტოტიანი ხეუკული და ძნელად დასაჭრელი. უჯრედების განლაგების მიხედვით არჩევდნენ ადვილად და ძნელად დასამუშავებელს. ხალხის დაკვირვებით უჯრედების სიგრძივ განლაგება აადვილებს დამუშავ-

¹ ს. მ ა კ ა ლ ა თ ი ა , სამეგრელოს ისტორია და ეთნოგრაფია, თბილისი, 1941. მასალები სამეგრელოს ეთნოგრაფიული შესწავლისათვის, კრებ., თბ., 1979, თ. ს ა ხ ო კ ი ა , მოგზაურობანი. ბათუმი, 1985.

ბას (ფიჭვი, ცაცხვი, ნაძვი), არყი, რცხილა ძნელი ხეებია. ასევე ძნელი დასამუშავებელი ბელია მოკლე როკიანი ხე. გრძელროკიანი კი ადვილად მუშავდება.

მნიშვნელოვანი იყო მერქნის სიმაგრის ცოდნა მჭრელი იარაღების შერჩევა-გალესვის და მათი მუშაობის დროს (დახერხვა, გარანდვა, დახერხება და სხვა). იცოდნენ ისიც, თუ როგორი მერქანი უნდა გამოეყენებინათ ამა თუ იმ ნაკეთობისათვის.

მერქნის ჯიშებს სიმაგრის მიხედვით სამ ჯგუფად ყოფდნენ:

1. რბილი ჯიშები – ნაძვი, ფიჭვი, ცაცხვი, ვერხვი.
2. მაგარი ჯიშები – წიფელი, მუხა, არყის ხე, ნეკერჩხალი.
3. უმაგრესი ჯიშები – შხა, მსხალი, რცხილა.

რადგან ფიცრის გამოყვანა მორის გულამდე გათლას და გასუფთავებას ნიშნავს, ამიტომ მუხის ფიცარი გამძლე გამოდის. მუხის გულმაგრობა მისგან გამოთლილი ფიცრების, სამორგვე სოლისა და სხვათა სიმაგრესა და ტენის ამტანიანობაში გამოიხატება.

ხალხური დაკვირვების შედეგად გამოიყოფა ჩრდილისამტანიანი ჯიშები. ასეთებზე სოჭს, ნაძვსა და წიფელს ასახელებენ. ასეთ ხეებს ათეული და ასეული წლის განმავლობაში შეუძლიათ დაჩრდილულ პირობებში მზარდონ. მაგრამ საქმე მარტო ის კი არაა, რომ ამ ჯიშებს შეუძლიათ ხანგრძლივი პერიოდის მანძილზე ძლიერი დაჩრდილების გადატანა, მთხრობელის გადმოცემით უფრო მნიშვნელოვანია ის, რომ დაჩაგრულად ნაზარდი დაკნინებული ხეები, მიუხედავად მათი ხნოვანებისა, განათების ოპტიმალური პირობების შექმნისას (რაც ხალხის გადმოცემით ტყის გამეჩხერებით უნდა მოხდეს) შედარებით სწრაფად იწყებენ ზრდას. ხალხის ამ დაკვირვების გათვალისწინება უთუოდ მძნანშეწონილია, რადგანაც იგი ზემოთ დასახელებული (ჯიშების) დაკნინებულ მდგომარეობაში მყოფი ხეების გამოსწორებას ითვალისწინებს. ხალხის დაკვირვებამ დაადასტურა, რომ დაჩაგრულად ნაზარდი ხეები, მიუხედავად მათი დიდი ხნოვანებისა, განათების ოპტიმალური პირობების შექმნის შემდეგ სიმსხოსა და სიმაღლეში ფრიად ინტენსიურ ზრდას იწყებენ და გიგანტურ სიდიდეებს აღწევენ².

მართლაც სპეციალური გამოკვლევებით დადგინდა, რომ სოჭის, ნაძვის, წიფლის ყველა დიდხნოვან ხეს წარსულში გავლილი აქვს ცოტად თუ ბევრად შენელებული ზრდის სტადია³ ანუ დაჩაგრულობის პერიოდი. ხალხური ცოდნა გვიჩვენებს, რომ დაჩაგრულ პირობებში გაზრდილი ხეები სამასალედ არ ვარგა, რადგან იგი ჰორმონტალური მიმართულების ვარჯის იფითარებს. ხალხური დაკვირვება გვაუწყებს, რომ წიფელი თავისი სიცოცხლის პირველ პერიოდში, თითქმის ისეთივე ჩრდილისამტანია, როგორც ნაძვი და სოჭი. სოჭი და ნაძვი სიცოცხლის პირველ პერიოდში თითქმის არ განსხვავდებიან ჩრდილისამტანობის მაჩვენებლებით. განათების შემდეგ, სოჭისა და ნაძვის ზრდის ხასიათში ასევე არ აღინიშნება მკვეთრი სხვაობა. მაგრამ სოჭი უფრო სწრაფია და უკეთ ეგუება შეცვლილ პირობებს, მას ასეული წლების ძლიერ დაჩრდილულ მდგომარეობაში ყოფნის მიუხედავად, კვლავ შეუძლია სიმაღლესა და სიმსხოში კარგი ნამატის მოცემა. გასათვალისწინებელია აგრეთვე დაკვირვება, რომელიც ნაძვნარის გამეჩხერებას შეეხება. ნაძვნარის ძლიერი გამეჩხერება ხალხის თქმით, ქმნის ტენიანობის არახელსაყრელ პირობებს. კორომის გამეჩხერება აშრობს ნიადაგს, ბალახეულ საფარს. ეს კი დამლუპველ პირობებს უქმნის ნაძვნარს. ასევე სიფრთხილეა საჭირო წიფელნარების გამეჩხერების დროსაც.

ამგვარი დაკვირვება უთუოდ გასათვალისწინებელია განსაკუთრებით კი სოჭის, ნაძვის, წიფლის კორომებში ჭრების ჩატარების დროს.

მსოფლიო ეკონომიკური განვითარების თანამედროვე ტემპები იმავე მიუთითებს, რომ, მიუხედავად ქიმიური მრეწველობისა და ზოგიერთი სხვა დარგის დიდი მასშტა-

² მთხრ. პარმენ კალისტრატეს ძე თოდუა 79 წლის, სოფ. ხობი.

³ გიგაური, საქართველოს ტყეებში მცურეობის გაძლიერების საფუძვლები, თბილისი, 1980, გვ. 9.

ბეზით ზრდა-განვითარებისა, პერსპექტივაში სახალხო მეურნეობისა და მოსახლეობის მოთხოვნილება მერქნის სხვადასხვა პროდუქციაზე არამც თუ შემცირდა, არამედ გაიზარდა. ხალხი ყოველთვის დიდ ყურადღებას აქცევდა მერქნით სარგებლობას. ეს კი მწიფე კორომებში ხე-ტყის დამზადებას ვულისხმობს. ხალხში დანერგილი წესი ხეების დანიშვნისა, რომელიც სამასაღე ხეების შერჩევას ემსახურებოდა, ხშირ ტყეში უნდა მომხდარიყო და ამდენად ტყის განაზღვრის, გამეჩხერების წინააღმდეგ იყო მიმართული. სამეჩხერე ადგილებში ხეების დარგვაც ამ მიზნით ხდებოდა. ყველგან და ყოველთვის ხის მოჭრა სასტიკად იკრძალებოდა. ასეთი მიდგომა სატყეო მეურნეობის გაძღოლის ერთ-ერთი ცენტრალური საკითხი უნდა გახდეს დღესაც. ტყეებში მერქნით სარგებლობის ხასიათი და ოდენობა ნაირგვარი იყო, რადგან ის კონკრეტული ბუნებრივ-ეკონომიკური პირობებით და ტყეების მდგომარეობით განისაზღვრებოდა. როგორც ხალხური გამოცდილება გვიჩვენებს, მერქნით სარგებლობა ზრდადასრულებულ ხის ჭრას ვულისხმობს. ე. ი. ხე-ტყის დამზადება აუცილებლად მწიფე კორომებში მიმდინარეობდა. მთის ტყეებში ყოველთვის გამოიყენებოდა ხალხის მიერ საუკუნეების მანძილზე შემუშავებული ტყის ჭრის ისეთი სისტემები, რომელიც ტყის ეროზიასაწინააღმდეგო და წყალმარეგულირებელ მნიშვნელობას ითვალისწინებდა (მოვლითი ჭრა, გამოსწორვა, ზოგან დარგვა). ცნობილია, რომ ამა თუ იმ ქვეყნის ხალხთა კულტურულ დონეს აფასებდნენ და მომავალშიც უდავოდ იმის მიხედვით შეაფასებენ, თუ როგორ სარგებლობდნენ ისინი ტყით და როგორ ავითარებდნენ მას. მსოფლიო სატყეო მეურნეობის განვითარების ისტორია საკმაოდ ნათლად გვიჩვენებს, რომ ტყეებისადმი არასწორი, ზოგ შემთხვევაში კი მტაცებლური დამოკიდებულებით ბევრმა ქვეყანამ უდიდესი, ხშირ შემთხვევაში გამოუსწორებელი ზარალი განიცადა. ბევრმა მათგანმა ტყეების გაჩეხვით მიღებული მომენტალური ეფექტი განაზღვრული ტყეების აღდგენის მიმე ტვირთით შეცვლა. როგორც საზღვარგარეთ, ისე ჩვენს მთის ტყეებში გადაჭარბებული ინტენსივობის ჭრის უარყოფითი შედეგების შესახებ არაერთხელ აღუნიშნავთ. ხალხის დაკვირვება გვიჩვენებს, რომ ტყეების ჭრას ნამატი უნდა განსაზღვრავდეს.

საქართველოს ტყეების ექსპლუატაციას დიდი ხნის ისტორია აქვს. ტყე მუდამ დიდ როლს ასრულებდა ქართველი ხალხის ცხოვრებაში, მის ეკონომიკაში. შორეული წარსულის ფილოსოფოსებსა და ისტორიკოსებს: პეროდოტეს, ჰიპოკრატეს, ქსენოფონტეს, სტრაბონსა და სხვებს მოხსენიებული აქვთ კოლხეთის დაბლობის ძვირფასი ჯიშებისაგან შემდგარი უღრანი ტყეები. ისტორიული წყაროებით დასტურდება, რომ უძველესი დროიდან საქართველოს ტყეების დიდი ნაწილი გამოყენებული ყოფილა სამეფო და საერისთავო სანადირო ადგილებად, ხოლო ცალკე იყო გამოყოფილი სტრატეგიული მნიშვნელობის სამეფო, საუფლისწულო, საეკლესიო და სხვა დანიშნულების ტყეები. უკვე XIII საუკ. საქართველოს სამეფო კარზე ჰყავდათ ტყეთუხუცესი, რომელიც განაგებდა საქართველოში განსაკუთრებული დანიშნულების დაცვა-მოვლის საქმეს⁴.

დასავლეთ საქართველოს, კერძოდ კოლხეთის ტყეების ეკოლოგიური მნიშვნელობის შესახებ ცნობები გვხვდება ძველი მსოფლიოს მრავალი ქვეყნის (რომის, საბერძნეთის და სხვა) ისტორიულ და გეოგრაფიულ წყაროებში. შედარებით სრულყოფილ მასალებს გვაწვდიან XVII საუკ. ფრანგი მოგზაური ჟან შარდენი და იტალიელი მისიონერი არქანჯელო ლამბერტი. ჟ. შარდენი აღნიშნავს, რომ სამეგრელო თითქმის მთლიანად ტყით იყო დაფარული, თუ არ ჩავთვლით მცირეოდენ სათეს ფართობს. „ქვეყანა, რამდენადაც ვმორდებით ზღვის ნაპირს – წერს იგი – იმდენად თანდათანობით მადლდება. აქ ისეთი ხშირი ტყეებია, რომ გზებზე და საყანაებში საგულდაგულოდ რომ არ თხრიდნენ ხეებს ძირიანად, ეს ქვეყანა მთლიანად გაუვალ ტყედ იქცეოდა“-ო.

⁴ ბ. თარგამაძე, თ. ჩიხრაძე, საქართველოს სსრ ტყის რესურსები. თბილისი, 1976.





საერთოდ საქართველოში ტყეებს დიდი მნიშვნელობა ენიჭებოდა სამხედრო-საგანგებო ტყეოვლი თვალსაზრისითაც. როგორც ცნობილია, ჯერ კიდევ XI ს. პირველ მეოთხედში, დავით აღმაშენებელმა ისტორიული ბრძოლა თურქ-სელჯუკთა ლაშქრის წინააღმდეგ ტყიან ადგილებში გამართა. მან ხე-ტყისაგან ხელოვნური წინააღობები, ჯებირები და ხანდაკები (თხრილები) მოაწყო. ტყეს ამ მიზნით იყენებდნენ XVIII ს. კოლხეთშიც. ისინი, როგორც ჟ. შარდენი აღნიშნავს, აშენებდნენ 30 ან 40 ფუტის სიმაღლის კოშკს, რომელშიც შეიძლებოდა 50–60 კაცის მოთავსება. ეს კოშკი იყო ციხე-დარბაზის გამაგრებული ადგილი, სადაც ინახებოდა ბატონისა და მასთან ერთად თავმჯდომარეული მთელი სიმდიდრე. ამ კოშკის მახლობლად 5 თუ 6 ხის დაბალი კოშკი იდგა, რომლებშიც სურსათ-საწოვარს მალავდნენ და მტრის აღყის დროს აქ ქაღები და ბავშვებიც აფარებდნენ თავს. გარდა ამისა, აქვე იყო კიდევ რამდენიმე ქოხი, ზოგი ხითნაშენი, ზოგი ტოტებისაგან დაწული, ზოგიც ბამბუკისა და ლერწმისა. მთელ ამ ტერიტორიას გარს ერტყა ტყის კედელი. ხეები ისე მჭიდროდ იდგა ერთმანეთთან, რომ შიგნით შესვლა შეიძლებოდა მხოლოდ გაკეთებული გზით. შეიტყობდნენ თუ არა მტრის მოახლოების ამბავს, გზას ხეებით ნახერგავდნენ ისე, რომ შეუქცლებელი ხდებოდა მისი გადაღახვა, კოლხები ამ ციხეში იქამდე რჩებოდნენ, სანამ მტრის თავდასხმის საშიშროება არსებობდა, როგორც კი საშიშროება გაივლიდა, ისინი უბრუნდებოდნენ თავიანთ სახლებს.

საქართველოს მტრები მონღოლები, არაბები, სპარსელები, თურქები და სხვები თავდასხმის დროს ანადგურებდნენ არა მარტო მოსახლეობას და ქართულ კულტურულ ძეგლებს, არამედ ტყეებსაც. ისტორიული ცნობებით დასტურდება, რომ XIV-XVII საუკუნეებში თემურ ლენგის, შაჰ-აბასის და სხვათა ჯარების შემოსევის დროს მათი ერთ მესამედზე მეტი ცულებით ყოფილან შეიარაღებულნი, რათა სტრატეგიული მნიშვნელობის ტყეები გაეჩხუბათ და გაეხადგურებინათ. ისიც აღსანიშნავია, რომ ტყის სიუხვის გამო კოლხეთის ჰავა ზომიერი და თბილი ყოფილა. ჟ. შარდენი განცვიფრებულა კოლხეთში მტაცებელი ფრინველების – შავარდენის, მიმინოს და სხვათა სიმრავლით. კოლხეთის ტყეებს ნადირის სიუხვე XIX ს. II ნახევრამდე შემორჩა. აქ ჭარბად იყო ირემი, შველი, ღორი, დათვი, ტურა, მელა, კურდღელი, წვი, ციყვი, მანვი და სხვა. ფრინველებიდან – გედი, იხვი, ხოხობი, ტყის ქათამი და სხვა.

საყურადღებოა იტალიელი მისიონერის ა. ლამბერტის მიერ აღწერილი XVII ს. სამეგრელო. მისი გადმოცემით, კოლხეთში ტყის სტრატეგიული და სარეწაო მიზნებით გამოიყენების პარალელურად დიდი ყურადღება ექცეოდა ხელოვნური ტყეების, ტყის ხეივანებისა და ბაღპარკების გაშენებას. ცხადია, ხის მწკრივებს გააშენებდა ის, ვისაც კარმადამოში ასეთი ბუნებრივი ნარგავები არ ჰქონდა. ამიტომ შეიძლება ვივარაუდოთ, რომ ასეთი მწკრივები (ზოლები) XVII ს. კოლხეთში მასობრივ ხასიათს ატარებდა. სამეცნიერო ლიტერატურაში აღნიშნულია, რომ საქართველოში ხელოვნური ტყის ზოლების გაშენება XIX საუკუნის მეორე ნახევრიდან იწყება; ა. ლამბერტის ეს ცნობა კი საშუალებას გვაძლევს ვივარაუდოთ, რომ ხელოვნური ტყის ზოლების გაშენება საქართველოში საყოფაცხოვრებო მიზნით მაინც, ორნახევარი საუკუნით უფრო ადრე დაწყებულია.

კოლხეთში რცხილის ზოლებთან ერთად აშენებდნენ ჭადარსაც. „რაც კოლხეთში ხეები მოიპოვება, ყველას სჯობს, ჩემი ასრით, – წერს ა. ლამბერტი – ჭადარი, რომელიც ნიადაგის სინესტის გამო მადლა იზრდება... იგი ტყეში ან სადმე სხვაგან თავისით როდი იზრდება, არამედ ვისაც უნდა იქონიოს ეს ხე, უნდა დარგოს კარგად და კარგადაც მოუაროს, რადგან მრავალთაგან, ჩვეულებრივ, მხოლოდ რამდენიმე გაიხარებს. აქედან ჩანს, რომ ეს ოდიშიში მკვიდრი არ არის, არამედ უცხოა და სხვა ქვეყნიდან შემოტანილი“-ო.

ა. ლამბერტის ეს ცნობა საინტერესოა, როგორც კოლხეთში მცენარეთა ინტროდუქციის დამადასტურებელი ფაქტობრივი მახალა. იგი უნდა გამოამდინარეობდეს კოლხეთში სხვადასხვა ინტროდუქციონებული ტყის ჯიშების ზრდის შესწავლის

განსოგადების საფუძველზე, აღსანიშნავია ა. ლამბერტის ეს დასკვნა დღესაც ძალაში რჩება. ზრდისა და გარემოსადმი შემგუებლობის თვალსაზრისით, ჭაღარი ერთ-ერთ პერსპექტიულ ჯიშად ითვლება.

ა. ლამბერტის შენიშნული აქვს აგრეთვე, მოსახლეობის მიერ ტყეების მედიო-რაციული მიხნით გამოყენება. ოდნის შესახებ ვახუშტი ბაგრატიონი აღნიშნავს: „ზაფხულს ზღვის პირნი და ვაკენი ცხელი და არა გაუძლისი, მთის კერფონი გრილ-ნი, აგარაკოვანნი, კეთილნი. ზამთარ თბილი, არამედ ზაფხულცა სუელი და ნამიანი, და ნოტიო, ქარნი უწყინარ-უნო, უჯერო და უყინვო, დიდთოფლიანი. მოსავალნი მარ-ცვალთა ფრიად ნაყოფიერნი მრავლად, რამეთუ ბრინჯი ნაყოფიერებს ურწყავად. ნა-რინჯი, თურინჯი, ზეთისხილი, ბროწეული ადგილ-ადგილას და სხუანი. ხილნი მრავალნი მადლარნი, ღვინო მსუბუქი და კარგი. აქა არს ღვინო ზარდაგი... ფრიად კეთი-ლი, ძალიან და ქებული ყოველთა შინა. აქ ჰყოფენ აბრეშუმს უმეტეს მრავლად იმერე-თისაგან. პირუტყვნი – ცხვარნი მცირედ და სხუანი მრავლად, რამეთუ უვისთ კარვად, მროწლედ და თხა, ცხოვარი და ღორი ერთ არვედ. რამეთუ არა უხმით მწყემსი და მძოვარ არან ზამთარ-ზაფხულ ბალახთა. ფრინველნი მრავალნი; ფუტკართაგან თაფ-ლი და ცხვილნი მრავალნი, ვითაითგან ტყეთა შინა მრავლად არიან“.

საქართველოში საბჭოთა ხელისუფლების გამარჯვების შემდეგ, სამუდამოდ მო-ისპო ტყეებზე კერძო საკუთრება და იგი საერთო-სახალხო საკუთრებად გამოცხად-და. მიღებულ იქნა გადაამწყვეტი ზომები ტყის სწორად აღრიცხვის, ტყეების დაცვის, მოვლისა და მერქნით სარგებლობის უზრუნველსაყოფად⁵.

ამ პერიოდში ტყის მეურნეობის მიხნები და ამოცანები მთლიანად დაექვემდებ-არა სატყეო მრეწველობის განვითარებას და ტყის ექსპლოატაციის მასშტაბების გა-დიდების ინტერესებს. ხე-ტყის სამრეწველო დამზადება წარმოებდა დასახლებულ პუნქტებთან და გზებთან ახლომდებარე ტყის მასივებში და ნაკლები ყურადღება ექცე-ოდა რესპუბლიკის დაშორებულ და ძნელადმისადგომ რაიონებში განლაგებულ ტყის ნედლეულის ბაზების ათვისებას. ამის შედეგად, საქართველოს ბევრ რაიონებში მთის ტყეები გადაჭარბებული ჭრის შედეგად გამეჩხერდა. გამეჩხერებულმა ტყეებმა და-კარგეს, ერთი მხრივ, ნიადაგდაცვითი, წყალშემნახვითი და, მეორე მხრივ (სარვევლა ბალახების მომძლავრების გამო), ბუნებრივი განახლების უნარი. ომის შემდგომ პერიოდიდან მოყოლებული, ისევე როგორც გასულ წლებში, ტყეების რაციონალურ-ი და გონივრული ექსპლოატაციის საქმეში დაშვებული იყო შეცდომები, არ ითვა-ლისწინებდნენ ხალხურ გამოცდილებასა და ცოდნას, რის შედეგად მკვეთრად გაუ-რესდა რესპუბლიკის ტყეების საერთო მდგომარეობა. აუცილებელია ხალხური გა-მოცდილების გათვალისწინება, რომელიც ტყეებში ჭრის დროს მერქნით სარგებლო-ბის რეგულირებას ეხება. ამ გამოცდილებების მიხედვით, მერქნით სარგებლობა წლი-ური ნამატის მიხედვით უნდა დგებოდეს. იგი გარემოს ეკოლოგიური მოთხოვნილე-ბის წინააღმდეგ არ უნდა იყოს მიმართული. სწორედ ამ მხრივ ყურადღება უნდა მიექ-ცეს მრავალსაუუროვან ხალხურ გამოცდილებას, რომელიც უზრუნველყოფს: ტყე-ებისა და განსაკუთრებით მთის ტყეების დაცვით, წყალშენახვისა და სხვა ფუნქციე-ბის შენარჩუნება-გაძლიერებას. სამეურნეო თვალსაზრისით, ძვირფასი მერქნიანი სა-ხეობების ბუნებრივი ზით განახლებისათვის, აუცილებელია სათანადო გარემო პი-რობების შენარჩუნება და გაუმჯობესება. როგორც ხალხური დაკვირვება გვაუწყებს, აუცილებელია ტყის ჭრის შეხამება ტყის არსებულ რესურსებთან. ტყის ჭრის წესე-ბის დაცვა ხელს შეეწყობს ტყის მეურნეობის ინტენსიფიკაციას.

ხის მერქნის სწორად შერჩევისა და მის დროულ მოჭრაზე დამოკიდებულია შემ-დგომ დამუშავებული მერქნის ხარისხი. ხის მოჭრა და სხვა ტექნიკური პროცესები

⁵ ბ. თარგამაძე, თ. ნიხრაძე, საქართველოს სსრ ტყის რესურსები. თბილისი, 1976 წ., გვ. 218.



ამა თუ იმ ხის ჯიშის წლოვანების გათვალისწინებით სრულდებოდა. ხალხის დასხვა ხის ჯიშის ტექნიკურ ასაკს ანსხვავებდა და ხეებისადმი დიფერენცირებული მიდგომით, სამასალედ მათ ვარგისიანობას საზღვრავდა. ასე მაგალითად, ცაცხვის მოჭრის საუკეთესო დროდ 30-50 წელი ითვლება, წიფლის მოჭრის დრო 70-80 წელია, ხოლო არყს 40 წლის ასაკში ჭრიან. 100 წელი ფიტვის ტექნიკური სიმწიფის ასაკად მიაჩნიათ. ხალხის პრაქტიკული ცოდნა ცხადყოფს, რომ ასაკგადასული ხის მერქანი კარგავს თავის მაღალ თვისებას და მყიფე ხდება. ამგვარ ხეებს სამასალედ არ ჭრიდნენ. სამასალე ხეს ნუკური არ უნდა აქონოდა. სცოდნიათ ხეების დანიშვნაც. საგანგებოდ არჩევდნენ ხის მოჭრის დროსაც. სამასალე ხის მოჭრის საუკეთესო პერიოდად შემოდგომის დასაწყისი (ტყის ზედა სარტყელში) ან გვიანი შემოდგომა (ტყის შუა სარტყელში) მინიჭული. ხალხური ტრადიცია ზრდის პერიოდში (აპრილი) ხის მოჭრას კრძალავს, რადგან მასინ ფესვებიდან მიღებული საზრდო ტოტემშია გადასული და ხის ტანი გამოფიტულია. შენიშნულია, რომ ასეთი ხე მოჭრის შემდეგ ჭიანდება. მიზანშეწონილია ფოთოლგაცვენილი ეული ხის მოჭრა. საქართველოში ყველა კუთხეში ფიტხირებული ხის საჭრელი პერიოდების ხალხური განსაზღვრა ემთხვევა სპეციალურ ლიტერატურაში მიღებულ პერიოდებს, რომელიც მერქნიან ჯიშებში ჭიჭინომელების განენასა და მათ მოძრაობას შეეხება⁶.

ხალხი ძველთაგანვე იცნობდა და არც სამეგრელოსათვის ყოფილა უცხო ხის განკურნების სხვადასხვა ხერხი: დაზიანებული ქსოვილის დანით აჭრა, ხავით გაწმენდა და სხვა. რაც XIX ს. ყოფილა გამოყენებული და დღესაც კპოვებს პრაქტიკულ გამოყენებას. ახალ მთვარეზე ხის მოჭრა, ისე როგორც სხვაგან, სამეგრელოშიც აკრძალული იყო, რადგან ხალხის დაკვირვებით ახალ მთვარეზე ხის წვენი მოძრაობს და ჭიასაც (კიკილი) ხის ტანში აბრუნებს. ხალხის რწმენა, რომ წელიწადის განსაზღვრულ დროში მოჭრილი ხე მთვარის გარეკვეულ ფაზაში უნდა მოქცეულიყო, ემპირიული ცოდნიდან გამომდინარე ჩანს და საწარმოო გამოცდილებას უკავშირდება. სამასალედ მოჭრილი ხის ქერქიანად დატოვებას ურიდებოდნენ, რადგან ქერქი გაშრობის პროცესში თუ ეს პროცესი ხანგრძლივია, ხელს უწყობს სიღამპლის განვითარებასა და ქერქის მდრღნელის მიერ მორის დაზიანებას. ხის მოჭრას მოსდევდა ქერქის გაცლისა და დამორვის თანამიმდევრული პროცესები. ხის დამუშავების პირველი საფეხური მორის გამოყვანა იყო. ხალხი მერქნის დამუშავების სამ სახეობას განასხვავებს: დაპობა, ჩაჭრა, გათლა. დაპობას მიმართავენ, როცა ბოჭკოების გასწვრივ ანაწილებენ მერქანს. ჩაჭრა ბოჭკოების განივად სრულდებოდა. ნაკეთობის გამოყვანა გათლით იწყებოდა. ყველა ზემოთ ხსენებული პროცესის შესასრულებლად სხვადასხვა ზომის ცული იხმარებოდა. მერქნის დაპობის დროს სოლისებურ ხაჩებს იყენებდნენ, რომელიც მერქანში დარტყმის ძალით იჭრებოდა. შენიშნული იყო, რომ მაგარ ჯიშებში, ტენიანობის გაზრდის შედეგად მერქნის სიმყარე მცირდებოდა და მერქანი ადვილად პობადი ხდება. რბილი ჯიშები ტენიანობის გამო ფუფუნება. დეფორმირებული მერქანი კი ერთგვარ დაბრკოლებას წარმოადგენს ხაჩები იარაღისათვის, რომელიც ეხება ფორმაშეცვლილ მერქანს და ვეღარ ანაფოტებს მას. ყინვა რბილი ჯიშების ტენიანობას ამცირებს. ტენიანობის შემცირება კი მათი პობადობის უნარის გაზრდას იწვევს. ამიტომ რბილი ჯიშების დაპობას ყინვაში ამჯობინებდნენ. რადგან მაგარი ჯიშების სიმაგრე ყინვაში მატულობს და „იარაღი მერქანს ეჭიდება“, მათი პობა ყინვების დაწყებამდე ყოფილა სასურველი. მორებს დაფიცრავდნენ. დაფიცვრის პირველ საფეხურს „დამოთხვა“ წარმოადგენდა. ფიცრის გამოსაყვანად მოკლექარიანი ხელკული იხმარებოდა.

⁶ ა. ჭოღოკაძე, მთათუშეთის ცხირგრძელა ხოჭოების ფაუნის სახეობრივი შემადგენლობის შესწავლისათვის. საქართველოს სსრ მეცნ. აკად. მოამბე, XXX:1, 1963, გვ. 5.

სამეგრელოს ეთნოგრაფიული მასალა ცხადყოფს იმ ემპირიულ ცოდნას, რომელიც ხალხმა წლების მანძილზე გამოიმუშავა მერქნის დამუშავებისა და მისი შენახვის საქმეში. ეს მდიდარი გამოცდილება უთუოდ იმ სასარგებლო ტრადიციის შედეგია, რომელსაც თაობიდან თაობაში გადასვლით შემოუნახავს თავი. სამეგრელოში, ისე როგორც საქართველოს სხვა კუთხეებში, საგანგებოდ იკავდნენ მასალის გამრობის წესს. მართებულად არის შენიშნული, რომ მასალის ფორმის შეცვლას მერქნის ბოჭკოების არათანაბარი შემრობა იწვევს, რომ ფიცრის დაბრეცის მიხეჩი მისი გვერდითი ნაწილის შეკუმშვაში მდგომარეობს. სწორედ ამას ითვალისწინებდნენ და ფიცრებს ერთმანეთზე ისე აწყობდნენ, რომ მათი წლიური შრეები სხვადასხვა მხარეს ყოფილიყო მიმართული.

ტაქერქილი მორები შემოდგომაზე ან ზამთარში ჩამოჰქონდათ. მასალის ჩამოტანის დროს სოფლის მდებარეობა განსახლვრავდა. ჩამოტანამდე მორებს მიყუდებით აშრობდნენ.

სახლში მოტანილ საფიცრედ გამზადებულ ნაოთხალს – დასამუშავებელ ფიცრებს გარდიგარდმო დააწყობდნენ, მათ შორის ხის ტოტების ან ჯოხების გადაებით აწყობდნენ (აღნიშნული ხის სისქე ან ტოტების სისქე ფიცრების სისქეზე მცირე არ უნდა ყოფილიყო). გამშრალ მორებს დაფიცრავდნენ და ავეჯის სხვადასხვა სახეობას აკეთებდნენ. ვასაკეთებლად ძირითადად არგუნს – ნაჯახს ხმარობდნენ.

საავეჯე ხის დამუშავების ტექნიკისა და მხატვრული დონის მაჩვენებელი მატერიალური საბუთი სამეგრელოში სამწუხაროდ არ გავგაჩნია. ხის ავეჯის შესახებ ზებირ მონაცემებზე დამყარებულმა მასალის მოძიებამ გვიჩვენა, რომ იგი სტანდარტული ავეჯის მარტივ ფორმებს აერთიანებდა. სამეგრელოში ხალხური ავეჯის შემდეგი სახეობები ყოფილა გავრცელებული:

ტ ა ხ ტ ი – ხის ფიცრებისაგან გაკეთებული კედელში ჩამაგრებული საწოლი, რომელიც კუთხიდან კუთხემდე კეთდებოდა;

კ ვ ე ლ ა – ვრძელი სკამი, ეს თავისებური დასაჯდომი წარმოადგენს ძელს, რომლის სიგრძე 1/2-2 ალაბამდეა, ვანი 1/2, 1/4 ალაბი. ამ ძელს თავებთან დატოვებული ჰქონდა ბრტყელი ფეხები. აკეთებდნენ ერთი კაცის დასაჯდომ კველასაც. იგი ტაბაკთან მისაჯდომი იყო;

ტ ა ბ ა კ ი – მაგიდა ოთხფეხი 2 მტკაველი სიმაღლის. იყო სამფეხიანი ტაბაკებიც საქალო და საბავშვო;

ჯ ო რ კ ო – კეჩხა – დაბალი დასაჯდომი ერთ ხეში გამოთლილი, დაბალი გამოყვანილი ფეხებით;

ნ ა რ ი – კედელზე მიჭყდილი ტახტი;

ლ ო გ ი ნ ი – ხის საწოლს უკეთდებოდა ხისავე თავბოლო, თვითონ მაგრდებოდა, ფიცრის ორთუმელი – სასთუმალი;

ო რ თ უ მ ე ლ ი – სასთუმალი ხის – ბაცანკალი;

თ ა რ ო – ჭურჭლის შესაწყობი.

კ ი დ ო ბ ა ნ ი – ტანსაცმლის შესანახი. უფრო გვიან შემოდის ზანდუეები, თუნუქით მოჭყდილი;

კ ა რ ა დ ა – ორკარიანი ერთი მთლიანი უჯრით;

კ არ ა დ ა ს ზ ო გ ა ნ ჰ ქ ე ვ ა „ამვამყიათი“, იხმარებოდა ჭურჭლის შესაწყობად.

ო ნ წ ე (სოფ. რიყე) – არკვანი-აკვანი ბავშვის ჩასაწყენი.

ბ ა ლ – ხილის შესანახი კიდობანი. (სიმინდის შესანახს მაღზა ერქვა). (მთხრ. მარგო ავქსენტის ასული ჭურღულია-უბილავა ნ წლის. სოფ. ჭითაწყალი, (გამოთხოვილი ოდიშიდან) 1988 წ.);

ა ფ შ ი რ ხ ე – ხის ბუთქილისაგან (ქერქისაგან) შეკრული კოლოფი, ინახავდნენ წვრილმან ძაფებს და სხვა. სამაწვენე კოლოფსაც აფშირზე ერქვა, ისიც ხის ქერქისაგან იმავე წესით იკრებოდა;

კარახე – წილისაგან მოწული დასაფარებელიც ჰქონდა, ეკიდა საქონელს
პო მხარზე გაკეთებულ კანჭხე - კაჭხე. ინახავდნენ დარჩენილ ღმს. კოჭების შესანახი
თარო ჯარგვალსა და ფაცხაში ქალების დასაჯდომ მხარეს კეთდებოდა;

საკიხე – საყოფხე ხის ყუთი, რომელიც კედელზე მაკრდებოდა.

ჩაჩამუტა – ჭყინტი ყველის შესანახი გულამოდებული მორი (იქ ღვივდებო-
და და ამოჰქონდათ ყველი. ხობში ჩაჩამუტა საყოფხესაც ერქვა.

კიდობნები დიდი და მცირე.

ავეჯის ოსტატებისათვის მთავარ პრობლემად ავეჯის ზოგიერთი სახეობის, ვერ-
ძოდ, ასაშენებელი ავეჯის აწყობა რჩებოდა, რაც ყველას არ შეეძლო. მეავეჯეთა ად-
გილიც კარგ ხელოსანთა შორის სწორედ ამ ასაშენებელი ავეჯის ხარისხის მიხედ-
ვით განისაზღვრებოდა.

მეგრელი ოსტატები ასაშენებელი ავეჯის კიდობნის კედლის წყობის ორ წესს
ასახავდნენ: ფიცრის ფიცარზე მიწყობა და წვერებით „კოტების“ (ხის სამჭკლები)
ფიცრების შენება. ასაშენებელი ავეჯის ნაწილებს ცალ-ცალკე ამზადებდნენ. პირვე-
ლად ჩარჩო კეთდებოდა. ხალხის დაკვირვებით, რადგან ჩასაწყობი ავეჯის ამენება
ფეხ-დირეთი იწყებოდა, ამიტომ ამ ნაწილისათვის მაგარი ჯიშის ხეს არჩევდნენ და,
როგორც სხვა კუთხეებში, პატივით და ნაცარწყლით პოხავდნენ. როგორც ხალხური
დაკვირვებიდან ჩანს, შევეულად მდგომი დირეების ქსოვილი ტენიანობის შემწოვი
და ადვილად შლადია, ამის გამო კიდობნებს და სხვა სათავსებელ ავეჯს ქვანე დგამ-
დნენ. მიღერი დაღესტნური ხის ჯიშების აღწერისას ხის ქსოვილის ამავე თვისება-
ზე ამახვილებს ყურადღებას.

ადრიდანვე გავრცელებული წესის მიხედვით, ასაშენებელი ავეჯის ერთ-ერთი
სახეობის – კიდობნის შემდეგ ზანდუკის კეთების ორგვარი ხერხი შეინიშნება: დი-
რეებში ფიცრების ჩახმის წესით და დირეების გარეშე აწყობა. აწყობის პროცესში
ფიცრებს ერთმანეთს აშორებდნენ და „საფხაჭს“ მოუსვამდნენ. საფხაჭი მარტივი გა-
სასწორებელი იარაღია, რომელიც სწორ თარახოსმაგვარ ხეში ჩასმული ღურსმნი-
თაა წარმოდგენილი. იგი ფიცრების საბოლოო გასასწორებლად იხმარებოდა. მას
ერთი კუთხე ჩაჭრილი აქვს და ზედ ღურსმანია ჩაბმული, რომელიც გასმის დროს
ასწორებს ფიცარს. საფხაჭის გასმის შემდეგ ფიცრის ზედმეტი ნაწილი გამოიყო-
ფოდა, რომელსაც ნაჯახით მოსთლიდნენ. ამის შემდეგ, როგორც მოხრობლები გად-
მოგვცემენ, ფიცარი ფიცარს მიაჯდებოდა. ფიცრებს ხის სამჭკვლით – წვერებით –
კოტებით ამავრებდნენ. თუ ფიცარს სინესტე შეყვებოდა შიპს მეტად უჭერდნენ, რა-
თა გამშრობის შემდეგ კარგად ჩამჯდარიყო თავის წყვილ ფიცარში. ასე გამზადებულ
კედლებს „ჩანგლით“ (იარაღია) მოსწევდნენ და ხის უროს დაკვრით დაამთავრებდნენ
კედლის შენების პროცესს. შევრილის ბუდეში ჩახმის წესით უღურსმნით დამზადე-
ბული კიდობანი სვანური ავეჯის ამ სახეობასთან პოულობს ანალოგს და იგი სამეგ-
რელოში შონურის სახელითაა ცნობილი.

ამგვარად, სვანურის ანალოგიური წესით დამზადებული კიდობანი ჩარჩოს გა-
რეშე იყო გაკეთებული. კიდობნის თუ ზანდუკის დეტალების ამგვარი დაკავშირება
ზედაპირის მთლიანობას ჰქმნიდა და ნახელავს ერთ ხეში გამოკვეთილის იერს აძ-
ლევდა.

მეგრელ ოსტატებს სვან მეავეჯეთა მსგავსად, კიდობნის დეტალები სხვადასხვა
ჯიშის ხის მასალისაგან უმზადებიათ. რადგან ფიჭვის და ნაძვის ხისაგან დამზადე-
ბულ ფიცართა დაჭრელება მათი ცხიმინობის გამო შეუძლებელი იყო, ამიტომ კი-
დობნის წინა ხედი ნიგვზისგან უკეთებიათ (აკლისგან).

სათავსებელი ავეჯის (ნიშა-წალობის და თახჩების) რიგს განეკუთვნება მეგრუ-
ლი კარადა „ამვამკიათი“, რომელიც ჭურჭლის შესაწყობად იხმარებოდა. იგი ჩვეუ-
ლებრივ დირეების აწყობით შენდებოდა და ფიცრების შევრილის ბუდეში ჩახმის
წესით მზადდებოდა. მას ფასადის მხრიდან ორი კარი ჰქონდა შებმული. საგებლის

დასაწყობად ასეთივე კარადა გამოიყენებოდა. ძველ საისტორიო წყაროებში დიდი საგებლის დასაწყობად წალო იხსენიება⁷.

XIX საუკუნიდან დიდკარიან თახჩებს-კედლის კარადას, განჯინას უწოდებდნენ. ასევე განმარტავს განჯინას დ. ჩუბინაშვილიც⁸.

ამჟამად, განჯინა ძველ სალიტერატურო ენაში აღიარებული და გავრცელებული ტერმინია.

დღემდე მიღწეული ძეგლების მიხედვით, ქართული საცხოვრებლის ინტერიერში გვხვდება ზემოთ ხსენებული კარადისებური კარებიანი განჯინა, თახჩები კედელში ჩაშენებული, ასევე კედლიდან გამოყოფილი კარადები, რომელიც ბუჯერის (ქვ.რაჭა, იმერეთი), არმანის (ზემო რაჭა) სახელს ატარებს.

მეგრული კარადა „აშვაშკიათიც“ ამ რიგის დგამს განეკუთვნება.

საწოლი ავეჯი. რაც შეეხება საწოლ ავეჯს, ფიქსირებული მასალის მიხედვით, მეგრული სახლების ფაცხასა და ჯარგვალში ყებურ-კერის ერთ მხარეს, კარებიდან მარცხნივ მთელ კედელზე მიჭედებული იყო საწოლი ლოგინი (მთხრ. ვლადიმერ იოსების ძე დარასელია, 65 წ., სოფ. რიყე, 1987), რომელიც თავისი აღნაგობით მასიურ სადგარებზე დამყარებულ განიერსა და ვრძელ ტახტს ჰგავდა. იგი სკამ-ლოგინის სახელითაა ცნობილი. ეს საწოლი თავისებური ტექნოლოგიით ხასიათდება. მას რამდენიმე ადგილზე დაბალი სვეტები ჰქონდა ჩალაგებული, რაც მთხრობელთა გადმოცემით, ერთგვარ მიჯნას წარმოადგენდა ერთ ჭერქვეშ მცხოვრები რამდენიმე ოჯახისათვის. პირველად საწოლის სადგარებს აშხადებდნენ. არგუნით - ნაჯახით გაკუთხავდნენ. შემდეგ დირეს გამოთლიდნენ და სკამ-ლოგინის ჩარჩოს შეკრავდნენ. სკამ-ლოგინთან ერთად ვდგათ ტახტიც, რომელიც ანალოგიურადვე კეთდებოდა. როგორც ხვავან, აქაც საწოლის აუცილებელ ატრიბუტს ხის თავსადები ფიცარი ორთქმელი წარმოადგენდა. იგი კონსტრუქციით საქართველოს სხვა კუთხეებში დამოწმებული სათავსების - ბაცანკალი - ლეთხურამაშ - სასთუმლის ანალოგიური ჩანს.

ყურადღებას იმსახურებს ბავშვის საწოლი აკვანი ონწე (სებანური ჰენწე, რომელიც სვანურთან ჰპოვებს ტერმინოლოგიურ მსგავსებას).

სამეგრელოში, კერძოდ ზუგდიდის რაიონში ჩაწერილი მასალის მიხედვით, ონწეს სამი სახეობა დასტურდება, რომელიც ბავშვის საწოლის განვითარების ერთგვარ ასახვას უნდა წარმოადგენდეს. ამათგან მარტივია ონწე-ფიცარი, რომლის გამოყენება მასზე ბავშვის მარტივად გადაკვრამი გამოიხატებოდა. გადასაკრავად იხმარებოდა არტახები. მასზე ბავშვი 3 დღე ეწვიათ. მეორე სახე „ამის ონწე-ფიცარი“ სამიბაქე ადგილებით იყო გამოყოფილი, ონწე-ფიცრის გამოყენებას ჩვილი ბავშვისათვის აუცილებლად მიიჩნევდნენ და ბავშვის სააკვნედ მომზადების თავისებურ პირობად თვლიდნენ. აკვნის შესახებ მრავალი საინტერესო მოსაზრებაა გამოთქმული სპეციალურ ლიტერატურაში⁹, ჩვენ მასზე აღარ შევჩერდებით.

როგორც გამოკვლეულია, საქართველოში აკვნის მრავალგვარი ფორმიდან რწევის პრინციპის მიხედვით, აკვნის სამი სახე გამოიყოფა: უსაგოგავო, უსაგოგავო-მომრგვალელებიერიანი და საგოგავიანი. აკვნის პირველი ორი სახე ვ. ბარდაველიძის მიერ მთიულეთშია დამოწმებული, მესამე, „ქართული აკვანი“, რომელსაც საგოგავი გააჩნია გავრცელებულია მთელ საქართველოში და პატ. მეფლეგრის კონცეფციის მიხედვით, აღნიშნული საწოლის განვითარებულ სახეობას წარმოადგენს. სამეგრელოში საგოგავიანი აკვანი კეთდებოდა. აკვნის საწოლების ცალ-ცალკე დამზადების

⁷ საბა ორბელიანი, ქართული ლექსიკონი, 1928წ.

⁸ დ. ჩუბინაშვილი, ქართულ-რუსული, ფრანგული ლექსიკონი. თბილისი, 1847 წ.

⁹ იხ. ვ. ბარდაველიძე. ბავშვის დაბადებასთან დაკავშირებული რიტუალები. მუხეუმის მოამბე, ტ. IV, 1928, გვ. 241. ე. მაჭავარიანი, ბავშვის მოვლა-აღზრდის წესები მთიულეთში. საქართველოს მუხეუმის მოამბე, ტ. I, XXI-1951, გვ. 232. გ. ჯაღაბაძე, ცოტა რამ ქართული აკვნის შესახებ. ჟურნ. „პირიმი“, 1970, N2.

შემდეგ, ხელოსანი „აკვნის“ შენებას იწყებდა“. აკვნის ნაწილებია: კამარა, რკალი, სა-
ხელური, დირე და სარწევი-საგოგავი. აკვნის რკალი ნედლი თხილისაგან წინასწარ
მზადდებოდა. მისი კუთების პროცესი ასეთი იყო: თხილის ტოტის მოჭრა-მოღუნვა,
თოვით „მოკაფება“ და გამრობის შემდეგ გამაღაშინება. აკვნის შენება დირეთი იწყე-
ბოდა. როგორც წესი 4 დირე მზადდებოდა. სიგრძის დირეს რტახუ-სატყვისით ორი
ნახვრეტი უკეთდებოდა. აკვნის კუთის დირეში სიგრძის გამირი ჯდებოდა (კუთის
ძირზე ბუდის ამოღება და მასში თელისაგან გამოთლილი საგოგავი ფიცრის ჩასმა
აკვნის აწყობის ძირითადი პროცესების დასასრულს წარმოადგენდა). ამგვარად, ამე-
ნებული აკვნის სიგრძის გამირზე დამაგრებულ წვერებზე დასაწოლი ფიცრები ეწყო-
ბოდა. არტახები და შიბაქი ჩვეულებრივი წესით უკეთდებოდა. აკვანში ჩალას ჩააფენ-
დნენ და მასზე თიფან ღებიბს დებდნენ, აკვანში სამი ფენა ჩალა და თივა იყო დაგებუ-
ლი. ღებიბი მრგვლად ამოტრილია, ზევიდან გადაფარებულია ქსოვილის ნატყერი. ჩატ-
რილის ირგვლივ იციან მცენარის ფოთლების ჩაფენა (ბუეკა). ზამთარში ჩალას და
ბამბას უგებდნენ. გოგოების შიბაქი მოგრძო იყო, ოვალური, ბიტყების – მრგვლად
გამოთლილი. შიბაქის თავი ხანთლითაა შემოღესილი. ზედ შემოხვეული აქვს მიტ-
კლის ნატყერი. აკვნის ქვეშ დებდნენ თიხის ქოთანს – პატარას. ქართლში და რატასში
„კვარტუმა კოკოშას“, ხოლო იმერეთში მას „ფათქეს“ უწოდებდნენ.

ბავშვს აკვანში ტიტველას აწვენდნენ. ბავშვი აკვანში გამართულად და სწორად
უნდა ჩაწოლილიყო, ხელ-ფეხი უნდა აქონოდა ჩაყრული. ზემოდან საბანს გადააფა-
რებდნენ და არტახებს გადაუჭერდნენ, ერთს - გულთან და მეორეს – ფეხებთან. ამ
დროს მიღებული იყო საგანგებო პატარა მუხლობალიშის დაგება. გადასაკრავებს და
არტახებს ბავშვს და აკვანს ორჯერ გადააყრავდნენ. თავზე ნატყრის ქუდს დაახურავდ-
ნენ და საშუბლეს ბამბის ქსოვილს მიაფენდნენ. სათავე და საკისრე ადგილი აკვანს
ჩაღრმავებული აქონდა, რომ ბავშვი სწორად წოლილიყო. როგორც გამოკვლეულია,
ბავშვს გულამაყარში „გიროგოლაი ქუდს“, იმერეთში გორგოლის ან გვირგვისს შეუ-
ყრავდნენ და შიგ ჩითს, ბამბას, ბალახს ჩააფენდნენ, ერთგვარად დაგრეხდნენ, მიტ-
კალს გადააყრავდნენ და პირველ ორ თვეს ბავშვს თავქვეშ უღებდნენ¹⁰. ჩაწვენის დღე-
ეის ურჩევდნენ. კარგ სრულ დღეებად სამშაბათი და ხუთშაბათი იყო მიჩნეული. ჩაწ-
ვენამდე აკვანს ცეცხლის ალზე შემოატარებდნენ, რათა ავი თვალი განედევნათ. აკვან-
ში ბავშვის ჩაწვენისას ოჯახის უფროსი ქალი აცხობდა ხატაკურს და სახთლით ევედ-
რებოდა სახლის ანგელოსს ბავშვის გაზრდას.

+

სამეგრელოში აკვანში ჩაწვენისას პირჯვრის გადაწერა იცოდნენ. ხევსურეთში
ოჯახის უფროსი შემდეგი სიტყვებით დალოცავდა ბავშვს: „ჯვარიმც ვწერავ ცხრა-
ჯერ“, ხოლო ხევსურეთში ბავშვის გაზრდას „გორის ჯვარს“ ევედრებოდნენ¹¹. სა-
მეგრელოში, ისე როგორც საქართველოს სხვა კუთხეებში, აკვანში მიძინარე ბავშვს
ღუდა ბინას არ გამოუცვლიდა. ბავშვს ძილი დაეკარგებაო. თუ ღუდას თავის საწოლ-
თან გადმოაქვინდა აკვანი იმ ადგილიდან, საიდანაც მიძინარე ბავშვის აკვანს გადმო-
ტანდნენ მტვერი უნდა წამოეღო და ჩაეყარა თავის ფიცართან. ეს წესი ხალხის რწმე-
ნით, ძველი ადგილიდან ძილისა და მოხვენების გადმოტანას უზრუნველყოფდა.

სახლის გარეთ აკვნის პირველად გადმოტანისას, გამოაცხობდნენ კვერებს,
დაილოცებოდნენ. ბებბას აკვანთან ერთად უნდა გამოეტანა კვერები და ჩიტისა და
ქათმისათვის უნდა მიეცა. თუ კვერებს მათ შეატყვევდა ხალხის რწმენით ბავშვი ფეხს
მალე აიდგამდა. ავი თვალის საწინააღმდეგოდ იცოდნენ აკვანზე სხვადასხვა ნივთის
შებმა. სამეგრელოში ასეთი იყო სათვალის მძივი, ტყემლი, მხირი.

როგორც ცნობილია მსკვლელებს, სულ უკანასკნელ დამდეგ, ჩვეულებად აქონ-
დათ ყოველ დიდ ხუთშაბათს უებრად კვერის დაკვრა და ასევე „უძრახად სხვადასხვა

¹⁰ ე. მატაკვირიანი, ბავშვის მოვლა-აღზრდის წესები მთიულეთში, საქ. სახ. მუხეშენის მოამ-
ბე, ტ. I, XXI-1951, გვ. 232.

¹¹ ნ. რეხვიანი, მსკვლელობა რატასში, თბილისი, 1953, გვ. 147.

ამულეტების გატყევა“. როგორც ეს დადგენილია ნ. რეხვიამვილის მიერ, მტყედეები ამ წესით ამზადდებდნენ პატარა მინიატურულ „წაღღუკებს“, რომელსაც შემდგომ აპოტროფეული დანიშნულებით იყენებდნენ. ამგვარ წაღღებს აკვანხეც კიდებდნენ ავი თვალის საწინააღმდეგოდ: სამეგრელოში აკვანხე შებმული ამულეტები დიფერენცირებული ფუნქციითაა წარმოდგენილი. ასე მაგალითად: „ თვალის საწინააღმდეგო მძივი, გულის რევის საწინააღმდეგო, თეჭხის თვალის მძივი (სურდოს საწინააღმდეგო), ღორის კბილი უეჭურის საწინააღმდეგო. ამავე მძხნით სამეგრელოში, ისე როგორც სხვაგან, იცოდნენ ბავშვის აკვანში თავის ქვეშ ნალოცი ნახშირის და შავ-ტარიანი დანის ამოღება. სამეგრელოშიც სცოდნიათ აკვანში დანიშვნა. ნიშნად სადედამთილოს მოჰქონდა თვლიანი ბუჭედი, რომელსაც აკვანხე კიდებდნენ. იცოდნენ ილბლიანი და უილბლო აკვნების გარჩევა. წესად ყოფილა უილბლო აკვნების ხეზე შემოდება და ილბლიანი აკვნების განათხოვრება¹².

ცარიელი აკვნის დარწვევა იკრძალებოდა, რადგან იგი ხალხის რწმენით სიკვდილს მოასწავებდა.

თუ ბავშვი გარდაიცვლებოდა, მისი აკვანი გამართული ვლაგათ შვიდამდე. სულის დაღვევის ადგილზე ნაკვერჩხლის მიყრა საყოველთაოდ იყო გავრცელებული. მონათლულ ბავშვზე ხარჯი იცოდნენ, ორმოცზე „ცრემლის სუფრა“, ხევეთ თუ ბავშვი აკვანში გარდაიცვლებოდა იმ ადგილას, სადაც აკვანი იდგა, „სულის ტაბლას“ საკმეველს და ლიტრით უმზურ წყალს გარშემო შემოატარებდნენ. ქართლში იმ ადგილას წყალს თავს უქცევდნენ და სანთულს უნთებდნენ. სამეგრელოში კი, იმერეთში გავრცელებული წესის ანალოგიურად, გარდაცვალების ადგილზე ნაკვერჩხალს მოაყრიდნენ და ფეხით დაფშენიდნენ.

სასხდომი ავეჯი. საქართველოს სხვადასხვა კუთხეში დამოწმებული სასხდომის აღმნიშვნელ ნაირგვარი ტერმინოლოგიიდან (სავარძელი, საკარცხულ-საკურცხილ) სამეგრელოში ტერმინი სკამი და კველა გვხვდება. საბას განმარტებით „სკამი“ ბერძნულია. იგი ნახმარია აგრეთვე XIV ს. ძველ „ხელმწიფის კარისგარიგება“, „მორთულ-მოკაზმულ მეფეს სადგნეთ წინ წინქვა დასმენ მაღლა სკამითა“¹³.

მეგრული სკამი საერთო სასხდომი ავეჯის უმარტივესი ფორმაა. შედგება 4 დირევის, საჯდომის ფიცრისა და ოთხი ფეხისაგან. ამგვარი სკამის კეთება დირეს გამოთლით იწყებოდა. უპირატესობა მუხას ენიჭებოდა. ნაჯახით გულზე გახეთქავდნენ და შემდეგ 4 „ვერშოკის“ სისქისას გამოთლიდნენ. ერთ მხარეს სატეხის ღარს ამოუღებდნენ. შემდეგ 2-3 მ სიმაღლის ფეხებს დაამზადებდნენ. თითოეულ დირეს გასაყრელი ყუნწი უკეთდებოდა, რომელიც ბუდეში მაგრდებოდა, ხოლო დირეში – საჯდომი ფეხები. დასაჯდომი ფიცრების სიგანე 20 ვოჯს (7სმ) უდრიდა. დირეებისა და სადგარების დამუშავების შემდეგ სკამის ჩარჩოს შეკრავდნენ. დირეების ღარებში საჯდომი ფიცრებს სვამდნენ. ამ პროცესს ღარებში წებოს წასმა უსწრებდა. ზოგჯერ ფიცრებს წებოს გარეშე მიჯრით მიაწებდნენ და დირეებზე ჩამოცმული „ჩანგლით“ შეამჭიდროვებდნენ. ეს სკამი კველთან იდგა. ასევე კეთდებოდა შედარებით პატარა სკამები – კველები, რომლებიც როგორც საქალებო-საქოლამო, ისე საოსურო-საკაცო მხარეზე იდგა. იყო საუფროსო სამფეხა სკამი, რომელსაც ზე სკამს უწოდებდნენ. იგი ჩვეულებრივი ფორმის სამფეხა სკამს წარმოადგენდა, რომელიც ყებურის – კერის მარჯვნივ იდგა და უფროსი კაცისათვის იყო განკუთვნილი. იგი მარტივია და კონსტრუქციულად სრულიად არ ჰგავს საქ-ს მთიანეთში გავრცელებულ საუფროსო სავარძლებს.

საუფროსოს მხოლოდ მისი სახელწოდება ზესკამი მიგვანიშნებს, რამეთუ კონსტრუქციით იგი არ გამოირჩევა ჩვეულებრივი სამფეხა სკამისაგან. ეს ტერმინი კი ხელმწიფის კარის გარიგებაში გვხვდება და ამდენად არის საინტერესო.

¹² ხელმწიფის კარის გარიგება, ექვთ. თყაიშვილი, რედ., ტფ. 1920, გვ. 1.

¹³ იქვე.

სამეგრელოში, ისე როგორც აღმ. საქართველოს მთიანეთში, ტერმინი სკამ-სურამი გავლი ხასიათისაა და იგი როგორც საერთო სახსლოში ავეჯის, ისე ინდივიდუალური დასაჯდომის აღმნიშვნელია.

ტაბლა-სუფრები. პურობისათვის განკუთვნილ დგამ-ჭურჭელს შორის განსაკუთრებული მნიშვნელობა აქვს ხის სუფრებს-ტაბაკებს, რომელიც თავისი აღზავობით საქართველოს სხვა კუთხეებში დამოწმებული ტაბლა-ტაბაკ ხონის ანალოგიური კონსტრუქციის იყო. იგი ჩვეულებრივი სწორკუთხა მოყვანილობის მოგრძო ფიცარს წარმოადგენდა, როგორც წესი სამ ან ოთხ ფეხს ემყარებოდა. სამეგრელოში სუფრად უფეხო ფიცრებიც იხმარებოდა. იგი უმთავრესად ქალებისათვის იყო განკუთვნილი, როგორც არქანჯელო ლამბერტი აღნიშნავს ეს უფეხო მაგიდა სამეგრელოში „ხონის მაგივრობასაც ეწეოდა. ზედ აწყობდნენ ხორცს და ღომს“¹⁴. ცალკე ჰქონდათ ხორცის დასაჭრელი მაგიდა – ტაბაკი, რომელიც სვანური ღაზრულა ტაბაკის მსგავსად ამოგობილი ოთხკუთხა ან ოვალური თავით იყო წარმოდგენილი, ამას შინაურ ტაბაკს უწოდებდნენ. ხის მაგიდის სახელი ჯერ კიდევ XVII ს. ტაბლა ყოფილა, რომელიც ოთხკუთხა, სწორკუთხა ან მრგვალთაგვიანი კეთდებოდა, სამ ან ოთხ ფეხზე იდგა¹⁴.

მაგიდის რამდენიმე სახეობის არსებობა ძველი ხელოვნების ძეგლების მიხედვითაც დასტურდებოდა. XII ს. ხელნაწერი წიგნების მინიატურებზე მრგვალი და ოვალური ფორმის მაგიდებიც შეინიშნება¹⁵, სვანები და მეგრელები ასეთ სუფრას ტაბაკს უწოდებდნენ. მთიულები და ფშავ-ხევსურები – ტაბლას, ხევში – ხონიას. ყველა ეს მაგიდა დამზადებული იყო ხის სქელი ფიცრისაგან, რომლის სიგრძე 2 მ აღწევდა, სიგანე 36-40 სმ, იდგა ძირითად ოთხ ფეხზე, რომელიც 40 სმ არ აღემატებოდა. ანალოგიური კონსტრუქციის, მაგრამ დიდი ზომის სუფრებს ხმარობდნენ ჭირის, ლხინის თუ მიცვალებულთან დაკავშირებული რამე რიტუალის შესრულების დროსაც. იგი ფიგურირებდა იმ დღეობათა წყებაშიც, რომელთაც მეგრულ კალენდარში დიდი ადგილი ეკავა.

ამრიგად, ქართული წერილობითი წყაროების მიხედვით დასტურდება, რომ მაგიდის აღმნიშვნელი უძველესი ქართული ტერმინი ტაბლა ტაბაკი ყოფილა, ხოლო ამავე მაგიდის აღმნიშვნელი სპარსულ-არაბული სახელწოდების სუფრის ხმარება კი, როგორც ჩანს, XVII საუკუნიდანაა სავარაუდო. ტაბლა ტაბაკ-სუფრების ხმარების ტრადიციები უმეტესად მთამ შემოინახა. იგი რელიგიური საწესო დღესასწაულების და ცერემონიალის ატრიბუტი იყო.

ხალხური ავეჯი, რომელიც სამეგრელოში ძირითადად ხალხურ მეხსიერებას შემოუნახავს აქაც, როგორც საქართველოს სხვა კუთხეებში, უკავშირდებოდა ყოფაში არსებულ ისეთ მნიშვნელოვან წეს-ჩვეულებებს როგორცაა უფროსის პატივისცემა, უფროსი ქალისა და მამაკაცის ადგილი ოჯახში, მათი მოვალეობა, ოჯახის წევრებს შორის ფუნქციითა განაწილება, გაყრა. როგორც სხვაგან, სამეგრელოშიც არჩევდნენ ყებურის (კერის) ორ მხარეს: საოსუროსა (საქალო) და საქომუნჯოს (საკაცოს), რაც ძირითადად ფაცხასა და ჯარგვალის ტიპის სახლებში იყო დაცული. ადგილების გამიჯვნა, ისე როგორც ინტერიერში, განლაგებული ავეჯის ადგილსამყოფელი კერის მხარეებით განისაზღვრებოდა. ყურადსაღებია, რომ სქესობრივი ნიშნის გათვალისწინებით, ადგილების გამიჯვნის ტრადიცია შემდგომაც დაცულია და კერასთან ჯდომის ზემოთქმული წესი, ბუხრის გაჩენის პერიოდში, მისი მარჯვენა და მარცხენა კედლის მიხედვით სრულდებოდა. კერა ოჯახის გამაერთიანებელ ცენტრს წარმოადგენდა.

¹⁴ არქანჯელო ლამბერტი, სამეგრელოს აღწერა. თბილისი, 1938, გვ. 43.

¹⁵ ვ. ართილაყვა, XVI-XVII სს. ქართული მატერიალური კულტურის ისტორიიდან, თბილისი, 1965. გვ. 66.

ყებურ-კერის იმ ნაწილს, რომელიც კარიდან მარცხნივ იყო საქალო (საოსურო), მარჯვნივ საქომუნჯო (საკაცო) იყო მიჩნეული. კერის მხარეები, მთხრობელთა გადმოცემით, კერასთან ზურგშეკცევით დგომის შემთხვევაში ზუსტად განისაზღვრებოდა. მარჯვენა მხარეზე საკაცო სკამი იდგა, მარცხენაზე კი საქალო კველა (სკამი). ოჯახის უფროსი მამაკაცი აქ კერის თავთან გრძელ სკამზე იჯდა. უფროსი კაცის დასაჯდომიც სკამის ან კველას სახით ყოფილა ცნობილი. ზოგჯერ იგი სწორზურგა იყო. კერის თავთან მდებარე ადგილს აქაც საუფროსო-სასტუმროს ეძახდნენ. ყებურთან მდგომი კველა დაბალეხიანი კეთდებოდა, ის კედელთან იყო მიდგებული, ზოგჯერ მიმაგრებულიც. ტაბაკებთან მისაჯდომი კველები კი, ტაბაკის შესაფერი, უფრო მაღალეხიანი უკეთებიათ.

საკაცო კველაზე მხოლოდ მამაკაცები სხდებოდნენ, სხდომის ეტიკეტს სამეგრელოში მკაცრად იცავდნენ. კაცი მოხდენილად გამართული უნდა მჯდარიყო. ზუსტად იცავდნენ იმ წესს, რომელიც ფეოდალური სამართლის კოდექსშია მითითებული და რომელიც გვაუწყებს: „ჯდომაში ფეხი გარეთი ზეით არ უნდა დაიდო“¹⁶.

განსხვავებული ყოფილა საკაცო და საქალო ტაბაკები. სხვაობა სიმადლეში შეინიშნებოდა. ისე კი ორივე ვინძე ტაბაკი – გრძელი იყო. სქელი ფიცრისაგან გამოთლილი მრგვალთავიანი საბუეხა ტაბაკი (შონური), სვანურ-ლახარულ ტაბაკის მსგავსად, მხოლოდ ხორცის დასაჭრელად იხმარებოდა.

ფეხიანი ხისორი (ხის გობი) ცომის საზელი იყო, მაგრამ იგი ტაბაკის მაგივრობასაც ეწოდა.

ყველაფერი ეს ხის კაღუ-კაჭხე იყო ჩამოყიდებული საქალო მხარეს ან იქვე გამართულ თაროზე იდგებოდა. ამავე მხარეს იდგა ტანსაცმლის კიდობანი, კარადა აშუამკიათი, ოწნე-აყვანი და ქალის შხითვი.

ამრიგად, ხის აფჯის შესწავლამ სამეგრელოში გვიჩვენა, რომ იგი ძირითადად ქართული ხალხური სტანდარტული აფჯის მარტივ ფორმებს აერთიანებდა. სააფჯე ხის შერჩევა-შეგულებიდან თუ პირველადი დამუშავების პროცესების შესწავლამ ხალხის თეორიული თუ პრაქტიკული ცოდნის გამოვლენისა და მასთან დაკავშირებული ტერმინოლოგიის დადგენის საშუალება მოგვცა.

ინტერიერში აფჯის განლაგების ტრადიციული წესი და აფჯთან დაკავშირებული ზოგიერთი ცერემონიალი აფჯს სამეგრელოში, საქართველოს სხვა კუთხეების მსგავსად, ოჯახში არსებული ტრადიციების მატერიალურ საბუთად წარმოგვიდგენს.

ამას გარდა, ჩვენ ყურადღება გავამახვილეთ იმ ხალხურ გამოცდილებასა და ცოდნაზე, რომელიც სამეგრელოს ტყეების ეკოლოგიურ მნიშვნელობას შეეხება. ტყე ყურადღებას იმსახურებდა, როგორც ნადირობისა და სარეწაო ნადირ-ფრინველთა საბინადრო ძირითადი ობიექტი. სამეგრელოში ნადირობდა მოსახლეობის თითქმის ყველა ფენა. აქ გავრცელებული იყო გარეული ღორი, ირემი, შველი და კურდღელი. ფრინველებიდან – კაკაბი, ხოხობი, მწყერი, გარეული მტრედი.

XIX ს. II ნახევარში გაიჩეხა დასავლეთ საქართველოს მათ შორის სამეგრელოს ტყეების უმეტესი ნაწილი. ამჟამად, ამ ტყეებმა მხოლოდ ტოპონიმულში ჰპოვა ასახვა: „თხირიში“ (თხილნარი), „ხომალონი“ (ხურმნალი), „ჭყონონა“, „ჭყონა“, „ჭონდიდი“ (ჭყონმუხა), „ნაბუდევი“ (ბალი-ბუდი) და სხვა. დღევანდელი ზუგდიდის ინგურქალაქის კომინატისა და მისი შემოგარენის ტერიტორია მუხის ტყით ყოფილა დაფარული, სადაც თავს აფარებდნენ გარეული ღორის კოლტები, ამიტომაც ამ ადგილს ეწოდა „ღორუჯიანი“ (საღორია).

დღეს ეჭვგარეშეა, რომ ტყეს განსაკუთრებული მნიშვნელობა აქვს სუბტროპიკული კულტურების ნორმალური ზრდა-განვითარებისა და უხვი და მაღალი მოსავლის მიღების საქმეში. მხოლოდ ოპტიმალური ტყიანობისა და მძლავრი ტყის ზო-

¹⁶ არჩილიანი, ტ. I. ტფილისი, 1936. გვ.8.

ღების შექმნისას არის შესაძლებელი აღნიშნული საკითხის გადაწყვეტა, რადგან ტყე არის სრულყოფილი ეკოსისტემის აუცილებელი და უმთავრესი შემადგენელი ნაწილი. ამავ დროს სხვა კომპონენტის (ნადირ-ფრინველის სიუხვე და მრავალფეროვნება, სასოფლო-სამეურნეო, კულტურების მაღალი მოსავალი, რბილი ჰავა და სხვა) განმსახვრელი ფაქტორია.

ჩვენი ჯრით, სხვა ფაქტორებთან ერთად, აუცილებლად ყურადღება უნდა მიექცეს საერთოდ და, კერძოდ, სამეგრელოს ტყეების მაქსიმალურად შენარჩუნების, ბუნებრივი ტყის ზოლების დატოვების ხალხურ გამოცდილებასა და აგრეთვე ხელოვნური ტყის ზოლების გაშენების სახარგებლო ტრადიციას.

Л. А. БЕДУКИДЗЕ

НАРОДНАЯ МЕБЕЛЬ В САМЕГРЕЛО

Резюме

Грузинский этнографический быт свидетельствует о разнообразии народной мебели, основная часть которой представляет собой продукцию домашней промышленности и ремесленного производства.

Производство и употребление деревянной мебели в Грузии и, в частности, в Самегрело имеет многовековую историю. Об этом свидетельствуют богатые традиции, связанные с изготовлением некоторых видов народной мебели.

В основу статьи легли этнографические материалы, собранные автором. Рассматриваются разновидности народной мебели: ее связь с архитектурой и ее место в семье.

Народная мебель, более или менее связанная с жилой постройкой или хозяйственным бытом, представляет собой один из материальных памятников, исследование которого имеет определенную ценность для изучения народного искусства и семейного быта.

В работе выявлены традиции изготовления народной мебели и ее художественные разновидности. рассматриваются также по мере возможности религиозные обряды, связанные с употреблением некоторых типов мебели (стола-супра) и в основном являющиеся пережитком языческих верований.

მარინე ბოკუჩავა

სადღესასწაულო დღეები საინგილოში

როგორც ცნობილია, დღესასწაულები საზოგადოებრივი ყოფის განუყოფელ ნაწილს წარმოადგენენ, ხოლო ყოფის განვითარებასა და დახვეწაში გადამწყვეტი როლი პოლიტიკურ, სოციალურ-ეკონომიკურ და კულტურულ გარდაქმნებს მიუძღვით. ძირითადად ამით აიხსნება დღესასწაულთა ის დინამიზმი, რომელიც გამოიხატება მათი შედგენილობისა და სტრუქტურის ცვალებადობაში, აგრეთვე ძველი და ახალი ელემენტების ურთიერთშერწყმაში. დღესასწაულებში განსახიერებულია ხალხის მსოფლადქმა, ტემპერამენტი, ზნეობა, ადამიანური მრწამსი, სამეურნეო საქმიანობა, ყოფისა და ხასიათის თავისებურებები.

დღესასწაულებს ინგილოთა ცხოვრებაში მნიშვნელოვანი ადგილი უჭირავთ. ხასიათისა და შინაარსის მიხედვით, ეს დღესასწაულები ერთმანეთისაგან განსხვავდებიან, თუმცა თითოეული მათგანი თავისებურად ასახავს იმ რელიგიურ რწმენა-წარმოდგენებს თუ ყოფით ჩვევებს, რომლებიც ქართველი ერის კულტურისა და, კერძოდ, ამ კუთხის ხალხისთვისაა დამახასიათებელი.

ტრადიციულად ინგილოები, ალბათ განსაკუთრებული ისტორიული პირობების გამო, თავშეკავებული ღხინითა და ზომიერი გართობით გამოირჩევიან. მათი გაწონასწორებული ხასიათი ყოველთვის იცავს აქაურ ქართველებს უკიდურესობებისაგან, მაგალითად, რელიგიური ფანატოზიზმისაგან. მაგრამ, მიუხედავად ამისა, ინგილოებს სჭირდებათ ის საზეიმო განწყობილება, რომელსაც ესა თუ ის დღესასწაული ჰქმნის. ისინი დიდი ერთგულებით იცავენ ძველ წეს-ჩვეულებებს, აღნიშნავენ დღეობებს და სამეურნეო ცხოვრებასთან დაკავშირებულ ტრადიციულად დამკვიდრებულ რიტუალებს.

საქართველოს სხვა კუთხეებისაგან განსხვავებით, სადაც დღეობების თავად ბარბალობაა მიჩნეული, საინგილოში დღეობების თავად ახალი წელი ითვლება.

ახალ წელს საინგილოში დიდ დღესასწაულად მიიჩნევენ. ამ დროს ისევე, როგორც ბევრ სხვა ხალხურ დღეობებში ქრისტიანულ რელიგიურ წესებთან ერთად მაგიური ხასიათის მოქმედებებიც სრულდებოდა, რომელთა მიზანს მთელი წლის კეთილდღეობისა და უხვი მოსავლის დაბეჭება წარმოადგენდა.

ახალი წლის ღამეს უფროსი ქალი ან კაცი ბავშვებს მაჯებზე ბამბის ძაფს შეაბამდა. ძაფს შემოახვედნენ აგრეთვე დედაბოძს და ყველა ჭურჭლეულს. როგორც მოსე ჯანაშვილი აღნიშნავს: „ეს ძაფი მოგვაგონებს რგოლსა, რომელიც ძველთაგანვე ცნობილია, როგორც სიმბოლო ღვთის დაუსაბამობისა და ერთარსებისა; ამ ჩვეულებით ინგილო გამოთქვამს თავის სურვილს, რომ ერთარსმა და დაუსაბამო ღმერთმა ოჯახის ყოველნი წევრნი და ყოველივე მათი ქონება ახალ წელიწადს შეინახოს მთლიანად, დაუზიანებლად და დაურღვევლად“¹.

¹ კრებული ძველი საქართველო. თბ., 1910. შ. ჯანაშვილი, საინგილო, გვ. 176.

ახალი წლის რიტუალის ცენტრალურ თემას მეკვლეობის ინსტიტუტი შეადგენდა. აქ მეკვლეობა ოჯახის უფროსს ევალებოდა. ახალწლის დილით, ოჯახის უფროსი უმძრახად წავიდოდა წყაღხე², თან წაიღებდა წყლის ჭურჭელს და აბგით პურის მარცვალს, ხელ-პირს დაიბანდა, პურის მარცვალს დაასველებდა, ჭურჭელს წყლით გაავსებდა, გზად თხილის დაკვირტულ ტოტებს მოტეხდა და ყველაფერს ამას სახლში წაიღებდა. დასახელებულ ყველა ნივთს თავისი განსაზღვრული მნიშვნელობა ეძლეოდა, ასე მაგალითად, თხილის დაკვირტული ტოტები ნაყოფიერების მომტანი უნდა ყოფილიყო. ამავე მიზნით, რაჭაში „სახალწლო სუფრას კახმავდნენ თხილის კუკურებით. თხილის კუკურს ვაჟები სახლის კარზე ააყუდებდნენ, იქ ტოვებდნენ ნათლილებამდე, რაჭველთა ძველებური რწმენით თხილის ტოტზე რამდენი კუკურიც იყო იმდენი წერი პური მოვიდოდა“³.

კარებთან მისული მეკვლე დააკაკუნებდა; იქიდან გამოსძახებდნენ: ვინ ხარ? რა მოგაქვს? მეკვლე უპასუხებდა – სიკეთე, სიხარული, წყალობაო. ეს კითხვა-პასუხი საბჭურ გამორდებოდა და მეკვლეს კარს გაუღებდნენ. შინ მისული მეკვლე იტყოდა: „შემოვდგი ფეხი, გწყალობდეთ წმინდა ბასილი, იმის მადლით იყავით პურით და ღვინით აღვსილი“⁴.

მეკვლე სახლში შესვლისთანავე წყალს დადებდა კორთეში⁵, თხილის ტოტებს – საკანხე (კიდობანხე), პურის მარცვალს კი მიმოაბნევდა სახლის კუთხე-კუნჭულში – ამას „საკენკის დათესვას“ უწოდებდნენ. თანაც ღმერთს შეევედრებოდა: „ღმერთო, ქურმუხის საყდარო, ნუ მოგვაკლებ პურსა და სარჩო საბადებელსო“.

„საკენკის დათესვის“ შემდეგ, ყველანი შემოუსხდებოდნენ კერას. ოჯახის უფროსი ჭერიდან ჩამოიღებდა წინა დღითვე დამზადებულ ერთ კონა ლარტას (კაკლის ნაკაფ ტოტებს) და ყველას თითო ტოტს ჩამოურიგებდა. ერთსაც თვითონ აიღებდა და კერას შეუტყლამუნებდა. ლარტის ნორჩი კანი სიციხისაგან ერთბაშად დასკდებოდა და ტკაცატკუცს დაიწყებდა. ოჯახის უფროსი ამ დროს ღმერთს შესთხოვდა: „ღმერთო, გაგვაძრავე ყველაფრით, გაგვაბუდნიერე“⁶. ოჯახის სხვა წევრებიც „დაატყლამუნებდნენ“ თავის ღერ ლარტას. ერთ ან ორ ლარტას კი ისევ ჭერში შედებდნენ⁷. შეიძლება ითქვას, რომ ცეცხლის ღოჯვა საინგილოში თითქმის ისეთივე სახით დასტურდება, როგორც საქართველოს სხვა რეგიონებში (გურია, იმერეთი, ფშავი, მთიულეთ-გუდამაყარი და სხვ.).

ჩემ მიერ მოპოვებული დამატებითი შეგროვილი მასალით, სახლის უფროსი ახალი წლის წინა დღეს ტყიდან ქოთუქს (მორს) მოიტანდა, რომელიც ახალი წლის დილიდანვე კერაში იწვოდა. სახლის უფროსი გამოათრევდა ამ ცეცხლმოკიდებულ მორს კერიდან და კეტს ურტყამდა ისე, რომ მას მრავლად დასკვივნოდა ნაპერწკლები, თანაც ამბობდა: ამდენი ვაჟი, ამდენი ქალი, ამდენი ძროხა, ამდენი ხარი, ამდენი ნუგან(აბრეშუმი), ამდენი კრუხი, ამდენი წიწილა და სხვ. ანალოგიურ მოქმედებას ჰქონდა ადგილი როგორც მთელ საქართველოში⁸, ასევე კავკასიის სხვა ხალხებშიც, მაგალითად ოსებთან⁹.

² საქართველოს სხვა კუთხეში ამგვარი წესის შესახებ იხ. ვ. ბარდაველიძე „სვანურ დღეობათა კალენდარი“. თბ., 1939. ვ. ცოცხანიძე. გიორგობიდან გიორგობამდე. თბ., 1987.

³ ესომი, ახალი წელიწადი და ბოსლობა რაჭაში, „ივერია“, 1980, N2.

⁴ მილოცვის ტექსტი მომავლად ქეთევან ივანიცკიმ, თბ., 1974 წელს და მთხრობელმა ღიზა ხუციშვილმა, კახი, 1991 წ.

⁵ კორთე – ვამ-ჭურჭლის დასაწყობი თარო, სახლის აღმოსავლეთ კედელშია მოწყობილი... მეტად პატივსაცემი ადგილია. ნ. როსტიიშვილი, ინგილოური ლექსიკონი, თბ., 1978.

⁶ მ. ჯანაშია, დასახ. ნაშრომი. გვ. 12.

⁷ იხ. მასალები გურიის ეთნოგრაფიული შესწავლისათვის. თბ., 1980. მ. შაკალათია, მესაქონლეობასთან დაკავშირებული რწმენა-წარმოდგენები გურიაში. გვ. 58-59. ჯ. რუხაძე, ხალხური აგროკულტურა დასავლეთ საქართველოში, თბ., 1976, გვ. 157-160.

⁸ 3. Гаглоева. Из истории древнейших верований южных осетин: праздник “Ног-Бон”. Тб. 1953.

იხილავს რა ახალწლის ციკლთან დაკავშირებულ ანალოგიურ მოქმედებებს დასავლეთ საქართველოში, ჯ. რუხაძე ასევე ნიშნავს, რომ საახალწლო მუგუხალთან, ცხემლის ხესთან (გურია) დაკავშირებული რიტუალები, ერთი მხრივ, მიმბაძველობითი მაგიის პრინციპის მიხედვით, ადამიანთა, ცხოველთა და მცენარეთა გამრავლების საქმეს ემსახურებოდა, ხოლო, მეორე მხრივ, საახალწლო მუგუხალი, ცეცხლი და ნახშირი ფრინველისა და საქონლის ავი თვალისაგან გამწმენდ, ავადმყოფობისაგან დამცველ საშუალებადაც ითვლებოდა⁹.

სპეციალურ ლიტერატურაში ასევე დამკვიდრებულია მოსაზრება, რომ საახალწლო მუგუხალთან დაკავშირებული ეს ჩვეულება სქესობრივი აქტის სექსუალურ გამოხატულებას წარმოადგენდა¹⁰. ოსეთშიც საახალწლო მორი ფალოსად ყოფილა წარმოდგენილი¹¹. ძველ ქართულში კი მორი „მაკაჯის ასო სარცხენელსაც“ გამოხატავდა¹². ე. ი. თუ მორი საახალწლო რიტუალში ფალოსად იყო წარმოდგენილი, იგი გამრავლების საშუალებაც იყო. ასევე ცნობილია მისი ავი თვალისაგან დაცვის ფუნქცია¹³.

ახალი წლის დილისათვის ოჯახის უფროსი უხუცეს ქალს ადრიანად მოამზადებინებდა საახალწლო ხონჩას, რომელზეც ეწყო პური, ნახუკი, თაფლით სავსე ჯვამი, ერბო და ღვინით სავსე არაწი (სადვინე ჭურჭელი). ხონჩაზე ეწყო აგრეთვე ახალი წლის წინა დღით გამოცხვარი რიტუალური პურები, სახლის უფროსისათვის – წლდისა და ცულის, ვაჟებისათვის – ღულის, ქალებისათვის – ფურის ძუძუების, გოგონებისთვის კი – ჯვარის ფორმისა.

ხონჩით ხელდამშვენებული ოჯახი თავისი ენახის მეკვლად მიდიოდა. მისვლისთანავე უხვმოსავლიან ვახთან ჩერდებოდნენ, ხონჩას ვახის გვერდით დადგამდნენ. სახლის უფროსი ვახს ჯვარ გასხლავდა, მერე შესარავდა. ვახის შესარვისას დიასახლისი ნიადავს ღვინით ალბობდა. შემდეგ ოჯახის უფროსი ვახის ძირში წითელ მამალს დაკლავდა, წითელ ბუმბულს მოაქლიდა, აბრეშუმის ძაფით ჭვირზე და ვახზე მიაკრავდა და დააყოლებდა: „ღმერთო, ქურმუხის საყდარო, ნუ მოგვაკლებ ქვევრებში წითელ ღვინოს“. ამის შემდეგ, ოჯახის წევრები ღვინოს ცოტათი მოსვამდნენ და შინ შებრუნდებოდნენ.

როგორც ვხედავთ, ახალი წლის წეს-ჩვეულებათა ციკლში მამალთან და ვახთან დაკავშირებულ რიტუალს ერთ-ერთი ცენტრალური ადგილი უჭირავს. საახალწლო ციკლში მამლის ამგვარი მნიშვნელობა დამახასიათებელია საქართველოს სხვა კუთხეებისთვისაც (გურია, სამეგრელო, სვანეთი, რაჭა და სხვა).

დასავლეთ საქართველოში ახალი წლიდან დაწყებული ერთმანეთს მისდევდა დღეობები, რომლებიც მიწის მოსავლიანობის გადიდებისა თუ გვაღვლა-დღეღამის საწინააღმდეგოდ იყო განკუთვნილი და რომელთა სალოცავი და შესაწირავი ფრინველი კვლავ მამალია¹⁴.

ეთნოგრაფიული გამოკვლევები ფრინველებს და განსაკუთრებით კი მამალს ცახთან და მზესთან აკავშირებენ. მამალი, როგორც გამანაყოფიერებელი ძალის მქონე, კავშირს ამყარებს მზესა და მიწასთან. მზის დეტალების ფუნქციების მქონე მამალს დედამიწის სიმბოლური აღორძინება უნდა გამოეწვია, მამლის კავშირი აგრარულ მუშრობასთან მზის თაყვანისცემისა და მიწათმოქმედების კულტის განუყრელი კავშირის სახით იყო განხრებული¹⁵.

⁹ ჯ. რუხაძე დასახ. ნაშრომი, გვ. 70.

¹⁰ ვ. ბარდაველიძე, ქართული (სვანური) გრაფიკული ხელოვნების ნიმუშები. თბ., 1953, გვ. 134.

¹¹ З. Гаглоева, указ. сочинение.

¹² ვ. ბარდაველიძე, დასახ. ნაშრომი

¹³ Л. Штернберг. Первобытная религия в свете этнографии, Л., стр. 305-307.

¹⁴ ჯ. რუხაძე, დასახ. ნაშრომი, გვ. 158.

¹⁵ ვ. ბარდაველიძე, ქართველთა უძველესი სარწმუნოების ისტორიიდან. თბ., 1941, გვ. 70-71.

საინგილოში დამოწმებული ზემოაღნიშნული რიტუალი კიდევ ერთხელ ადასტურებს ეთნოგრაფიულ მეცნიერებაში დამკვიდრებულ მოსაზრებას მამალზე, როგორც გამანაყოფიერებელი ძალის მქონე შხისღვთაების ფუნქციების მატარებელ ფრინველზე.

ოჯახში - კერასთან და ვენახში - ვახთან ჩატარებული რიტუალების შემდეგ ხდებოდა საქონლის მიკვლევა. ბოსელს ბავშვები უკვლევდნენ. თან წაიღებდნენ საქონლისათვის სპეციალურად გამომცხვარ კვერებს, რომლებსაც ჯერ რქებზე წამოაცვამდნენ და შემდეგ შეატყმევდნენ.

მეკვლეობის ინსტიტუტი საინგილოში საინტერესოა სხვა მხრივაც. ახალ წელს შინაურები, მეკვლეს გარდა (ოჯახის უფროსი მამაკაცი), ელოდებოდნენ გარეშე მეკვლესაც, რომელსაც წინასწარ ირჩევდნენ. მეკვლე უნდა ყოფილიყო ბედნიერი კაცი. თუ კარგი ფეხის იქნებოდა ერთი და იგივე პიროვნება რამდენიმე წელს ზედხედ შეიძლებოდა ჰყოლოდათ. ხოლო იმ შემთხვევაში თუ ოჯახს რაიმე უბედურება შეემთხვეოდა ან ზარალი მოუვიდოდა მეკვლეს აუცილებლად გამოცვლიდნენ. გარეშე მეკვლევც შევიდოდა თუ არა ოჯახში, აიღებდა კაკლის ლარტას, კერას შეუკეთებდა და ოჯახს დალოცავდა. ამის შემდეგ საახალწლო ლხინი იმართებოდა.

ზემოთ აღწერილის საფუძველზე შეგვიძლია ვთქვათ, რომ მთელი საქართველოს მსგავსად საინგილოშიც დღეობა, ახალი წელი, ბუნების ნაყოფიერება აღორძინებისადმი მიძღვნილი დღესასწაულია, რომელშიც მძლავრად ფიგურირებენ ნაყოფიერების სხვადასხვა კულტები: კერის, სიცოცხლისა და ნაყოფიერების ხის, ფრინველის, წმ. ბასილის და სხვათა სახით.

წყალკურთხევა (ნათიღება)

ნათიღებას ქრისტიანული ეკლესია აღნიშნავს 6(19) იანვარს. ამ დღეს სახარების თანახმად, იოანე ნათლისმცემელმა მდინარე იორდანეში მონათლა იესო ქრისტე. ნათიღების დღესასწაულს ახლავს წყლის კურთხევა.

საინგილოში ნათიღების დღესასწაული წყალკურთხევის სახელით მოიხსენიება. საქართველოს სხვა რეგიონებისაგან განსხვავებით, ეს დღე საინგილოში მიცვალებულის მოსახსენიებელ დღედ ითვლება. წყალკურთხევის დღეს, დილით მთელი ოჯახით მიდიოდნენ სასაფლაოზე, თან მიჰქონდათ ღვინითა და სხვადასხვა სანთვავით დატვირთული ხონჩა. აუცილებელი იყო ფლავი ქათმით. ამასთან დაკავშირებით, საინგილოში ასეთი თქმულებაც კი არის გავრცელებული: ერთ ღარიბ კაცს სახლისთვის კარები ჩამოუხსნია და გაუყვია, იმისათვის, რომ წყალკურთხევას სასაფლაოზე „ქათმის ფლავი“ გაეტანა.

სასაფლაოზე ყოველი ოჯახი თავისი მიცვალებულის საფლავზე მივიდოდა, სანთლებს დაანთებდა, საკმევლს აკმევდა. შემდეგ იქვე სუფრას გაშლიდნენ, მიცვალებულებს მოიხსენიებდნენ და მიტანილ კერძებს შეექცეოდნენ.

კოტიობა



საინგილოში ადრე გაზაფხულზე კოკისპირული წვიმების დროს. სწორედ ამდროს, ყველიერის წინა კვირაში, ავდრის თავიდან აცილების მიზნით, იმართება დღესასწაული კოტიობა.

შეიყრებოდნენ სოფლის ახალგაზრდა ბიჭები, დაიკავებდნენ ვეება კოტიტს - კოტიტი დიდი დელოფაღაა, ქალივით მორთულ-მოკაზმული და დაივლიდნენ სოფელს კარდაკარ. ყველა ჭიმკარზე დააკაუნებდნენ და მასპინძელს უმღერებდნენ:

„კოტი, კოტი, კოტმბტი
კოტის სალამი მიეცით, კიპო! კიპო!
დღეს მოგვეცით ფქვილი,
ხვალ გამოვა მზეო, კიპო! კიპო!
ბეერს თუ მოგვეცემთ ვაჟი გვეყოლებათ,
ცოტას თუ მოგვეცემთ, ქალი ვაგინდებათ,
ისიც აკვანში ვაგისკდებათ, კიპო! კიპო!
ჩვენ მშვიდობით, თქვენ გამარჯვებით“.

სახლის პატრონი აუცილებლად გამოუტანდა: ფქვილს, კვერცხს, ბრინჯს (ყველაფერი თეთრი ფერის უნდა ყოფილიყო). თუ მასპინძელი იძუნწებდა, გაუგორებდნენ კოტიტს ქოში და მიაძახებდნენ: „კრუხ წიწილამც გავწყვეტიათ, კიპო! კიპო! კიპო!“

ამის შემდეგ, შეგროვილ სანოვავეს ვისიმე ქოში მიიტანდნენ, იქეივებდნენ და თანაც ღმერთს შესთხოვდნენ – ამოდენა წვიმა გვეკმარე, დარი დაგვიყენეო.

კოტიობის მსგავსი აგრარული დღესასწაულები გავრცელებული იყო საქართველოს ყველა კუთხეში სხვადასხვა თავისებურებებითა და სახელწოდებებით:

მესხეთ-ჯავახეთში გაიგონებთ: „ღმზარ მოდგა კარსა...“ ან ამავე რიტუალს ინგილოურის მსგავსად „კოტი-კოტის“ უწოდებდნენ¹⁶.

ამინდის (ტაროსის) წარმართული ღვთაების ელიას საშუალებით გვალვის, წვიმის თუ აფდრისას „მზის თვალის“ (დარის) გამოსათხოვად კახეთში გოგოები იყრიდებოდნენ, „ღმზარეს“ გააკეთებდნენ ხოლმე და სოფელ-სოფელ დადიოდნენ და მღეროდნენ ლექსს წვიმის მოსაყვანად... ან გამოსადარებლად¹⁷, შემდეგ აქაც ჩამოუფლიდნენ სოფელს კომლეურად, სადაც მათ ასაჩუქრებდნენ კვერცხით, ფქვილით და ა. შ.

ღმზარობას ქართლშიაც მიმართავდნენ¹⁸.

ვ. ბარდაველიძე ღმზარობის იდენტურ დღესასწაულად ხევსურეთში გონჯაობას მიიჩნევს¹⁹.

სასურველი ამინდის უზრუნველსაყოფად იმერეთსა და რაჭაში გონჯაობასა და კოხინჯრობას მართავდნენ. ამ დღესასწაულის მთავარი მოქმედი პირი ან სახეს იშვებდა, ან წველს ზემოთ იმურებოდა²⁰.

ღმზარობას კვალი ჩანს აჭარაშიც²¹.

ღმზარობა საქართველოს თითქმის ყველა კუნტულში მოწმდება. იგი ცნობილია საქართველოს გარეთ მცხოვრებ ქართველებშიც. კერძოდ, ფერეიდნელ ქართველებში²².

მიუხედავად იმისა, რომ ინგილოური კოტიობა თავისი ხასიათითა და მიმდინარეობით თითქოსდა არაკალენდარული ღმზარობის იდენტური, სასურველი ამინდის უზრუნველსაყოფი საწესო ქმედებაა, იგი შეიძლება ჩაითვალოს კალენდარულ, საქართველოში საყოველთაოდ გავრცელებულ ბერიკაობა-ყვენობის მსგავს აგრარულ დღესასწაულად პირველ რიგში იმიტომ, რომ იგი იმართება წლის გარკვეულ დროს გაზაფხულზე – ყველიერის წინა კვირაში. მეორე – მართალია „კოტიობაში“ თითქოსდა არ ფიგურირებს ფალსური ელემენტი, რომელიც ასე მძლავრადაა წარმოდგე-

¹⁶ ს. მაკალათია, მესხეთ-ჯავახეთი, თბ., 1938, გვ. 112.

¹⁷ ივ. ჯავახიშვილი, ქართველი ერის ისტორია. 1, თბ., 1960, გვ. 76.

Г. Ф. Чурсин, Народные обичии и верования Кахетии. Тф., 1905, გვ. 19.

¹⁸ იხ. კრ. შიდა ქართლი, თბ., 1987, მ. მაკალათია, წყლის კულტის გადმონაშთები შიდა ქართლში, გვ. 84.

¹⁹ В. Бардавелидзе. Древнейшие религиозные верования. Тб., 1957, გვ. 153-154.

²⁰ ჯ. რუსაძე, დასახ. ნაშრომი, გვ. 176, ნ. ბრეგაძე, მთის მიწათმოქმედება დასავლეთ საქართველოში, თბ., 1969, გვ. 226.

²¹ თ. სახოკია, მოგზაურობანი. თბ., 1950, გვ. 202, ჯ. ნოღაიძე, ნარკვევები და ჩანაწერები, 1, 1971, გვ. 234-235.

²² ს. შარაშენიძე, ახალი მასალები ფერეიდნელი ქართველების შესახებ. თბ., 1969, გვ. 3.

ნილი „ბერიკაობა-ყვენობაში“²³, მაგრამ ვფიქრობთ, რომ ამ კულტის (ფალოური კულტის) ნაშთი ჩანს „კოტიობის“ სიმღერის ტექსტში: „თუ ბევრს მოგვცემთ ვაჟი გეყოლებათ, ცოტას თუ მოგვცემთ ქალი გავიჩნდებით“, და რაც მთავარია თვით ამ დღესასწაულის სახელწოდება „კოტიობა“ მიგვანიშნებს წარსულში ფალოური კულტის არსებობაზე ამ დღესასწაულში. ტერმინ „კოტის“ ეტიმოლოგია მოცემული და ახსნილი აქვს ვ. ბარდაველიძეს, როგორც ფალოსის აღმნიშვნელი ტერმინისა²⁴. ასევე ცნობილია, რომ „კოტი“ ღვთაება ბოსლოს ბასილას ატრიბუტია და გამრავლება-ნაყოფიერების ფუნქცია მიეწერება.

მესამეც – საქართველოს ზოგიერთ კუთხეში ბერიკას თავზე ფრინველის ბუდე ეხურა (მაგ. კახეთში), ქართლში კი ბერიკას ქუდზე მამლის თავი ჰქონდა დამაგრებული²⁵. თუმცა „კოტიობაში“ ფრინველის ბუდე არ ჩანს, მაგრამ სიმღერის ტექსტში გვაქვს შეძახილი „კიჰო! კიჰო!, რომელიც უნდა მიუთითებდეს ფრინველის კულტის არსებობაზე ამ დღესასწაულში.

* ცნობილია, რომ ბერიკაობიდან ერთი კვირის თავზე იმართება დღესასწაული ყვენობა. საინგილოშიც მსგავსი ვითარება გვაქვს კოტიობიდან დაახლოებით ერთი კვირის შემდეგ – ყველიერის კვირის დღეებში იმართება დღესასწაული „ხინკალხანობა“, რომელიც ძალზე წაბავს ყვენობას და, რაც მთავარია, დრო ამ დღესასწაულების ჩატარებისა – ბერიკაობა-ყვენობა იმართება ადრე ვაზაფხულზე, ყველიერში სწორედ იმ დროს, როცა ინგილოური კოტიობა და ხინკალხანობაა.

„ხინკალხანობაზე“ მორთავდნენ ვინმეს ბოქაულის ან პრისტავის ტანისამოსში, დაჭიდებდნენ მედლებსა და ჯილდოებს, მიამაგრებდნენ ეპოლეტებს და ცხენზე ამხედრებულს დაატარებდნენ კარდაკარ. პროცესიას უკან მისდევდნენ მჭურნეები და სოფლის ახალგაზრდობა. ყოველ ქოში შესვლისას იმართებოდა ცეკვა-თამაში, რომელშიაც სტუმრებთან ერთად მასპინძლებიც იღებდნენ მონაწილეობას. ამის შემდეგ მოსულნი აუწყებდნენ სახლის პატრონს, რომ „ხინკალხანმა“ ამ კომლს ამდენი და ამდენი ხარჯი შეაწერა, რასაც მასპინძელი ზედ ხორავსაც მოაყოლებდა. მეორე დღეს ნაშოვნი ფულის ნაწილით მჭურნეებს გაისტუმრებდნენ, დანარჩენით კი შეიძენდნენ სურსათ-სანოვაგეს და იქიფებდნენ, თვითონ ხინკალხანს ქეიფის დასასრულს ტალახში ამოვანგლავდნენ.

ეთნოგრაფიულ ლიტერატურაში გამოთქმულია მოსაზრება, რომლის თანახმად ბერიკაობა-ყვენობა არ არის წარმოშობით ერთმანეთისაგან დამოუკიდებელი ორი სხვადასხვა დღეობა, არამედ ყვენობა ბერიკაობის საფუძველზე ჩამოყალიბებული დღესასწაულია, რომელშიაც, ბერიკაობიდან მომდინარე წარმართული ხასიათის ელემენტებთან ერთად, ქართველი ერის ისტორიული წარსულის ცალკეული ეპიზოდებიც აისახა²⁶. ვფიქრობთ, იგივე მოსაზრება შეიძლება გამოვიყენოთ „კოტიობა-ხინკალხანობის“ ანალიზისას.

ხინკალხანობის დასასრულს ხინკალხანს ტალახში ამოვანგლავდნენ. ტალახი შავი ფერისაა. შავია აგრეთვე ბერიკას ნიღაბიც.

ყოველივე ზემოთქმულის საფუძველზე შეიძლება დავასკვნათ, რომ კოტიობა და ხინკალხანობა ისევე, როგორც ბერიკაობა-ყვენობა, მიწის ღვთაებისადმი (შავი ფერი – ტალახში ამოვანგვლა, კოტი-ბერიკა-ბასილის ატრიბუტი და სხვ.) ბერიკა-ბასილისადმი მიძღვნილი დღესასწაულებია, ამ ღვთაებას კი აღორძინებისა და გამრავლება-ნაყოფიერების ფუნქცია აქისრია. „... ბერიკები თავიანთ თავს წმ. ბასილთანაც აიგივებდნენ. ბასილისა და ბერიკას მსგავსებას ის ფაქტიც უნდა ადასტურებ-

²³ ჯ. რუხაძე, ქართული ხალხური დღესასწაულები, თბ., 1966.
²⁴ ვ. ბარდაველიძე, ქართველთა უძველესი სარწ. ისტ., თბ., 1941, გვ. 188-191.
²⁵ ჯ. რუხაძე, დასახ. ნაშრომი. ილუსტრაცია 43.
²⁶ ჯ. რუხაძე, დასახ. ნაშრომი. გვ. 11.

დეს, რომ ბერიკა და სასახლწლო რიტუალური პური ბასილა მამრობითობის აღმნიშვნელი ასოთი იყო წარმოდგენილი, ორივეს მიზანს ადამიანის, მცენარეულთა და ცხოველთა განაყოფიერებაზე ზემოქმედების მოხდენა წარმოადგენდა²⁷.

კოტიობა და ხინკალსანობა კალენდარულ, ნაყოფიერება-ადორძინებისადმი მიძღვნილ დღესასწაულებად შეიძლება ჩავთვალოთ.

ნაყოფიერების ღვთაებისადმი მიძღვნილი ამ ტიპის დღესასწაულები ჯერ კიდევ ძველ აღმოსავლეთსა და ელინურ სამყაროში იყო გაერთელებული. ამ რიგის დღესასწაულები დღემდე შემორჩა ბულგარეთში, რუმინეთში, საბერძნეთსა და სხვ²⁸.

კორკოტოვა (კორკოტობა) იმართებოდა დიდმარხვის შემოსვლიდან ოცდამეოთხე დღეს. ეს დღე მიცვალებულის დღედ იყო მიჩნეული, თუმც საფლავზე გასვლა აუცილებელი არ იყო. ამ დღეს ყველა ოჯახში მიცვალებულების სახელზე მოხარშავდნენ კორკოტს – დაღვრილი ხორბლის ფაფას, რომელსაც შავებდნენ დანაყილი ნიგვზით, თავლით, ქიშმიშით ან მხოლოდ ნიგვზის ზეთით. კორკოტობა, როგორც წესი, აპრილში (24-25 აპრილს) მოდიოდა, სწორედ ამ პერიოდში ყორყოტებმა იციან საინგილოზე გადაფრენა. ბავშვებს აშინებდნენ, რომ მარხვის გატყევის შემთხვევაში მათ ყორყოტები ენას ამოგულფდნენ და სამუდამოდ დააშუქავდნენ.

უმძრახობის დღე. მწუხრის კვირის ხუთშაბათს საინგილოში „უმძრახობის დღეს“ ეძახიან. ამ დღეს ოჯახის უფროსი ადრე ადგებოდა, ხმის ამოუღებლად გარეთ გავიდოდა. სახლის ირგვლივ ნაცარს მოაბნევდა, ზაფხულში ჭიანჭველა არ შეგვესიოსო, ბოძებს ჯოხს მიუკაკუნებდა – ბუჩები არ დაგვესიოსო, აბრეშუმის ჭიის ლასტებსაც შეაძრეფდა. შემდეგ ცულოს წამოაფლებდა ხელს და იმ ხეებს მოუღერებდა, რომლებიც ნაყოფს აღარ იძლეოდნენ. ამ დროს სახლიდან უჩუმრად რომელიმე ოჯახის წევრი გამოვიდოდა და როცა მოქნულ ცულოს დაინახავდა, შესძახებდა: „ჯერ ნუ სჭრი, თავი დაანებე, პირობას დადებს, რომ დღეის იქით მოისხამს და მეწლედ არასოდეს დარჩებაო. „უმძრახი“ ხმას არ გასცემდა და ყველა უნაყოფო ხეს „შეაშინებდა“ ასეთი წესით, უკან ადევნებული ოჯახის წევრი კი ყველგან შეაჩერებდა. ზოგჯერ „უმძრახი“ უნაყოფო ხეს ცულოს რომ მოუღერებდა თვითონ ეტყოდა: „თუ წელს არ დაასხმეხარ, შენ თავ მააჭრევიარ“ და ერთხელ მსუბუქად ჩაჭრავდა წაღდს. ამის შემდეგ თუ „უმძრახს“ სადმე სარეველა ბალახი ან უსარგებლო მცენარე ეგულებოდა, ბარით ამოადებდა, რწმენის თანახმად, „უმძრახობის დღეს“ ამოგდებული ბალახი ან მცენარე აღარ ამოვიდოდა.

როგორც ვხედავთ, „უმძრახობის დღეს“ შესრულებული მაგიური ქმედებაც ნაყოფიერებისადმი მიძღვნილი. ნაყოფიერებისადმი მიძღვნილი მსგავსი მაგიური ქმედებები დადასტურებულია საქართველოს სხვა კუთხეებშიც, მაგალითად, კახეთში „უმძრახობის დღეს“ ჩატარებული მაგიური ქმედებების ანალოგიურად ასრულებდნენ ამალღებას²⁹.

საინგილოში „უმძრახობის დღეს“ აუცილებელი იყო სამარიეზე (სასაფლაოზე) გასვლა. ამ დღეს სასაფლაოზე მხოლოდ მამაკაცები მიდიოდნენ, სადაც თავისი მკვდრების საფლავზე თავსა და ფეხებთან თითო ბელტ მიწას დადებდნენ და სანთლებსაც ანთებდნენ. სანთლებს მხოლოდ თავის მკვდრებს როდი უნთებდნენ, სანთელს ასევე უპატრონო მკვდრებსაც აუნთებდნენ. სასაფლაოზე აუცილებლად უნდა წაეღოთ ღვინო და ჭინჭრის გირცი. გირცი არის ნახევარმთვარის ფორმის ხინკალი, რომელსაც გულში უდებენ ხორცს, ყველს, სუწმას (ხაჭოს მსგავსია) ან ჭინჭარს. გირცის ნაპირებს დაფრჩხილავენ ხოლმე.

²⁷ ჯ. რუსაძე. დასახ. ნაშრომი. გვ. 17.

²⁸ Календарные обычаи и обряды в странах зарубежной Европы, Весенние праздники. М., 1977, сс. 253-256.

²⁹ Г. Ф. Чурсин. Народные обычаи и верования Кахетии. Тиф., 1905, сс. 42.

ქრისტიანული მოძღვრების მიხედვით, ყველაზე დიდ დღესასწაულად აღდგომა ითვლება.

გრიგოლ ღვთისმეტყველის სიტყვით: აღდგომა „ჩვენთვის უქმეთა უქმეა და დღესასწაულთა დღესასწაული, აღმატება ყველა დღესასწაულს არამარტო ადამიანურს და მიწიერს, არამედ ქრისტიანობრივს და ქრისტესათვის შესრულებითაც ისე, როგორც მზე ვარსკვლავთ აღმატება“³⁰.

თავდაპირველად ქრისტიანები დღესასწაულს ებრაულ პასექთან ერთად (პასექის თანადროულად) აღნიშნავდნენ. შემდეგში იუდაური ტრადიციებისაგან გათიშვის მიზნით, ქრისტიანული ეკლესიების პირველმა მსოფლიო კრებამ 325 წელს დაადგინა, რომ ქრისტეს აღდგომა ყდღესასწაულთ განაფხულის ბუნობის (დღე-ღამის გათანაბრების) პირველ კვირას, სავსე მთვარის შემდეგ, ამიტომ აღდგომის დღესასწაულის თარიღი მოძრავია. იგი ხან მარტის, ხან აპრილის და ზოგჯერ მაისის თვეში მოდის.

აღდგომისათვის მზადებას ინგილოები წითელი პარასკევიდან იწყებდნენ. ამ დღეს შეღებავდნენ წითლად კვერცხებს, მოამზადებდნენ ნიგვზის ზეთიან ფლავს და სხვა სამარხვო კერძებს და ყველაფერს ამას საფლავზე გაიტანდნენ, სანთლებს ანთებდნენ, საკმეველს აკმევენ, მიცვალებულებს მოიხსენიებდნენ, სამარხვო საჭმელს შეექცეოდნენ, წითელი კვერცხები კი უკან მიჰქონდათ სახლში და ხსნილისთვის ინახავდნენ.

აღდგომა დღეს ოჯახის დიასახლისი ხონჩაზე დააწყობდა კვერცხსაშუელ წითელ ლავაშებს, ქათამს, ტოლმას, თაფლს, ბაქმას. ხონჩის თავბოლოში ორ სანთელს დაამაგრებდა, ცეცხლს მოუკიდებდა, წაიღებდა და დადებდა „დადამას“ – ზედამეს გვერდით სკამზე ან ტაბლაზე. ოჯახის უფროსი მამაკაცი აღმოსავლეთისაკენ შემობრუნდებოდა, პირველად გადაიწერდა და ღმერთს შეევედრებოდა ოჯახის ბედნიერებას: „ღმერთო და ქურმუხის საყდარო გახსნილებას მუდამ დოგასწარ“, მერე „დადაშას“ ახდიდა, ჯერ თვითონ დაღევდა, მერე ოჯახის სხვა წევრებს შეასმევდა ღვინოს და კიდევ ერთხელ დაილოცებოდა.

საზედაშე ქვევრი ინგილოებს ჰქონდათ სამი: ქრისტე ღმერთის სახელზე, რომელსაც აღდგომას ხდიდნენ თავს, ღვთისმშობლის სახელზე, რომელსაც მარიამობას ახდინდნენ და წმინდა გიორგის სახელობის საზედაშე ქვევრი, რომელიც ქურმუხობას გაიხსნებოდა. ღმერთის შიშით დღესასწაულამდე საზედაშე ქვევრს ხელს ვერავინ ახლებდა.

მთხრობელის თქმით – იმისი მიდამოები წმინდა ადგილად ითვლებოდა. ქურდები და ლეკებიც კი ერიდებოდნენ, ვაქვავებისა ეშინიოდათ, რუსებს კი თურმე დადამა აეხადათ და იქვე გაქვავებულან.

აღდგომა დღეს ინგილოებს წესად ჰქონდათ „სუციანთ ოთხთაფხე“ ვახვლა. იქ ჰკლავდნენ ზვარაკს (ყოჩს ან ქათამს) ქრისტეღმერთის სახელზე, წმინდა „კიდბანზე“ და დიდ კიდობანზე (სადაც წმ. ნივთები ინახებოდა) სანთლებს ანთებდნენ და ლოცულობდნენ, შემდეგ იქვე ქეფობდნენ. წესად იყო შეწირული ცხვრის თავ-ფეხის, ტყავისა და ხორცის სუციმფილების ოჯახისთვის დატოვება. აღსანიშნავია, რომ „სუციანთ ოთხთაფხე“ უქმობის ტრადიცია დღესაც გრძელდება.

„სუციანთ ოთხთავს“ ეძახიან საღმრთო წერილის წიგნებსა და საეკლესიო ნივთებს, რომლებიც სუციმფილების ოჯახში ინახებოდა დიდ კიდობანში. დღეს ეს ნივთები იქ აღარ არის. 1937 წელში ადგილობრივ მთავრობას მათი კონფისკაცია მოუხდენია.

³⁰ Григорий Богослов. I, гл. 662.



ხუციშვილების ოჯახი მთელს საინგილოში, უპირველეს ყოვლისა, იმითაცაა ცნობილი, რომ მას ინგილოთა გამაჰმადიანების დროსაც რჯული არ შეუცვლია. ამ ოჯახის წარმომადგენლებმა მიუხედავად ძალდატანებისა არ უღალატეს მამა-პაპათა სარწმუნოებას. ხუციშვილების გვარის ერთ-ერთი წარმომადგენლის სახლში ინახებოდა ეკლესიიდან წაღებული სახარება და სხვა საეკლესიო სიწმინდენი. მაგრამ ხუციშვილები ამ ნივთების მხოლოდ ფიზიკურ გადარჩენას და პასიურ შენახვას როდი დასჯერდნენ. ოთხთავის დაცვის ადგილმა შეცვალა მაჰმადიანთა მიერ გაუქმებულ-განადგურებული ეკლესიები და იდუმალ სამლოცველოდ იქცა. „ხუციანთ ოთხთავს“ დიდი მნიშვნელობა ჰქონდა ინგილოებისათვის ყველანაირი ძნელებლობის უამს, იგი, ქურმუხის წმ. გიორგის სალოცავის შემდეგ ყველაზე წმინდა ადგილად ითვლებოდა. ქართველობა სწორედ აქ იკრიბებოდა (აღდგომას, მარიამობას და ზოგიერთ სხვა დღეებშიც) და ასრულებდა ქრისტიანულ წირვა-ლოცვას. მართალია დღეს საეკლესიო ნივთები და წმ. წიგნები იქ აღარ არის, მაგრამ შემორჩენილია დიდი კიდობანი, რომელშიაც წინათ ინახებოდა ეს საეკლესიო ნივთები, არის აგრეთვე პატარა წმინდა კიდობანი³¹, რომელშიც ტრადიციისამებრ ინახება ბამბა და ცვილი სათლლების დასამზადებლად. „ხუციანთ ოთხთავის“ ქოში სმირად უნახავთ მორწმუნეთა მიერ შესაწირად მიყვანილი ქათმები, რომელთაც ქოში ცოცხლად უშვებდნენ ხოლმე.

ინგილოთათვის „ხუციანთ ოთხთავის“ მნიშვნელობაზე მეტყველებს ერთი ლეგენდაც: „ერთხელ მდინარე ქურმუხი ადიდებულა და ხუციანთ ოთხთავს წაღვევით დამუქრებია, მაშინ უნახავთ სწორედ, რომ ოთხთავის თაფე ცეცხლოვანი ჩიტების მზგავსი სამი ანგელოზი დაფრინავდა. ამ დროს საიდანლაც გრძელთმიანი ქალი გამოჩენილა და ქურმუხისათვის ხელით უნიშნებია ოთხთავი არ წაღვეკო, თვითონ წყლის ვაღმა გასულა, ოთხთავის კარ-მიდამო კი წაღვეკვას გადარჩენია“.

აღდგომა დღეს საგვარეულო საყდრებზე გასვლაც იცოდნენ. საინგილოში საგვარეულო საყდრებს ეძახიან წმინდა ხეებს. წმინდა ხეები ძირითადად ცაცხვებია. აქ ბევრ გვარს აქვს თავისი საგვარეულო საყდარი³². ოჯახს „საღმრთო“ ყოჩთან ან მამალ ვარიასთან ერთად სააღდგომო ხონჩაც მიჰქონდა. „საყდარზე“ მისულები სათლლებს დაანთებდნენ, საკმეველს აკმეუდნენ, ილოცებოდნენ – ღმერთს შესთხოვდნენ ოჯახის წევრების ჯანმრთელობასა და დღეგრძელობას, შემდეგ საღმრთოებს დაკლაგდნენ და სუვრას შლიდნენ. წყალდიდობის თავიდან აკილებების მძხნით, წმინდა ხეებთან საღმრთოებს კოკისპირული წვიმების დროსაც კლაგდნენ ხოლმე. უბანი ან გვარი საღმრთოს კლაგდა მორიგეობით ან შეკრებილი თანხით.

სასურველი ამინდის უზრუნველყოფისადმი მიძღვნილი მაგიურ-რელიგიური ქმედება „საღმრთოს დაკვლა“ მსგავსია საქართველოს სხვადასხვა კუთხეებში დამკვიდრებული დღეობების (ვლიობა, კოხინჯრობა, ხვამლობა და სხვ.)³³ დროს ჩატარებული ასეთივე მაგიურ-რელიგიურ ქმედებებისა.

წმინდა ხეებთან საღმრთოების დაკვლა ადრე განაფხულზეც ხდებოდა სამიწათმოქმედო სამუშაოების დაწყებამდე. ღმერთს ვევედრებოდნენ უხვმოსავლიან წელს, განსაკუთრებით კი ბრინჯის მოსავალს შესთხოვდნენ. ამ შემთხვევამაც საღმრთოს კლაგდა უბანი ან გვარი. საღმრთოდ, როგორც წესი, არჩევდნენ ყოჩებს, იშვიათ შემთხვევაში კი – ბუღასაც.

სამეცნიერო ლიტერატურაში ცხვარი განაყოფიერებისა და აღორძინების ძალის შემცველ ცხოველადაა წარმოდგენილი, ყოველწლიურად მის დაკვლას კი იმ მზ-

³¹ წმ. „კიდობანი“ ყველა ოჯახშია, კორთეში დევს ხოლმე.

³² ცნობილია „ქიტიანთ საყტარ“ – თოფაღში ქიტიაშვილების მამულში წმინდა ადგილად მიჩნეული ხეები. ეპიტაშვილების საყდარი, ასევე წმინდა ხეების ჯგუფი.

³³ ნ. ბ რ ე ა ძ ე, მემინდერეობასთან დაკავშირებული წეს-ჩვეულებანი რაჭა-ლეჩხუმში. მაცნე, 1964, N2.

ნით მიმართავდნენ, რომ იგი მეორე წელს ქვეყანას ახალი ენერჯით მოვლევად დაამიწა გაენაყოფიერებინა³⁴.

ამ რწმენას მისდევდნენ მთელ საქართველოში: ქართლში, იმერეთში, გურიაში, სამეგრელოში, რაჭა-ლეჩხუმში, აფხაზეთში და სხვ.

ახლა რაც შეეხება თვით კულტის ობიექტს – „წმინდა ხეებს“ სთხოვდნენ ოჯახის წევრების ჯანმრთელობასა და დღეგრძელობას, კარგ დარს და უხვ მოსავალს. ინგილოური „საყდართ გასვლა“ ან წმინდა ხის თაყვანისცემა, კიდევ ერთხელ ადასტურებს ხის კულტის ფართოდ გავრცელებას და სიძლიერეს საქართველოში. საერთოდ კი ხის კულტი ჩვენში შუა ბრინჯაოს ხანიდან ვითარდება და იგი გვევლინება სათემო და სატომო ნაყოფიერების ღვთაებად.

„სიცოცხლისა და ნაყოფიერების ხე ყველა ხალხში გავრცელებული ნაყოფიერების უნივერსალური ემბლემაა“. ეს ბუნებრივია, ჯერ ერთი, იგი ნიადაგიდან არის აღმოცენებული და ნიადაგის ნაყოფიერების სიმბოლური განსახიერებაა. მეორეც, თვით არის ნაყოფის მომცემი. მესამეც, ფოთოლცვენითა თუ შემოსვით, თითქოსდა ბუნების სიკვდილ-სიცოცხლეს გამოხატავს. ან მარადმწვანეობით – სიცოცხლის უსასრულობას და ა.შ. განსაკუთრებულია სიცოცხლის ხის ადგილი ქართველი ტომების რელიგიურ წარმოდგენებში, მითებსა და სიმბოლიკაში³⁵. როგორც გამოჩნდა, ასევე დიდი ადგილი უკავია სიცოცხლის ხის მოტივს ინგილოთა რელიგიურ წარმოდგენებში³⁶, მითებსა და სიმბოლიკაში. განსაკუთრებით აღსანიშნავია ვახის კულტი, რომელიც ასე მძლავრად არის წარმოდგენილი ახალი წლის ერთ-ერთ რიტუალში. ვახის გარდა, ზოგიერთ სხვა ხესაც მიეწერებოდა განსაკუთრებული ფუნქცია. თხილის ხეს ნაყოფიერებას მიაწერდნენ. როგორც ვნახეთ, თხილის დაკვირვული ტოტეზი, როგორც ნაყოფიერების მომტანი, ახალი წლის რიტუალის აუცილებელი ატრიბუტია. თხილის ნაყოფიერების ფუნქცია საინტერესოაა წარმოდგენილი ინგილოური ქორწილის ერთ-ერთ რიტუალშიც: აყარხე ასული სიძე პატარძალს თავზე ერთ ჯამ თხილს გადმოაყრის. ეთნოგრაფ გ. ჯალაბაძის ცნობით, ქართლში ამავე მიზნით იცოდნენ თხილით სავსე ქილის გატეხვაც. მისივე ცნობით ადიღეურ საქორწილო რიტუალში ნეფე-დედოფლის ერთ-ერთ საპატიო მისართმევ საგნად ითვლებოდა თხილის ნაყოფებისაგან დამზადებული დროშა, რომელიც ნეფე-დედოფლის ოჯახის რელიკვიად რჩებოდა ხოლმე.

სიკეთის მომტან „კეთილ“ ხედ ითვლებოდა ბიაც (კომში), ამიტომ მას სახლთან ახლოს რგავდნენ და ქვევრებსაც უფრო სშირად ბიების ქვეშ ჩაჰყრიდნენ ხოლმე.

შვინდის ხისა კი ემინოდათ, მას „ბოროტად“ თვლიდნენ, ემშაკების საბულებლად მიანნდათ, ამიტომ სახლთან ახლოს არ დარგავდნენ. სადამო ხანს შვინდის ხიდან ზურნისა და ნადარის ხმა ესმოდათ, ემშაკები უკრავდნო. ამბობდნენ ვინც სადამო ხანს შვინდის ქვეშ გაივლის, იმას ემშაკი დაჰკრავს და მოვლდება. შვინდის ხე „ნავსი ხეაო“. ვინც შვინდის ხიდან ჩამოვარდება და ცოცხალი დარჩება, ის მინც სასიკვდილოა და არ იცოცხლებსო. ანალოგიური რწმენა აქვთ ლეღვის ხის შესახებაც.

ს ა მ ე ბ ო ბ ა

აღდგომის მესამე დღეს კახის კასრის სამების ტაძარში უქმობდნენ წმ. სამებობას. ეს დღესასწაული წინათ დიდი მასშტაბურობით გამოირჩეოდა.

³⁴ ჯ. რ უ ხ ა ძ ე. ხალხური აგროკულტურა დასავლეთ საქართველოში, თბ., 1976, გვ. 173.

³⁵ ი. კ ი კ ვ ი ძ ე. მიწათმოქმედება და სამიწათმოქმედო კულტი ძველ საქართველოში, თბ., 1976, გვ. 192.

³⁶ მ. ბ ო კ უ წ ა ვ ა. მიცვალებულის კულტი საინგილოში.

კასრის საყდარი მდებარეობს კახში, მის დასავლეთით აღმართულ „საყარაუ-
ლოს“ მთაზე. კასრის საყდარი წმ. სამების სახელზე VIII საუკუნეში აუგია საქართვე-
ლოს მეფე არჩილს. კასრის საყდარი მრავალჯერ აოხრებული და აღდგენილი ძეგ-
ლია. უკანასკნელად იგი საკუთარი სახსრებით აღუდგენია მღვდელ მიხეილ ყულოშ-
ვილს 1912 წელს³⁷. კასრის საყდრის ქსოში უხარმზხარი სახელაშე ქვევრია დაფლუ-
ლი, რომლის მოცულობა, მთხრობელების გადმოცემით, 100 ჩაფია. თურმე სახელაშე
ტბილი მთელ სოფელს მიჰქონდა. ქვევრის ახლა სამებობამდე არავის შეეძლო, მხო-
ლოდ წმ. სამების დღესასწაულზე მოხდიდნენ ხოლმე. სამებობაზე მიდიოდნენ არა
მხოლოდ კახის მცხოვრებლები, ამ დღესასწაულზე თავს იყრიდა მთელი საინგილო,
მიჰყავდათ ზვარაკი (ყონი, ხარი) და სწირავდნენ წმ. სამებას. დღესასწაული მთავრ-
დებოდა ხალხმრავალი ნადიმით. საინგილოს ქრისტიანი ქართველობა წმ. სამებო-
ბას დღესაც საგულდაგულოდ უქმობს.

მარიამობა

ღვთისმშობლის სახელთან დაკავშირებული უმთავრესი დღესასწაულებია: შო-
ბა ღვთისმშობლისა 21 სექტემბერს, ტაძრად მიყვანა ღვთისმშობლისა – 4 დეკემ-
ბერს, ხარება - 7 აპრილს და მიძინება ღვთისმშობლისა (მარიამობა) – 28 აგვის-
ტოს. ამ დღესასწაულთაგან საქართველოში ყველაზე პოპულარულია მარიამობა
ღვთისმშობლის მიძინების დღე 28 აგვისტო.

საინგილოში მარიამობა ერთ-ერთ დიდ დღესასწაულად ითვლება, თუმცა იგი
ნაკლები ზარზეიმით აღინიშნება, ვიდრე აღდგომა და შემოდგომის გიორგობა.

მარიამობას დილით ოჯახის უფროსი მამაკაცი და ქალი კორთეში, წმინდა „კიდ-
ბანზე“ სანთლებს დაანთებდნენ, ილოცებდნენ და „მარიამ დედას“ შესთხოვდნენ ოჯა-
ხის წევრების კეთილდღეობას.

საქართველოს სხვა რეგიონებისაგან განსხვავებით, საინგილოში მარიამობას
საფლავზე გასვლა არ იცოდნენ. ამ დღეს მიდიოდნენ „ხუციანთ ოთხთაგზე“, თან მიჰ-
ყავდათ საკლავი, უფრო ხშირად ქათამი, ზოგჯერ კი (თუ შეპირებული იყვნენ) ცხვარ-
იც, მიჰქონდათ აგრეთვე სახელაშე ქვევრიდან ამოღებული ღვინო. მარიამობის სა-
ხელაშე ქვევრი უფრო მცირე ზომისა იყო, ვიდრე აღდგომისათვის ან ქურმუხობისთ-
ვის განკუთვნილი სახელაშე ქვევრები; მარიამობის დღესასწაული უფრო ვიწრო, სა-
ოჯახო ხასიათს ატარებდა.

ხუციანთ ოთხთაგზე მისვლისას წმ. კიდობანზე სანთლებს დაანთებდნენ, საკმე-
ველს აკმევდნენ და ილოცებოდნენ ღვთისმშობლის სახელზე. მიყვანილ ზვარაკს ან
თვითონ დაკლავდნენ, ან გაუშვებდნენ ოთხთავის ქსოში, იმისდა მიხედვით თუ რო-
გორ იყვნენ შეპირებული. ამის შემდეგ, იქვე საღმე დასხდებოდნენ და იქეიფებდ-
ნენ ოჯახურ წრეში.

ინგილოები ღვთისმშობელს „მარიამ დედას“ ეძახიან. მარიამ დედა საინგილო-
ში ძალიან პოპულარული წმინდანია, აქაც ისევე, როგორც მთელ საქართველოში იგი
ითვლება დედობისა და შვილიერების მფარველად, ორსულ და მშობიარე ქალებს
სწორედ მას ავედრებდნენ. საინტერესოა ის ფაქტი, რომ ლოცვის დროს თვით ღვთის-
მშობლობა დღესაც კი ინგილოები წმ. მარიამთან ერთად მიმართავენ ქურმუხის წმინდა
გიორგისაც. დედა ლოცავს შვილს სიტყვებით: „დაგლოცოს მარიამ-დედამ და ქურ-
მუხის წმინდა საყდარმა“. ქურმუხის წმ. გიორგის ეკლესიის მახლობლად არის
უხარმზხარი ლოდი. „ხალხის გადმოცემით, ლოდი შიგნით გამოქვაბულია და ხატე-
ბი ასვენია, ხოლო კარები წმ. გიორგის ისე დაუქლოავს, რომ აღარ ამჩნევიაო. მხო-

³⁷ ზ. ედილი, საინგილო, თბ., 1947, გვ. 161.

ლოდ წელიწადში ერთხელ – აღდგომა დღეს, მარიამ-დედა ალებს ხოლმე კარტხვ, ციხის მოდის გარეთ და ოქროს საგარცხლით ნაწნავებს ივარცხნისო“.

ეთნოგრაფიული ლიტერატურიდან ცნობილია, რომ თითქმის მთელ საქართველოში როგორც აღმოსავლეთში, ისე დასავლეთში მიღებული იყო ღვთისმშობლის თაყვანისცემა მამრობით ღვთაებასთან ერთად, როგორც მისი წყვილისცალი და აუცილებელი თანხლები ქალური საწყისი, სალოცავის დედა, მაგალითად სამეგრელოში „წაღწევილი ქალები მარაშინას“ ალერტის წმ. გიორგის სალოცავში ღოცულობდნენ“. „მარაშინა“ ერთ-ერთ უდიდეს დღესასწაულად ითვლებოდა ილორის წმ. გიორგის სალოცავშიც³⁸.

ცნობილია, რომ ღვთისმშობელი ჩაენაცვლა ღვთაებათა დედას, ნაყოფიერებისა და გამრავლების ქალ-ღვთაებას. იგივე ვითარებაა სხვა ხალხებშიც, სომხეთში, საბერძნეთში, რომში და სხვა. აქაც წმ. მარიამი ჩაენაცვლა ამ ქვეყნებში გავრცელებულ გამრავლებისა და ნაყოფიერების ქალღვთაებებს. ასევე ცნობილია, რომ ამ ქალღვთაებებთან ერთად თაყვანისცემოდა მათი თანხლები მამრობითი ღვთაებები, რომლებიც ბუნების აღდგენის მამრობით ძალებს განასახიერებდნენ. ქრისტიანობის მიღების შემდეგ, ჩვენთან მამრობითი ღვთაების როლი წმ. გიორგის დაეკისრა, მანამდე კი (ივ. ჯავახიშვილის ვარაუდით) მისი ადგილი მთვარის ღვთაებას ეჭირა³⁹. ასე რომ, რელიგიურ წარმოდგენებში ერთხელ ჩამოყალიბებული კულტი აღარასოდეს ქრება. შეიძლება კულტის შერწყმა-შეერთება, მაგრამ ერთი მეორეს ვერასოდეს მოსპობს. ამავე დროს შეიძლება ამა თუ იმ კულტმა შეითვისოს მეორის ფუნქციები ან ესა თუ ის ფუნქცია, ან თვისება პირდაპირ, ან ტრანსფორმირებული სახით, მაგრამ კულტი უკვალოდ არასოდეს იკარგება.

საინგილოს ტერიტორიაზე არსებულ ღვთისმშობლის ეკლესიათაგან ყველაზე დიდი ყუმის ღვთისმშობლის ტაძარია. ტაძარი მდებარეობს ძველ ქართულ სოფელ ყუმთან⁴⁰. მდ. ყუმისწყლის მარცხენა ნაპირზე. ინგილოები ამ ტაძარს „მარიამ დედად-თისას“ ეძახიან. „ყუმის დედაღვთისას“ ტაძარი სამნავიან ბაზილიკას წარმოადგენს და გუმბათის კომპლექსითა და სურთომოდღვრული სივრცითი ფორმით ბოლნისისა და ვახსისუბანის ტაძრებს ენათესავება, შეიძლება ითქვას, რომ გვეგმა ტაძრისა შემოთხსენებული ძეგლების კომპლექსის განმეორებას წარმოადგენს. ტაძარი აგებულია დიდი რიყის ქვებითა და ძველებური ქართული აგურით. ტაძრის სიგრძე 30 მეტრია, სიგანე – 18. ყუმის ტაძარი VI-VII სს. ქართული მონუმენტური არქიტექტურის ერთ-ერთ შესანიშნავ ძეგლად ითვლებოდა⁴¹.

ყუმის დედაღვთისასთან შედარებით, ნაკლები მოცულობისაა გიშის ღვთისმშობლის ტაძარი, მისი ზომებია 6,90X7,70 მ., მდებარეობს მდ. გიშის წყლის ხეობაში სოფ. გიშში (ქ. ნუხთან). ი. ადამიას ვარაუდით, ძეგლი რამდენჯერმეა დაზარებული, აღდგენილი და გადაკეთებული. ძეგლის აგებისა და სწავლა-განასწავლების პირველ პერიოდად შეიძლება მივიღოთ VI-XI სს. ხოლო მეორე პერიოდი – XVII-XIX სს⁴².

ბახთაღის ღვთისმშობლის ეკლესია მდებარეობს სოფ. ბახთაღაში ძველი ბახრის ნაქალაქარზე, ზ. უდიდის ცნობით ლეკები ამ ეკლესიას ფერიელას ეძახიან, რაც თამარის ციხეს ნიშნავს⁴³. ეკლესიის სიგრძე 24 მეტრია, სიგანე - 20. სავარაუდოა, რომ ძეგლი XV ს-შია აშენებული⁴⁴.

³⁸ ი. რ. სურგულაძე. ქსე, ტ. 6, გვ. 441.

³⁹ ივ. ჯავახიშვილი, ტ.1. ქართველი ერის ისტორია. თბ., 1979.

⁴⁰ ს. ყუმის ქართული სოფელი იყო, რომლის ძირითად მთა-ხეობას ჯავახიშვილები წარმოადგენდნენ. ამჟამად იქ სახურული ლეკები სახლობენ.

⁴¹ ი. ადამიას, ქართული ხალხური „საინგილო“ თბ., 1979, გვ. 134-135.

⁴² იქვე, გვ. 150.

⁴³ ზ. უდიდის. დასახ. სამროში, გვ. 152.

⁴⁴ Х а х а н о в, Экспедиция на Кавказ 1892-1893 и 1895. გვ. 33-34.

მარიამობიდან ორი-სამი დღის შემდეგ ინგილოები უქმობდნენ მიცვალებულის მოსენიების დღეს, რასაც სამარტოველზე გასვლას უწოდებდნენ. ამ დღისათვის საგანგებოდ ამზადებდნენ სასაფლაოზე წასაღებ ხორავს: ფლავს, გირცს (ნახევარმთვარის მსგავსი, ხინკლისმაგვარი საჭმელი), ტოლმას, შეჭამანდს (ბრინჯის ფაფა), აუცილებელი იყო ახალი ხილიც. სასაფლაოზე რამდენიმე ოჯახი ერთად მიდიოდა. ჯერ ახალი მიცვალებულის საფლაოზე გავიდოდნენ ყველანი ერთად, მერე კი ყოველი ოჯახი თავისი მიცვალებულის საფლაოზე მიდიოდა, გაშლიდა სუფრას, აწყობდა საჭმელს და უკმევდა საკმევლს. შემდეგ ისევ ერთად გროვდებოდნენ, ერთად სხდებოდნენ, მიცვალებულებს ისევ მოისენიებდნენ და ამის შემდეგ შინ ბრუნდებოდნენ.

ბიოგრაფია

როგორც ცნობილია არ არსებობს ერთმანეთისაგან სრულიად იზოლირებული კულტები. შეგვიძლია ვთქვათ, რომ კულტები ერთმანეთზე ზეგავლენას ახდენენ როგორც ვერტიკალურად, ასევე ჰორიზონტალურად, სხვანაირად რომ ვთქვათ, წინა რწმენა-წარმოდგენა, მსოფლმხედველობა, სამყაროს მისტიკური აღქმა განაპირობებს და კვებავს მომდევნოს; ამავე დროს ხდება კულტების ურთიერთზეგავლენა და ურთიერთშელწევა დროში თანაარსებობის შემთხვევაშიც. კულტის ჩამოყალიბების ორი ფორმა არსებობს; ერთი პარმონიული, თანდათანობითი, ევოლუციური, მეორე კი ექსპანსიური, რევოლუციური. თუ ებრაული რელიგიის მიმართ ქრისტიანობა და მისი რეალები ბუნებრივ განვითარებასა და დაგვირგვინებას წარმოადგენს (მოუხედავად ებრაული და ქრისტიანული რელიგიის მიმდევართა თეოლოგიური კამათისა), წარმართული სარწმუნოებისათვის ქრისტიანობა, როგორც სარწმუნოება, სამყაროსა და ადამიანისადმი დამოკიდებულების გეარობა, როგორც თავისებური შინაგანი კულტურის მომტანი და დამუშავებელი მსოფლმხედველობა უფრო დაპირისპირებულია. ამიტომ განსხვავებულად ხდება კულტების ურთიერთშეთვისება, ურთიერთგანმსჯეველად და სხვა ასიმილაციურ-შეგუებითი პროცესები. საინტერესოდ მიმდინარეობს ცალკეულ, ყველაზე უფრო აღიარებულ ღვთაებათა ურთიერთშერწყმა და სახეცვლილება. ახალი ღვთაება, როგორც ექსპანსორი, როგორც ახალი სამყაროსა და ცნობიერების ახალი ეტაპის მაცნე – პირველი შეხედვით უფრო ძლიერი და გამარჯვებული მოჩანს, მაგრამ თუ კარგად დაუკვირდებით, სარწმუნოებათა ცვლის მიჯნაზე ახალი ფორმა სწორად ძველი შინაარსით ივსება, ახალი ღვთაების სახით ქვეყნისა და რეგიონის მოსახლეობა ნაწილობრივ ძველ სალოცავს ეთაყვანება. ძალიან საინტერესო სურათი გვაქვს ამ კუთხით წმინდა გიორგის შემთხვევაში, რომლის წარმართული პროტოტიპების მთელი გაღერება არსებობს. არ არის აუცილებელი, რომ ძველი და ახალი ღვთაება ძალზე გავდნენ ერთმანეთს, საკმარისია მხოლოდ რამდენიმე ძირითადი ნიშანი, მაგ., სქესი და განმეგებლობის სფერო. ქრისტიანული წმინდანის, გიორგი კაბადოკიელის კულტის საქართველოში აგრე ფართოდ გავრცელება და მისი ყველაზე აღიარებულ წმინდანად ქცევა განაპირობა საქართველოში გავრცელებულმა როგორც წინაპართა კულტმა, ასევე მთვარის ღვთაების უძლიერესმა კულტმა. პირველი ვარაუდი ეკუთვნის ვ. ფ. ჩურსინს⁴⁵, რომელიც თვლის, რომ ქრისტიანობის გავრცელების დროისათვის საქართველოში ჯერ კიდევ ძლიერი იყო გვაროვნული წყობილების სტრუქტურები და მისთვის შესაბამისი ცნობიერება, რომელიც წინაპრების გაღმერთებისა და მათი კულტის შენარჩუნებას უწყობდა ხელს. სწორედ წინაპრის კულტის სუბიექტს ჩაენაცვლა წმინდა გიორგი, დღე-

⁴⁵Г. Ф. Чурсин, указ. сочинение, гл.3-4.

საც ამ დღესასწაულის აღნიშვნისას თითოეული კუთხის მცხოვრები თავის ადგილობრივ სალოცავს ანიჭებს უპირატესობას. ამას ხელს უწყობს მითიც, რომელიც წმინდანის ცხედარის 363 საკრალურ ნაწილად დაყოფის შესახებ მოგვითხრობს, რის შედეგადაც თითოეული ნაწილი წმინდანის ძლიერების ზიარია. აკი არსებობს კიდევ გამოთქმა: სამას სამოცდასამი წმინდა გიორგი შეგეწიოსო. ასეთმა მითოლოგიურმა საფუძველმა გაუადვილა თითოეულ გვარს თავისი წმინდა წინაპარი ერთ-ერთი წმინდა გიორგისათვის გაეციგებინა. ლეგენდების მიხედვით, საქართველოში წმინდანის 363 ეკლესია იყო აშენებული.

ივანე ჯავახიშვილი კიდევ უფრო შორს მიდის და თვლის, რომ წმინდა გიორგის კულტი, რომელმაც ქართველთა მთავარი ღვთაების – მთვარის ღვთაების ადგილი დაიკავა, თავისი მნიშვნელობით შემოქმედ ღმერთზე მაღლაც კი დგება“... ღვთაების უმთავრესი ადგილი წმინდა გიორგის უკავია, იგი შემოქმედ ღმერთზეც, ვლიახეც გაცილებით უფრო ძლიერი და ხერხიანია, კეთილი, ადამიანის მფარველი და ყოველნაირი ბოროტებისა და განსაცდელისაგან მსხნელი“⁴⁶.

როდესაც საქართველოში წმინდა გიორგობის დღესასწაულის ტრადიციაზე და მისი ჩატარების წესზე მსჯელობს, ივანე ჯავახიშვილი აღნიშნავს, რომ „წმინდა გიორგობის პირველ დღესასწაულს მოჰყვება ე. წ. სწორები, რომლებიც დღესასწაულის განმეორებად პერიოდულ აღნიშვნას წარმოადგენს, სწორები სულ უფრო და უფრო ნაკლები ზარ-ზეიმით აღინიშნება, ისინი თითქოს დღესასწაულის თანდათანობით მიღევას გამოხატავენ“. ივ. ჯავახიშვილი თვლის, რომ სწორის უქმობა მთვარის მეოთხედებზეა დამყარებული და თავის ვარაუდის დასტურად მოჰყავს ის ფაქტიც, რომ წმ. გიორგის დღესასწაულის ერთი ნაწილი ღამით ტარდებოდა. ცნობილია, რომ ღამით ხდებოდა მთვარის ღვთაების თაყვანისცემაც.

საინგილოში, რელიგიურ დღესასწაულთაგან ყველაზე უფრო საყვარელ და დიდ ზეიმად შემოდგომის (23 ნოემბერი) გიორგობა ითვლება. ამ დღესასწაულს დღემდე დიდი მონღოლებითა და ერთგულებით აღნიშნავენ. გიორგობა ქურმუხის წმ. გიორგის სახელობის ტაძართან ტარდება, ამიტომ ამ დღესასწაულს რეგიონის მცხოვრებლები „ქურმუხობას“ ეძახიან და თვლიან, რომ ქურმუხის წმ. გიორგი ინგილოთა მფარველი, დამცველი, მათთვის კეთილდღეობის მომტანია.

ქურმუხის წმ. გიორგის საყდარი კახის შორიახლოს, მაღალ ფერდობზეა აგებული. აქედან შესანიშნავი ხედი იშლება აღმხნისპირა ჰერეთზე. ამ ძეგლს XII ს-ის დასასრულითა და XIV ს-ის პირველი ნახევრით ათარიღებენ⁴⁷.

ქურმუხობის დღე 23 ნოემბრის უახლოეს კვირადღეს აღინიშნება. ინგილოთა უმრავლესობა ცდილობს ამ დღეისათვის კახში იყოს და ქურმუხის ტაძართან გამართულ დღეობას არ მოაკლდეს. ბოლო წლებში გიორგობას კახის წმ. გიორგის სახელობის ახლად აღდგენილ ეკლესიაშიც აღნიშნავენ ხოლმე.

ინგილოები ადრიდანვე იწყებენ ქურმუხობისათვის მზადებას. ყოჩს ან მსხვილფეხა საქონელს ამ დღისათვის საგანგებოდ ინახავენ ხოლმე. ამავე დღეს იციან წმ. გიორგის სახელობის სახედაშე ქვევრის ახდაც.

წინათ სადღესასწაულოდ შეკრება ქურმუხობის წინა დღითვე იწყებოდა. ხალხი ურმებით მიეძინებოდა ფერდობისაკენ. იქ ვაკე ადგილას დაბანაკდებოდა და ღამეს კოცონის გარშემო მხიარულებისა და გაუთავებელ „შუშპრობაში“ (ცეკვაში) ატარებდა. ცნობილია, რომ ცეკვაღვთაების თაყვანისცემის ფორმა იყო. კავკასიაში კულტმსახურების ეს ფორმა, საქართველოს გარდა, გავრცელებული იყო ავრეთვე ჩერქეზებთან, ოსებთან და სხვ.⁴⁸

⁴⁶ ივ. ჯავახიშვილი, ქართველი ერის ისტორია. თბ., 1979, ტ. 1, გვ. 35.

⁴⁷ ი. ადამია, დასახ. ნაშრომი. გვ. 141.

⁴⁸ Г. Ф. Чурсин, указ. сочинение. გვ. 16.

ინათებდა თუ არა, დაიწყებდნენ აღმასვლას ეკლესიისაკენ. ეკლესიასთან მღვდელი საქონელს აკურთხებდა, შუბლს სანთლით გაუტრუსავდა და ანთებულ სანთლებს რქებზე მიაკრავდა. შემდეგ ხდებოდა პატრონის მიერ შესაწირის დაკვლა. აღნიშნული რიტუალი დღესაც ასე მიმდინარეობს. იმლება დიდი სუფრები, იმართება ცკევა-თამაში, ჭიდაობა და სხვ. უნდა ითქვას, რომ ხალხი არასოდეს ჰკარგავს ზომიერებას (აღლბათ მათი მშვიდი ხასიათის გამო), არ არის აყალ-მაყალი, ჩხუბი და ყოველივე ის არეულობა, რომელიც ხშირად თან სდევს დიდ თავყრილობებს.

ქურმუხის მადლის და მისი სასწაულმოქმედი ძალის რწმენა მარტო მართლმადიდებელ ქრისტიანებს შორის როდია დამკვიდრებული. საყდარზე მიდიოდნენ და დღესაც მიდიან სხვა რაჯულისა და რწმენის ადამიანები (სომხები, ლეკები, თათრები). შეიძლება ითქვას, რომ ქურმუხობა ჭეშმარიტად დიდი რელიგიური და სახალხო დღესასწაულია. 23 ნოემბერს გიორგობა არის თავი (მთავარი) გიორგობა. ქურმუხის ტაძარზე „გასვლა“ გიორგობის შემდეგ კიდევ 2-ჯერ ხდება თითო კვირის გამოშვებით. ამას სწორზე გასვლას ეძახიან. „სწორები“ ნაკლები პომპეზურობით აღინიშნება, ვიდრე თავი გიორგობა. სწორების უქმობა დამახასიათებელია საქართველოს სხვა რეგიონებში გამართულ გიორგობებისთვისაც. მაგ. 15 აგვისტოს – თავი გერისთობა და შემდეგ – ორი სწორი. რაჭაში სოფ. სორში იმართება დიდი ხატობა „ნაციხურობა“ და ორი სწორი, სოფ. წვერის წმ. გიორგის ეკლესიაში 23 ნოემბერს თავი გიორგობას უქმობენ და შემდეგ სამ სწორს.

ტრადიციული საეკლესიო კალენდარული გაზაფხულის გიორგობისაგან განსხვავებით, რომელიც 6 მაისს აღინიშნება, საინგილოში გაზაფხულის გიორგობას ადგომის კვირადღეზე უქმობენ. შემოდგომის გიორგობასთან შედარებით, გაზაფხულის გიორგობა უფრო მცირე მასშტაბისაა, მაგრამ მასაც ორი სწორი აქვს.

ზემოთ აღწერილის გამო შეიძლება ითქვას, რომ დღესასწაულ ქურმუხობისათვის დამახასიათებელია ყველა ის ძირითადი ნიშან-თვისება (დამისთევა ცკევა-თამაშით, სწორზე გადახდა და სხვ.), რაც ახასიათებს საქართველოს სხვა კუთხეებში დამკვიდრებულ წმ. გიორგის დღესასწაულებს.

თუ ივ. ჯავახიშვილის მოსაზრებას დავეყრდნობით შეგვიძლია ვთქვათ, რომ კახის წმინდა გიორგის სახელობის ქურმუხის საყდარიც ისევე, როგორც წმინდა გიორგის სახელზე აგებული სხვა ტაძრებიც თავდაპირველად მთვარის სალოცავი უნდა ყოფილიყო. ამ ვარაუდს ადასტურებს ტოპონიმი „კობალაც“ – კახის ერთ-ერთი მდინარის სახელი. ლ. ჭილაშვილი ვარაუდობს, რომ „კობალა“ მთვარის ღვთაების სახელის „კობალას“ ტრანსფორმირებული ვარიანტი უნდა იყოს. იგი წერს: „მდინარის სახელში ძნელი არ არის დავინახოთ „კობალა“ – წარმართული მთვარის ღვთაების სახელი, რომელიც შემდგომ სხვა მონაცემების მიხედვით წმ. გიორგის კულტში გადაზრდილა და რომელიც შემორჩენილი იყო საქართველოს მთიანეთში“⁴⁹. ამ პერიოდის (მთვარის თაყვანისცემის) სამლოცველოდ ლ. ჭილაშვილს მიაჩნია ტაძრის მახლობლად მდებარე უზარმაზარი ლოდი, რომელიც აგრეთვე წმინდად ითვლება და გადმოცემების მიხედვით კულტმომსახურება თავდაპირველად სწორედ ამ ლოდთან ტარდებოდა⁵⁰.

საინტერესოა ამ წმინდა ლოდთან დაკავშირებული ლეგენდა: „ერთ ვაჟკაცსა და სახელოვან მონადირეს ასლანს, მზეთუნახავი ქალი ჰყავდა, ქალს კიდევ ოქროს მამალი. როცა ასლანი სახლში არ იყო, მამალი ყივილით აფრთხილებდა პატრონს მტრის მოახლოების შესახებ და მალევე დიდიცა და პატარაც იქ გაჩნდებოდა ხოლმე მზეთუნახავის დასაცავად, მაგრამ ერთხელ, როდესაც მტერი სახლს დიდი სადღესასწაულო ნადიმის შემდეგ მოეპარა, მამალმა იყივლა, მაგრამ ვერაფერს გააღვიძა. მტრებმა მოიტა-

⁴⁹ ლ. ჭილაშვილი, კახეთის ქალაქები, თბ. 1980, გვ. 187.

⁵⁰ ლ. ჭილაშვილი, დასახ. ნაშრომი, გვ. 197.

ეს ასლანის ქალი და გადაწყვიტეს თავისი ქვეყნის მეფისათვის მიეგვარათ ცოლად. მზეთუნახავმა სთხოვა ქურმუხის საყდართან ვილოცებ, მამალს მსხვერპლად მოვიტან და მერე წამოვალო. დაუჯერეს და ნება დართეს. ავიდა ქალი ქურმუხზე, კელესისის შორიხლოს ლოდი დაინახა და ინატრა ნეტა ესლა ეს ლოდი გაიხსნებოდეს და შიგ ჩამიტანდესო. ლოდი მართლაც გაიხსნა და მზეთუნახავი და მამალი შიგ შეიმალნენ. ხალხი ამბობს, შუადამე რომ გახდებდა, ლოდი იხსნება, მზეთუნახავი და მამალი გამოდიან, მამალი ყივის და საინგილოს მთელი მამლობაც მას ჰყვებიან, მზეთუნახავი კი დიდ ღირებულებას და დალალებს ივარცხნისო⁵¹. ამ ლეგენდის სხვა ვარიანტში, რომელსაც გვთავაზობს ზ. ჯიღლი წიგნში „საინგილო“ მზეთუნახავი ასოცირებულია წმ. მარიამთან. ეს რწმენა მთელ საინგილოშია გავრცელებული.

ეს ლეგენდა ძლიერ წააგავს საქართველოს სხვა კუთხეებში ქალქეების შესახებ არსებულ თქმულებას⁵², ამიტომ სავარაუდოა, რომ ინგილოური ვერსიაც წარმართული მითის გვიანდელ ქრისტიანულ ინტერპრეტაციას წარმოადგენს, შეიძლება ითქვას, რომ წმ. გიორგიმ დაიკავა მთვარის ღვთაების ადგილი, ხოლო ქვადქვეული ქალწული კი წმინდა მარიამის სიმბოლოდ წარმოგვიდგება.

ახალი დღესასწაულები

თანამედროვე საინგილოში დამკვიდრდა რამდენიმე ახალი დღესასწაული. უმეტესწილად ესენია საერთო საბჭოური ზეიმები - 7 ნოემბერი, 1 მაისი, 8 მარტი, 23 თებერვალი და სხვ. ეს დღესასწაულები თავისი შინაარსით პოლიტიკური იდეოლოგიური იყო. მათი დანერგვა ორგანიზებულად, მიზანდასახულად ხდებოდა გარკვეული ინსტრუქციებისა და სცენარის მიხედვით. დღეს, ახალი პოლიტიკური ვითარების გამო, ეს ზეიმები დაევიწყებას ეძლევა, რაც კიდევ ერთხელ მეტყველებს იმაზე, რომ შინაარსისგან დაკლილი უქმეები, რომლებსაც არაფერი აქვთ საერთო ერის კულტურასთან, მის ისტორიულ ტრადიციასთან, ცხოვრების წესთან სწრაფი დაევიწყებისათვის არიან განწირულნი. ამ ზეიმების ზედაპირულობა დრომ შესანიშნავად გამოამყვანა. მიუხედავად საკმარისად ხანგრძლივი პერიოდისა, ხალხმა ვერ გაითავისა დასახელებული ზეიმები, ვერ მიანიჭა მათ ისეთი საკრალური შინაარსი, როგორც გააჩნიათ ქრისტიანული მართლმადიდებლური ეკლესიის წმინდა უქმეებს.

გარდა აღნიშნულისა, თანამედროვე საინგილოში დამკვიდრდა ხალხმრავალი ქეიფითა და დროსტარებით ჯვარში გაცილების რიტუალი, სკოლის დამთავრების საბანკეტო რიტუალი და ცხოვრების ახალ წესებთან დაკავშირებული სხვა ყოფითი ჩვევებიც. განსაკუთრებით აღსანიშნავია ჯვარში გასტუმრების რიტუალი. ახალგაზრდის ჯვარში გასტუმრებას ოჯახი, როგორც წესი, დიდი წვეულებით აღნიშნავს. ეს წვეულება თავისი მასშტაბით მხოლოდ ქორწილს შეიძლება შეეადაროს. ამ დღისათვის აუცილებლად კლავენ მსხვილფეხა საქონელს, ცხვარს, ღორს, ფრინველს. ჭოში მართავენ სეფას, რომელშიც გრძელი სუფრებია გაშლილი. წესად აქვთ რაიონული ცენტრიდან (კახიდან) მუსიკალური ანსამბლის მოწვევაც. წვეულებაში მთელი სოფელი იღებს მონაწილეობას, მოდიან ნათესავები სხვა სოფლებიდანაც. მათ ჩამოსაყვანად მასპინძელი ზოგჯერ დაქირავებულ ავტობუსსაც მზავნის ხოლმე.

ეროვნული მოძრაობის აღმავლობასთან ერთად, დაიწყეს დამკვიდრება ისეთმა დღესასწაულებმა, რომლებიც ხალხის ჭეშმარიტ ნება-სურვილსა და მისწრაფებებს ასახავენ. ასეთებია გამოჩენილ ადამიანთა სახელობის დღეები.

⁵¹ ეს ლეგენდა მომართა 1985 წელს კახის მკვიდრმა 75 წლის თანო ხუციშვილმა.
⁵² გ. ჯაღალბაძე. მემინდერეობა კახეთში, საქ. სახ. მწიგნობრის მოამბე, ტ. XXV - 1968, თბ., გვ. 299-300.

1987 წლის 16 სექტემბერს კახის რაიონის სოფელ ალიბეგლოში, სახალხო თეატრის დამაარსებლის ანზორ დოღენჯაშვილის ინიციატივით, პირველად ჩატარდა საქართველოს ზოგიერთ რაიონებში უკვე ტრადიციულად ქცეული დღესასწაული „ილიაობა“, რომელმაც მაშინვე მოიკიდა ფეხი. „ილიაობა“ ტყეში მარტივად ეროვნულ დღესასწაულს წარმოადგენს. იმართება თეატრალური სანახაობები, ეწყობა თვითმოქმედ კოლექტივთა კონცერტები, ეს სახალხო ზეიმი ლხინით მთავრდება.

ძალზე მნიშვნელოვანი ტრადიციის დამკვიდრებას ცდილობენ ინგილოები „ივან-ბაბაობის“ სახით, ეს დღესასწაული პირველად 1990 წლის 21 ოქტომბერს ჩატარდა და საინგილოს ხელახალი გაქრისტიანების 140 წლისთავს მიეძღვნა. დღესასწაულს „ივან-ბაბაობა“ საინგილოში ქრისტიანობის ერთ-ერთი ამჟღავნებლის ივან-ბაბა ბუღულაშვილის პატივსაცემად დაერქვა.

განვიხილოთ რა ქრისტიან ინგილოთა ყოფაში დადასტურებული დღესასწაულები შეგვიძლია დავასკვნათ, რომ ისინი თავიანთი ხასიათის მიხედვით იყოფიან – აგრარულ, რელიგიურ, პოლიტიკურ-საბჭოურ, გამოჩენილ ადამიანთა სახელობის და ახალი ყოფის ზოგიერთ მომენტთან დაკავშირებულ დღესასწაულებად.

აგრარული დღესასწაულებია: ახალი წელი, კოტიობა, ხინკალხანობა, უმძრახობის დღე, საღმრთოობა. თუმცა ზოგიერთი აგრარული დღესასწაული თავის თავში რელიგიურ ელემენტსაც შეიცავს. ასეთებია ახალი წელიწადი, საღმრთოობა და უმძრახობის დღე.

რელიგიური დღესასწაულებია: წყალკურთხევა, კორკოტობა, წითელი პარასკევი, აღდგომა, სამებობა, გაზაფხულის გიორგობა, მარიამობა, სამარიეფზე გასვლა, შემოდგომის გიორგობა.

პოლიტიკურ-საბჭოური დღესასწაულებია: 23 თებერვალი, 8 მარტი, 1 მაისი, 7 ნოემბერი, საბჭოთა კონსტიტუციის დღე.

გამოჩენილ ადამიანთა სახელობის: ილიაობა, ივან-ბაბაობა. ახალ ყოფასთან დაკავშირებული დღესასწაულები: ჯვარში გაცილება, სკოლის დამთავრების ბანკეტი და სხვ.

აღნიშნული დღესასწაულები შეიძლება დაჯგუფდეს აგრეთვე კალენდარულ და არაკალენდარულ, ძველ, ახალ და უახლეს დღესასწაულებად. მასშტაბის მიხედვით კი სასოფლო, საგვარო და საოჯახო დღესასწაულებად.

კალენდარული დღესასწაულებია: ყველა რელიგიური, პოლიტიკური, გამოჩენილ ადამიანთა სახელობის და აგრარული დღესასწაულები საღმრთოობის გარდა.

არაკალენდარული დღესასწაულია – საღმრთოობა. ძველია ყველა აგრარული და რელიგიური დღესასწაული. ახლად შეიძლება ჩავთვალოთ საბჭოური (პოლიტიკური) დღესასწაულები⁵³.

უახლესი დღესასწაულებია: გამოჩენილ ადამიანთა სახელობის აღმნიშვნელი დღესასწაულები, ჯვარში გაცილებისა და სკოლის დამთავრების ბანკეტები და სხვ.

მასშტაბის მიხედვით – საერთო სასოფლო დღესასწაულებია: გიორგობები, კოტიობა, ხინკალხანობა, ილიაობა, ივან-ბაბაობა, 7 ნოემბერი, პირველი მაისი. პატარა სოფლებში საერთო სასოფლო ხასიათი აქვს ჯვარში გასტუმრების ცერემონიალსაც. საგვარო დღესასწაულია – საღმრთოობა (საღმრთოს დაკვლა).

საოჯახო დღესასწაულებია: ახალი წელი, აღდგომა და სხვ. უნდა ითქვას, რომ დღესასწაულთა ამგვარი დიფერენციალია – სასოფლო, საგვარო და საოჯახო დღესასწაულებად არ არის ძალზე მკაცრი, ვინაიდან გარკვეულ

⁵³ აღსანიშნავია, რომ ბოლო პერიოდში (პოსტსაბჭოურ ხანაში) საბჭოური (პოლიტიკური) დღესასწაულები დაეიწყებას მიეცა.

აირობებში ესა თუ ის საოჯახო დღესასწაული შეიძლება იქცეს საგვაროდ, ზოგჯერ კი სასოფლოდაც კი, ან საგვარო იქცეს საოჯახოდ და სხვ.

შესწავლილი მასალების საფუძველზე დაბეჯითებით შეიძლება ითქვას, რომ მიუხედავად განსაკუთრებული ისტორიულ-პოლიტიკური ვითარებისა ინგილოთა ყოფამ შემოინახა ყველა ის ძირითადი დღესასწაული, რომლებიც გავრცელებულია მთელ საქართველოში.

თითოეული დღესასწაული და სახეიმო ქმედება შრომით ჩვევებთან, ცხოვრების წესთან და დამკვიდრებულ სარწმუნოებასთან ერთად ქმნიან იმ მთლიან, მოძრავ და განვითარებად ორგანიზმს, რომელსაც ინგილო ქართველთა კულტურა ჰქვია.

М. Т. БОКУЧАВА

ПРАЗДНИЧНЫЕ ДНИ У ИНГИЛОЙЦЕВ

Резюме

Статья „Праздничные дни у инგიлойцев“ представляет собой довольно обстоятельный обзор и классификацию религиозных и бытовых обрядов и празднеств, которые справляются в этом регионе инგიлойцами христианского вероисповедания.

В основу работы легли как полевые этнографические материалы, так и данные научной литературы как по Саингило, так и по другим регионам Грузии. Каждый праздник не только описывается, но и сравнивается с описанием данного праздника в других регионах, и на фоне общегрузинских материалов прослеживается этимология того или иного ритуала.

Многие обрядовые действия, которые исполняются жителями Саингило и поныне, имеют истоки еще со времен дохристианской эпохи. Наличие в обряде того или иного представителя мифологического пантеона можно определить, по отдельным действиям, атрибутам праздника и другим признакам. В статье все праздники разделяются на несколько групп и видов по разным критериям, в том числе и по временному признаку:

1. Праздники, сложившиеся в процессе исторического развития Грузинского народа и конкретно этого региона Грузии.

2. Праздники, появившиеся со времен Октябрьской революции и основания СССР.

3. Новейшие праздники.

По содержанию: 1. Аграрные; 2. Религиозные; 3. Политические (советского периода); 4. Праздничные действия, связанные с новым бытом; 5. Дни памяти выдающихся людей.

Кроме определения содержания праздников, в статье выделены и их масштабы, классифицируя праздники уже по этому признаку: 1. Общедеревенские; 2. Родовые; 3. Семейные.

Праздники делятся также на календарные и некалендарные.

С помощью вышеуказанной классификации выделена четкая схема праздников; определен их тип, смысл, содержание, место в жизни жителей региона, обрисованы традиции их проведения, ритуалы, передающиеся от поколения к поколению. Все это еще раз подтверждает древность культуры народа, проживающего в этих краях, и его этническую и культурную принадлежность к всегрузинской культуре и традициям.

ღავით ლომიტავშილი

მასალები ძველი კოლხეთის შინამრეწველობის
ისტორიისათვის*

მრავალი წელია, რაც სენაკის რ-ნის სოფ. ნოქალაქევიში, ს. ჯანაშიას სახელობის საქართველოს სახელმწიფო მუზეუმის ნოქალაქევის არქეოლოგიური ექსპედიცია წარმატებით იკვლევს კოლხეთის სამეფოს ერთ-ერთი უძველესი ცენტრის ციხეგოჯი¹ და ეგრისის სამეფოს დედაქალაქის არქეოპოლისის ისტორიას. დღეისათვის შედარებით უკეთაა შესწავლილი მისი დედაქალაქობის პერიოდი¹. მისგან განსხვავებით, ნოქალაქევის ძვ. წ. VII-I სს-ის კულტურული ფენებიდან მომდინარე არქეოლოგიური ძეგლები სამეცნიერო ლიტერატურაში ნაკლებადაა შესული² (გარდა ელინისტური ხანის სამაროვნისა, რომელიც საგანგებოდ შეისწავლა გ. გვინჩიძემ³). ეს საქმე ამჟამად იწყება და ფიქრობთ ძეგლი ძალიან მალე დაიშკიდრებს თავის ღირსეულ ადგილს სინქრონულ მრავალფენიან ნამოსახლართა შორის. ნოქალაქევის ექსპედიციის მონაპოვარში საკმაო რაოდენობით დაგროვდა სამეურნეო ურთიერთობების რიგ დარგებთან, ამ შემთხვევაში კი სელის წარმოებასთან დაკავშირებული მასალები: ვერტიკალური სართავ-საქსოვი დაზვის პირამიდული საწაფები, ნართის საწმენდი ორნამენტირებული ძვლის ნივთი, დიდი რაოდენობით თიხის, ქვის და ერთი შევლაქიანი კვირისთავი, რომლის ანალოგიც კოლხეთის სინქრონული ძეგლებისადმი მიძღვნილი სამეცნიერო ლიტერატურიდან ჩვენთვის ჯერჯერობით უცნობია.

სამეურნეო ურთიერთობების ეს დარგი, როგორც წერილობითი წყაროებითა და არქეოლოგიური მასალებით ირკვევა, კოლხეთისათვის განსაკუთრებული მნიშვნელობის იყო. სელის წარმოება და ექსპორტი კოლხეთში სტრატეგიული მნიშვნელობის დარგს წარმოადგენდა. შესანიშნავი გეოკლიმატური მდებარეობის ქვეყნისათვის ამ დარგის განვითარება შემთხვევითი არც ყოფილა. კოლხეთში სელის წარმოებასა და მასთან დაკავშირებული სხვა სამეურნეო დარგების განვითარებაზე, პეროდოტესთან ერთად, პირველი ცნობები ქსენოფონტეს „ანაბაზისშიც“ არის დაცული. როდესაც ქსენოფონტე ხალიბების ბრძოლას აღწერს ელინებთან, ხალიბების შეიარაღება ისეა აღმოსაჩვენებელი, რომ მათში აშკარად ჩანს სელის

* გამოკვლევის შემცირებული ვარიანტი გამოქვეყნებულია „მეხეთი III“-ში, თსუ, გამომც., თბ., 1998 წ.

¹ დ. ლომიტავილი. ცენტრალური ეგრისი IV-VI სს. (ნოქალაქევის მასალების მიხ.) საკანდ. დისერტაცია. თბ., 1990წ; ბ. ლორთქიფანიძე. დასავლეთ საქართველოს ქალაქები (ციხეგოჯი - არქეოპოლისი) IV-VIII სს. საკანდ. დისერტ., თბ., 1991 წ; ნოქალაქევი - არქეოპოლისი. ტ. I, თბ. 1981 წ. ნოქალაქევი - არქეოპოლისი, ტ. II, თბ. 1987 წ. ნოქალაქევი - არქეოპოლისი. ტ. III, 1993წ.

² ამ დიდ ქრონოლოგიურ ეპოქაში ქვე ეტაპების გამოყოფაც ხერხდება. ქრონოლოგიის საფუძველს შედარებით უკეთ შესწავლილი კერამიკული მასალების ტიპოლოგიის დადგენა იძლევა, რასაც თვით ძეგლზე დადგენილი სტრატოგრაფიაც დაემატა.

³ გ. გვინჩიძე, ელინისტური ხანის კოლხეთის მოსახლეობის ისტორიისათვის. თბ., 1988.

მეურნეობის განვითარების მაღალი დონე (მუცლამდე სელის აბჯარი ჰქონდათ, ხოლო წელს ქვემოთ სქლად დაგრეხილი თოკი)⁴. სტრაბონი კოლხეთის სიმდიდრეების ჩამოთვლისას საგანგებოდ უთითებს, რომ „კოლხეთში ამუშავებენ ბლომად სელს, კანაფს, ცვილსა და ფისს. ხოლო სელის დამუშავება განთქმულიც კი არის. ქვეყნის გარეთაც კი გააქვთ და ზოგიერთებს უნდათ რაღაცა ნათესაობაც გვაჩვენონ კოლხებისა ეგვიპტელებთან ამის მიხედვით“⁵ (ცხადია, სტრაბონი აქ ჰეროდოტეს ვულისხმობს).

სელის კულტურასთან დაკავშირებული ძველი ტრადიციის მიმანიშნებელი უნდა იყოს რიგი ეთნოგრაფიული მონაცემებისა, რომელთა მიხედვითაც წაღწევის, სენაკისა და ხობის რაიონებში სელის ნართისაგან თევზის საჭერ ბადეებს ამზადებენ. ეს ფაქტი გარკვეულწილად ეხმაურება ქსენოფონტეს შენიშვნას თევზსაჭერი ბადის შესახებ, რომელშიც რჩევას იძლევა, რომ ასეთი ბადისათვის გამოყენებულ იქნას ფაზისურ-კოლხური ან კართაგენული სელის ნართი. შესაძლოა სწორედ ამიტომაც (ცხადია, სხვა ფაქტორებთან ერთობლიობაში) ისეთი ძლიერი სახლვაო სახელმწიფო, როგორც საბერძნეთი იყო კარგად იცნობდა კოლხური სელის ღირსებას და საბერძნეთში მასზე საუკუნეთა განმავლობაში მოთხოვნილება არ კლებულობდა. ცნობიდან აშკარა ხდება, რომ სელს კოლხეთისათვის არა მარტო სამოქალაქო, არამედ სამხედრო დანიშნულებაც გააჩნდა⁶. საერთოდ სელისა და კანაფის ამ უბედესი სასოფლო-სამეურნეო კულტურების მოშენება დიდი სამსახური გაუწია ადამიანთა საზოგადოებას. ეს ის მცენარეებია, რომლებიც ერთდროულად საკვებსაც იძლეოდნენ და საქსოვ მასალასაც.

როგორც არქეოლოგიური, ასევე ეთნოგრაფიული მასალები ცხადყოფს, რომ დროთა განმავლობაში ზემოაღნიშნულ ბოტკოვან მცენარეთა ფუნქციას დაემატა მესამე სარწმუნოებრივი ფუნქციაც, კერძოდ კი, მათგან წარმოებულმა ნართმა და ქსოვილმა სხვადასხვა ხალხების რწმენა-წარმოდგენებში საკმაოდ მნიშვნელოვანი ადგილი დაიკავა. საინტერესოა, რომ დასავლეთ საქართველოში ეთნოგრაფიული მასალების მიხედვით, თითქმის პირვანდელი ზნითა და მნიშვნელობითაა შემონახული ამ ქსოვილთა კულტის ძველთაძველი მოტივი. როგორც ჩანს, მხოლოდ მცენარეული ნართისაგან მზადდებოდა მიცვალებულის სუღარა. სასუღარე სამოსის მოზადებას განსაკუთრებული გულისყურით ეკიდებოდნენ. მიცვალებულთათვის განკუთვნილი ქსოვილი ძირითადად კანაფის, სელის ან თუთის ხის კანისაგან დამზადებული ნართისაგან იქსოვებოდა⁷. მცენარეული ნართისაგან დამზადებული ქსოვილის უპირატესობა მატყლისაგან დამზადებულ ქსოვილთან, სხვადასხვა ხალხების ყოფაში აშკარადაა გამოხატული, მეტიც, მცენარეული ქსოვილი სულიერ ყოფაშიც გადადის და რწმენა-წარმოდგენაში თავის კონკრეტულ ადგილს იკავებს. მოსეს-ხუთწიგნეულის მიხედვით „და სამოსელი სელისაო განწმენდილი შეიმოსოს, და ნიფხავი სელისაი იყოს სხეულსა მისსა; და სარტყელი სელისაი შეირტყას და ვარშამავი სელისაი დაიბუროს. რამეთუ სამოსელი წმიდა არს და დაიბანოს წყლითა ყოველი გუამი მისი და მაშინდა შეიმოსოს იგი“⁸. როგორც ჩანს, ძველებური რელიგიური კანონიკური ძველი სელისაგან დამზადებულ სამოსს „წმიდად“ მიიჩნევს, რომლით შეიმოსვაც განბანვის შემდგომ შეიძლება. იგივე ფაქტი დასტურდება ძველ ეგვიპტეში სადაც შალის სამოსით ტაძრებში შესვლა აკრძალვებოდა. ეგვიპტეშიც და ებრაელებშიც ტაძარში შესვლა მხოლოდ ე. წ. „წმიდა“ სამო-

⁴ თ. ყ ა უ ხ ი შ ე ი ლ ი, საქართველოს ისტორიის ძველებრივი წყაროები. თბ., 1976, გვ. 53.

⁵ თ. ყ ა უ ხ ი შ ე ი ლ ი, სტრაბონის გეოგრაფია. თბ., 1957, გვ. 112-113.

⁶ გ. ჩ ა ჩ ა შ ე ი ლ ი, ქსოვილები დამზადების ისტორიიდან საქართველოში (სელი). აკად. ს. ვანაშიას სახ. საქართველოს სახელმწიფო მუზეუმის მოამბე (სსმმ), ტ. XIX, თბ., 1956, გვ. 176. საინტერესოა, რომ სვანეთში დადასტურებულია კანაფის ნართის ხარის ნეკნით წმენდის პრაქტიკა.

⁷ ვ. რ უ ხ ა ძ ე, მცენარეული კულტის გადმონაშთის საკითხისათვის დასავლეთ საქართველოში. მასალები საქართველოს ეთნოგრაფიისათვის, ტ. XVIII, თბ., მეცნ., 1975, გვ. 169.

⁸ მცხეთური ხელნაწერი, III, ლევიტელთა 16, 4.

სით შეიძლება (ანუ სელის ქსოვილისაგან დამზადებული სამოსით – დ. ლ.). საინტერესოა, რომ ანალოგიური მოვლენა თანამედროვე ქართულ სულიერ ყოფაშიც დასტურდება, კერძოდ, გურიანში ადამიანის სულის საცხოვრებლად მონაწიეები კანაფისაგან შეკერილი ტანსაცმლით იმოსებოდნენ, ხოლო მიცვალებულს კანაფის ქსოვილის სამოსს-სუდარას აცმევდნენ⁹. იგივე მოვლენას მეგრულეებში ადასტურებს თ. სახოკია¹⁰. იმერეთში მიცვალებულისათვის გასაწვდილი ტილო გამოიყენებოდა. სვანეთში მიცვალებულს თავლის სანთელში ამოვლებულ სელის ან კანაფის სუდარაში ახვევდნენ და ჭურჭლის გარეშე მარხავდნენ¹¹.

როგორც ეთნოგრაფიული მასალებით ირკვევა, რელიგიურ რიტუალებში და დარბაზის პროცესებში მცენარეული ბოტკოსაგან დამზადებული ქსოვილის გამოყენება შემთხვევით არ ყოფილა. როგორც ჩანს, ამ მცენარეებში განსახიერებულა შეხედულება სიცოცხლის ხის შესახებ, რომლის სიმბოლურ განსახიერებადაც აღნიშნულ მცენარეთა ნართი ან ქსოვილი გვევლინება და მას, თავის მხრივ, მზის კულტთან საკმაოდ მჭიდრო შეხების წერტილი ეძებნება¹².

სამეცნიერო ლიტერატურაში გამოთქმული მოსაზრების თანახმად, კულტურული სელის სამშობლოდ ამიერკავკასიაში მიჩნეული, საიდანაც ის უნდა მოხვედრილიყო შუამდინარეთში, იქიდან კი – აღმოსავლეთსა და დასავლეთში¹³. ამ თვალსაზრისით, საინტერესო შეხედულება აქვს აგრეთვე ვიქტორ ჰენს. მისი აზრით, ჩრდილოეთში სელის კულტურა განვითარებული იყო კოლხეთში, საიდანაც მომდინარეობს ტილო, როგორც ხალხური ტანსაცმელი¹⁴. ტილოს პერანგს ძველი ბერძნები და იტალიელები არ იცნობდნენ. იგი „ბარბაროსებიდან“ მომდინარეა¹⁵. ჩანს ვ. ჰენს საკმაოდ კარგად ჰქონდა გაცნობიერებული ის კლიმატური გარემო კოლხეთში, რომელიც კარგ ბაზას ქმნიდა სელის როგორც ჯერ მცენარის საწარმოებლად, ხოლო შემდეგ მისგან პროდუქციის მისაღებად. საერთოდ მიღებული აზრია, რომ სელი და მისგან ნაწარმოები პროდუქცია ექსპორტის საგანს წარმოადგენდა.

ეგვიპტის ცნობილი მაღალხარისხოვანი ქსოვილების ერთადერთ ღირსეულ მეტოქედ საერთაშორისო ბაზარზე საქართველოში, კოლხეთში წარმოებული პროდუქცია ითვლებოდა¹⁶. მაგრამ ეს სრულებითაც არ ნიშნავს იმას, რომ ძველ ბერძნებს მეურნეობის ამ დარგზე ნაკლები წარმოდგენა ჰქონდათ. XX ს-ის 50-იან წლებში „მიკენოლოგიის“ ერთ-ერთი უზარმაზარი მიღწევაა მიკენის სასახლეების წარწერების, ე. წ., B ხაზოვანი დამწერლობის ნიმუშების გაშიფვრა მ. ვენტრისის მიერ, რომელსაც ამ საქმეში დიდ დახმარებას უწევდა ფ. ჩედვიცი. დღეს ამ წარწერათა შინაარსი ძირითადად ცნობილია და მათ სანდოობაში ეჭვი არავის ეპარება. აღნიშნულწარწერიანი ფირფიტებიდან ერთ-ერთი, უაღრესად საინტერესო ცნობებს იძლევა ანტიკური ხანის საბერძნეთში სელის კულტურის არსებობისა და მისი განვითარების დონის თაობაზე. აღნიშნული წარწერები დღეს შესანიშნავ წყაროს წარმოადგენს სელის ბოტკოს დამზადების ტექნოლოგიური პროცესების დადგენის თვალსაზრისითაც. B ხაზოვანი დამწერლობის გაშიფვრამდე პილოსის ფირფიტების ერთი დიდი ფგუფი აღნუსხავდა პროდუქციის რაღაც სახეობას, რომლის შესაბამისი მარცვლოვანი ნიშანი იყო „SA“, გაშიფვრის შემდგომ A-ხაზოვანი დამწერლობის გამოყენებით მას მიუსადაგეს სიტყვა

⁹ ჯ. რუხაძე, დასახ. ნაშრომი. გვ. 170.

¹⁰ თ. სახოკია. მიცვალებულის კულტი სამეგრელოში მსგ. ტ. III, თბ., 1990, გვ. 168.

¹¹ ც. ბეზარაშვილი. „სვანი ქალის“ სამოსი სვანეთის ეთნოგრაფიულ შესწავლისათვის. თბ., 1970, გვ. 184-185.

¹² ბ. ბარდაველიძე. ქართველთა უძველესი სარწმუნოების ისტორიიდან (ღვთაება ბარბარაბაბარ). თბ., 1941, გვ. 100-105. ჯ. რუხაძე, დასახ. ნაშრ. გვ. 171, 174.

¹³ П. М. Жуковск и й. Культурные растения и их сородичи. М., 1964, с. 503.

¹⁴ В. Ген. Культурные растения и домашние животные, СПб. 1872, с. 80.

¹⁵ იქვე.

¹⁶ გ. ჩაჩაშვილი. დასახ. ნაშრ., გვ. 208.



„სელი“¹⁷. არ გამოვრიცხავთ, რომ შესაძლოა საქმე გვექონდეს ბერძნული სიტყვის „SA“-ს და სელის კოლხურ ფორმა „სუ“-ს შორის გარკვეულ კავშირთან. ამ თვალაზრისით, მეტად საინტერესოა მედიტერანულ-წინაბერძნული ენების ფონეტიკური სივლეების თავისებურება, კერძოდ კი, ბგერათმონაცვლეობის კანონზომიერება. ხმოვანთმონაცვლეობის ყველაზე დამახასიათებელ თავისებურებად ხმელთაშუა ზღვის არაინდოევროპულ მრავალ ენაში შეიძლება მიჩნეულ იქნეს ხმოვანთა, ე. წ., თავისუფალი მონაცვლეობა: a/ē, a/i, u/a, u/i და ა. შ.¹⁸.

ცნობილია, რომ იგივე ბგერათმონაცვლეობის პრინციპიდან გამომდინარე, ქართულში ენობიც შემოჩამოთვლილ მედიტერანულ ენათა წრეში ექცევა. ე. წ., „მინოსური დამწერლობის“ შემქმნელი წინაბერძნული მოსახლეობის ენისათვის, როგორც პილოსის სასახლეების ნიშებიდან ჩანს, დამახასიათებელია კანონი ღია მარცვლისა ანუ თანხმოვანი+ხმოვანი, ან ხმოვანი+ხმოვანი. ცხადია, ეს დამწერლობა ვერ გადმოსცემდა ბერძნული ენის მარცვლებს ბოლო თანხმოვნით და თანხმოვანთა კომპლექსებს ხმოვნითურთ¹⁹. ჩანს პილოსის სასახლეების წარწერებში მოხსენებული S-A ანუ თანხმოვანი+ხმოვანი ბერძნული ენობრივი კანონზომიერებით ვერ აიხსნება. თუ იმასაც გავითვალისწინებთ, რომ კრეტის წარწერათა შემსწავლელების ევანსის, ვენტრისისა და ჩედვიკის აზრით, მინოსური დამწერლობის სამივე სახეობა (ხატოვანი და ხაზოვანი A და B-დ.ლ.) კრეტის უძველესი ბინადრების შექმნილია და ამ დამწერლობის ენა არაბერძნულია, უფრო მეტიც, არაინდოევროპულია, ცხადია ტერმინ SA-ს ბერძნულად ახსნა საკმაოდ გაჭირდება.

ამ ფონზე ძალზედ საინტერესოა ბერძნული ენის ფრანგი ეტიმოლოგისტის ბუზაკის შენიშვნა: „ელინები სხვადასხვა მხარეებში ხეტილობდნენ...ისინი ბალკანეთის ნახ. კუნძულის სამხრეთ ნაწილში ცენტრალური ევროპის ფლორისა და ფაუნისაგან განსხვავებულ ფლორასა და ფაუნას წააწყდნენ და, როგორც ჩანს, აქ ნანახ ცხოველებსა და მცენარეებს შემთხვევათა უმრავლესობაში, ოდნავ შეცვლილი სახით ის სახელები დაუტოვეს, რაც მათ წინამორბედებმა უანდერძეს“²⁰. სავარაუდოა, რომ კონკრეტულ შემთხვევაში სელის სახელწოდება აქ მოსულმა ბერძნებმა პირდაპირ აიღეს იმ ხალხებისაგან, რომლებიც ბერძენთა ეგვიდაში მოსვლამდე ცხოვრობდნენ. სავარაუდოა, რომ სელის კოლხური ფორმა „სუ“ იყოს არქაული სემანტიკური ძირი ამ მცენარის სახელწოდებაში. თუ დავუშვებთ, რომ პ. შუკოვსკის თეორია იმის თაობაზედ, რომ კულტურული სელი დანარჩენ ქვეყნებში და მათ შორის, ცხადია, ეგეოსის ზღვის აუქშიც ამიერკავკასიიდან გავრცელდა, მაშინ ბერძნული წარწერების „SA“-ს, სელის კოლხური ფორმისაგან „სუ“ წარმომავლობა საკმაოდ მყარ საფუძველზე დგება.

დასაშვებია, რომ მცენარის ექსპორტს ეგეოსის ზღვის აუქში თან გაჰყვა თავისი სახელი მის დასამუშავებელ დაზგასთან ერთად და შესაძლოა სელის წარმოებაში განსწავლოულ საზოგადოებასთან ერთადაც, ლოგიკურია, რომ ეს პროცესები საბერძნეთში პილოსის სასახლეების დანგრევამდე უნდა განხორციელებულიყო, სავარაუდოთ ძვ. წ. XIV-XIII სს. (შესაძლოა მომავალში ახალმა აღმოჩენებმა ამ თვალსაზრისით გარკვეული კორექტივი შეიტანოს). ჩანს, რომ პილოსის ფირფიტების წარწერებიდან ცნობილ SA-ს ანუ სელს საბერძნეთის საფეიქრო მრეწველობაში ერთ-ერთი წამყვანი ადგილი ეკავა. სელის ბოჭკოს ძირითადად ამზადებდა სამეფო, რომელსაც ენგლიანოსის სასახლე უწევდა კონტროლს²¹. როგორც ჩანს, არც საბერძნეთისათვის უნდა ყოფილიყო ეს კულტურა უცნობი (სელის ქსოვილს ახასიათებს დიდი

¹⁷ ჯ. ჩედვიკი. მიკენური სამყარო. თარგმ. და კომ. თ. ბუჩიძისა. თბ., 1989, გვ. 96.

¹⁸ რ. გორდუნიანი. წინაბერძნული და ქართველური. თბ., 1985, გვ. 30.

¹⁹ აკ. ურუშაძე. ძველი კოლხეთი არქონაგებების თქმულებაში. თბ., 1964, გვ. 167.

²⁰ აკ. ურუშაძე. დასახ. ნაშრომი. გვ. 117.

²¹ ჯ. ჩედვიკი. დასახ. ნაშრომი. გვ. 96.

გამძლეობა, ტენის შეწოვის უნარი, ძალზედ მედეგია დაღობის საწინააღმდეგოდ). გარდა ამისა, საბერძნეთის კლიმატური გარემო კოლხეთის მსგავსად მშვენიერ პირობებს ქმნიდა ამ კულტურის გასავრცელებლად. ნალექებით მდიდარი საბერძნეთის დასავლეთ სანაპირო მიკენური ხანიდან მოყოლებული დღევანდლამდე მისდევს სელის მოვლა-წარმოებას.

წყაროების მიხედვით ცნობილი ხდება, რომ სელის წარმოებაში საკმაოდ მაღალი იყო ცენტრალისაციის დონე, ყოველი ადგილობრივი მმართველი მასზე მინდობილი საქმის პასუხისმგებელი უნდა ყოფილიყო, რეგიონის ყოველ სოფელს შეწერილი ჰქონდა სელის გარკვეული გადასახადი. ირკვევა, რომ შედარებით პრივილეგირებული ფენების მიმართ გარკვეული შეღავათებიც კი ვრცელდებოდა სელის ჩაბარების დროს. სელის მოსავლის აღების შემდეგ სოფლის მოსახლეობა ვალდებული იყო ბოჭკო დაესველებინა, რის შემდეგაც ის სამრეწველო ცენტრებში უნდა წაეღოთ. საინტერესოა წარწერების მონაცემები, რომელთა მიხედვითაც ირკვევა, რომ თვით მესნიანშიც კი არ იყო იმდენი წყალი, რომ წლის მოსავალი ერთბაშად დაესველებინათ (ცნობილია, რომ წყალში დაღობით იშლება ის წებოვანი ნივთიერება, რომლითაც სელის ბოჭკოები ერთმანეთსეა შეჭიდული)²².

სელის ბოჭკოს დასამუშავებლად, როგორც ჩანს, ქალთა საკმაოდ დიდი ჯგუფები იყო დასაქმებული. ყოველივე ზემოთქმულიდან გამომდინარე, კარგად ჩანს თურა დონეზე იყო საბერძნეთში განვითარებული მეურნეობის ეს დარგი, მაგრამ მიუხედავად ამისა, ადგილობრივი პროდუქცია, როგორც ჩანს, ბერძნული ბაზრის მზარდ მოთხოვნილებას სულზე და მის პროდუქციაზე მთლიანად ვერ აკმაყოფილებდა. ბაზრის ასეთ მოთხოვნილებას, ცხადია, დაემატებოდა უზარმაზარი დაკვეთები საზღვაო ფლოტისა და სამხედრო ნაწილებისათვის (ბავირები, აგრები, თოკები, აბჯრები და სხვ.)²³. ამ დეფიციტს საბერძნეთი მჭობილი რეგიონებიდან და მათ შორის კოლხეთიდანაც ივსებდა.

სელის წარმოება ასევე პრესტიჟულ დარგს წარმოადგენდა ეგვიპტეშიც, სადაც მისი მოყვანა ფარაონთა მიწა-წყალზე ხორციელდებოდა, რომელიმე მაღალი სოციალური წრის წარმომადგენელი პირის მეთვალყურეობის ქვეშ. სელის ბოჭკოს დამზადების შემდეგ, იგი მიჰქონდათ სპეციალურ სახელოსნო ცენტრებში – ერგასტერიონებში, სადაც მისგან უკვე ქსოვილს ამზადებდნენ. ცნობილია, რომ მარტო ამონის ტაძარს 53 ასეთი სახელოსნო გააჩნდა²⁴.

როგორც სამეცნიერო ლიტერატურით ირკვევა, სულზე და მის ქსოვილებზე და, შესაძლოა, სელის ზეთზეც ასეთი მოთხოვნილებების გამო, მეურნეობის ეს დარგი ეგვიპტესა და საბერძნეთის მსგავსად კოლხეთშიც არანაკლებ ყოფილიყო განვითარებული. არის მოსაზრება, რომ კოლხეთში როგორც სამკურნალო, ისე სურნელოვანი ზეთების შემზადება სელის ზეთის საფუძველზე ყოფილიყო აღმოცენებული²⁵. ასეთი სტრატეგიული მნიშვნელობის პროდუქციის წარმოება კოლხეთში, ცხადია, შრომის დიდ საზოგადოებრივ დანაწილებას გულისხმობდა. სავარაუდოა, რომ გარკვეულ ფენას ევალებოდა სელი-მცენარის მოყვანა და აღება-დაბინავება, საზოგადოების გარკვეული ნაწილი, ცხადია დასაქმებული იქნებოდა სელის დასამუშავებელი დამბების დამზადებაში, ცალკე საზოგადოება სელის ბოჭკოს ართავდა და ქსოვდა. სავარაუდოა, რომ ამ საქმით აქაც, ისევე როგორც საბერძნეთში, ძირითადად ქალები იქნებოდნენ დასაქმებულნი²⁶.

²² მ. ბერძენიშვილი. ქ. ფაზისის ისტორიისათვის. თბ., 1969, გვ. 26.

²³ Г. А. Лордкипанидзе, К истории древней Колхиды. Тб., 1970, გვ. 90.

²⁴ Н. К. Бакун, Спутник текстильщика. М., 1926, გვ. 46.

²⁵ ლ. შოლოდინი, ქართველი ხალხის მატერიალური კულტურის ისტორიიდან. თბ., 1963, გვ. 63.

²⁶ ჯ. ჩედვიკი, დასახ. ნაშრომი. გვ. 97.

ფეიქრობთ, როგორც საბერძნეთის მაგალითზე დავინახეთ, კოლხეთშიც მწიფო ხელისუფლება ზრუნავდა მეურნეობის ამ დარგის განვითარებაზე²⁷.

ეს დარგი ნოქალაქევეში და მის, ე. წ., „ქვეყანაშიც“ საკმაოდ კარგად ყოფილა განვითარებული, ამას, ერთი მხრივ, არქეოლოგიური მონაცემები, მეორე მხრივ კი, დღეს ნოქალაქევეში შემორჩენილი ტოპონიმიკაც ადასტურებს. ნოქალაქევის მიდამოებში დღემდე დასტურდება ადგილი „ნასუ“, რომელიც ნასელარს ნიშნავს (სუ-კოლხ. სელი. ნა-სელ-არი)²⁸.

მეტიც, ნოქალაქევის რეგიონში დღესაც არსებობს სოფელი ნაესუ (იგივე ნა-ლეკსაო), სადაც ამჟამადაც მისდევნ სელის წარმოებას. თვით სოფლის სახელწოდება ნაესუ, როგორც ჩანს, სუ-საგან უნდა იყოს ნაწარმოები; ნაესუ-ნასუ-ოსულე-ნასელარი²⁹. დღეს ადგილზე შემორჩენილი სელის კოლხური ფორმა სუ-საგან ნაწარმოები გვარები, ფეიქრობთ, საკმაოდ მყარი არგუმენტი იმის დასამტკიცებლად, რომ სელის მწარმოებელთა პროფესია მემკვიდრეობითი იყო და რაღაც პერიოდში იგი გვარების საფუძველიც კი გამხდარა (მაგ. სულავა, სუბერი და სხვ.). ადგილობრივი მოსახლეობა სელს იყენებდა აგრეთვე ბადისა და ტილოს საქსოვად, როგორც ჩანს, მისგან იგრიხებოდა თოკიც³⁰.

ჰეროდოტესთან დაცული ცნობების თანახმად, კოლხურ სელს სარდონულს უწოდებენ („სარდონიონ“). კოლხურისაგან განსხვავებით, ეგვიპტიდან მომდინარე სელის ნაწარმს კი – ეგვიპტურს. ჯერ კიდევ ხაზოვანი დამწერლობის გამოიყვამდე ბ. კუფტინი ტერმინ „სანდონულს“ კოლხური ენობრივი მონაცემებით ხსნიდა, მას მეგრულ-აფხაზური საქსოვი დავის სახელთან Saga აკავშირებდა და ამით თითქოს კოლხური ტილოს დამზადების თავისებურებასაც უსვამდა ხაზს³¹.

დღეს, თანამედროვე ისტორიოგრაფიაში საკმაოდ მყარ საფუძველზე დგას მოსაზრება, რომ ტერმინი „სარდონული“ შესაძლოა უკავშირდებოდეს ერთ-ერთი ეგეოსური ტომის „შარდანის“ სახელს. ეს ტომი აქტიურად ფიგურირებს, ე. წ., „ზღვის ხალხთა“ სიებში და ძველევგვიპტურ წყაროებში ძვ. წ. XIV ს-დან (ე. წ. „ამარნას“ პერიოდი) იხსენიება. მათი მეომრები ხან ეგვიპტის ფარაონთა ჯარის ნაწილებს შორის იხსენიებიან, როგორც მოკავშირეები (მაგ. რამზეს II-ის დროს), ხანაც ეგვიპტელთა მოწინააღმდეგეების მხარეს იბრძვიან (მაგ. ფარაონ მირნეფტაჰის დროს-ძვ. წ. XIII ს-ის II ნახ.)³².

თურატომ უნდა რქმეოდა კოლხურ სელს ამ ტომთან დაკავშირებული სახელწოდება, ერთ-ერთი უკანასკნელი პ. კრეჩმერი შეეხო და ჰეროდოტესთან დამოწმებული სელის სახელწოდება „შარდანებთან“ დაკავშირებულად მიიჩნია. მისი აზრით, ზღვის ხალხების დიდი მოძრაობის დროს შარდანების ერთი ნაწილი ეგვიპტიდან უკუქცევის შემდგომ კოლხეთს აღწევს და აქ სახლდება. ხოლო ამის ნივთიერდამტკიცებელ საბუთებად დასაფლეთ ხმელთაშუაზღვის აუზში და კ. სარდინიაზე აღმოჩენილი ე. წ. რქოვან ჩაფხუტიანი და ითიფალური სტატუეტების აშკარა პარალელები მიიჩნია ამიერკავკასიაში (ქუთაისის მახლობლად, ყაზბეგი და სხვ.)³³. თუმცა ჯერ კიდევ გასარკვევია მათი ქრონოლოგიური კლასიფიკაციის საკითხი თუ საიდან საით გავრცელდა თავდაპირველად აღნიშნული კულტურა.

²⁷ გ. ჩაჩაშვილი, ქსოვილების დამზადების... გვ. 208. მ. ბერძენიშვილი. ქ. ფაისის... გვ. 26-28. ნ. ხოშტარია. „ღისა ვუჭუბა“ კოლხეთის ძველი მოსახლეობა. მეცნ. აკად. მოამბე, ტ. V, N2, თბ., 1944, გვ. 209-211.

²⁸ გ. ელიავა, სენაკის რ-ნის ტოპონომია. თბ., 1989, გვ. 66.

²⁹ გ. ელიავა, აბაშისა და ტყეხურის ხეობების ისტ. ღირსშესანიშნაობანი. თბ. 1971, გვ. 45.

³⁰ გ. ელიავა, სენაკის... გვ. 66.

³¹ Б. А. Куфтин, Материалы к археологии Колхиды, т. II, Тб., 1950, გვ. 111-112.

³² რ. გორდუნიანი, დასახ. ნაშრ., გვ. 154, ს. ჭანტურიშვილი. ეთნოლოგია. თბ., 1993, გვ. 92-93.

³³ იქვე, გვ. 156.

უნდა აღვნიშნოთ, რომ დღეს სამეცნიერო ლიტერატურაში ტერმინ „სარდონულის“, ეგეოსურ ტომ „მარდანასთან“ დაკავშირება პრაქტიკულად გაზიარებულია³⁴. თუმცა ამ უკანასკნელთა დიდი ტალღის კოლხეთში შემოსვლა-ჩასახლების საკითხი ბოლომდე ახსნილი არაა და ამდენად საკამათოც ბევრია.

ივ. ჯავახიშვილის მხრით, სელი განსაკუთრებული თვითმყოფადობით ხასიათდება და მისი სახელი არც ერთი ერის ტერმინთან ნათესაობას არ ამჟღავნებს; მას სელის კულტურის საწყისად საქართველოში პრინჯავოს ხანა³⁵ მიაჩნია. შემდგომში ეს მხრი არქეოლოგიურ მასალებზე დაყრდნობით გარჩიარა ჯერ ბ. კუვტინმა³⁶, შემდეგ ო. ჯავარიძემაც³⁷, რომელმაც აღნიშნა, რომ სხვადასხვა ძეგლებზე გამოვლენილი პირამიდული საწაფები საქმოდ დიდი ხნის განმავლობაში მოქმედებენ, პრინჯავოს ხანიდან მოყოლებული, წინარეკლინისტურ და ელინისტურ ხანაშიც³⁸.

როგორც არქეოლოგიური მასალებით ირკვევა, სელს, როგორც საქსოვ საშუალებას და საქსოვილე მასალას კოლხეთის მსგავსად, საქმოდ კარგად იცნობს აღმოსავლეთ საქართველოს მოსახლეობაც. ამ თავლსაზრისით განსაკუთრებით საინტერესოა ს. ჯვანაშიას სახელობის საქართველოს სახელმწიფო მუზეუმში დაცული ქსოვილის ნაშთი, რომელიც მეტეხის აგურის ქარხნის კარიერზე N5 ყორდანში იქნა აღმოჩენილი პრინჯავოს სარკის ფრაგმენტთან ერთად. ქსოვილი ძვ. წ. II ათასწლეულის შუახანებით იქნა დათარიღებული³⁹. იგი დამზადებულია უჩვეულოდ მაღალი ხარისხის ნართისაგან, ტილოსებური გადახლართვით. ბოჭკო იმდენად კარგადაა გადარჩენილი, რომ ორგანოლექტური ანალიზითაც (წვის პროცესზე დაკვირვება, ნაწვის სუნით შეგრიდება) ნათლად დასტურდება, რომ იგი მცენარეული წარმოშობისაა. ქსოვილის ყოველმხრივ ლაბორატორიულმა რამდენიმე გზის შესწავლამ დაადგინა, რომ იგი დამზადებულია ორწვერად შეგრიებული სელის ნართისაგან, რომელსაც განსაკუთრებული სიწმინდე ახასიათებს⁴⁰.

საერთოდ ამა თუ იმ სახის ქსოვილის საწარმოებლად, უპირველეს ყოვლისა, საჭირო იყო ნართი. თავდაპირველად ადამიანი, როგორც ჩანს, ბოჭკოთა პრიმიტიულ დართვას ყოველგვარი მექანიკური დართვის გარეშე აწარმოებდა (შესაბამისად ნართი წუნდებული გამოდიოდა), რაც შეეხება საქსოვ საშუალებას როგორც საფეიქრო ტერმინოლოგიით, ეთნოგრაფიული მასალებით და არქეოლოგიური აღმოჩენებით მტკიცდება, საქართველოში ორნაირი ტიპის საქსოვი დამზაბა იყო გამოყენებული, ე. წ., ვერტიკალური და ჰორიზონტალური ქსოვილისათვის. თითოეულ მათგანს, როგორც ჩანს, თავისი განსაკუთრებული დანიშნულება გააჩნდა როგორც დროში, ასევე რეგიონში. ჰორიზონტალური საქსოვი დამზაბები მეტწილად ბარში იყო გამოყენებული, თუმცა კი გვეხდებოდა ვერტიკალურიც, მაშინ როცა მთაში ძირითადად ვერტიკალური თანაარსებობდა ჰორიზონტალურთან⁴¹. ბ. კუვტინის მხრით, რომელსაც თითქოს ეთნოგრაფიული მონაცემებიც უნდა ეთანხმებოდეს, სამეგრელოში სელის ქსოვა ე. წ. „საშუალო“ ჰორიზონტალურ საქსოვ დამზაბზე უნდა წარმართულიყო⁴². ფეიქრობთ, ამის საფუძველი ჰეროდოტესეული

³⁴ ი. კ. ვ. გვ. 157.

³⁵ ივ. ჯავახიშვილი, საქართველოს ეკონომიკური ისტორია, წ. I. თბ., 1930, გვ. 404.

³⁶ Б. А. К у ф т и н, М а т е р и а л ы к а р х е о л о г и и К о л х и д ы. Т 6, 1950, т. II, გვ. 101-111.

³⁷ ო. ჯავარიძე, დახვერვითი ექსპედიცია გურიაში, სსმმ. ტ. XVI, თბ., 1950, გვ. 120-122.

³⁸ ი. კ. ვ. გვ. 121.

³⁹ ქ. ისაკაძე; საფეიქრო ბოჭკოვან მასალათა დამუშაებაზე ძველ საქართველოში. საქ. სსრ მეცნ. აკადემიის მაცნე, N4. თბ., 1969, გვ. 82.

⁴⁰ ქ. ისაკაძე. დასახ. ნაშრ. გვ. 82; ამასთანავე დავძენთ, რომ ქართლში, ქვაცხელების სამაროვნის N2 სამარხში აღმოჩენილი სპილენძის, სარდიონის, პასტის მძივები აცმული ვახლდათ საქმოდ წერილ ძაფზე, რომელიც სპილენძის ქანვისაგან გაკრისტალეზებულიყო. გამთხრელთა ვარაუდით აღნიშნულ სამარხში (2800±90 წწ. ძვ. წ.) გამოვლენილი ძაფი შესაძლოა სელის ბოჭკოსაგან ყოფილიყო დამზადებული. ცნობა მოგვაწოდა ქ-მა ლილი დლონტმა, რისთვისაც მას უღრმეს მადლობას მოვასხენებთ.

⁴¹ ქ. ისაკაძე, დასახ. ნაშრ., გვ. 86.

⁴² გ. ჩაჩაშვილი, ქართული სალხური საქსოვი დამზაბები, სსმმ. ტ. XVIII, თბ., 1954.

ცნობაშია საძებნელი, რომლის მიხედვითაც ეგვიპტელები და კოლხები მონათესავე ხალხია, რომლებიც სელს ერთი და იგივე წესით აშუშავენ. ცნობილია, რომ ეგვიპტეში სელის საქსოვად პორიონტული საქსოვი დაზგები იყო გამოყენებულ მისგან განსხვავებით, ანტიკური ხანის საბერძნეთსა და ცენტრალურ ევროპაში გავრცელებული იყო ვერტიკალური საქსოვი დაზგები, რომლის ქსელიც საწაფებით იყო დაჭიმული. მსგავსი საქსოვი დაზგების გამოსახულებები ცნობილია ძვ. წ. VII ს-ის უნგრეთის ტურტლე-ბიდან და ძვ. წ. VI ს-ის ბერძნული ვაზებიდან⁴³.

ეთნოგრაფიული მასალებისა და არქეოლოგიური ძეგლების როგორც აღმოსავლეთ, ისე დასავლეთ საქართველოდან, ურთიერთშეჯერების საფუძველზე საქართველოში საქსოვი დაზგების გავრცელების დროსა და ფორმებთან დაკავშირებით, საკმაოდ საინტერესო სურათი იკვეთება. როგორც 1966 წელს ბედენის გორაზე არქეოლოგიური გათხრებით მოპოვებულმა ქსოვილის ტექნოლოგიურმა ანალიზმა აჩვენა იგი ძვ. წ. XIX ს. დამზადებული ყოფილა, ე. წ. ვერტიკალურ საქსოვ დაზგაზე⁴⁴. სამეცნიერო ლიტერატურაში მიუთითებენ, რომ ქართული ვერტიკალური საქსოვი დაზგებისაგან რამდენადმე განსხვავდება ბერძნული დაზგები, რომელთაც გარკვეული უპირატესობა გააჩნიათ. ამ შემთხვევაში ფეიქრობთ, მხედველობაში მისაღებია დროისა და ბერძენთა მიერ განხორციელებული პროგრესის ფაქტორი. ვიდრე ბერძნები ვერტიკალურ საქსოვ დაზგას გააუმჯობესებდნენ, ქართველ ხელოსნებს პარალელურად უკვე შექმნილი ჰქონდათ, ე. წ., პორიონტალური საქსოვი დაზგა, რომელიც ტექნოლოგიური თვალსაზრისით გაცილებით სრულყოფილი იყო.

კოლხეთში გავრცელებული საქსოვი დაზგების ტიპთან დაკავშირებით, საინტერესო ცნობებს იძლევა არქეოლოგიური მასალები. ნ. ხოშტარიას სოფ. რეკასთან გათხრილ „დიხა-გუძუბაზე“ გამოიყვანა დიდალი ქვისა და თიხის კვირისტაგები, საქსოვი დაზგის შვეულები⁴⁵. ასეთი შვეულები ნაპოვნია შავი ზღვის სანაპიროზე, კერძოდ ურეკში⁴⁶, ორწახნაგა პირამიდული მოყვანილობის შვეულის ორი ეგზემპლარი აღმოჩნდა ეშერაში. ამ ეგზემპლარებს ბ. კუფტინი ბერძნული ვერტიკალური საქსოვი დაზგის საწაფების ანალოგებად მიიჩნევდა. დიდი ხნის განმავლობაში მსგავსი კერამიკული ნაკეთობანი ხან სათევზაო ბადის სიმძიმეებად მიიჩნეოდა⁴⁷, ხანაც მშენებელ-ხუროთმოძღვრის შვეულად⁴⁸. გარდა ზემოთ ჩამოთვლილისა, პირამიდული საწაფები დაფიქსირებულია ვანში⁴⁹, სოფ. ლიაში⁵⁰, სოხუმში⁵¹, ქობულეთ-ფიჭვნარში⁵². ცნობილია, რომ ვერტიკალურ საქსოვ დაზგებზე 10 ჯგუფად დაყოფილი, განსაზღვრული რაოდენობის ძაფები იყო დაჭიმული. თითოეულ ამ ჯგუფს ერთნაირი სტანდარტის საწაფებით ჭიმავდნენ⁵³. საინტერესოა, რომ ვანის ნაქალაქარის ძვ. წ. III-I სს-ით დათარიღებულ ერთ-ერთ ნაგებობაში 1958 წ. ერთ ადგილას 11 ცალი საწაფი იქნა გამოვლენილი, რომელიც შესაძლოა ერთ კომპლექტს შეადგენდა⁵⁴. ვანის ნაქალაქარიდან მომდინარე ანალოგიურ არქეოლოგი-

⁴³ Б. А. Куфтин, *დასახ. ნაშრ.* გვ. 111.

⁴⁴ ქ. ი ს ა კ ა ძ ე, *დასახ. ნაშრომი.* გვ. 88.

⁴⁵ ნ. ხოშტარია, *დასახ. ნაშრომი.* გვ. 210.

⁴⁶ თ. ჯ ა ფ ა რ ი ძ ე, *დასახ. ნაშრომი.* გვ. 120.

⁴⁷ К о с т ю ш к о, В а л ю ж н и г. Извлечение из отчета о раскопках в Херсоне, Таврии в 1899–1902 гг., ИАК, т. I, М 1901 გვ. 35.

⁴⁸ თ. ჯ ა ფ ა რ ი ძ ე, *დასახ. ნაშრომი.* გვ. 121.

⁴⁹ თ. თ. ლ ო რ თ ქ ი ფ ა ნ ი ძ ე, *ანტიკური სამყარო და ძველი კოლხეთი*, თბ., 1966, ტაბ. XXXVI.

⁵⁰ ნაპოვნია ენგურის არქ. ექსპედიციის მიერ.

⁵¹ Б. А. Куфтин, *Материалы к археологии Колхиды*, т. I, Тб. 1949, გვ. 14.

⁵² ა. კ ა ხ ი ძ ე, *მასალები აღმოსავლეთ შავიზღვისპირეთის ძველი ქალაქების ისტორიისათვის*, მსკა. ტ. IV, თბ., 1964, გვ. 74.

⁵³ Г. А. Лордкипанидзе, *დასახ. ნაშრომი.* გვ. 87–88.

⁵⁴ Г. А. Лордкипанидзе, *დასახ. ნაშრომი.* გვ. 88.

ურ მასალაში, სადაც 200-მდე ეგზემპლარია თავმოყრილი, წონისა და ზომის მიხედვით, გ. ლორთქიფანიძეს 7 ჯგუფი გამოუყვია⁵⁵. მსგავსი პირამიდული საწაფები დიდი რაოდენობითაა აღმოჩენილი საყანჩიას ნაქოსახლარზეც⁵⁶, რომელთა ნაწილიც სხვადასხვა ნიშნებითაა დადამლული. საყანჩიას ნიშნებთან დაკავშირებით, საინტერესო ცნობას გვაწვდის ვ. ლიხელი, რომელსაც ჩაუტარებია საწაფთა დაჯგუფება წონის მიხედვით, რის საფუძველზეც აკეთებს დასკვნას, რომ წონაში სხვაობა სხვადასხვა სიმტკიცის ქსოვილებით შეიძლება აიხსნას. მათში ვ. ლიხელი გამოყოფს ორი წონის საწაფს (98-100 გრ და 115-117 გრ), რომლებიც რაოდენობრივი მაჩვენებლით გამოირჩევიან. ჩანს ისინი ერთი სახეობის ქსოვილთა დასამზადებლად უნდა ყოფილიყო განკუთვნილი. ეს კი ხმარებაში ყველაზე მეტად არსებული ქსოვილი უნდა ყოფილიყო⁵⁷. პირამიდული საწაფების აღმოჩენის ფაქტები დადასტურებულია აღმოსავლეთ საქართველოშიც⁵⁸.

მსგავს ნაკეთობათა აღმოჩენების ტოპოგრაფიას კიდევ უფრო ავსებს და ხვეწს ნოქალაქების არქეოლოგიური ექსპედიციის მიერ მოპოვებული თიხის პირამიდული საწაფები (N166, 1182 და სხვ.). ყველა მათგანი ვერტიკალური საქსოვი დაზგის პირამიდული საწაფებია. ისინი უამრავ სხვადასხვა ფორმისა და მასალის კვირისტავებთან ერთად, ნაქალაქარის ქვედა ტერასის ცენტრალურ და აღმოსავლეთ მონაკვეთებზე გამოვლინდნენ, სადაც ძვ. წ. VIII-I სს. დათარიღებული არქეოლოგიური ძეგლების განსაკუთრებული კონცენტრაციაა შენიშნული.

კოლხეთში არქეოლოგიური გათხრებით მოპოვებული და ჩვენ მიერ აქ ჩამოთვლილი ნიშნები ძვ. წ. II ათასწლეულიდან მოყოლებული, ელინისტური ხანის ჩათვლით, თითქოს მხარს უნდა უჭერდეს აქ, ე. წ., ვერტიკალური საქსოვი დაზგების გავრცელება-გამოყენებას. აღსანიშნავია, რომ ელინისტურ ხანაში ვერტიკალური საქსოვი დაზგების პირამიდულ საწაფებს ადგილობრივ ამზადებდნენ. ამ მხრივ საინტერესოა ვანში გამოვლენილი წუნდებული პროდუქცია⁵⁹. საბერძნეთში ვერტიკალური საქსოვი დაზგისა და კერამიკული საწაფების განჩნას საფუძვლად შესაძლოა კოლხურ-ბერძნული ეთნოკულტურული კონტაქტები ედო (ჩვენ კარგად გვესმის ამ თეორიის გაბედულება, მის საფუძვლად ჟუკოვსკისეულ ცნობილ თეორიასთან ერთად, სელის ბერძნული და კოლხური სახელწოდებების მსგავსებასაც მივიჩნევთ. ამ თეორიის მამტიციცებელი ან უარმყოფელი მასალები შესაძლოა მომავალმა სამუშაოებმა უკეთ წარმოაჩინონ – დ.ლ.). თუ კოლხეთში, სხვადასხვა პერიოდის ძეგლებზე აღმოჩენილი კერამიკული პირამიდული საწაფები ნამდვილად ვერტიკალური საქსოვი დაზგების საკიდრებია (ჩვენ პირადად ამ შეხედულების მომხრე ვართ), მაშინ არქეოლოგიური მონაცემები დროის თვალსაზრისით უპირატესობას ამ უკანასკნელს ანიჭებს. რაც შეეხება ჰორიზონტულ საქსოვ დაზგას, ის ცხადია გარკვეული დროიდან ვერტიკალურ დაზგასთან თანაარსებობს. ნოქალაქების ნაქალაქარზე გამოვლენილი მონაპოვარი კი შეიძლება კიდევ ერთ მოწმობად ჩაითვალოს, რომ ქართული საქსოვი დაზგების ისტორიულად ვითარდებოდნენ და უმჯობესდებოდნენ, რომ მათ უდიდესი თვითმყოფადობა ახასიათებდათ და ეს პროცესები იხოლაციის პირობებში კი არ მიმდინარეობდა, არამედ თავისი საწყისი ფორმებით ძველი ხალხების კულტურულ მონაპოვართა წრეში ექცეოდა.

⁵⁵ იქვე. გვ. 86.

⁵⁶ ვ. ლიხელი. ძველი ვანი, სამეურნეო უბანი. თბ., 1991, გვ. 65.

⁵⁷ იქვე.

⁵⁸ ვ. თლორდავა. მასალები იბერიის სამეფოს ისტორიისათვის ძვ. წ. III-I სს., მსკ. ტ. III, თბ., 1963, გვ. 153.

⁵⁹ Г. А. Лордкипанидзе, დასახ. სამშრომ. გვ. 87, N3-58/347.

МАТЕРИАЛЫ ВНУТРИОТРАСЛЕВОГО ПРОИЗВОДСТВА ДРЕВНЕЙ КОЛХИДЫ

Резюме

По археологическим материалам и письменным источникам выясняется, что в древней Колхиде производство и экспорт льна имели стратегическое назначение. По сведениям авторов античного периода (Геродота, Ксенофонта и др.), в древней Колхиде развитие этой отрасли было на довольно-таки высоком уровне. Греция была заинтересована колхидским льном („საჯდობულო“) из-за высокого качества, хотя эта отрасль была развита и у них. Вскоре лен занимает особое место в грузинской этнокультуре.

В 50-ых гг. XX века одним из высочайших достижений в микенологии стало прочтение „В“ линейных образцов письменности (И. Вентрис, Дж. Чедвик). Найденные „В“ линейные надписи в Пилосских дворцах говорят о наименовании группы продукции, слоговой знак которой „SA“, т.е. лен, именуется по колхидской форме „სჯ“. Нами было высказано предположение, что упомянутая надпись в Пилосских дворцах „SA“ - эта форма равнозначна форме „სჯ“. Этноним „SA“ по законам индоевропейских и греческих лингвистических закономерностей не объясним. Учитывая мнение палеоботаников, что родиной культуры льна является Закавказье, можно сделать вывод, что из данного региона эта культура распространяется в другие страны, в том числе и в бассейне Средиземноморья.

Мы предполагаем, что с экспортом растения было распространено и его название. Для обработки льна в Грузии использовали два вида (типа) ткацких станков: вертикальный и горизонтальный. Учитывая археологические данные, можно сказать, что на первом этапе был использован вертикальный вязальный станок. Со временем начали использовать горизонтальный станок.

Самые ранние образцы льняной продукции в Грузии датируются началом III тысячелетия до н. э. Предполагается, что они были изготовлены на вертикальных ткацких станках.

Как видно, грузинские вязальные станки со временем развивались и улучшались. Этот процесс характеризуется самобытностью и значимостью. Исходя из вышесказанного, это является неотъемлемой частью культурного наследия древних народов.

ლევან ჰილავილი

თბილისის კერამიკული სახელოსნოს დანგრევის თარიღისათვის

1948 წლის შემოდგომას თბილისში, სამასი არაგველის სახელობის ბაღის გაფართოებისას, მიწის საშუალების დროს, წააწყდნენ დიდი რაოდენობის თიხის ჭურჭლის ნამტვრევებსა და დამწვარ ფენებს, რის გამოც მეცნიერებათა აკადემიის ივ. ჯავახიშვილის სახელობის ისტორიის ინსტიტუტის იმჟამინდელი დირექტორის, აკადემიკოს ნიკო ბერძენიშვილის წინადადებით შეიქმნა შემსწავლელი ჯგუფი, რომელმაც ადგილზე ჩაატარა საველე კვლევა-ძიება სამ ეტაპად: 1948 წლის 4 ოქტომბრიდან 16 ნოემბრამდე ექსპედიციას ხელმძღვანელობდა ო. ჯავარიძე, 22 ნოემბრიდან 28 დეკემბრამდე და 1949 წლის 3 მარტიდან ივნისის დასაწყისამდე – გ. ლომთათიძე¹.

არქეოლოგიური გათხრა ჩატარდა სამასი არაგველის ბაღის გვერდით, ორთაჭალაში, თბილისის ძველი ზღუდის მიდამოებში და რამდენადაც აქ, განჯისკარის, ძველი თბილისის ერთ-ერთი კარი ივარაუდებოდა, ექსპედიციასაც „განჯისკარის“, სახელი შეერქვა, თუმცა კი ასეთი დასახელება შესაძლებელია არც იყოს გამართლებული. ამდენად, ამ სახელს პირობით აღნიშნავენ.

პირველფე კამპანიის დროს აშკარად გამოიხატა ობიექტის ხასიათი, აქ განლაგებული უნდა ყოფილიყო შუა საუკუნეების თბილისის ერთ-ერთი მძლავრი კერამიკული სახელოსნო – ამოდიოდა დიდი რაოდენობის მოჭიქული და სადა ფრაგმენტები, საყოფაცხოვრებო ნივთები, გაშიშვლდა დამწვარ-გადაბუგული ადგილები, გაიწმინდა პურის საცხობი რამდენიმე თონე და სხვ. აქვე იყო დადასტურებული ორი „საფლავი“, უწყსრიგოდ განლაგებული ჩონჩხების ნაშთით. ერთს, რომელიც გაითხარა 0,6 მ სიღრმეზე მენჯის ძვალთან ქსოვილის თუ ტყავის ნაშთთან ერთად, 130 მონეტა აღმოაჩნდა. მეორე, ასევე პირობითად, „საფლავი“ ზედაპირიდან 2,4 მ-ზე მდებარეობდა. ძვლები არეული იყო, კუთხეში დადასტურებულია თიხის დოქი სპარსული წარწერით. საერთო შთაბეჭდილებებით საქმე უნდა გვექონოდა განვითარებული ფეოდალური ხანის ძეგლთან². მონეტების შემცველი ჩონჩხი დაუკავშირდა უკვე შემდგომ გამოვლენილ კერამიკულ სახელოსნოს.

¹ ექსპედიცია დაკომპლექტებული იყო ივ. ჯავახიშვილის სახელობის ისტორიის ინსტიტუტისა და ს. ჯანაშიას სახელობის საქართველოს სახელმწიფო მუზეუმის თანამშრომლებით. ისტორიის ინსტიტუტიდან: გ. ლომთათიძე, შ. მესხია, ვ. ცკიტაშვილი, ნ. ოქროპირიძე, ო. ღამბაშიძე, ე. კვეცი, კ. კვეცი; მუზეუმიდან: ო. ჯავარიძე, ლ. მაჭავარიანი, ა. ამბრიაშვილი; სტუდენტი თ. მიქელაძე და მოწვეული თ. პაატაშვილი. გათხრების შესახებ გამოქვეყნებულია ანგარიშები: ო. ჯავარიძე, „განჯისკარის 1948 წლის არქეოლოგიური გათხრის ანგარიში“; გ. ლომთათიძე, „არქეოლოგიური გათხრა თბილისში 1948 წლის ზამთარში“. ორივე ანგარიში დაბეჭდილია კრებულში „მასალები საქართველოს და კავკასიის არქეოლოგიისათვის“, I, თბ. 1955 წ.

² ო. ჯავარიძე, დასახ. ანგარიში, გვ. 97.



მეორე კამპანიისას შვიდი თხრილი იყო ამოღებული, შემცველი დიდი ნობის თიხის ნაწარმის, წუნდებული ნატეხებისა და ნახევარფაბრიკატების მოჩენილი კერამიკულ წარმოებასთან დაკავშირებული ნივთები – სოლები, კაუჭები და სხვა, რის მიხედვითაც აქ კერამიკული სახელოსნოს არსებობა უკვე ეჭვმიუტანლად დასტურდებოდა.

აღნიშნული არქეოლოგიური გათხრების უმთავრესი შედეგია ის, რომ აქ გაითხარა თიხის ჭურჭლის გამოსაწვავი ქურები და უეცარი კატასტროფის გამო ხელუხებლად შენახული დამზადებული პროდუქცია, წარმოებასთან დაკავშირებული ნივთები, გამოსაწვავად გამზადებული ჭურჭლეული, ასევე საგანგებოდ მონიშნული ადგილები, სადაც წუნდებული და დამტვრეული ნაწარმი იყრებოდა. სულ ხუთი ქურა და რამდენიმე ქურის ნაშთი იქნა გაწმენდილი. ყველანი ერთმანეთის მსგავსი ფორმის, მსხლისებური მოყვანილობის იყო, კედლების საშუალო სისქე 0,6 მ-ია, ამოყვანილი იყო ოთხკუთხა ბრტყელი „ქართული“ აგურით თიხის ხსნარზე. საცეცხლე განყოფილების ძირზე ფილაქვები იყო დაფენილი³.

ქურების წმენდისას, გარდა თიხის ჭურჭლის ნატეხებისა, ამოდიოდა წითლად გამომწვარი გრძელი სოლები, ასევე კავები და სამშვერილიანი ბრტყელი სადგარები, რომლებსაც იყენებდნენ ქურებში ჭურჭლების გამოწვისას.

მრავალფეროვანი მასალები იქნა მოკრეფილი ქურების გარეთაც და სენაკებში, სადაც მეთუნეების ცხოვრება ივარაუდება უშუალოდ საწარმოშივე.

ქურების აღმოჩენები და კერამიკული სახელოსნოს დადასტურება ძვირფასი შენახვინა არა მარტო საქართველოს და კავკასიის არქეოლოგიისათვის, არამედ საერთოდ შუა საუკუნეების კერამიკის შემსწავლელი დარგისათვის, რადგანაც ეს იყო ჩვენში პირველი აღმოჩენა და განუხომლად დიდი მნიშვნელობის ფაქტი საკუთარი ადგილობრივი წარმოების მტკიცებისათვის.

კერამიკული სახელოსნოს ტერიტორიაზე მოპოვებული მასალები მრავალფეროვანია: მოჭიქული და მოუჭიქავი თიხის ჭურჭელი, ლუსტრიანი ფაიანსი, მინის სამაჯურები, მონეტები და სხვ. მასალების დიდი ნაწილი აღმოჩნდა ქურებსა და სენაკებში, ასევე დაზიანულ გროვებში, რომელთა სიმაღლეც 2,5 მეტრს აღწევდა, სიგრძე – 10 მ, სიგანე – 7 მ. ამავე გროვებში ჩნდებოდა მონეტებიც.

თბილისის კერამიკული საწარმოს გათხრებისას მოპოვებული მასალები დაცულია ს. ჯვანაშიას სახელობის საქართველოს სახელმწიფო მუზეუმის შუა საუკუნეების არქეოლოგიის განყოფილების „განჯისკარის“ ფონდში.

დღიდან კერამიკული სახელოსნოს დაფიქსირებისა და ექსპედიციის ხელმძღვანელთა მიერ ანგარიშების გამოქვეყნებისა, „განჯისკარის“ გათხრების მასალები არაერთ მეცნიერულ გამოცემაში მოხვდა, თუმცა პირველი მეცნიერული შეფასება და განათხარი მასალების მნიშვნელობის მეცნიერული განსაზღვრა როგორც ქართული, ისე ზოგადი არქეოლოგიისათვის, რომელიც მოცემული იყო ო. ჯვარციძისა და გ. ლომთათიძის ანგარიშებში, დღემდე რჩება პირველწყაროდ ხსენებულ მონაპოვრებზე მუშაობისას.

თითქმის ნახევარი საუკუნე გავიდა „განჯისკარის“ გათხრების შემდეგ. ბევრი რამ შეიცვალა ამ ხნის განმავლობაში, მნიშვნელოვნად გარბარდა შუა საუკუნეების ნაქალაქართა ნუსხა, რომელთაც არქეოლოგთა ბარის მემწეობით მოუხდათ აღაპარაკება, გამრავალფეროვნდა პარალელური მასალა, შეივსო შუა საუკუნეების ქართული არქეოლოგიის ქრონოლოგიის ხარვეზიანი უჯრედები. ყოველივე ამან, ზოგი ადრე არსებული მოსაზრებისა და მასალის ახლებური თვალთახედვით შესწავლა და გადასინჯვაც დააყენა დღის წესრიგში. წინამდებარე მოკლე წერილის მიზანიც ამ რიგისაა – „განჯისკარის“ კერამიკული სახელოსნოს დანგრევის თარიღის განსაზღვრისათვის დაიწერა.

³ გ. ლომთათიძე, დასახ. ანგარიში, გვ. 134.

საერთოდ, ყველა ვისაც თავისი მოსაზრება გამოუთქვამს „განჯისკარის“ კერამიკული სახელოსნოს შესახებ, ეჭვსაც კი არ უშვებს, რომ ის XII–XIII სს. კუთვნილება არ იყოს და ამის პირველი ხელშესახები მასალა ის მოჭიქული კერამიკაა, რომელიც აქ აღმოჩნდა, მსგავსი დმანისში და რუსთავში აღმოჩენილი ნაწარმისა და მონეტები, რომელთა შორისაც სწორედ ამ პერიოდის ფულები ჭარბობს. ო. ჯაფარიძე, მისი ხელმძღვანელობით გათხრილ მონაკვეთზე აღმოჩენილი მასალის მიხედვით, ასკვნის, რომ „მოჭიქული კერამიკა, რომელსაც ეს საწარმო უშვებდა, დღეს უკვე კარგად თარიღდება XII–XIII სს. ყოველ შემთხვევაში, ნუმისმატიკური მონაპოვრის მიხედვით შეგვიძლია ვთქვათ, რომ ეს კერამიკული საწარმო XIII საუკუნის პირველ ნახევარში არსებობდა. ჩვენს ხელთ მყოფი მასალის მიხედვით ჩანს, რომ საწარმო დაახლოებით ამავე საუკუნის 30-იან წლებში წყვეტს თავის არსებობას. ყოველ შემთხვევაში, არ მოგვეპოვება მასალა, რომელიც მონდოლთა შემოსევის შემდგომ ხანაზე მიუთითებდეს“⁴.

არქეოლოგიური მასალების უმეტესობა საწარმოს ტერიტორიაზე აღმოჩნდა მეორე და მესამე კამპანიების დროს, ჭურჭლის გამოსაწვავი ქურებიც ამ დროს იყო გამოვლენილი. როგორც ზევით აღინიშნა, XII–XIII საუკუნეები დადასტურებულად არის მიჩნეული. როგორც მეორე და მესამე კამპანიების ხელმძღვანელი გ. ლომთათიძე წერდა „ვერ დავასახელებთ ვერც ერთ მომენტს, რომელიც არ ეთანხმებოდეს და, მით უმეტეს, ეწინააღმდეგებოდეს ამ თარიღს – XII–XIII საუკუნეებს“⁵. ზოგად თარიღად კი ის მიიჩნევა XI–XIII საუკუნეებს⁶. იშველიებდა რა საერთოდ კავკასიის საშუალო საუკუნეთა სპეციალისტთა მოსაზრებას, დაასკვნა: „ამგვარი კერამიკის თარიღი აქ XIV საუკუნეს არ გადმოსცილდება“⁷. მეტად საყურადღებოა გ. ლომთათიძის მოსაზრება სახელოსნოთა განადგურების თაობაზე ჯალალედინის მიერ თბილისის აღებასთან მიმართებაში: „ეს სახელოსნო თუ სახელოსნოები, ერთხანს მაინც, ჯალალედინის ბატონობის მძიმე ხანაშიც არსებობენ და მუშაობენ („ხელოსნის ჩონჩხთან“ აღმოჩენილ ფულში ჯალალის დამდანიკრავი მონეტებიც გამოურევა), ასე რომ, მის მტარვალურ შემოსევას ვერ მივაწერთ სახელოსნოს აწიოკებასა და გადაწვას“⁸. „სოვეტსკაია არქეოლოგიაში“ გამოქვეყნებულ წერილში სახელოსნოების დანგრევა ივარაუდა XIII ს. მეორე ნახევარში და ის დაუკავშირა მტრების ერთ-ერთ შემოსევას, როცა სახელოსნოები გადაიწვა და ხელოსნები კი დახოცეს⁹.

„განჯისკარის“ კერამიკული სახელოსნოს ნაწარმი მონოგრაფიულად აქვს შესწავლილი მ. მიწიშვილს. მან სახელოსნოს ნაშთებს შორის გამოყო IX–X საუკუნეების მზა, ნახევრად ნაშაღი და წუნდებული მასალა, რამაც საშუალება მისცა მას სახელოსნოს ქვედა ქრონოლოგიური საზღვარი IX–X სს. დაეთარილებინა¹⁰.

ამასთანავე ის ასკვნის, რომ „შესწავლილი მასალის საფუძველზე, თბილისის კერამიკული ნაწარმის არსებობის დრო IX–XIII საუკუნის პირველი ნახევარია“¹¹. შემდეგ ნაშრომში საწარმოს დანგრევის თარიღი უფრო დაკონკრეტებულია „არ ჩანს მონდოლთა შემოსევის შემდგომი ხანის ჭურჭელი, ეს კი იმაზე მიუთითებს, რომ ამასთან დაკავშირებით საწარმომ შეწყვიტა არსებობა და იქ მუშაობა აღარ განახლებულა. ამდენად, თბილისის მოჭიქული კერამიკის საწარმო არსებობდა IX საუკუნიდან

⁴ ო. ჯაფარიძე, დასახელებული ანგარიში, გვ. 97–98.

⁵ გ. ლომთათიძე, დასახ. ანგარიში, გვ. 160.

⁶ გ. ლომთათიძე, დასახ. ანგარიში, გვ. 161.

⁷ იქვე.

⁸ იქვე.

⁹ Г. А. Ломтатидзе, Результаты и перспективы археологического изучения города Тбилиси, Советская Археология, №4, 1959, გვ. 71.

¹⁰ მ. მიწიშვილი, მოჭიქული კერამიკის საწარმო შუა საუკუნეების თბილისში IX–XII, თბ., 1979, გვ. 16.

¹¹ იქვე.

ვიდრე მონღოლთა შემოსევამდე¹². სადოქტორო დისერტაციაში თარიღი უფრო დაზუსტებულია: „XIII საუკუნის დასაწყისი“ – ნაგულისხმევია ჯვალაღედინის მიერ თბილისის აღება.

მაშასადამე, „განჯისკარის“ სახელოსნოს გათხრიდან ნახევარი საუკუნის განმავლობაში ძეგლის რაობის შესახებ არსებული მყარი თვალსაზრისის გვერდით, მისი დანგრევის თაობაზე არაერთი მოსაზრება შემოთავაზებული, თანაც ყველა ერთი თვალსაზრისით შენიშნავს მტრის ხელით გადაწვასა და აწიოკებას. რაც შეეხება მტრის ამოცნობას, ერთი მხრივ, ჯვალაღედინი ფიგურირებს, მეორე მხრივ, მონღოლები, ერთი მხრივ, 1226 წელი, მეორე მხრივ, XIII ს-ის მეორე ნახევარი.

ჩემი თვალსაზრისით, რამაც გადაამაწყვეტინა აღნიშნული წერილის დაწერა, საწარმოს დანგრევის თარიღის დასადგენად არ არის ჯეროვნად გამოყენებული ნუმისმატიკური მონაცემები. თხრისას აღმოჩენილ მონეტებზე ყველა ნაშრომშია საუბარი, მაგრამ საბოლოო დასკვნა მონეტების მოჭრის თარიღიდან გამომდინარე არ არის გაკეთებული. რაც მთავარია, არც ყველა მონეტაა შესწავლილი და გათვალისწინებული. დღესდღეობით გამოქვეყნებულია მონეტების ერთი ნაწილი (133 მონეტა), რომელიც აღმოჩნდა პირველი კამპანიისას 130 ცალი „ხელოსნის ჩონჩხთან“ და სამიც – მის მიდამოებში¹³. მათ შესახებ პირველად აღნიშნულია ო. ჯაფარიძის ანგარიშში (გვ. 97).

გარდა სხენებული 133 მონეტისა, თხრისას აღმოჩენილია კიდევ 28 მონეტა, ამ მონეტების ერთი ნაწილი მოპოვებულია ერთ-ერთი „გროვის“ თხრისას, რომელიც შეიცავდა დიდხალ კერამიკულ მასალას. გ. ლომთათიძე საგანგებოდ შენიშნავდა, რომ „გროვა“, ასე ვთქვათ, „დამსჭვალულია“ მონეტებით და ეს აძლიერებს საერთოდ ნდობას ამ უკანასკნელთა დამათარიღებელი ღირებულებისადმი¹⁴. სწორედ ასეთი დამათარიღებელი მნიშვნელობის გამო ვთვლი, რომ თბილისის კერამიკული სახელოსნოს თხრისას მოპოვებულ ნუმისმატიკურ მონაცემებს ახლებური გააზრება ესაჭიროება, რაც დაგვეხმარება სახელოსნოს დანგრევის თარიღის დადგენაში.

მაშ ასე, ჩვენს ხელთაა სახელოსნოს ტერიტორიაზე აღმოჩენილი 161 მონეტა, აქედან 130 ცალი დადასტურებული იყო ჩონჩხთან, 3 მონეტა – ჩონჩხის მიმდებარე ტერიტორიაზე, დანარჩენი 28 მონეტა აღმოჩენილია სახელოსნოების ტერიტორიაზე „გროვებში“ და საწარმოო გადანაყარში. აქედან „Около десятка медных монет найдено в помещениях мастерской, а также среди производственных отбросов“¹⁵.

ერთი (1851 წ.) რუსული მონეტაც იყო ზედა ფენაში, რომელსაც არ შეიძლება დამათარიღებელი მნიშვნელობა ჰქონდეს. აღნიშნული მონეტები დაცულია ს. ჯანაშიას სახელობის საქართველოს სახელმწიფო მუზეუმის ნუმისმატიკის განყოფილებაში, 133 მონეტა შემოსულია 1950 წ. მაისში (სამუზეუმო ნომრებია: 6666–6798). 28 მონეტა შემოსულია 1957 წ. დეკემბერში (სამუზეუმო ნომრებია: 10126–10153).

პირველი რიგის მონეტების შედგენილობა ასეთია¹⁶:

ქართული ფული:

1. თამარის და დავითის სახელით 1200 წ. მოჭრილი – 3 ც.,
2. რუსუდან დედოფლის, 1227 წ. მოჭრილი – 83 ც.,

¹² გ. მიწიშვილი, შუა საუკუნეების ქართული მოჭიქული კერამიკა (IX–XIII სს.), ავტორეფერატი ისტორიულ მეცნიერებათა დოქტორის ხარისხის მოსაპოვებლად, თბ., 1998 წ., გვ. 17.

¹³ ი. ჯალაღანია, თბილისის არქეოლოგიური კვლევა-ძიების დროს მოპ. ნუმისმატიკური მასალა, ფეოდალური საქართველოს არქეოლოგიის ძეგლები, II, თბ., 1974 წ., გვ. 107–108.

¹⁴ გ. ლომთათიძე, დასახ. ნაშრომი, გვ. 131.

¹⁵ მისივე, დასახელებული ანგარიში, გვ. 166.

¹⁶ ესაზრებლობ ი. ჯალაღანიას მითითებული ნაშრომით.

უცხოური ფული:

1. ქუფური (არაბული) ფელსი, IX ს. - 1 ც.,
2. ბიზანტიური,
რომანოზ I (919-944წწ.) - 1 ც.,
კონსტანტინე X (1059-1067წწ.) - 1 ც.,
ალექსი I (1081-1118 წწ.) - 2 ც.,
ჰენრი ფლანდრიელის - 2 ც.,
ჯვალალ-ად-დინის 1226 წ. მოჭრილი - 2 ც.,
ილდიგზიდი ათაბაგების (XII-XIII სს.) - 35 ც.,
ქესრანიდი შირვანშაჰი მანუჩეხრ II (XII ს.) - 1 ც.,
ქეიქუბად I (1219-1236 წწ.) - 1 ც.

მეორე ჯგუფის 28 მონეტადან ი. ჯვალალანიას აღნიშნულ ნაშრომში განსაზღვრული აქვს 15 მონეტა: თამარის - 1 ც; გიორგი III-ის - 2 ც; ლაშა-გიორგის (1210 წ. მოჭრილი) - 2 ც; რუსუდანის (1227 წ. მოჭრილი) - 2 ც; ერთი არაბული ფელსი, ექვსი ქუფური ფელსი და ერთი ჰულაგუიდური მონეტა XIV ს-ის¹⁷. ჩემი თხოვნით, მუზეუმის ნუმისმატიკის განყოფილების თანამშრომლებმა ც. ღვაბერიძემ და მ. შეროზიამ გულდასმით შეისწავლეს მონეტების ეს ჯგუფი მთლიანად, რომლის შედეგებზეც ვიძლევი ქვევით:

1. არაბული ფელსი - 6 ც.,
2. ბიზანტიური.
ბასილი II და კონსტანტინე VIII (XI ს.) - 1 ც.,
3. დემეტრე I (1125-1156 წწ.) - 1 ც.,
4. გიორგი III (1156-1184 წწ.) - 2 ც.,
5. თამარის (1184-1213 წწ.) - 6 ც.,
6. ლაშა გიორგის (1213-1223) - 1 ც.,
7. რუსუდანის (1223-1245) - 5 ც.,
8. ოლჯაითუ ილხანის (1315-1316 წწ.) - 1 ც.,
9. შეის ოვის ჯვლარიის (1366 წ.) - 1 ც.,
10. სამი მონეტა დაშლილია¹⁸.

მამასადაძე, „განჯიხკარის“ კრამიკული სახელოსნოს ტერიტორიაზე აღმოჩენილი 161 მონეტის ქრონოლოგიური ჩარჩოებით განისაზღვრება დროის საკმაოდ დიდი მონაკვეთი მეცხრე საუკუნიდან მეთოთხმეტე ს-ის ჩათვლით. ძეგლის ფუნქციონირების ზედა ზღვარს განსაზღვრავს XIV საუკუნის ორი მონეტა: ოლჯაითუ ილხანის სახელით 1315-1316 წწ. და შეის ოვის ჯვლარიის სახელით 1366 წ. მოჭრილი მონეტები. აღნიშნულის შემდეგ, ცხადია, სახელოსნოს დანგრევას ვერ ვიგულისხმებთ, ვერც 1226 წ. ჯვალალედინის მიერ ქალაქის აღების დროს, რადგანაც „განძში“ 1227 წ. მოჭრილი მონეტებიც ურევია და ვერც XIII ს-ის მეორე ნახევრით, რადგანაც ამ დროს ქალაქის დანგრევის არც ერთი შემთხვევა არ ვიცით. აღნიშნული ორი მონეტით სახელოსნოს დანგრევის თარიღად XIV ს-ის ბოლო მეოთხედი უნდა მივიღოთ.

მიუხედავად იმისა, რომ ილხანების თითქმის ასწლოვანი ბატონობა საქართველოში მეტად მძიმე იყო, მონღოლებმა ქართველობას მოახვიეს უცხო მმართველობის ინსტიტუტები, ახალი სოციალურ-ეკონომიკური ყოფა, მოლაშქრობის ბეგარა, სიბაზე დგომა და სხვ. ქვეყნის სახელმწიფოებრივი მდგომარეობა პერიოდულად აღმაფლობასაც განიცდიდა. რა თქმა უნდა, ქართული სამეფო კარი, რომლის უნიათობამ და ტახტის მაძიებლობამ ბევრი ზარალი მიაყენა ქვეყანას, მაგრამ ამ ხნის გან-

¹⁷ ი. ჯვალალანია, დასახელებული ნაშრომი, გვ. 108.

¹⁸ აღნიშნული მონაცემების მოწოდებისათვის დიდ მადლობას მოვასხენებ ც. ღვაბერიძეს და მ. შეროზიას.

მავლობაში არაერთხელ მოხერხდა საქართველოს გამთლიანება და აღდგენა. სიმპტომატურია, რომ მონღოლები აღიარებდნენ საქართველოს სამეფოს საზღვრებს და მისი დაცვის პრეტენზიებსაც უყენებდნენ მას, განსაკუთრებით ჩრდილოეთის ულუსიანებთან ბრძოლაში. ეს უძნელესი მოვალეობა, რომელსაც ქართველობა ეწეოდა მდინარე ჩაღანუსუნზე – საქართველოს საზღვარზე, სასტიკი ბეგარის მიუხედავად, რასაც მრავალი მოლაშქრის სიცოცხლე ეწირებოდა, საქართველოს აღმოსავლეთის საზღვრის აღიარებაც იყო¹⁹.

აღნიშნულ პერიოდში თბილისის აოხრების შესახებ ცნობები არ მოგვეპოვება. გიორგი ბრწყინვალის დროს კი, რომელმაც კვლავ აღუდგინა საქართველოს საერთაშორისო სახელი, თბილისი ერთმრავალსა და მდიდარ ქალაქს წარმოადგენდა. და ეს მდგომარეობა მას XIV ს. ოთხმოციან წლებამდე შერჩა. აღნიშნულთან დაკავშირებით, ივ. ჯავახიშვილი წერდა: „ჩვენ მოგვეპოვება ცნობა, რომ XIV ს-ის მესამე ათეულში თბილისი საუკეთესო, ერთმრავალ და შესანიშნავ ქალაქად ითვლებოდა. თავისი ოდინდელი მნიშვნელობა მას იმდენად ჰქონდა აღდგენილი, რომ რომის პაპმა და კარდინალების საბჭომ თავიანთ მოქალაქეების ცენტრად მახლობელ აღმოსავლეთში თბილისი აქციეს და ქალაქ სმირნიდან საქართველოს დედაქალაქში გადმოიტანეს“²⁰.

გვაქვს საფუძველი დავუშვათ, რომ აყვავებული ქალაქის ერთ-ერთი სავაჭრო-სახელოსნო უბანი – „განჯისკარის“ კერამიკული საწარმოც ამ დროისათვის წარმატებით მოქმედებდა.

ქართველ არქეოლოგთა ნაშრომებში, სადაც კი შუა საუკუნეების კერამიკაზეა საუბარი, ვატარებულა ძირითადი ზარი, რომ მოჭიქული კერამიკის წარმოება წყდება მონღოლთა შემოსევების შედეგად. ეს ზარი რამდენადმე სწორია და ზოგი ძეგლის თაობაზე კი ალბათ კატეგორიულიც, რამდენადაც არაერთი მათგანი მონღოლთა შემოსევის დროს არის დანგრეული და აღდგენა-განახლება აღარ ღირსება. ასეთად შეიძლება დავასახელოთ, მაგალითად, რუსთავი, რომელიც 1265 წ. აბაღასა და ბერქას შორის ამტყდარი საომარი ოპერაციების შემდეგ აღარ გამოცოცხლებულა. რაც შეეხება თბილისსა და დმანისს აქ ამ პერიოდში ცხოვრების შეწყვეტა არ შეიძლება დავუშვათ. ამ თვალსაზრისით საინტერესო მასალები იქნა მოპოვებული არქმისა და გავაზის ნაქალაქარების გათხრების შედეგად. წინასწარ უნდა აღინიშნოს, რომ ორივე პუნქტი თემურლენგის შემოსევების დროს არის აოხრებული. რაც შეეხება XIII ს-ის მეორე ნახევარსა და XIV საუკუნეს, თემურლენგის შემოსევამდე, აქ მოჭიქული კერამიკის წარმოება კვლავ არსებობს, თუმცა არა ისეთი წარმატებით და მასშტაბებით როგორც XIII ს-ში. ამ ნაწარმის ცალკე ქრონოლოგიურ და ტექნოლოგიურ ჯგუფში გამოყოფა პირველად შესაძლებელი გახდა გავაზის გათხრების მონაცემების მიხედვით, სადაც ამკარად ჩანს საკმაოდ დიდი ჯგუფი ნაწარმისა, რომლის მოქცევაც მოჭიქული ჭურჭლის კატეგორიაში შეიძლება, მხოლოდ პირობითად. ჭიქური მეტად ძუნწად ადგილ-ადგილ არის მოსხურებული, ზედაპირის ნაწილი მოკლებულია ანგობირებას და მხატვრულ შემკობას. ხსენებულ კერამიკულ ნაწარმს მოჭიქული ჭურჭლის იმიტაციები შევარქვი და დავათარილე XIII ს-ის მეორე ნახევრით და XIV საუკუნით, თემურლენგის შემოსევამდე²¹.

ასეთი მინაბაძების წარმოება დაკავშირებული იყო ეკონომიკურ გაჭირვებასთან, საჭიქურე მასალის გაძვირებასთან, მომხმარებლის გადატყავებასა და კავშირ-ერთიერთობების შესუსტებასთან. ეს იყო მხატვრული კერამიკის განვითარების ახალი ეტაპი წარმოდგენილი საკმაოდ ვრცელ, საუკუნუნახევრიან ქრონოლოგიურ სივრცეში. მამასადადამე, მოჭიქული მხატვრული კერამიკის წარმოების თითქმის ექვსსაუკუნოვანი ციკლი IX საუკუნის ერთფერჭიქურიანი ნაწარმიდან XIII ს-ის მეორე ნახევრისა

¹⁹ ჩაღანუსუნი თანამედროვე აღსუა, შემახას ჩამოუდის დასავლეთიდან.

²⁰ ივ. ჯავახიშვილი, საქართველოს ისტორია (XI-XV სს.), თბ., 1949 წ., გვ. 178.

²¹ ლ. ჭილაშვილი, ძველი გავაზი. თბ., 1975 წ., გვ. 28.

და XIV საუკუნის იმიტაციებით დამთავრებული, წყვეტს თავის არსებობას თემურლენგის ღაშქრობის შედეგად და მხატვრული კერამიკის წარმოება კარგა ხანს, ყოველ შემთხვევაში XVII-მდე მინც, აღარ არსებულა. განვითარების მთლიანი ციკლი ასე შეიძლება წარმოვიდგინოთ: IX—X სს. – მოჭიქული კერამიკის წარმოების აღდგენა-განვითარება; XI—XIII სს. პირველი ნახევარი - მოჭიქული კერამიკის წარმოების აღმავლობა; XIII ს-ის მეორე ნახევარი, XIV საუკუნე – მოჭიქული კერამიკის მინაბადების წარმოების ხანა. რამდენადაც საკმაო დამაჯერებლობით არის განსაზღვრული თემურლენგის მიერ საქართველოში პირველი ღაშქრობის დრო, რომელსაც შეეწირა ქალაქი თბილისი, „განჯისკარის“ კერამიკული სახელოსნოს დანგრევის თარიღად უნდა მივიღოთ 1386 წ. 26 ნოემბერი.

სხვათა შორის, ასეთი მოსაზრება ჰქონია ნიკო ბერძენიშვილსაც, რომელმაც ისტორიულ ფაქტებისა და იმ სისხლისმღვრელი ბრძოლის გათვალისწინებით, რაც მოჰყვა თბილისისათვის ბრძოლას და თემურლენგის სისასტიკეს დაპყრობილი ქალაქის მიმართ, შესაძლებლად ჩათვალა სახელოსნოების მტარვალური ნგრევა სწორედ თემურლენგის პირველი ღაშქრობისათვის დაეკავშირებინა, რაც სამწუხაროდ, არ ყოფილა გაზიარებული არქეოლოგთა მიერ²².

* * *

აი, ამით დასრულდა ჩემი წერილი, რომლის მიხანაც „განჯისკარის“ სახელოსნოს დანგრევის თარიღის განსაზღვრა იყო და რომლის შესახებაც, როგორც ოფიციალურმა ოპონენტმა მოვასხენე არქეოლოგიური კვლევის ცენტრის სამეცნიერო საბჭოს 1998 წ. 2 თებერვალს ქართული კერამიკის შესანიშნავი მკვლევრის, უდროოდ გარდაცვლილი მარინე მიწიშვილის სადოქტორო დისერტაციის დაცვისას.

სანამ აღნიშნული წერილი გამოქვეყნდებოდა, ის კი გადაცემული იყო იმავე წელს, გამოვიდა შუა საუკუნეების ქართული კერამიკის თვალსაჩინო მკვლევრის აწ გარდაცვლილი ვახტანგ ჯაფარიძის სტატია – „შუა საუკუნეების ქართული მოჭიქული კერამიკის თარიღის დამუხტებისათვის“ (კრებული, „დმანისი“, I, 1998 წ., გვ. 38–57), რომლის ერთ-ერთი მთავარი თემაა „განჯისკარის“ სახელოსნოს დანგრევის თარიღის განსაზღვრა. იმავე ნუმერმატიკური მასალების მოხმობით, რომლის შესახებაც მქონდა მსჯელობა, ვ. ჯაფარიძეც სახელოსნოს დანგრევის თარიღად მიიჩნევს თემურლენგის პირველ შემოსევას და თბილისის აოხრებას, რაც 1386 წ. მოხდა. ჩვენ მიერ მიმოხილული მასალების მცირეოდენი განსხვავების მიუხედავად, შედეგი ერთი და იგივეა. ამის გამო შეიძლება ხელი უნდა ამელო ჩემი წერილის გამოქვეყნებიდან, რადგანაც მას, ერთი შეხედვით, დადასტურების მნიშვნელობადა რჩებოდა, მაგრამ ეს არ გვაკეთე ორი მოსაზრების გამო: ერთი, რომ გამოთქმული მოსაზრების დადასტურებაც ფიქრობ აუცილებელია, მით უმეტეს, რომ აქ საქმე გვაქვს თარიღების არაერთგზის შეცვლასთან და სწორედ ახალი ძარის გამოჩენა საკითხის შესწავლაში გადამწყვეტ მნიშვნელობას იძენს და მეორეც, წერილში გამოთქმულია კერამიკული წარმოების თარიღებთან და მათი შესწავლის ცალკეულ დეტალებთან შენიშვნები, რომელიც, ჩემი ძრით, საპოლემიკოა.

კვლავ „განჯისკარის“ სახელოსნოს თარიღის შესახებ.

ზევით აღნიშნული მქონდა „განჯისკარის“ გამთხრელის დამოკიდებულება საწარმოს დანგრევის დათარიღებისადმი, ასევე ვახსენე ნ. ბერძენიშვილის მოსაზრებაც, რომელიც მას გამოუთქვამს არქეოლოგიური ანგარიშის განხილვის დროს და რომელიც გ. ლომთათიძეს არ მოუღია. გ. ლომთათიძის ანგარიში 1949 წ. ჩატარებული საგულე სამუშაოებისადმი მის სიცოცხლეში არ გამოსულა, თუმცა კი ტექსტს გამზადებუ-

²² გ. ლომთათიძე, დასახელებული ანგარიში, გვ. 162.

ლი ჰქონია, დათარიღებული 1958 წლით. ეს ანგარიში ვ. ჯავარიძის ინიციატივით გამოქვეყნდა 1982 წ. კრებულში „ფეოდალური საქართველოს არქეოლოგიური ძეგლები“ (№ 4), სადაც ის კვლავ უბრუნდება ნ. ბერძენიშვილის შენიშვნას საწარმოს თემურლენგის პირველი შემოსევის დროს განადგურების თაობაზე და აღნიშნავს: „ჩვენ ვაღიარებულად მიგვაჩნია თაგი, გადავსინჯოთ ჩვენი არდათანხმება ნ. ბერძენიშვილის მოსაზრებასთან და შესაძლოდ მივიჩინოთ, სახელოსნოს დაღუპვის თარიღის XIV საუკუნეში გადმოტანა, ხოლო აქ კი ყველაზე უფრო ბუნებრივი იქნებოდა ამ ამბის დაკავშირება მართლაც თემურლენგის ღაშქრობასთან, მაშინ კი გამოვიდოდა, რომ საწარმოს განუგრძობა არსებობა და ნაყოფიერი მუშაობა მონღოლებით დამძიმებული თითქმის მთელი საუკუნის მანძილზე.

გამოვიდოდა ისიც, რომ მთელი ჩვენი ნაწარმი და კერძოდ, იმ ტიპის კერამიკა, რომლის ხნოვანებად დღემდე XI–XIII საუკუნეები ითვლებოდა (ზედა სახლვრად სწორედ მონღოლების შემოსევის დასაწყისია ხოლმე მიჩნეული), განაგრძობდა არსებობას XIV საუკუნისა და მეტი ხნის განმავლობაშიც.

ეს კი ისეთი ბევრი რამის „გადამტრიალებელი“ დასკვნა იქნებოდა, რომ მას კვლავაც გულდასმით ჩაფიქრება, აწონ-დაწონა და ყოველმხრივ შემოწმება დასჭირდება“²³.

აღნიშნულთან დაკავშირებით, ვ. ჯავარიძეს მიაჩნია, რომ „ვ. ლომთათიძის დასკვნა აბსოლუტურად მართებული და ნათელია“²⁴. მე ვერ დავეთანხმები ასეთ კატეგორიულ დასტურს. ვ. ლომთათიძის დასკვნაში არ ჩანს, რომ მთლიანად ეთანხმებოდეს ხელახალ დათარიღებას. ასე რომ ყოფილიყო, ის მკვეთრად განაცხადებდა თავის გადაწყვეტილებას, აქ კი ორჭოფობა იგრძნობა...“²⁵ მაშინ კი გამოვიდოდა, რომ საწარმოს განუგრძობა არსებობა „...გამოვიდოდა ისიც, რომ მთელი ჩვენი ნაწარმი და, კერძოდ, ამ ტიპის კერამიკა, რომლის ხნოვანებად დღემდე XI–XIII სს. ითვლებოდა... განაგრძობდა მუშაობას XIV ს. მეტი წლის განმავლობაში“²⁶ „...ეს კი ისეთი ბევრი რამის „გადამტრიალებელი“ დასკვნა იქნებოდა, რომ მას კვლავაც გულდასმით ჩაფიქრება, აწონ-დაწონა და ყოველმხრივ შემოწმება დასჭირდება“. ასეთი გამონათქვამების შემდეგ სრულ თანხმობას ნ. ბერძენიშვილის შენიშვნაზე ვერ ვხედავ. ეს რომ ასეა კარგად ჩანს „საქართველოს ისტორიის ნარკვევებში“ (ტ. III) XI–XIII საუკუნეების საქართველოს მოსახლეობის ყოფისა და კულტურისადმი მიძღვნილ ნაწილში, რომლის ავტორიცაა ვ. ლომთათიძე და რომელიც უშუალოდ არქეოლოგიური მასალების ანალიზის საფუძველზეა დაწერილი. ხსენებულ ნაშრომში საუბარია თბილისის კერამიკულ სახელოსნოზედაც, კერძოდ, აღნიშნულია, რომ დიდძალ ნივთიერ მასალებს „მრავლად ახლავს თან ლითონის ფული, თითქმის მხოლოდ ქართული, რომლის უმეტესობა რუსუდანის მიერ არის მოჭრილი, რის გამოც მთელი ეს განათხარი მისი ეპოქით გეითარიღდება“²⁷. არც მეტი, არც ნაკლები, თარიღი გარკვეულად არის ნათქვამი – მეცამეტე საუკუნის პირველი ნახევარი. აი ამის გამო, განსაკუთრებით, ჩემი ეჭვები უფრო საფუძვლიანად მეჩვენება. აღნიშნული ნაშრომი გამოქვეყნებულია უფრო გვიან ვიდრე „ანგარიშების“ დედანზე მითითებული თარიღი 26. 11. 1958 წ. აპირებდა კი ბატონი გოგი ანგარიშის გამოქვეყნებას იმ სახით, როგორც ის დაიტანა ვ. ჯავარიძის ინიციატივით 1982 წ.? ჩემი მიერ „ანგარიშიდან“ ზემოთ მოყვანილი ნაწყვეტების მიხედვით, როგორც აღვნიშნე, მას უჭვივ ჰქონდა, მაგრამ დაბუჯით არ იდგა ამ პოზიციაზე, ამასვე უნდა მიუთითებდეს მისი დასკვნაც, რომ „ჩაფიქრება, აწონ-დაწონა და ყოველმხრივ შემოწმება დასჭირდება“.

²³ ვ. ლომთათიძე, არქეოლოგიური გათხრა, თბილისში 1949 წლის გაზაფხულზე, ფეოდალური საქართველოს არქეოლოგიური ძეგლები, თბ., IV, 1982, გვ. 120, 121.

²⁴ ვ. ჯავარიძე, დასახ. ნაშრომი, გვ. 46.

²⁵ ვ. ლომთათიძე. საქართველოს მოსახლეობის ყოფა და კულტურა. XI–XIII სს. (არქეოლოგიური მასალების მიხედვით). საქ. ისტ. ნარკვ. III, 1979, გვ. 514.

მაინცდამაინც ნუ ვიქნებით მომთხოვნი იმ ადამიანისადმი, რომელმაც თავისი ცხოვრება მიუძღვნა ქართულ არქეოლოგიას და არ დასცაღდა თავისი საბოლოო სიტყვა ეთქვა მის მიერ გათხრილი ძეგლის თარიღის თაობაზე, ყოყმანის მიზეზი, რაც აშკარად ჩანს მის ორ ნაშრომს შორის, მას ცხადია ჰქონდა, იქნებ ამის გამოც იყო ანგარიში გამოუქვეყნებელი? არ არის გამორიცხული. ყოველ შემთხვევაში ქართულ კერამიკაზე მომუშავე სპეციალისტებს აქვთ საშუალება სათანადოდ გააზრონ ორივე მოსაზრება და საბოლოო შედეგიც მასზე იქნება დამოკიდებული. აქვე მინდა შევნიშნო, რომ როდესაც „განჯისკარის“ თარიღის შესახებ დავიწყე მასალების შეკრება, ეს მონეტების გარკვევით და გადასინჯვით არ დამიწყია, მონეტების შემოწმების აუცილებლობის წინაშე აღმოვჩნდი მას შემდეგ, როცა განჯისკარულ ნაწარმის ერთ ნაწილში შევამჩნიე მხატვრულ-ტექნოლოგიური ხერხების განსხვავებული სახე, რომელიც უფრო მოგვიანო ხანაზე მიაწინებდა, ვიდრე XII–XIII საუკუნეებია. უფრო ადრე, ასეთი აუცილებლობის წინაშე დავდექი გავაზის და შემდეგ არქმის ნაქალაქარებზე აღმოჩენილი კერამიკის შესწავლისას, როდესაც აშკარად გამოჩნდა მოჭიქული კერამიკის მეტად თავისებური სიახლე – შედარებით დაბალი მხატვრული დონე და ასეთივე დაბალი ტექნიკური შესრულება. ყოველივე ეს დამახასიათებლად ფკანი XIII საუკუნის მეორე ნახევრისა და XIV ს. კერამიკისათვის. ეს არის მონღოლებთან დაკავშირებული პოლიტიკური სირთულეებით შექმნილ ქვეყანაში წარმოების დაქვეითება-დევგრაძირების პერიოდი, რამაც თავისი დაღი დაასვა ცხოვრების ყველა სფეროს, მათ შორის, ცხადია, კერამიკულ წარმოებასაც. ამ მომენტის გამო, ამ პერიოდის მხატვრულ კერამიკას მოჭიქული კერამიკის მინაბადები შევარქვი. მოვიყვან ამონაწერს 1975 წ. გამოცემული ჩემი წიგნიდან „ძველი გავაზი“ (გვ. 28), „ჩვენი აზრით, იმიტირებული მოჭიქული ნაწარმის სახით საქმე უნდა გვეკონდეს მხატვრულ ნაკეთობათა განვითარების ახალ ეტაპთან, რაშიც განმსახდრელი როლი ითამაშა საჭირო ნედლეულის შემცირებამ და წარმოების ზრდის ფართო მასშტაბებმა. ეს ორი ფაქტორი აპირობებდა მხატვრული კერამიკის განვითარებაში ახალი ეტაპის დაწყებას, რაც ქრონოლოგიურად უნდა ემთხვეოდეს, ჩვენი წინასწარი ვარაუდით, XIII საუკუნის მეორე ნახევარსა და XIV საუკუნეს. ერთი ძირითადი ციკლი მოჭიქული მხატვრული კერამიკის წარმოებისა, ერთფერაქიურიანიდან მოჭიქული კერამიკის იმიტაციამდე, ექვსსაუკუნოვან პერიოდში შეიძლება მოექცეს IX საუკუნიდან XIV ს. ჩათვლით“.

ასეთი დასკვნა ვრცელდება არა მხოლოდ ერთი პუნქტის ნაწარმის მიხედვით, არამედ ეს არის ქართული მხატვრული კერამიკის წარმოების აღიარება XIII–XIV საუკუნეებში. აქედან გამომდინარე, ვცადე მსგავსივე ნაწარმის მიგნება სხვა კოლექციანშიც, მათ შორის განჯისკარის მასალებშიც და უნდა ითქვას, რომ ეს სურათი გამოჩნდა აქაც, თუმცა არა ისეთი აშკარა ნიშნებით, როგორც გავაზის და არქმის ნაწარმი გამოირჩევა, დედაქალაქის წარმოების დონე აშკარად მაღალია ვიდრე პერიფერიებისა. ისე რომ, კვლავ გავიმეორებ, „განჯისკარის“ ნაწარმის თარიღის განსაზღვრის საჭიროება ჩემს წინაშე დადგა მისი მხატვრულ-ტექნოლოგიურ მხარეში სხვაობის შემჩნევის კვალდაკვალ, რამაც მიკარნახა „განჯისკარის“ არქეოლოგიურ მონაპოვრების, პირველ რიგში კი იქ აღმოჩენილი მონეტების შესწავლის აუცილებლობა.

ზემოთ აღნიშნულის შემდეგ, ვერ გავიზიარებ ვ. ჯაფარიძის შენიშვნას, თითქოს ქართველი კოლევები აღიარებდნენ ქართული მოჭიქული კერამიკის წარმოების შეწყვეტას მონღოლების პირველი დიდი შემოსევის შემდეგ²⁶. ასეთი აზრი ბატონობდა ჩვენს კოლევებს შორის, და ამ მხრივ ვ. ჯაფარიძე მართალია, მაგრამ ხომ იყო სხვა დასაბუთებული მოსაზრებაც, რის შესახებაც ზევით აღვნიშნე, და რის შესახებაც მას არაფერი უთქვამს.

²⁶ ვ. ჯაფარიძე, დასახელებული ნაშრომი, გვ. 48.

არა ვარ გამზიარებელი იმ მოსაზრებისა, თითქოს განჯისკარის კერამიკა არ განსხვავდებოდეს უფრო ადრეული კერამიკისაგან. ზევით უკვე აღვნიშნე, თუ რატომ დავიწყე განჯისკარის თარიღის განსაზღვრაზე მუშაობა – ეს უპირველესად მისი განსხვავებულობის გამო მოხდა XII–XIII საუკუნეების ნაწარმისაგან. ეს საკითხი მომავალი კვლევის ობიექტად უნდა იქცეს და ცხადია, დასრულებული აზრიც მამის იქნება გამოთქმული. ერთი რამ ცხადია, განსხვავებისდა მიუხედავად, თბილისური ნაწარმის დონე, როგორც დედაქალაქურისა, XIII ს. მეორე ნახევარსა და XIV ს-ში გაცილებით მაღალია ვიდრე პერიფერიებში დამზადებული პროდუქციისა.

Л. А. ЧИЛАШВИЛИ

О ДАТЕ ГИБЕЛИ ТБИЛИССКОЙ КЕРАМИЧЕСКОЙ МАСТЕРСКОЙ

Резюме

В 1948–49 гг. в старой части города Тбилиси в зоне Бальнеологического курорта, при разбивке нового парка, рядом с развалинами древней городской стены были обнаружены остатки керамической мастерской, что послужило поводом организации археологической экспедиции Института истории имени И. М. Джавахишвили АНГ, руководимой сперва О. М. Джапаридзе, а затем Г. А. Ломтатидзе. В результате археологических полевых изысканий на обширной территории мастерской, обнаружены остатки в различной степени сохранившихся обжигательных печей и связанных с ними многочисленных фрагментов поливной и простой посуды, множество полуфабрикатов, разные приспособления, в том числе обломки керамических “клиньев”, крюков и треножных подставок, употреблявшихся гончарами. На территории мастерской засвидетельствовано также множество готовой продукции, хозяйственные помещения, содержащие несколько хлебных печей и очагов, монеты. Особо надо отметить зафиксированные мощные кучи производственных отбросов и неудавшихся или разбитых сосудов.

Хотя по общему признанию, мастерская уничтожена и сгорела в результате внезапного вражеского нападения, вопрос о времени гибели мастерской оставался нерешенным. Более того, выдвинуто несколько соображений, а именно – 1226 год в результате нападения Хорезмшаха Джалаледдина; первая половина или конец XIII века – оба в связи с «Нашествием монголов». В результате детального изучения археологического материала и особенно 161 монеты, обнаруженной при раскопках, среди которых две монеты, чеканенные в 1315–16 и 1366 г., автор статьи предлагает новую дату гибели мастерской – 26 ноября 1386 года – при первом нашествии Тамерлана, когда был разграблен и сожжен город Тбилиси.

იულონ გაგოშიძე

ქართლში ქრისტიანობის დამკვიდრების
ისტორიისათვის

წინამდებარე წერილში ვცდილობ ავხსნა ერთი არქეოლოგიური ფაქტი ძველი ქართული საისტორიო მწერლობის მონაცემთა შუქზე. ტექსტების სრულყოფილი ანალიზის პრეტენზია არ მაქვს, მაგრამ არქეოლოგიური და წერილობითი წყაროების მონაცემთა თანხვედრა ამ შემთხვევაში იმდენად საყურადღებოდ მეჩვენება, რომ გადავწყვიტე ეს ჩემი ნააზრევი მკითხველთა ფართო აუდიტორიის სამსჯავროზე გამოვიტანო.

დედოფლის გორის მრავალფენიანი ნამოსახლარი, რომელმაც უკვე დაიმკვიდრა სათანადო ადგილი არქეოლოგიურ ლიტერატურაში, შიდა ქართლში, მტკვრის მარცხენა ნაპირას, დედოფლის მინდორზე გათხრილი წარმართული სატაძრო კომპლექსის სამხრეთით, დაახლოებით 3 კმ-ის მანძილზე მდებარეობს¹.

დედოფლის გორის არქეოლოგიური გათხრები 1985 წელს დაიწყო. გათხრების ძირითადი მოხანია ძვ. წ. I ს-ში აგებული სასახლის - იბერიის (ქართლის) მეფეთა ერთ-ერთი რეზიდენციის ნაშთების შესწავლა. სასახლე უეცრად დანგრეულია ძლიერი ხანძრის შედეგად ახ. წ. I ს-ის ბოლოს და შემდგომში აღარ აღუდგენიათ. სასახლის გათხრებისას აღმოჩნდა საოცრად მდიდარი და მრავალფეროვანი არქეოლოგიური მასალა, მაგრამ ამჯერად შევეხები არა ამ მასალას, არამედ დედოფლის გორის ზედა ანუ პირველ კულტურულ ფენას, რომელიც ფარავს სასახლის ნანგრევებს და რომელსაც არქეოლოგიური გათხრების პროცესში სათანადო ფიქსაციის შემდეგ მთლიანად ვხსნიდით, რათა გავეშინებლებინა სასახლის ნაშთები.

დედოფლის გორის პირველი კულტურული ფენის სისქე სხვადასხვა ადგილას მერყეობს 50სმ-დან 3 მ-მდე. იგი შექმნილია იმ დროისათვის უკვე კარგა ხნის მიტოვებულ ნანგრევებზე დაფუძნდა ახ. წ. IV ს-ში და იარსება VI ს-მდე, როცა გორაზე ცხოვრება საბოლოოდ ჩაკვდა. ამ კულტურულ ფენაში გამოიყო სტრატეგრაფიულად თანამიმდევარი ოთხი სამშენებლო დონე, რომლებიც დავნომრეთ ზემოდან ქვემოთ და დავათარიღეთ, შესაბამისად, ახ. წ. VI, V-VI, V და IV საუკუნეებით. თარიღები, ცხადია, მიახლოებითია და დამყარებულია არქეოლოგიურ მასალაზე (კერამიკა, სამკაული, საბეჭდავები და სხვ.), რომელიც მეტნაკლებად ერთგვაროვანია დედოფლის გორის პირველ კულტურულ ფენაში და ზოგადად თარიღდება ახ. წ. IV-VI სს-ით. გვაქვს ერთი რადიოკარბონული თარიღიც: მესამე სამშენებლო დონიდან აღებული (სიღრმე 1,5მ) ნახშირის ნიმუში (№ თბ-470) შეისწავლა თბილისის უნივერსიტეტის რადიონახშირბადის ლაბორატორიამ (ხელმძღ. ა.

¹ ი. გაგოშიძე, მ. წოწელია. არამულწარწერიანი ფირფიტები დედოფლის გორიდან. ამიერკავკასიის ისტორიის პრობლემები, თბილისი, 1991, გვ. 47-78. Yulon Gagosidse. The Temples at Dedoplis Mindori. East and West, vol. 42, 1992, pp. 27-48.



ბურჭულაძე) და მივიღეთ თარიღი 485 ± 55 წ., რომლის კალიბრირებამ მოგვცა 485 ± 22 წ. ორივე თარიღი, როგორც ვხედავთ, თავსდება IV–VI ს-თა ფარგლებში, თუმცა მე-3 დონისათვის რამდენადმე თითქოს მოულოდნელია.

გათხრები დავიწყეთ გორის თხემის დაბრტყელებული ზედაპირის დასავლეთი ბოლოდან და რამდენადაც უკვე ვიცოდით, რომ ზედა კულტურული ფენა IV–VI სს-ს ანუ საქართველოს ისტორიის ადრექრისტიანულ ხანას განეკუთვნებოდა, თავიდანვე თითქმის დარწმუნებული გახლდით, რომ გორის აღმოსავლეთ, ყველაზე მაღალ ნაწილში ეკლესიის ნანგრევს აღმოვაჩენდით და წინასწარ ვხარობდით იმით, რომ ეს იქნებოდა ერთ-ერთი უძველესი ქრისტიანული საკულტო ნაგებობა ქართლში. იმედს ისიც გვიღვივებდა, რომ გათხრის პროცესში აქა-იქ გვხვდებოდა კრამიტის ნატყეხები: კრამიტით ხომ ადრევე გადალურ ხანაში უპირატესად ეკლესიებს ხურავდნენ ხოლმე. მაგრამ იმედი გაგვიცრუვდა. გავიდა წლები, ასეულობით კუბ.მ. მიწა გადავადრუნეთ და ქრისტიანობის არსებობის ნიშანწყალსაც კი ვერ მივაკვილიეთ. პირიქით, სულ უფრო და უფრო ხშირად ვაწყდებოდით ისეთ ფაქტებს, რაც წარმართული რელიგიის აქტივობას გვაგარაუდებინებდა: ვიპოვეთ მაგიური ნიშნებით დაფარული თიხის დისკოები და ბრტყელი კენჭები; საგანგებოდ დამარხული, ალბათ მსხვერპლად შეწირული ძუძუთა გოჭების ჩონჩხები, მოღვსილ იატაკებს ქვეშ მოწყობილი ციციქნა საფლავეები, რომლებშიაც დაკრძალულნი იყვნენ ჩვილი ბავშვები არაქრისტიანული წესით – გვერდზე, ხელ-ფეხ მოკეცილნი... თანდათან გაჩნდა ეჭვი, რომელიც მალე რწმენად იქცა, რომ დედოფლის გორაზე ახ. წ. IV–VI სს-ში წარმართული კულტმსახურების მნიშვნელოვანი ცენტრი უნდა არსებულებოდა.

1985 – 1993 წწ-ში გათხარეთ დედოფლის გორის თხემის საერთო ფართობის (3500მ²) დაახლოებით მეოთხედი. გაირკვა, რომ გორის უკანასკნელი სამოსახლოს ტოპოგრაფია მისი არსებობის მთელ მანძილზე თითქმის არ შეცვლილა. თხემის ჩრდილო ნაწილის გასწვრივ მიჯრით განლაგებული ყოფილა ქვით და ალჩის აგურით ნაგები სახლები, მათგან სამხრეთით კი, გორის ზედაპირის შუა ნაწილში, შედარებით უფრო ჩადაბლებულ არქზე სამლოცველოები იყო მოწყობილი.

თითოეული სამლოცველო მცირე ზომის (ფართობით ათიოდე მ²) განცალკევებით მდგარი სახლი იყო, თიხით შელესილი წნულის კედლებითა და, როგორც ჩანს, ბანური გადახურვით. ოთახის უკანა მარცხენა კუთხეში იდგა საკურთხეველი – რიყის ქვითა და თიხით ნაგები ოთხკუთხა ტრაპეზი, რომლის ზედაპირზე თიხაში ჩადგმულ-ჩაღვსილი იყო წინა მხარეს გახსნილი თიხის დიდი (დაახლ. 60x50სმ) ოთხკუთხა კეცი. მისგან მარჯვნივ მოწყობილი იყო ვიწრო და ღრმა სანაჯრე, ისიც გახსნილი წინა მხარეს. კეცის წინ და ოდნავ დაბლა საგანგებო საფეხურში პირისკიდმდე ჩადგმული იყო თიხის ქოთანის. კეცის ზედაპირი ცეცხლით შერუჯულია, სანაჯრე კი წმინდა ნაცრით (ფერფლით) იყო სავსე.

საკურთხეველები თავისი კონსტრუქციით თითქმის არ განირჩევა აქვე, დედოფლის გორის მახლობლად ადგილ ბერიკლდეებზე გათხრილი ადრეული რკინის ხანის (ძვ. წ. VIII–VII სს.) საკურთხეველებისაგან, რომლებიც თავისთავად ძალიან გვანან იქვე გათხრილ ადრეპრინჯაოს ხანის საკულტო ბაქნებს. დედოფლის გორის ადრევე გადალური ხანის ამ კონსტრუქციების საკულტო დანიშნულებაზე მარტო მათი მსგავსება ადრეული ხანის საკურთხეველთან არ მეტყველებს. მის გარშემო აღმოჩნდა კერამიკული ჭურჭლით შევსებული ორმოები, რომელთაც ძნელი წარმოსადგენია, რომ რაიმე უტილიტარული დანიშნულება ჰქონოდა მდინარისპირას აღმართულ გორაზე, მით უმეტეს, რომ ამ ტიპის საკულტო ორმოების ტრადიცია ქართლში, როგორც ეს იმავე ბერიკლდეების გათხრებმა დაადასტურა, უკვე ძვ. წ. III ათასწლეულში არსებობდა. ადრეული ბრინჯაოს ხანიდან მოდის თიხით შელესილი სარ-ლასტის (წნულის) კედლებიანი სახლების მშენებლობის წე-

სიც და ნიშანდობლივია, რომ სწორედ საკულტო ნაგებობამ შემოინახა ადრეფეოდალურ ხანამდე ეს უძველესი ტრადიცია². მათ საკულტო დანიშნულებზე უნდა მიუთითებდეს აგრეთვე აქ გათხრილი ჩვილი ბავშვების სამარხებიც: ხანგასმით აღსანიშნავია, რომ საკურთხეველიანი შენობების ახლომახლო ბავშვის ორ ათეულზე მეტი სამარხი გაითხარა, მაშინ როცა სრულწლოვანი ადამიანის ამავე პერიოდის არც ერთი სამარხი არ აღმოჩენილა დედოფლის გორაზე³.

რატომ მარხავდნენ ბავშვებს დედოფლის გორაზე, ძნელი სათქმელია. ამ საკითხის პასუხად მხოლოდ ვარაუდების გამოთქმა თუ შეიძლება, მეტი არაფერი, სათანადო მონაცემთა უქონლობის გამო. ცნობილია, რომ მცირეწლოვანთა სიკვდილიანობა ძველ სამყაროში ძალიან მაღალი იყო და შეიძლება აქაც წესად ჰქონდათ გარდაცვლილ ჩვილთა სახლებთან ახლოს და არა საერთო სასაფლაოზე დაკრძალვა. მაგრამ არც ის არის გამორიცხვული, რომ აქ ახალშობილთა მსხვერპლმწირვასთან გვეკონდეს საქმე, თუკი სარწმუნოა ძველი ქართული წერილობითი წყაროების ცნობები წინარექრისტიანულ ქართლში ადამიანთა და, კერძოდ, ახალშობილთა მსხვერპლად მწირვის შესახებ⁴.

წარმართული საკურთხეველები დედოფლის გორაზე მრავალჯერ არის განახლებული IV–VI სს-ის განმავლობაში, ხოლო დანგრეული სამლოცველოების ნაცვლად დაახლოებით იმავე ადგილას ახალს აშენებდნენ.

სავსებით ასეთივე წარმართული საკურთხეველი გათხარა 1988 წელს საქართველოს ხელოვნების სახელმწიფო მუზეუმის არქეოლოგიურმა ექსპედიციამ ყათლანიხევის ამავე პერიოდის (ახ. წ. IV–VI სს.) ნამოსახლარზე უფლისციხის მახლობლად⁵.

ეს ანალოგია მეტად საგულისხმოა, რადგანაც ყათლანიხევი ისევე, როგორც დედოფლის გორა, შუაგულ ქართლში, მტკვრისპირა ვაკეზე მდებარეობს და არა სადმე

² ლ. დლონტი, გ. ნემსაძე, ა. ჯავახიშვილი. ქარელის რაიონში, ბერიკლდეებზე, 1979–1985 წლებში ჩატარებული მუშაოების ანგარიში, საქართველოს სახელმწიფო მუზეუმის არქეოლოგიური ექსპედიციები, VIII, თბილისი, 1988, გვ. 36–44. გათხრები ბერიკლდეებზე გრძელდებოდა 1991 წლამდე, მაგრამ სრული ანგარიში ჯერ არ გამოქვეყნებულა. ჩემი აზრით, ბერიკლდეები და დედოფლის გორა ერთი დიდი სამოსახლოს ნაწილები იყო ბრინჯაოს ხანაში.

³ საყურადღებოა, რომ საკურთხეველის მახლობლად ბავშვების დაკრძალვის წესი საქართველოში შუა საუკუნეებშიც ყოფილა, და სხვაგან თუ არა, ქართლში მაინც ამ ბოლო დრომდე შემორჩა. ძველთა დაცვის მთავარი სამმართველოს დავალებით ამ სტრუქტურების ავტორს ჯერამ აბრამიშვილთან ერთად მოუხდა მცირე მასშტაბის დაცვითი არქეოლოგიური გათხრების ჩატარება მცხეთის ჯვართან და წრომის ეკლესიასთან სამოცდაათიან წლებში სარესტავრაციო სამუშაოების წარმოების დროს. ორივე ეკლესიის აღმოსავლეთ ფასადთან, ე. ი. საკურთხეველის მახლობლად, მხოლოდ ბავშვები აღმოჩნდნენ დაკრძალულნი, თანაც ისე მჭიდროდ, რომ ზოგიერთი სამარხის მოსაწყობად ეკლესიის საძირკველიც კი ჩაუნგრევიათ აღმოსავლეთის ფასადის ნიშეში.

სოფელ დირაში (ქარელის რაიონი) ადგილობრივი მცხოვრებლებისაგან ჩავიწერე ცნობა, რომ წესად ჰქონდათ მოუნათლავად გარდაცვლილი ბავშვების ეკლესიის აღმოსავლეთ კედელთან (ე. ი. საკურთხეველთან) დამარხვა; ითვლებოდა, რომ ამით ღმერთს აბარებდნენ ბავშვის სულს.

⁴ ალექსი ჭინჭარაულის ცნობით, შატბის გვერდზე არის მარიამ-წმიდის გორა, სადაც ჩვილ ბავშვებს კრძალავდნენ მხოლოდ (ხანდახან მშობიარობას გადაყოლილ დედასთან ერთად).

⁵ „ხოლო ამას ქვეყანასა ქართლისასა იყენეს ორნი მთანი და მათ ზედა ორნი კერანი, არმან და ზადენ, რომელნი იყნოსდეს სულმყარლობით ათასსა სულსა ყრმისა პირმშობასა, და შესაწირავად უჩნდეს მშობელთა მათთა მსხვერპლად, ვითარც უკუნისამდე არა იყო სიკუდილი. და ეს იყო მოაქამდე“ იხ.: მოქცევა ქართლისა, შატბერდული ნუსხა. წიგნში: ძველი ქართული აგიოგრაფიული ლიტერატურის ძეგლები, წიგნი 1, თბილისი, 1964, გვ. 125–126 (ქვემოთ ამ კრებულს მოვისხევიებ ასე: ძეგლები). ანალოგიური ცნობა დაცულია ე. წ. მირიანის ანდერძშიც: „შეჭამნა შვილნი მათნი ცეცხლმან მსხვერპლად კერპათუს და უძალიო ერი იგი ქვეყანასა არის, რომელნი შვილთა მათთა, ვითარცა კრავთა უმანკოთა, შესწირვიდეს და თავსა აიღებდეს მამანი ჩუენნი ძალით, რათა სათნო ეყენენ კერპთა, უფროს ხოლო ორთა მათ შესწენებულთა – არმანს და ზადენს, რომელთა ქუანიცა დაუღპინ სისხლითა ჩხვლათა“ იხ. ძეგლები, გვ. 158 (ჭელიშური ნუსხა).

⁶ უფლისციხის არქეოლოგიური ექსპედიციის (ხელმძღვანელი თ. სანიკიძე) ყათლანიხევის რამზს ხელმძღვანელობდა ლ. ახალაია. განათხარი მასალა არ არის გამოქვეყნებული.

მთიან, მიყრუებულ ადგილას, სადაც მოსალოდნელი იქნებოდა წარმართობის ნახვადი კონსერვაცია. ახლა კი ჩვენ იძულებულნი ვართ ვადიაროთ, რომ შიდა ქართლის ბარის მოსახლეობის ნაწილი მაინც შეექვსე საუკუნემდე წარმართად დარჩენილა, მიუხედავად იმისა, რომ ქართლის მეფე უკვე მოინათლა მეოთხე საუკუნეში⁶.

ქართლის მოქცევის ქრონიკამ შემოგვინახა ყრუ გამოძახილი იმისა, რომ ქრისტიანობას ქართლში ადვილად არ გაუკვალავს გზა წმ. ნინოს მოციქულებრივი მოღვაწეობის შემდეგაც კი: „წარვიდა და დადგა წობენს (წმ. ნინო, ი. გ.) და უქადაგა სარწმუნოება ქრისტესი. ხოლო მათ განუყარეს თავი და ერისთავმან მცირედ წარმართა მახვლი, და შიშით მოსცნეს კერპნი მათნი დალექად“ (ძეგლები, გვ. 89). ასეა „მოქცევა ქართლისაჲს“ „სატბერდულ ნუსხასში. ჭელიშური ვარიანტის მიხედვით კი „მახვილის წარმართვა“ ერისთავისთვის თვით ნინოს უბრძანებია: „ხოლო ნინო უბრძანა ერისთავსა, რადთა წარმართოს მცირედ მახვლი მათ ზედა. და ვითარცა შებმა უყვეს, შიშით მისცეს თავნი მათნი ნათლის-ღებასა“ (ძეგლები, გვ. 89). ეს მოხდა მთაში. ნინოს წინააღმდეგობა გაუწიეს „მთიელთა ყოველთა“. „მთიულთა, ჭართაღელთა, და ფხოველთა და წილკანელთა“ (ძეგლები, გვ. 88). ყვარელნიც, ერწო-თიანელთა ნათლის-ღების ამბავი რომ შეუტყვიათ, შიშით თუშეთს გადახვეწილან, მაგრამ ნინომ ისინი უკან გამოსხა და მაინც მონათლა (ძეგლები, გვ. 89). ბარში კი – მცხეთას, კახეთსა და კუხეთში – წმ. ნინოს ქადაგებას რაიმე სერიოზული წინააღმდეგობა თითქოს არ შეხვედრია. პირიქით, ნინოს ქადაგებას აქ ნაყოფიერი ნიადაგი უნდა დახვედროდა, რადგანაც, როგორც ცნობილია წერილობითი წყაროებიდან (და ეს ცნობები ბოლო წლების არქეოლოგიური მონაცემებითაც დასტურდება), ქართლში ადრეული ქრისტიანობის სხვადასხვა მიმდინარეობა საკმაოდ ფეხმოკიდებული ყოფილა უკვე II–III საუკუნეებში, რასაც უთუოდ ხელს უწყობდა საქართველოში მრავალრიცხოვანი ებრაული დიასპორის არსებობა: თვით წმ. ნინოც ხომ ქართლში შემოსვლისთანავე ადგილობრივ ებრაელებთან დასახლებულა (ქალაქ უბრძნისში) მათი ენის ცოდნის გამო – „ენისათვის ებრაელებისა“ (ძეგლები, გვ. 117)⁷.

⁶ არქეოლოგიური კვლევის ცენტრში 1993 წელს ჩემი მოხსენების შემდეგ ვ. ლინელმა მითხრა, რომ მას დედოფლის გორის ანალოგიური საკურთხეველი გაუთხრია აწყურში, ადრეული შუა საუკუნეების ეკლესიაში. მეტად საყურადღებო ფაქტია, მაგრამ აწყურში, როგორც ჩანს, წარმართობის რესტავრაციასთან გვაქვს საქმე, რამდენადაც ქრისტიანულ ეკლესიაში წარმართულ საკურთხეველს დგამენ, მაშინ როცა დედოფლის გორისა და ყათლანისხევის შემთხვევაში წარმართობის უწყვეტი ტრადიცია ჩანს: იქ ქრისტიანობას ჯერ არ შეუღწევია.

⁷ ქართლში წმ. ნინოს მოხელის ხანაში არსებული რელიგიურ-კონფესიური სიტუაციის დასახასიათებლად საყურადღებოა ირანის მაგუპატის კარტირის წარწერა ქააბა-ი-ზარდუშტის კედელზე (წარწერა KKZ, სტრ. 30–31), სადაც ჩამოთვლილია ის რელიგიები, რომელთა მიმდევრებთანაც მოუხდა ბრძოლა კარტირს „ირანსა და არაირანულ ქვეყნებში“, მათ შორის იბერიაშიც. ამ ჩამონათვაში ფიფურიტებენ „იუდეველები, და ნასარეველები, და ქრისტიანები, და ზინდიკები“ (იხ. В. А. Лукин, Картир и Мани, Вестник Древней истории, 3, 1966, გვ. 75–76). აღსანიშნავია, რომ კარტირი განასხვავებს საკურთხეველ ქრისტიანებს ოუდაური ქრისტიანობის მიმდევრებისაგან („ნასარეველები“), რომლებიც უთუოდ იყვნენ ქართლში მოსახლე ებრაელთა შორის. რაც შეეხება წარწერაში ნახსენებ „ზინდიკებს“ ანუ მანიქეველებს, ირევევა, რომ ისინიც აქტიურობდნენ ქართლში იმდენად, რომ 272 წლის მახლობელ ხანაში მანის მოწაფეს მარ-ამოს ქართლის მეფე ამასასი თავის რჯულზე მოქცევია. იხ. М. В. Ц о ц е л я . Из истории взаимоотношений Картли с Сасанидским Ираном; Тбилиси, 1975, გვ. 5–8. W. B. Henning. Waručan Sah: Journal of the Greater Indian Society. Aural Stein Memoriam Volume, v. II, 2, Calcutte, 1944. (კონსტანტინე ზ. გამსახურდიას მიანია, რომ იბერიის მეფე ამასასი თვითმანიმოაქცია, იხ. მისი ადრექრისტიანული ქართლის კულტურული მოხაყა, თბილისი, 1995, გვ. 28).

I-III სს-ის საქართველოში ქრისტიანობის სხვადასხვა მიმდინარეობის არსებობის დამადასტურებელი წერილობითი და არქეოლოგიური მონაცემების შესახებ იხ. ი. გავლიძე, თ. მგალობლიშვილი. ებრაული დიასპორა და ადრეული ქრისტიანობა საქართველოში. ქრისტიანული ცივილიზაცია და საქართველო. საქართველოს მეცნიერებათა აკადემიის არქეოლოგიური კვლევის ცენტრის სამეცნიერო კონფერენცია, მიძღვნილი ქრისტიანული არქეოლოგიის I მსოფლიო კონგრესის 100 წლისთავისადმი, 1994 წლის 27.06-01.07. - გვ. 4-7.

მაგრამ ელინისტური ქრისტიანობა, რომელსაც წმ. ნინო ქადაგებდა, ვერც ქართლის ბარში დამკვიდრდებოდა უმტკივნეულოდ. ვითარება აქ, მართალია, მთისგან რამდენადმე განსხვავებული, მაგრამ მაინც ძალიან რთული იყო. იმ წინააღმდეგობას, რასაც ქრისტიანობის გავრცელებას აქაც, ისევე როგორც მთიანეთში, უწევდა ადგილობრივი ხალხური წარმართული რელიგია, ემატებოდა კიდევ ერთი, წარმართობაზე არანაკლებ ძლიერი ფაქტორი, რომელიც ასევე ქრისტიანობის წინააღმდეგ იყო მიმართული. ეს გახლდათ სპარსულ-სასანური ზოროასტრიზმი, რომლის ნებისმიერი ხერხით, მათ შორის ძალადობითაც, დანერგვა დაპყრობილ და ირანის გავლენის სფეროში მოქცეულ ქვეყნებში სასანელი შაჰნაშაჰების საგარეო პოლიტიკის ქვაკუთხედი გახდა III ს-ის 60-იანი წლების რელიგიური რეფორმის შემდეგ⁸.

V საუკუნის პირველ ნახევარში სპარსთა მძლავრობისა და ზოროასტრიზმის მოძალების სიტუაციას დამაჯერებლად აღწერს „ქართლის ცხოვრება“: „ამჟინ ბარზაბოდ წარმოგზავნა ცეცხლისმსახურნი მცხეთას და მათ ზედა ეპისკოპოსად ბინქარან, და დასხდეს მოგუთას. ხოლო ბინქარან, ეპისკოპოსი ცეცხლმსახურთა, ასწავებდა ქართველთა რჯულსა თვისსა, არამედ არავინ ერჩდა წარჩინებულთაგანი, ვარნა წურილი ერი მიიქცა მრავალი ცეცხლისმსახურებასა. და შეერია ქართლს წვრილსა ერსა ცეცხლის მსახურება. ამისთვის მწუხარე იყო საგდუსტ დედოფალი, არამედ მძლავრებისაგან სპარსთასა ვერას იკადრებდა“⁹. ანალოგიური მდგომარეობა აღწერილი VI ს-ის შუახანებისათვის ერთ-ერთი ათცამეტ სირიელ მამათაგანის, აბიბოს ნეკრესელის „მარტვილობაში“: „რამეთუ დაეპყრა ქართლი მეფესა სპარსთასა და იგინი ხელმწიფე იყენეს ჩუენსა ამას სოფელსა და ბილწსა მას კერპთ მსახურებასა – ცეცხლისა მის თაყუანის-ცემასა და მსახურებასა – აღასრულებდეს მარადის. ადგილნი მრავალნი განჰმზადნეს მათისა მის სამსახურებელისა ცეცხლისათვის ქუეყანისა და მრავალთა შეატუნებდეს“ (ძეგლები, გვ. 241–242).

IV–V სს.-ში ზოროასტრიზმის მოძალებას ქართლში ხელს უწყობდნენ ქართველი რენეგატებიც, რომელთა რიცხვი, „ქართლის ცხოვრების“ ზემოთ ციტირებული ცნობის საწინააღმდეგოდ, არც თუ მცირე უნდა ყოფილიყო სწორედ წარჩინებულთა შორის. საკმარისია გავიხსენოთ ვარსკენ პიტიახში, რომელმაც აღიარა ცეცხლთაყვანისცემა და რომლის ხელითაც ქრისტიანობისთვის ეწამა მისი მეუღლე შუშანიკი 465–472 წლებში¹⁰. დაახლოებით იმავე ხანაში ზოროასტრიზმის უარყოფისა და ქრისტიანობის მიღებისათვის ქართლში სპარსთა მიერ სიკვდილით დასაჯეს რაფდენი, მეფე ვახტანგ გორგასლის (V ს-ის მეორე ნახევარი) მეუღლის გამზრდელი¹¹ და მცხეთელი ხელოსანი, წარმოშობით სპარსი ევსტათე (VI ს.)¹².

ცეცხლის ტაძრები - ზოროასტრიული რელიგიის კერები IV–VI სს-ის განმავლობაში მოქმედებდა არა მარტო დედაქალაქებში – მცხეთასა და თბილისში, რაც გასაგებია, თუ გავითვალისწინებთ ქალაქური მოსახლეობის სიჭრელეს და იმას, რომ თბილისი IV ს-დან ირანის შაჰის ნაცვალის – ჯერ პიტიახშის, შემდეგ მარზპანის რეზიდენცია იყო¹³, არამედ პროვინციამაც. შიდა ქართლის (ზენა სოფლის) ცენტრ-

⁸ В. А. Луконин. Культура Сасанидского Ирана, М., 1969, გვ. 81.

ქართლი სასანური ირანის გავლენის სფეროში მოხვდა უკვე შაბურ I დროს. იხ. საქართველოს ისტორიის ნარკვევები, I. თბილისი, 1970, გვ. 365.

⁹ ქართლის ცხოვრება. ტექსტი დადგენილი ს. ყაუხჩიშვილის მიერ. ტ. 1, თბილისი, 1955, გვ. 145.

¹⁰ ი. ჯავახიშვილი. ძველი ქართული საისტორიო მწერლობა, თბილისი, 1945, გვ. 47; ძეგლები, გვ. 11–23.

¹¹ ქართლის ცხოვრება, გვ. 199.

¹² ი. ჯავახიშვილი. დასახ. ნაშრ. გვ. 55–60;...ძეგლები, გვ. 30–45.

¹³ „მოქცევაჲ ქართლისაჲ“: „მოვიდა ქრამ ხუარ ბორზარდ, სპარსთა მეფისა პიტიახში ტფილისად) ქალაქად, ციხედ, და ქართლი მისსა ხარესა შედგა; „მეფობდა არჩილ და მოუწი მოუუეთას (მცხეთის უბანი იყო. ი. გ., მოგობდეს ცეცხლისა მსახურებასა ზედა“ (ძეგლები, გვ.92).

ში, სოფელ ნიქოზში, რომელიც სულ ოციოდე კმ-ითაა დაშორებული დედოფლისმწიფედორს, მხოლოდ მესუთე საუკუნის ბოლოს ჩაახშო ვახტანგ გორგასალმა „საგებელი ცეცხლისა“ და შუურაცხჳო იგი სპარსთაგან წრომში ჯვარცმული წმ. რაფინის ნემტის დაკრძალვით¹⁴. შიდა ქართლში VI ს-ის შუა ხანებშიც კი ყოფილა ზორას-ტრიელთა ბუდე: ირანის შაჰის მიერ ქართლის მმართველად წარმოგზავნილმა მარზპანმა თავის რეზიდენციად რატომღაც აირჩია ქალაქი რეხა, რომელიც მდებარეობდა შუა ქართლში, მდ. რეხულას ხეობაში¹⁵. სწორედ იქ მიჰგვარეს მას დასასჯელად ნეკრესის (კახეთშია) ეპისკოპოსი აბიბოს, რომელმაც ვერ აიტანა ნეკრესის საყდრის მახლობლად ცეცხლის სამლოცველოს არსებობა და „დაასხა წყალი და ხენქმი იგი ცეცხლი მათი დაშრიტა“ (ძეგლები, გვ.242, 244).

მიუხედავად ასეთი წინააღმდეგობისა, ქართული ეკლესია მანაც თანდათან ძბრდებოდა და მძლავრდებოდა, მაგრამ შიდა ქართლის დასავლეთ ნაწილში (გეგლისხმობ თანამედროვე ხაშურის, ქარელისა და გორის რაიონებს ცხინვალის რეგიონის ჩათვლით და კასპის რაიონის დასავლეთ ნახევარს) ვახტანგ გორგასლის დროსაც კი, V ს-ის მეორე ნახევარში არც ერთი საეპისკოპოსო კათედრა არ არსებობდა. კიდევ მეტი, იქ არ მეფულება არც ერთი საეკლესიო ნაგებობა, რომელიც ვახტანგ გორგასლის მეფობის წინარე ხანით თარიღდებოდეს¹⁶.

ერთადერთი ეკლესია და ამჟღედროს საეპისკოპოსო კათედრა ამ რეგიონში, რომლის მშენებლობას, „ქართლის ცხოვრების“ მონაცემებზე დაყრდნობით, ვახტანგ გორგასალს მიაწერენ, არის ნიქოზის ტაძარი. მაგრამ, ვფიქრობ, რომ „ქართლის ცხოვრების“ სათანადო პასაჟი სხვაგვარი ვაგების შესაძლებლობას იძლევა.

ვახტანგ გორგასლის საეკლესიო რეფორმის შესახებ საუბრისას ჯუანშერი ჩამოთვლის იმ საეპისკოპოსო კათედრებს, რომლებიც ვახტანგმა დააარსა. ამასთან, ეს სია გარკვეული წესით არის დალაგებული. მას შემდეგ, რაც მატანქში ნათქვამია, რომ მეფემ ააშენა მცხეთის სვეტიცხოვლის ტაძარი მოციქულთა სახელზე, „რომელ არს სიონი დიდი“, სადაც დასვეს კათალიკოსად პეტრე, ხოლო სამოფლი – ეპისკოპოსად მცხეთაშივე, ჩამოთვლილია ის საეპისკოპოსო კათედრები, რომლებიც დაფუძნა ვახტანგ გორგასალმა იმ დროისათვის უკვე არსებულ (აღრე აშენებულ) ეკლესიებში. ესენია: ახიხის, ერუშეთის, წუნდის, მანგლისის, ბოლნისისა და რუსთავის ტაძრები. ამის შემდეგ ჩამოთვლილია ის კათედრები, რომლებიც ვახტანგის მიერ აშენებულ ეკლესიებში დაფუძნდა (ნინოწმინდა, ჭერემი, ჩელეთი), ამასთან საგანგებოდ ნათქვამია, რომ ეს ეკლესიები თვით ვახტანგმა ააშენა, მხოლოდ ბოლო ორი – ხორნაბუჯი და აგარაკა დატოვებული ამგვარი აღნიშვნის გარეშე. მთელი ეს ჩამონათვალი ახიხიდან აგარაკამდე სტრუქტურულად ერთიანი და დასრულებული სია¹⁷. და მხოლოდ ამის შემდეგ,

¹⁴ ქართლის ცხოვრება, გვ. 199.

¹⁵ ე ა ხ უ შ ტ ი . აღწერა სამეფოსა საქართველოსა (საქართველოს გეოგრაფია). თ. ლომოურისა და ნ. ბერძენიშვილის რედაქციით, თბილისი, 1941, გვ. 72.

¹⁶ ეს ისე არ უნდა ვაგიგოთ, თითქოს ვამტკიცებდე, რომ შიდა ქართლში VI ს-მდე ქრისტიანების ჭაჭანება არ იყო. მე მხოლოდ იმის თქმა მინდა, რომ ვახტანგ გორგასალამდე ქრისტიანობის დამკვიდრება ზენა სოფლად სახელმწიფოებრივი ზრუნვის საგანი არ გამხდარა, თორემ ქრისტიანები აქ ჩვენი წულთადრიცხვის პირველივე საუკუნეებიდან ცხოვრობდნენ და მათ უთუოდ ექნებოდათ თავისი სამლოცველოებიც. ასე, მაგალითად, ე. აბრამიშვილს მიაჩნია, რომ ატენის სიონის ადგილას V ს-ში მოქმედებდა მონასტერი, რომლის კუთვნილი ბაზილიკის ნაშთები ვაითხარა ატენის სიონის ქვეშ. იხ. გ. ა ბ რ ა მ ი შ ვ ი დ ი . ატენის სიონი (აღრეული შუა საუკუნეების ცენტრალურ-გუმბათოვანი ხუროთმოძღვრული ტიპის ისტორიიდან), სადისერტაციო მაცნე, ხელოვნებათმცოდნეობის მეცნიერებათა დოქტორის ხარისხის მოსაპოვებლად, თბილისი, 1993, გვ. 11.

¹⁷ სიცხადისათვის მომაქვს მატანის ტექსტი: „და დასუა ერთი ეპისკოპოსად კლარჯეთს, ეკლესიასა ახიხისასა; ერთი არტანს, ერუშეთს; ერთი ჯვანხეთს, წუნდას; ერთი მანგლისს; ერთი ბოლნისს; ერთი რუსთავს; ერთი ნინოწმინდას, უჯარმის კარსა, რომელი გორგასალსა აღეშენა; ერთი ჭერემს, მისსავე აღმშენებულსა, ერთი ჩელეთს, რომელი სოფელსა შუა აღაშენა; ერთი ხორნაბუჯს და ერთი აგარაკს, რომელ არს ხუნანს გამართებთ“ („ქართლის ცხოვრება“, გვ. 198–199).

სრულიად განცალკევებით ნიქოზის ეკლესიის მშენებლობისა და იქ ეპისკოპოსის დასმის ამბავია მოთხრობილი. ს. ყაუხჩიშვილის მიერ ყველა ძირითადი ხელნაწერის მიხედვით გამართული ტექსტი ასე იკითხება: „შემდგომად მისსა აღაშენა ეკლესია ნიქოზისა საფებელსა თანა ცუცხლისა სადა დასუა ეპისკოპოსი, სადა – იგი ფელა გუამი წმიდისა რაუდენისი, რომელი იწამა სპარსთა მიერ წყობასა ვახტანგისსა“¹⁸. ამ ტექსტში ეჭვს იწვევს, ჯერ ერთი, წინადადების დასაწყისში დასმული ნაცვარსახელის („მისსა“) ბრუნვის ორმაგი ნიშანი, რაც გულისხმობს, რომ აქ რაღაც სიტყვაა გამოტოვებული შეგნებულად ან შემთხვევით: ეს ნაცვალსახელი ამ ფორმით ჯუანშერს 16-ჯერ აქვს ნახმარი და თხუთმეტჯერ მას სპლდერული სიტყვა ახლავს. მაგალითად: „შესვლასა მისსა ოვსეთად იყო ვახტანგ წლისა თექვსმეტისა“ „ქართლის ცხოვრება“, (გვ. 151); „აქებ ნაქმარსა მისსა“ (გვ. 193); „ძესა მისსა პირშმოსა“ (გვ. 199)¹⁹. და მეორე: ეს ნაცვალსახელი ჯუანშერთან სხვადასხვა ფორმით (მისი, მისივე, მისიცა, მისმან, მისთა, მისსა, მისსავე, მისისა, მისისასა, მისისანი, მისისაგან, მისისათვის, მისითგან, მისნი, მისთა, მისთასა, მისთათა, მისთათვის) ასე უფრო მეტჯერ არის ნახმარი და ყოველთვის პიროვნებას გულისხმობს²⁰. ფვიქრობ, რომ განსახილველ შემთხვევაშიც ეს ნაცვალსახელი პიროვნებას, კერძოდ, ვახტანგს უნდა გულისხმობდეს და ყველაფერი, რაც ამ წინადადებაშია ნათქვამი – ეკლესიის აშენებაც და ეპისკოპოსის დასმაც – მომხდარა ვახტანგის გარდაცვალების შემდეგ²¹.

ტექსტის ამგვარ გაგებას ეთანხმება „ქართლის ცხოვრების“ ერთ-ერთი უძველესი ხელნაწერის იკითხვისიც: ჭალაშვილისეულ ხელნაწერში ამ წინადადებაში იკითხება არა „დასუა ეპისკოპოსი“, არამედ „დასუეს ეპისკოპოსი“²².

ამრიგად, ჩემის აზრით, ტექსტი მცირე კონიექტურით ასე უნდა გაიმართოს: „შემდგომად მისსა აღაშენა ეკლესია ნიქოზისა საფებელსა თანა ცუცხლისასა და დასუეს ეპისკოპოსი, სადა იგი ფელა გუამი წმიდისა რაუდენისი, რომელი იწამა სპარსთა მიერ წყობასა ვახტანგისსა“²³.

ფვიქრობთ, რომ ნიქოზის საეპისკოპოსო ტაძარი უნდა აშენებულიყო VI საუკუნეში, ისევე, როგორც ურბნისის ბაილიკა²⁴. საგულისხმოა, რომ არც ნიქოზელი და

¹⁸ „ქართლის ცხოვრება“, გვ. 199.

¹⁹ ქართლის ცხოვრების სიმფონია ლექსიკონი, 11. შემდგენლები: ა. სარჯველიძე, ზ. სარჯველიძე, თ. ხაჭოშიძე, თბილისი, 1986, გვ. 80.

²⁰ იქვე, გვ. 79–81. მხოლოდ ერთ შემთხვევაში („ქ. ც.“ გვ. 168). ეს ნაცვალსახელი გულისხმობს ჯვარს – უფლის განსახიერებას, რომელიც სიზმრად მოეწვინა ვახტანგ გორგასალს და სამეფო გვირგვინი უბოძა მას.

²¹ ზუსტად ასეთივე კონსტრუქცია კიდევ ერთხელ აქვს ნახმარი ჯუანშერს: „მობიდან.. მოგვიუსჯულო... წერდა წიგნებსა ყოვლისა საცთუნებელსასა, რომელი შემდგომად მისსა დაწუა ყოველი წერილი მისი ჭეშმარიტმან ეპისკოპოსმან მიქაელ“ („ქ. ც.“ გვ. 142). სიტყვა – სპლდერული აქაც გამოტოვებულია, მაგრამ აზრი ნათელია: გასაგებია, რომ წიგნები დაწვეს მობიდანის სიყვდილის შემდეგ.

²² „ქართლის ცხოვრება“, გვ. 199, სქოლიო.

²³ ტექსტი ამ ადგილას შერყენილი ყოფილა უკვე XII საუკუნეში, რამდენადაც „ქართლის ცხოვრების“ ძველი სომხური თარგმანიც ნიქოზის აშენებას ვახტანგ გორგასალს მიაწერს. იხ. „ქართლის ცხოვრების“ ძველი სომხური თარგმანი, ქართული ტექსტი და ძველი სომხური თარგმანი გამოკლევითა და ლექსიკონით გამოსცა ილია აბულაძემ, თბილისი, 1953, გვ. 182.

²⁴ გ. ჩუბინაშვილი. ქართული ხელოვნების ისტორია, 1, ტფილისი, 1936, გვ. 49. ნიქოზის აღმოსავლეთი ფასადის წარწერას ნ. შოშიაშვილი V ს-ით ათარიღებს, ურბნისის ჩრდილო ფასადის წარწერას კი – სულაც V ს-ის პირველი ნახევრით, ე. ი. მიიჩნევს უძველეს ქართულ წარწერად. ურბნისისა და ნიქოზის სხვა, ასევე რელიეფურ წარწერებს იგი X ს-ს აუთენებს. იხ. ნ. შოშიაშვილი. ლაპიდარული წარწერები, 1. აღმოსავლეთი და სამხრეთი საქართველო (V–X სს.), თბილისი, 1980, №1 (ურბნისი), №5 (ნიქოზი) – V ს. და №95 (ნიქოზი), №№104–107 (ურბნისი) – X ს. ურბნისის №1 წარწერის ესოდენ ადრეული დათარიღება ეფუძნება რიგი ვრაფემების რკალშეკრულობას. ფვიქრობ, რომ ეს არ არის საქმარისი საფუძველი ტაძრის ხუროთმოძღვრულ-სტილისტური ახალბით მიღებული თარიღის უარსაყოფად. იხ. პ. ზაქარაიძე. ნაქალაქარ ურბნისის ხუროთმოძღვრება, თბილისი, 1965, გვ. 90 და შმდ.

არც უბრუნელი ეპისკოპოსი არ ფიგურირებს 506 წლის დვინის საეკლესიო კრების მონაწილე ქართლის ეპისკოპოსთა შორის, თუ კი ამ სიაში მოხსენიებული „ქორბანი“ არ არის გადამწერთაგან დამახინჯებული ფორმა „ნიქოზისა“, სამაგიეროდ დვინის კრებას დასაწერებთან სამთავნელი და მროველი ეპისკოპოსები²⁵. ასე რომ, ზენა სოფლის სამწყსოს VI ხ-ის დასაწყისში უკვე ჰყავდა მწყემსთმთავრები.

ვახტანგ გორგასლის დროს დაწყებული სახელმწიფოებრივი ზრუნვა ქრისტიანობის დასამკვიდრებლად შიდა ქართლში VI ხ-ში გააგრძელეს იოანე ზედანხელთან ერთად სირიიდან მოსულმა მამებმა, რომელთაგანაც ექვსნი – ისე წილკნელი, შიო მღვიმელი, თათე სტეფანწმინდელი, ისიდორე სამთავნელი, მიქელ ულუმბოელი და პიროს ბრეთელი შიდა ქართლში დადგნენ, ხოლო მათგან სამი უკანასკნელი – ჩვენთვის საყურადღებო რეგიონში²⁶. ბრეთი ხომ სულაც დედოფლის მინდვრის კიდებე მდებარეობს.

შიდა ქართლში ფართოდ გაიშალა საეკლესიო მშენებლობა VI-VII სს-ში. ურბნისს, ნიქოზს და რუისს მოჰყვა უფლისციხის ბაზილიკა, ატენის, დვანის, ბრეთის, ზღუდრის ეკლესიები, სამწევრისი და ბოლოს წრომის დიდებული ტაძარი. ასე თანდათანობით ზენა სოფელი დაიფარა ეკლესია-მონასტრებით და წარმართობამ დათმო ასპარეჟი – მთებსა და ყრუ ადგილებს შეაფარა თავი. არ გამოვირიცხავ იმის შესაძლებლობას, რომ ამ მოვლენებთან ყოფილიყოს დაკავშირებული ცხოვრების შეწყვეტა დედოფლის გორაზე. ამიერიდან ქართლში აღარ უნდა შექმნილიყო ისეთი მდგომარეობა, რომ ვინმეს მისცემოდა მასალა კოლაელ ყრმათა მარტვილობის მსგავსი ნაწარმოების შესაქმნელად. ამ მარტვილობაში ხომ აღწერილია შემადრწუნებული ფაქტი, როცა თანასოფლელებმა ჩაქოლეს ცხრა ყმაწვილი მხოლოდ იმის გამო, რომ ისინი მოინათლნენ²⁷.

დედოფლის გორის არქეოლოგიაში ასახული ვითარება გვაჩვენებს, რომ ასეთი რამ აქ, მეექვსე საუკუნეშიც შეიძლებოდა მომხდარიყო, სხვაგან კი, მიყრუებულ კუთხეში – უფრო გვიანაც, სანამ „უმრავლესი ერი სოფლისაჲ მის წარმართთა კერპთმსახური და უმცროსი ერი ქრისტეანე ღმრთის მსახური“ (ძეგლები, გვ. 184) რჩებოდა.

არის კიდევ ერთი საკითხი, რომელსაც არ შეიძლება გვერდი ავუაროთ, როცა ქართლში ქრისტიანობის გავრცელება-დამკვიდრებაზე ვმსჯელობთ, მით უმეტეს, რომ იგი უშუალოდ ეხება შიდა ქართლის დასავლეთ ნაწილს.

„ნინოს ცხოვრებაში“ აღწერილია სასწაული, რომელიც მოჰყვა მცხეთაში პირველი ეკლესიის აშენებას. ყოველდამ ზეცით ჩამოდიოდა და ეკლესიის თავზე ჩერდებოდა ცეცხლოვანი ჯვარი, რომელსაც ორი ვარსკვლავი ახლდა, რომელთაგანაც ერთი დასავლეთით, მეორე კი აღმოსავლეთით მოძრაობდა. წმ. ნინომ ურჩია მეფეს გაეზაგნა ხალხი მაღალ მთებზე – აღმოსავლეთით კახეთის ქედზე, დასავლეთით კი – მისი სამეფოს საზღვრამდე, რათა ენახათ თუ სად გაჩერდებოდნენ ვარსკვლავები და მერე იმ ადგილას ჯვრები აღემართათ: „განავლინენით კაცნი მათა ზედა მაღალთა აღმოსავლად, ვიდრე კახეთისა მთამდე, და დასავალით, ვიდრე მოაწევდეს სამეფოდ შენი. და ოდეს მთიებნი იგი გამობრწყინდნენ, იხილონ, თუ სადა დადგნენ, და მუნცა აღმართენით ორნი ესე ჯუარნი“ (ასეა შატბერდულ კრებულში, ჭელიშურ ნუსხაში კი იკითხება: „ვიდრე დასავლადმდე და სითგან მიაწევს სამეფოდ შენი“. იხ. ძეგლები, გვ. 150).

მეფე ასეც მოიქცა: დააგზავნა კაცები აღმოსავლეთით და დასავლეთით და „მოვიდის დასავლითნი იგი, რომელნი იგი დგეს მათა ზედა, რომელ არს მთად ქუბთა-

²⁵ ივ. ჯავახიშვილი, ქართველი ერის ისტორია, 1. თბილისი, 1979, გვ. 340.
²⁶ „ქართლის ცხოვრება“. გვ. 209. ვახუშტი. აღწერა სამეფოსა საქართველოსა, თბილისი, 1941, გვ. 72.
²⁷ ივ. ჯავახიშვილი, ძველი ქართული საისტორიო მწერლობა. გვ. 62-66; ძეგლები, გვ. 183-185.

თავისა. და უთხრეს მევფესა, ვითარმედ დაადგრა ვარსკულავი იგი მთათა თხოთისათა, და შთავიდა ერგვს და კასპისასა და დაადგრა ადგილსა ერთსა და ნელიად უჩინო იქმნა. ეგრევე მოვიდეს აღმოსავლეთით და თქუეს: „ვიხილეთ ვარსკულავი იგი აქათ მიმავალი და დაადგრა დაბასა ბოდს კახეთისა ქუეყანასა“ (ძეგლები, გვ. 150). ჭელიშურ ვარიანტში შატბერდულისაგან განსხვავებით იკითხება: „ვარდასავალსა კასპისასა“ და „დაბასა ჩუენსა ბოდსა, ქუეყანასა კუხეთისასა“. როგორც ვხედავთ, სხვაობა არც თუ ისე დიდია. არსებითი და მნიშვნელოვანი მხოლოდ ის არის, რომ ძეგლის ორივე რედაქციის თანახმად, მირიანის სამეფოს თუ სამეფუოს დასავლეთი საზღვარი გადის მთაზე, რომელსაც ეწოდება ქვაბთა-თავი.

ქვაბთა-თავი, ქობთავი ფართოდ გავრცელებული ტოპონიმია ქართლში, როგორც მითხრა გ. გაფრინდაშვილმა, რომელიც მრავალი წლის განმავლობაში შეისწავლის საქართველოს ხელოვნურ გამოქვაბულებს, ასე ეწოდება თითქმის ყველა იმ მთის მწვერვალს, რომლის კალთაზე სახიზარი ქვაბებია გამოკვეთილი. მისი თქმით, ქობთავი ეწოდება თხოთის ქედის დასავლეთ ბოლოში აღმართულ მწვერვალსაც, რომელიც ლეხურის ხეობასა და კასპს გადაჰყურებს. მისი ზრით, სწორედ ეს ქვაბთა-თავი მოიხსენიება ქრონიკაში²⁸.

სხვა ვარიანტების მოტანაც შეიძლებოდა, მაგრამ, ვვიჩრობ, საჭირო არ არის, რადგანაც ტექსტიდან აშკარად ირკვევა, რომ მირიანის სამეფოს დასავლეთი საზღვარი, სადაც მდებარეობდა ქვაბთა-თავი, ივულისხმება არც თუ ძალიან შორს თხოთის მთიდან, რამდენადაც მეფის გაზაფხილმა კაცებმა შეძლეს ქვაბთა-თავიდან თხოთის მთისა და კასპის დანახვა.

ნუთუ მცხეთიდან ასე ახლოს გადიოდა მირიანის სამეფოს საზღვარი? ამ კითხვის უხერხულობა უგრძენია „ქართლის ცხოვრების“ პირველ შემდგენელს ლეონტი მროველსაც და „ნინოს ცხოვრების“ ტექსტი გადაუკეთებია. „ქართლის ცხოვრებაში“ სამეფო საერთოდ არ არის ნახსენები და ამ ადგილას იკითხება: „დასავალით ვიდრე სანახებამდე ამის ქალაქისა“²⁹. სხვაგან აქ ტექსტი სიტყვა-სიტყვით მისდევს „ნინოს ცხოვრების“ ჭელიშურ ვარიანტს.

მაგრამ ლეონტი მროველის კონიექტურა ვერაფერს შეცვლის, რადგანაც სინას მთაზე ამ რამდენიმე წლის წინ აღმოჩენილი „მოქცევაჲ ქართლისაჲს“ უძველესი ნუსხაც ამ ადგილას, როგორც დამიდახსტურა ზ. ალექსიძემ, სრულ თანხმობაშია ჭელიშურ და შატბერდულ ვარიანტებთან.

ვინ დაიჯერებს, თითქოს „მოქცევაჲ ქართლისაჲ“ ამტკიცებდეს, რომ მირიანის ხელისუფლება მცხეთის დასავლეთით თხოთის მთის იქით არ ვრცელდებოდა. პირიქით, იმავე წყაროდან კარგად ჩანს, რომ ქართლი ფრად ვრცელი ქუეყანა იყო, სადაც ბევრი სხვა „ქუეყანანი აღირაცხებოდა“: სამხრეთით – ჯავახეთი, სადაც ფარაგნის ტბასთან საქონელს აძოვებდნენ მწყემსები „ზოგნი დაბით და ზოგნი საფურცლით და ზოგნი ქინჯარელნი და რაბატელნი დიდისა ქალაქისა მცხეთისა, სადა ღმერთნი ღმერთობენ და მეფენი მეფობენ“ (...ძეგლები, გვ. 116); აღმოსავლეთით „ქუეყანა კუხეთისა“ (გვ. 101) და კახეთი (გვ. 89); ხოლო დასავლეთით საკუთრივ ქართლი, რომელიც იწყებოდა იქ, სადაც მტკვარი უხვევს აღმოსავლეთით – „ვინა იგი წყალმან აღმოსავლეთით იწყო დინებად, მიერთებან იყო ლხინებაჲ ჩემი. და მივიწიე სანახებსა ქართლისასა, ქალაქსა ურბნისისასა“, მოგვითხრობს წმ. ნინო (გვ. 117). და იყო კიდევ მთუფლეთი, ჭართალი, ფხოვი, თოშეთი, ერწო-თიანეთი (ძეგლები, გვ. 88–89) და ყველა ეს „ქუეყანა“ შეადგენდა ქართლს: „და ვითარცა მოვლო წმიდამან და სანატრელმან ნინო სა-

²⁸ ქვაბთა თავის გამოქვაბულთა კომპლექსი 1991 წელს არქეოლოგიურად შეისწავლა ნ. ბახტაძემ და ქვაბები, როგორც მოსალოდნელი იყო, ფეოდალურ ხანაზე უფრო ძველი აღმოჩნდა. ნ. ბ ა ხ ტ ა - ძ ე, შიდა ქართლის ახლად მიკვლეული კლდის ძეგლები, II, თხოთის მთის ქვაბოვანი, - ძეგლის მეგობარი, 1996, გვ. 35-38.

²⁹ „ქართლის ცხოვრება“, I, თბილისი, 1955, გვ. 121.



ნახები ესე ქართლისად და მიიწია ქუეყანასა კუხეთისასა, დაბასა რომელსა პრეტეპეტიკოსად დასწულდა“ (ძეგლები, გვ. 104. ამ დროს წმ. ნინოს უკვე მოქცეული ჰყავდა მთა და კახეთი და კახეთიდან ბრუნდებოდა მცხეთაში, იხ. გვ. 89)³⁰.

ქართლის შემადგენელ ცალკეულ „ქვეყნებს“ ჰყავთ „მეფენი ქუეყანისანი და მთავარი“ და მათ გარდა არის დიდი მეფეც, რომლის „საჯდომელი“ არის „დიდი ქალაქი მცხეთა“ (ძეგლები, გვ. 118)³¹. მაგრამ ქრონიკაში სიტყვებს „სამეფოვო“, „სამეფოვო“ არსად არ აქვთ ქვეყნის, სახელმწიფოს მნიშვნელობა, თუმცა შეიძლება ქვეყნის „მეფობით პყრობა“: „ჰრომთა დაიპყრეს მეფობით ქუეყანაი ჩუენი“ (ძეგლები, გვ. 114). შეიძლება იყოს „სამეფო ქვეყანა“ („სამეფო ქვეყანაი ჩრდილოისაი, მცხეთისა მეფისა სამეფო“, ძეგლები, გვ. 98), და არა მარტო ქვეყანა, არამედ ბალიც: „სამოთხე იგი სამეფოვო (ძეგლები, გვ. 138. ტექსტში: „სამოთხესა მას სამეფოსა“), რაც უდრის „სამოთხესა მას მეფისას“ (ძეგლები, გვ. 122)³².

ამდენად შეიძლება დაფასვენათ, რომ ქართლის მოქცევის ქრონიკაში სიტყვა „სამეფო“, „სამეფოვო“ არის მსახდვრელი იმ ობიექტისა, რაზეც ვრცელდება მეფის უფლება, მისი ოურისდიქცია („ქვეყანა სამეფოვო“, „სამოთხე სამეფოვო“ და სხვ.). თავს უფლებას ვაძლევ დაფასვენა, რომ როცა ეს სიტყვა („სამეფოვო“, „სამეფო“) „მოქცევაი ქართლისაი“ ტექსტში იხმარება სახდვრულის გარეშე, იგი აღნიშნავს მეფის პირად საკუთრებაში მყოფ მიწას, იმას, რასაც ლათინურად „დომენი“ და სპარსულად „დასტაკერტი“ ეწოდება.

ამრიგად, ჩემი აზრით, მცხეთიდან აღმოსავლეთით უჯარმამდე და დასავლეთით თხოთამდე, სადაც ჯვრები აღიმართა, ვრცელდებოდა არა ქართლის სახელმწიფო, არამედ მეფის კუთვნილი („სამეფოვო“) მიწა, სფერომიწა. თუ ეს ასეა, ყველაფერი გასაგებია: ჯვრებით მოინიშნა ქვეყანა, რომელიც მოინათლა ერთდროული აქტით მეფესთან ერთად³³. ამის შემდეგ, წმ. ნინო გაემართა ჩრდილოეთით, ქართლის მთიანეთში და აღმოსავლეთით, კახეთსა და კუხეთში – ქართლის სახელმწიფოს შემადგენელ ქვეყნებში ქრისტიანობის საქადგებლად. და აქ შეიძლება დაისვას კიდევ ერთი კითხვა; მაინც რატომ მოინათლა მთიანეთი და კახეთ-კუხეთი თავიდანვე, ხოლო ზენა სოფელი დარჩა სამერმისოდ? ფეიქრობ, რომ ამ კითხვის პასუხი ქართლის სახელმწიფოს განვითარების სტრატეგიაში უნდა ვეძებოთ.

³⁰ „შუმანიის მარტივობის“ თანახმად ქართლის შემადგენელი ქვეყანა იყო პერეთიც: „მოიწია იგი საზღვართა ქართლისათა, ქვეყანასა მას პერეთისასა“ (ძეგლები, გვ. 12).

³¹ „მოქცევაი ქართლისაი“ რომ ზუსტად ასახავს ისტორიულ სინამდვილეს, ამის დასტურია ერთი მხრივ ოშკის წარწერები, სადაც ერისთავთ-ერისთავი მეფედ მოიხსენიება, ხოლო ძმები, რომელთაგან არც ერთი იმ დროს მეფე არ იყო (ამ სიტყვის დღევანდელი გაგებით) – მეფეებად („მეფე ჩუენი ბაგრატ ერისთავთ-ერისთავი“, „მეფენი ჩუენნი ბაგრატ და დავით“. იხ.: W. Djobadze. Early Medieval Georgian Monasteries in Historic Tao, Klarjeti and Šavseti, Stuttgart, 1992, გვ. 134). მეორე მხრივ კი საქართველოში აღმოჩენილი ანტიკური ხანის ეპიგრაფიკა, საიდანაც ირკვევა, რომ ივერიის (ქართლის) მცხეთელი მეფეების ტრადიციული (ოფიციალური) ტიტული მართლაც „დიდი მეფე“ ყოფილა: ასეა მოხსენიებული ქსეფარხუვი არმაზის ბილინგვის არამეულ ტექსტში (იხ. გ. წერეთელი. არმაზის ბილინგვა, ენიშკის მოამბე, XIII, 1942, გვ. 17) და ამზასპი ბავინეთის გათხრებისას 1996 წელს აღმოჩენილ ბერძნულ წარწერაში (წარწერა აღმოჩენისთანავე მაჩვენებს მცხეთის არქეოლოგიური ექსპედიციის წევრებმა, რისთვისაც მათ მადლობას მოუხსენებენ).

³² სიტყვა „სამეფო“ შეიძლება მიესადაგოს არა-მეფესაც: პიტანში მეფე არ არის, მაგრამ მის სახლს ეწოდება „სახლი სამეფო“. ასეა „შუმანიის მარტივობის“ ბევრ ნუსხაში და ამ იეთხვის აძლევს უპირატესობას ი. ჯვახიშვილი. იხ. მისი, ქართველი ერის ისტორია, გვ. 322; შეადარე: ძეგლები, გვ. 16. ამ გამოცემაში უპირატესობა მისცეს წაკითხვას „სახლსა სადიდოფლოსა“ (1 ხელნაწერი), ხოლო „სამეფოსა“ (6 ხელნაწერი) და „სამეფოსა“ (4 ხელნაწერი) ჩატანილია სქოლიოში.

³³ პირველად ამ გარემოებაზე ყურადღება მიმაქცევინა გურამ აბრამიშვილმა და თხოთის მთაზე 1972 წელს გაეთხარეთ მიწაში ჩაღვლილებული ქვიშაქვის ბლოკი – სტელის პოსტამენტი. იხ. ი. გაგოშვილი. სამადლოს არქეოლოგიური ექსპედიციის 1972 წლის მუშაობის ანგარიში. საქართველოს მუზეუმის არქეოლოგიური ექსპედიციები, IV, თბილისი, 1975, გვ. 66.

ქართლის (იბერიის) და შემდეგ საქართველოს კეთილდღეობა დიდად იყო და-
მოკიდებული იმაზე, თუ რა ზომით აკონტროლებდა ხელისუფლება კავკასიონის უღელ-
ტეხილებს. ასეთი კონტროლის წარმატებით განსახორციელებლად სრულიად აუცი-
ლებელი იყო მთიელთა მორჩილებაში ყოფილა. მოსახლეობის დამორჩილების ერთ-ერ-
თი ქმედითი საშუალება კი ყოველთვის იყო მეფის რელიგიის იქ დამკვიდრება, თუნდაც
ძალის გამოყენებით, როგორც ეს მოხდა წმ. ნინოს ქადაგების დროს³⁴.

მეორე მხრივ, ქართლის სამეფოს განვითარებისა და ტერიტორიული ზრდის
სტრატეგიული ვექტორი მუდამ აღმოსავლეთისაკენ იყო მიმართული. აღმოსავლეთი-
საკენ სწრაფვის ნივთიერი გამოხატულება იყო ქვეყნის პოლიტიკური ცენტრების გა-
დაადგილება დასავლეთიდან აღმოსავლეთისაკენ. ამავე დროს, უმთავრესი საგარეო სა-
შინაშროებაც ქვეყანას აღმოსავლეთიდან ემუქრებოდა. ამიტომ აღმოსავლეთი მონაპი-
რე ოლქების შემომტკიცებაც პირველხარისხოვანი მზანი უნდა ყოფილიყო ცენტრა-
ლური ხელისუფლებისა. ამიტომაც წარიმართა წმ. ნინოს ქადაგებაც კახეთისაკენ.

ზენა სოფელი ქვეყნის ზურგში იყო მოქცეული და ქართლის მეფეს, როგორც
ჩანს, საიმედო მხარედ მიაჩნდა იგი. ალბათ, ამიტომ გადაიდო მისი გაქრისტიანების
საქმე იმ დრომდე, სანამ სასანური ზოროასტრიზმის პროპაგანდა იქ ქვეყნისათვის
საშიში არ გახდა. მაშინ, ვახტანგ გორგასლის დროს ახალი შემართებით განახლდა
და გაგრძელდა წმ. ნინოს და მირიანის დაწყებული მოქცევა ქართლისა.

P. S. წერილობით წყაროებთან დაკავშირებული ჩემი მოსაზრებები წინასწარ გა-
ვაცანი რამდენიმე ფილოლოგს და ენათმეცნიერს, მათ შორის პროფ. კ. დანელიას,
მაგრამ თუ კი რამ შეცდომა გამეპარა, მხოლოდ ჩემი ბრალია და არა მათი. ყველას მათ
მადლობას ვუძღვნი ისევე, როგორც სხვა ჩემს კოლეგებს, რომელთაც ნება დამრთეს
გავცნობოდი გამოუქვეყნებელ მასალას.

Ю. М. ГАГОШИДЗЕ

К ИСТОРИИ РАСПРОСТРАНЕНИЯ ХРИСТИАНСТВА В КАРТЛИ

Резюме

В статье представлена попытка интерпретации археологического факта в свете
данных письменных источников.

В центре селища IV–VI вв. на вершине холма Дедоплис-гора (Карельский р-н)
археологическими раскопками выявлено языческое святилище, многократно обнов-
ляющееся в течение почти трехсотлетнего существования селища. Аналогичное свя-
тилище открыто и в синхронном поселении Катланихеви близ Уплисцихе (раскопки
Музея искусств Грузии). Алтари из этих капищ практически идентичны с языческими
алтарями, раскопанными на памятниках III–I тысячелетий до Р. Хр. в том же регионе.

³⁴ მთის შემომტკიცება ქართლის (საქართველოს) მეფეთა უპირველესი საზრუნავი იყო მუდამ: ფარ-
ნავაზის, ვახტანგ გორგასლის, თამარის, ლაშა ვიორგის, ვიორგი ბრწყინვალის და სხვათა მოღვაწეობა
ამის კარგ მაგალითებს იძლევა. ქართლის პირველი ფარნავაზიანი მეფეებიც, როგორც ჩანს, აძვიდ-
რებდნენ მთაში თავის საგვარეულო რელიგიას, ირანელებისაგან ადრევე ნახესხებ მზღეანობის რომე-
ლიდაც სახეობას (იხ. Ю. М. Гагошидзе. Из истории грузино-иранских взаимоотношений (Храм
II-I вв. до н. э. Дедоплис-Миндори) – Кавказ и Средняя Азия в древности и средневековье, М., 1981, გვ.
114). უვიქრობ, ამიტომ ასე ჭარბად არის შემორჩენილი მზღეანობის გადმონაშთები სწორედ მთაში,
მაშინ როცა ბარში ისინი ნაკლებად შეიმჩნევა (იხ. ი. ჯვახიშივილი. ქართველი ერის ისტორია, გვ: 114).

Данное обстоятельство, наряду с фактом полного отсутствия церквей на этой территории, очевидно, свидетельствует о сохранении древнего, дохристианского культа достаточно долго после объявления христианства официальной религией страны, что традиционно датируется 326 (или 337) годом. Это должно казаться более чем странным, поскольку речь идет не о глухом, далеком захолустье, а об одном из центральных регионов Грузии – Шида Картли. Однако внимательное прочтение древнегрузинской хроники “Мокцвай Карглисай”, излагающей историю обращения Грузии в христианство, убеждает нас в том, что в данном случае сведения письменного источника находятся в полном соответствии с археологическими данными.

Крещение царя Мириана означало и христианизацию царского домена, который в источнике обозначен термином “самепо” и территория которого достигала на западе Тхотского хребта, а на востоке – города Уджарма; именно в этих пунктах были, согласно источнику, воздвигнуты кресты в период строительства первой церкви в Мцхета. Вслед за этим святая просветительница Нино обращает в христианство грузинских горцев и население крайних восточных провинций Грузии – Кухети, Кахети и Суджети, что представляется вполне естественным, поскольку благополучие и безопасность грузинского государства всегда зависели от степени контроля над горными проходами Кавказа, а наибольшая внешняя опасность грозила стране, обычно, с востока. Именно поэтому религия царя, в данном случае христианство, в первую очередь утверждалась среди горцев и на восточной окраине государства, а дело обращения в христианство куда более покорного и надежного тыла – Шида Картли (ее западной части) было отложено на будущее.

И только в конце V века, в царствование Вахтанга Горгасала, когда пропаганда сасанидского зороастризма со стороны Персии приняла в Картли опасные для целостности государства масштабы, с новой силой возобновилось начатое святой Нино дело обращения Картли. Окончательную победу христианство одержало здесь во второй половине VI века, в результате проповеднической деятельности Тринадцати Сирийских отцов, шестеро из числа которых обосновались именно в Шида Картли. В VI и, особенно, в VII веке широко развернулось здесь и церковное строительство, и тогда же окончательно перестает существовать языческое капище на Дедоплис-гора.

თამარ ბელაძე

დიდ გუთანთან დაკავშირებული კოლექტიური შრომა მესხეთში

მესხეთის ეთნოგრაფიულ ყოფაში (XIX ს. ბოლო – XX ს. დასაწყისი) ცნობილი იყო შრომითი ურთიერთდახმარების მრავალი ფორმა. მათ შორის მნიშვნელოვანი ადგილი ეჭირა ხვნასთან დაკავშირებულ კოლექტიურ შრომას.

ხვნა-თესვის საკმარად რთული სისტემა იყო მესხეთში. აქროვორც საგზაფხულო, ისე საშემოდგომო ნათესებისათვის მიწას რამდენჯერმე ხნავდნენ¹.

მარტის შუა რიცხვებიდან იწყებოდა საგზაფხულო თესვა-ქერობა. ამისათვის მიწას შემოდგომიდან ამზადებდნენ: მოხნავდნენ ჯერ ჯილღით (სახენელი იარაღი, რომელშიც სამი-ოთხი უღელი ხარი იბმოდა), მერე, თოვლის მოსვლამდე, ჩაღარავდნენ (მოხნავდნენ დიდი ინტერვალით) ისევ ჯილღით ან მსუბუქი სახენელით, არონით, რომელშიც ერთი ან ორი უღელი ხარი იბმოდა. ასე დამუშავებულ მიწაში გაზაფხულზე ითესებოდა საგზაფხულო ხორბალი დიკა, შემდეგ ქერი და ბოლოს სიმინდი. უკვე დათესილ მიწას კიდევ გადახნავდნენ (ჩაახნავდნენ) ჯილღით ან არონით და ბოლოს ფარცხს გადაატარებდნენ.

მაისის ბოლოს იწყებოდა ანულის ხვნა-თეოცვა. ამ დროს იხენებოდა ერთი წლით ნასვენი მიწა (კურცხალი). ამისათვის იყენებდნენ ჯილღას ან, თუ იყო ამის შესაძლებლობა, დიდ გუთანს – მრავალხარბმულ სახენელ იარაღს. აგვისტოს ბოლოს გათერძილი მიწები მეორედ უნდა მოხნულიყო (აოშილიყო). აოშვა ხდებოდა ჯილღით ან არონით. მთხრობელთა გადმოცემით, კარგი მუურნე ორჯერ აოშავდა ხოლმე მიწას. ასე დამუშავებულ მიწაში სექტემბრის ბოლო რიცხვებიდან თესდნენ დოლის პურს ან ჭვავს. თესვის წინ ამნავეთებს ფორჩხავდნენ (დაკანჯავდნენ). ფორჩხში (კანჯი) ორი უღელი მუში პირუტყვი იბმოდა. ნათესს ფარცხს გადაატარებდნენ. საშემოდგომო ხვნა-თესვა ოქტომბერში უნდა დამთავრებულიყო.

მესხეთის ეთნოგრაფიულმა ყოფამ შემოინახა ამ შრომის იარაღებთან დაკავშირებული შრომის ორგანიზაცია. ჩვენ შევეხებით დიდ გუთანთან დაკავშირებულ კოლექტიურ შრომას.

დიდი გუთანი საკმარად ძვირადღირებული სახენელი იარაღი იყო. XIX ს. ბოლოს გამართული ხის გუთანი ახალციხის და ახალქალაქის მახრებში 42–55 მან. ღირდა². გლეხთა შორის მხოლოდ ძალიან შეძლებულებს გააჩნდათ საკუთარი, ყოველმხრივ გამართული გუთანი.

¹ X. A. Вермишев. Экономический быт государственных крестьян в Ахалцихском и Ахалкалакском уездах Тифлисской губернии. В кн.: Материалы для изучения экономического быта государственных крестьян Закавказского края, т. III, -Тифлис, 1886, с. 1-282. გ. ჩიტაია. მასალები საქართველოს სახენელი იარაღების ისტორიისათვის. საქართველოს სახელმწიფო მუზეუმის მოამბე, 1930, ტ. V. გვ. 269-286; გ. ჯაღაბაძე, მემინდვრობა მესხეთ-ჯავახეთში. კრ.: მასალები მესხეთ-ჯავახეთის ეთნოგრაფიული შესწავლისათვის. თბ. 1972, გვ. 9-36; ს. მაკალათია. მესხეთ-ჯავახეთი. - თბ., 1938; კ. ბერიაშვილი. მიწათმოქმედება მესხეთში. - თბ., მეცნიერება, 1973.

² X. A. Вермишев. იქვე, გვ. 142.



დიდ გუთანში აბამდნენ 10-12 უღელ გამწვევ ძალას. ისეთი ოჯახები, რომელთაც ჰყავდათ გუთნისათვის მუშა საქონლის საჭირო რაოდენობა, მეტად მცირე რაოდენობა იყო. კ. ვერმიშევის ცნობით, ახალციხისა და ახალქალაქის მახრების სოფლებში კომლთა 17% არ ჰყავდა მუშა პირუტყვი და კომლთა თითქმის ამავე რაოდენობას ჰყავდა გამწვევი ძალა არასაკმარისი რაოდენობით³. მუშახელს შეადგენდა გუთნისდგა და 5-6 მეხრე.

ისეთი ოჯახები, რომლებსაც ჰქონდათ გამართული გუთანი და ჰყავდათ გამწვევი ძალისა და მუშახელის საჭირო რაოდენობა, ძლიერ მცირე იყო. ამდენად, ადვილი წარმოსადგენია, რომ გლეხთა კომლების უმნიშვნელო ნაწილს შეეძლო მიწის მოხვნა საკუთარი ძალებით. ეს, უმთავრესად დიდი ოჯახები იყო (მ თ ღ ი ა ნ ი ო ჯ ა ხ ი, ჯ ა ლ ა ბ ი ო ჯ ა ხ ი).

ამიტომ, როგორც წესი, დიდი გუთნით ხვნის დროს მიმართავდნენ შრომით გაერთიანებას. რამდენიმე ოჯახი აერთებდა ინვენტარს (მეჯდარსა და ცოცხალს) და მუშახელს და გარკვეული ხნის მანძილზე რიგრიგობით ხნავდა თავის მიწებს.

დიდი გუთნით ხვნის დროს შრომითი გაერთიანება მესხეთში მო დ გ ა მ ი ს სახელწოდებით იყო ცნობილი⁴.

ივ. ჯავახიშვილი ამ სიტყვას ქართული ენის ნიადაგზე წარმოშობილად მიიჩნევს⁵. ეს ტერმინი საქართველოში ცნობილი ყოფილა ჯერ კიდევ IX ს., როდესაც მას გაცილებით უფრო ფართო მნიშვნელობა ჰქონია. ის აღნიშნავდა საერთოდ თანამონაწილეს – მემკვიდრეობაში, რაიმე საქმიანობაში და ა. შ.⁶ დროთა განმავლობაში ამ ტერმინის მნიშვნელობა შევიწროვდა და საკვლევი დროისათვის (XIX ს. ბოლო – XX ს. დასაწყისი) იგი აღნიშნავდა ურთიერთდახმარებას მემკვიდრეობასთან დაკავშირებული ცალკეული სამუშაოების შესრულებისას (მოსავლის აღება, ლეწვა – მესხეთი)⁷, ამხანაგობას ხალხურ კერამიკულ წარმოებაში (კახეთი)⁸. მოდგამის სახელწოდებით იყო ცნობილი აგრეთვე ჩვენ მიერ მესხეთში დამოწმებული შრომითი გაერთიანება, რომელიც გულისხმობდა ორი-სამი ოჯახის მიერ მემკვიდრეობის ციკლის ყველა სამუშაოს ერთობლივად შესრულებას. მაგრამ ყველაზე ფართოდ მოდგამი იხმარებოდა, როგორც კოლექტიური ხვნის გამომხატველი ტერმინი. ეს სიტყვა, როგორც ხვნის დროს კოლექტიური შრომის აღმნიშვნელი ტერმინი, სომხურსა⁹ და თურქულ¹⁰ ენებში ქართულიდან ნასესხები ყოფილა.

საკვლევ პერიოდში მოდგამი არ იყო შეპირობებული ნათესაური კავშირით. ანუელის მოდგამისათვის მზადება ხვნის დაწყებამდე რამდენიმე კვირით ადრე იწყებოდა. მოდგამის ამ მოსამზადებელ პერიოდს გადამწყვეტი მნიშვნელობა ჰქონ-

³ Вермишев Х. А. იქვე, გვ. 150.
⁴ მო დ გ ა მ ი, როგორც დიდ გუთანთან დაკავშირებული შრომის ორგანიზაციის აღმნიშვნელი ტერმინი, საყოველთაოდ იყო გავრცელებული ქართლ-კახეთშიც. თუცა იქ, მის პარალელურად დასტურდება სხვა ტერმინებიც, კერძოდ: ა მ ბ ა ხ ი (გ. ჩ ი ტ ა ი ა. თიანეთის ეთნოგრაფიული ექსპედიციის მოკლე ანგარიში. - ენიმკის მოამბე, 1941, ტ. XI, გვ. 63), გ ა ლ ა ბ მ ა, ა ლ ო ვ ნ ო ბ ა, (სტ. მ ე ნ თ ე შ ა შ ვ ი ლ ი, ქიზიყური ლექსიკონი. თბ., 1943), მ ა ნ დ ა ვ ი, მ ე კ ო მ ე, მ ო ნ ა მ გ ლ ე ე ბ ი, ა მ გ ა ლ ი, გ უ თ ა ნ ი (Т. Ш. Геладзе. Формы коллективного труда в земледелии Восточной Грузии. - Тб., Мецниереба, 1987, გვ. 55).
⁵ ივ. ჯ ა ვ ა ხ ი შ ვ ი ლ ი. საქართველოს ეკონომიური ისტორია. I - თბ., 1930, გვ. 250-251.
⁶ ს. ჯ ი ქ ი ა. კოლექტიური შრომის ერთი ქართული ტერმინისათვის თურქულ ენებში: - წიგნში: იბერიულ-კავკასიური ენათმეცნიერება. I. - თბ., 1946, გვ. 394-397.
⁷ ი. მ ა ი ს უ რ ა ძ ე, ს. ს. პ ა ტ რ ა შ ე ნ ი, ერკოლა, დადემი. - საქ. სსრ. მეცნ. აკად. ახალციხის მხარეთმცოდნეობის მუზეუმის ხელნაწერთა ფონდი, ხელნაწერი 874.
⁸ ლ. ბ ო ტ ო რ ი შ ვ ი ლ ი. ქართული კერამიკა, I. - კახური - თბ., 1949, გვ. 110.
⁹ ივ. ჯ ა ვ ა ხ ი შ ვ ი ლ ი. დასახელებული ნაშრომი, გვ. 250-251.
¹⁰ ს. ჯ ი ქ ი ა. დასახელებული ნაშრომი. გვ. 394

და, რადგან მისი მუშაობა დიდად იყო დამოკიდებული მუშახელის სწორად შერჩევაზე, გუთნის აწყობაზე და მუშა საქონლის სწორად განლაგებაზე გუთნეულში. გასათვალისწინებელი იყო აგრეთვე სახნავი მიწების ადგილმდებარეობა და სხვა.

გუთნისდედას უნდა გაენაწილებინა მუშახელი, განესაზღვრა ვინ სად, რომელ უღელზე დაჯდებოდა. ხენის დროს გუთნისდედას „გუთანი ეჭირა“, დღის მეხრეები საქონელს უძღვებოდნენ. ღამის მეხრეების მოვალეობას შეადგენდა, გარდა დღისით, ხენის პროცესში საქონლის გაძლიერება, აგრეთვე მუშაობის დამთავრების შემდეგ საქონლის გარეკვა საბალახოდ და მისი მოვლა-პატრონობა “გუთნის გამოშვებიდან გუთნის შებამადე”. ღამის მეხრეებზე, ჩვეულებრივ, გამოცდილ გლეხებს არჩევდნენ.

ყოველი მეხრე ორ უღელ პირუტყვს ერეკებოდა. მესხეთში ხარებს, რომლის უღელზეც მეხრე იჯდა, ერქვათ ს ა ჯ დ ო მ ი ხ ა რ ე ბ ი, ხოლო წინას - ს ა წ კ ე ბ ი.

მოდგამის მუშაობასთან დაკავშირებით, გამომუშავებული იყო გარკვეული წესები, ვალდებულებები, რომლებსაც მოდგამის წევრები უსიტყვოდ ემორჩილებოდნენ. მოდგამის წევრებს მტკიცედ ჰქონდათ დადგენილი შრომის, დასვენების და კვების რეჟიმი. მოდგამის წევრების დაპურება იმ ოჯახს ევალებოდა, ვისი მიწაც იხენებოდა. მესხეთში, ქართლ-კახეთისაგან განსხვავებით, მტკიცედ დადგენილი რიგი ხენის დროს არ დაგვიდასტურებია.

გუთნისდედას დიდი პასუხისმგებლობა ეკისრებოდა. იგი ვალდებული იყო ხენა დაპირებულ ვადაში დაემთავრებინა, ყველასათვის ერთნაირად ეხნა. მთხრობელის თქმით, „განთქმული გუთნისდედა ის იყო, ვინც ხენაში ღალატი არ იცოდა, ისე ერთგულად ხნავდა მოდგამის მიწებს, როგორც საკუთარს“.

მოდგამის წევრების შრომის ანაზღაურება ხდებოდა ალოებით¹¹ (დღიური ნახნავი). თითოეული წევრისათვის განკუთვნილი ალოების რაოდენობა დამოკიდებული იყო მოდგამში ინვენტარით და შრომითი მონაწილეობის ხარისხზე. მტკიცედ იყო დადგენილი გუთნისდედისა და მეხრეების როგორც პირადი შრომით, ისე გუთნით ან მისი ნაწილებით და გამწვევი ძალით მონაწილეობის ანაზღაურების ნორმები. მოგვყავს ქ. ვერმიშევის მიერ დამოწმებული მონაცემები ხენადლეების განაწილების შესახებ¹².

გუთნის პატრონს - 2 დღე,

ღამის მეხრეს - 2 დღე,

დღის მეხრეს - 1 დღე

უღელ ხარს - 2 დღე

გუთნის დედას - 2 დღე

2 ღვედს - 2 დღე.

მოდგამი შრომის შედეგის (ხენა-დღეების) განაწილების რეგლამენტირებული სისტემით დიდ გუთანთან დაკავშირებული შრომითი კოოპერაციის ძირითადი სახე იყო¹³, მაგრამ, ამასთან ერთად, სპორადულად მესხეთის ზოგიერთ სოფელში შემორჩა მოდგამის თავისებური სახე ხენადლეების განაწილების არარეგლამენტირებული სისტემით.

¹¹ ალოს ქვეშ იგულისხმებოდა აგრეთვე: 1. ხენის მთელი პერიოდი, 2. მოდგამში მონაწილე ყოველი კომპონენტის სარგო ხენადლეები და 3. ყოველი წევრის კუთვნილი ხენადლეების მთელი რაოდენობა, რომელიც ამ უკანასკნელს ერგებოდა თავის პირად შრომაში და ინვენტარში, რითაც ის მონაწილეობდა მოდგამში.

¹² Вермишев Х. А. დასახელებული ნაშრომი, გვ. 151.

¹³ მოდგამი, დაფუძნებული შრომის შედეგის (ხენადლეების) განაწილების რეგლამენტირებულ სისტემაზე, დიდ გუთანთან დაკავშირებული კოოპერაციის საყოველთაოდ გაერკველებული სახე იყო საქართველოში. განსაკუთრებით დიფერენცირებული სისტემა ხენადლეების განაწილებისა იყო ქართლ-კახეთის ბარში, რაც გამოწვეული უნდა ყოფილიყო ამ ნაწილში მოსახლეობის სოციალურ ურთიერთობათა განვითარების შედარებით მაღალი დონით.



მესხეთში გავრცელებული მოდგამის ეს სახე სამეცნიერო ლიტერატურაში აღწერილი არ არის. ბილია მოდგამის ახალციხური ვარიანტის სახელწოდებით¹⁴. ამის შესახებ ცნობები, ჯერ კიდევ გასული საუკუნის ბოლოს, ქ. ვერმიშევი¹⁵ და ალ. ხახანაშვილი¹⁶ გამოაქვეყნეს.

ახალციხური მოდგამის არსი იმაში მდგომარეობდა, რომ ხვნადლეების განაწილება იქ არ იყო ნორმირებული. კოოპერაციის თითოეულ წევრს უხნავდნენ იმდენს, რამდენიც მას სჭირდებოდა. ქ. ვერმიშევი წერდა: „Основанием лежа работы слухат потребности членов артели“¹⁷.

უნდა შევნიშნოთ, რომ ქ. ვერმიშევი არაფერს წერს იმის შესახებ, თუ როგორი იყო მოდგამში წევრების მონაწილეობა და სად, კონკრეტულად რომელ სოფელში, დამოწმა მან აღნიშნული სახის მოდგამი.

მოდგამი ხვნადლეების განაწილების არანორმირებული სისტემით ჩვენ დავამოწმეთ ს. ს. მუსხსა და საროში. ჩვენი მასალების მიხედვით, მოდგამის თითოეულ წევრს გაერთიანებაში შეჰქონდა ის, რაც ჰქონდა. ყველა მონაწილე ხნავდა მიწის იმ ოდენობას, რაც სჭირდებოდა. პირადი შრომითა და ინვენტარით მონაწილეობის ზომას არ ჰქონდა მნიშვნელობა. მთხრობელის გადმოცემით, „თიბათფეში იხვნებოდა კურცხალი. ამ დროს მიწას ღრმად ხნავდნენ დიდი გუთნით, 10–12 უღელი ხარ-კამქით. 12 უღელი როცა ება გუთანში, 7 მუშა იყო საჭირო, გუთნისდგა და 6 მეხრე; 10 უღლის დროს – გუთნისდგა და 5 მეხრე. მოდგამში ყველა წევრს ის შეჰქონდა, რაც ჰქონდა, და იმდენს ხნავდა, რაც სჭირდებოდა“ (მიხეილ ვიორგის ძე ლონდარიძე, 76 წლისა, ს. სარო, 1969წ.). გუთნისდგა არ იყო გამოყოფილი პროფესიული ნიშნის მიხედვით. თავისი მიწის ხვნის დროს ყველა წევრი თვითონ სწევდა გუთნისდგობას. არ იყო გამოყოფილი დამის მეხრეც. დამე საქონელთან ან ყველა წევრი რჩებოდა რეგრიგობით, ან ის წევრი, რომლის მიწაც იხვნებოდა, ან ყველა წევრი დამოუკიდებლად უვლიდა დამე თავის საქონელს. წინასწარ დადგენილი ხვნის რიგიც არ ყოფილა.

მოდგამის ახალციხური ვარიანტი ალ. რობაქიძეს მიაჩნია მოდგამის არქაულ ფორმად, ვინაიდან ქონებრივ უთანასწორობას ჯერ არ აქვს გააღვანა ალოების განაწილებაზე. ალ. რობაქიძე თვლის, რომ მოდგამის ეს ფორმა წარმოადგენს მოდგამის ინსტიტუტის განვითარების იმ პირველ საფეხურს, რომელიც დიდი ოჯახის რდვევის შედეგადა წარმოქმნილი, მაგრამ ამ საფეხურიდან ჯერ კიდევ შორს არაა წასული¹⁸.

მესხეთში მოდგამის ამ არქაული ფორმის შემორჩენის მძახი, ჩვენი აზრით, ძირითადად აღნიშნული მხარის სასოფლო-სამეურნეო პირობებით უნდა აიხსნას. კერძოდ, მესხეთის მიწათმოქმედება ისე ინტენსიურად არ საჭიროებდა დიდი გუთნის გამოყენებას¹⁹, როგორც ეს იყო ქართლსა და კახეთში, ამიტომ დიდი გუთნის მოდგამს მესხეთში, სწირ შემთხვევაში, შედარებით შეძლებული, დაახლოებით ერთნაირი მდგომარეობის ოჯახები მიმართავდნენ და ამდენად, ინვენტარით მონაწილეობის მხრივ, მოდგამის წევრებს შორის ფაქტიურად მნიშვნელოვან განსხვავებას ადგილი არ ჰქონია. გარდა ამისა, შესაძლებელია, გარკვეული როლი მესხეთის ისტორიულმა

¹⁴ ალ. რობაქიძე. მოდგამი, როგორც ექსპლუატაციის ერთი ფორმა რევოლუციამდელ საქართველოში. – მიმოხილველი, 1951, ტ. II, გვ. 408-421. დასახელებული ნაშრომი. გვ. 150.

¹⁵ Вермишев Х. А. დასახელებული ნაშრომი. გვ. 150.

¹⁶ Хаханов Ал. Месхи. – Этнографическое обозрение, кн. X. №3, გვ. 1-39.

¹⁷ Вермишев Х. А. დასახელებული ნაშრომი, გვ. 151.

¹⁸ ალ. რობაქიძე, დასახელებული ნაშრომი, გვ. 409.

¹⁹ მესხეთისათვის დამახასიათებელი ზეგანის მიწათმოქმედების საანეულო სისტემა, განსხვავებით ქართლ-კახეთის საანეულო სისტემისაგან, არ მოითხოვდა ღრმად ხვნას. ამდენად, აქ ძირითად სახვნელ იარაღს როგორც საგზავსო და სამემოდგომო, ისე ანულის ხვნის დროს ჯიდდა წარმოადგენდა (გ. ჯაღაბაძე. მემინდერობა მესხეთ-ჯავახეთში. – კრ.; მასალები მესხეთ-ჯავახეთის ეთნოგრაფიული შესწავლისათვის, თბ., 1972, გვ. 20-22). დიდი გუთანი მესხეთში მხოლოდ ყამირის მოსახლად გამოიყენებოდა (Вермишев Х. А. დასახ. ნაშრომი, გვ. 148)

ბედმაც (ოსმალთა თარეში, საქართველოსგან მოწყვეტა, მაჰმადიანური გარემოცვა) ითამაშა. ამან, შეიძლება, ხელი შეუწყო კულტურისა და ყოფის ზოგიერთი ელემენტის, ამ შემთხვევაში მოდგამის ადრეული ფორმის კონსერვაციას.

საგულისხმოა, რომ საინგილოშიც, დიდი გუთნით ხვნის პირობებში, ცნობილი ყოფილა მოდგამი როგორც ხვნადღებების განაწილების ნორმირებული²⁰, ასევე არანორმირებული (ახალციხური მოდგამის მსგავსი) სისტემით²¹.

თუ მოდგამი ხვნის ნორმირებული სისტემით ჩაითვლება მოდგამის განვითარებულ ფორმად, ხოლო „მოდგამის ახალციხური ვარიანტი“ ალოების განაწილების არანორმირებული სისტემით - არქაულად, მაშინ ს. ბარაღეთსა²² და ჩვენ მიერ ს. უღეში დამოწმებული მოდგამის სახე საშუალო ადგილს დაიჭერს მათ შორის.

ს. უღეში მოდგამში ალოები მხოლოდ გამწვევ ძალაზე ნაწილდებოდა. ერთ უღელზე დაწესებული იყო ერთი დღის ხვნა. გუთნით ან მისი ნაწილებით მონაწილეობას ანგარიში არ ეწეოდა. იარაღი ან მისი ნაწილები მოდგამის წვერებს შეჰქონდათ შესაძლებლობის მიხედვით. გუთნისდგეა არ იყო გამოყოფილი პროფესიული ნიშნით. საკუთარი მიწის ხვნის დროს ყველა თვითონ იყო გუთნისდგეა. მოდგამი ალოების განაწილების ასეთი სისტემით მესხეთში დამოწმებული აქვს ქ. ვერმიშევსა²³.

ს. ბარაღეთში, 8 უღელი გამწვევი ძალის პირობებში, ალოები ასე ნაწილდებოდა:

გუთნისდგეას - 1 ალო

მეხრეს - 1 ალო

ღამის მეხრეს - 1 ალო (ღამის მეხრე დღისით თავისუფალი იყო)

გუთანს - 1 ალო

უღელ ხარს - 1 ალო.

ე. ი. ყოველი კომპონენტის მონაწილეობა ერთნაირად ნაზღაურდებოდა. მოდგამი ალოების განაწილების მსგავსი სისტემით ცნობილი იყო წალკელ ურმებს შორისაც²⁴.

მოდგამის ახალციხურ ვარიანტთან მიმართებაში საინტერესოა ჩვენ მიერ მესხეთში დამოწმებული, ასევე მოდგამად წოდებული, შრომითი ურთიერთდახმარების ერთი ფორმა, რომელიც გულისხმობდა 2-3 ოჯახის მიერ შემინდვრეობის ციკლის ყველა სამუშაოს ერთობლივად შესრულებას²⁵.

მოდგამში გაერთიანებული ოჯახები, დაწყებული ადრე გაზაფხულიდან გვიან შემოდგომამდე, ყველა სამიწათმოქმედო საქმიანობას ერთად ეწეოდნენ. მუშახელის დაზურება და საქონლის გამოყვება ევალებოდა იმ ოჯახს, ვის ნაყვეთშიც მუშაობდნენ იმ დღეს. ერთად მუშაობის მთელ მანძილზე, მოდგამში გაერთიანებული ოჯახები მუშა პირუტყვს რიგრიგობით აძოვებდნენ. მოდგამი არ იყო შეპირობებული ნათესაური კავშირით.

მოდგამში იარაღით, მუშა საქონლით და მუშახელით მონაწილეობა და შრომის შედეგის (შრომადღებების) განაწილება არ იყო რეგლამენტირებული. გამწვევი ძალით და მუშახელით მონაწილეობდნენ შესაძლებლობის მიხედვით. ერთმანეთთან მუშაობდნენ იმდენს, რამდენიც სჭირდებოდა თითოეულ ოჯახს. თუმცა უნდა შევნიშნოთ,

²⁰ Д. М. Бакрадзе, Заметки о Закавказском округе – ЗКОИРГО, XIV, в. 1990, გვ. 247-262.

²¹ გ. ჯალაბაძე. აღმოსავლეთ საქართველოს სამიწათმოქმედო იარაღების ისტორიიდან. - თბ., 1960, გვ. 86.

²² ა. გოგოლაძე, ს. ბარაღეთი, საქ სსრ მეცნ. აკად. ახალციხის მხარეთმცოდნეობის მუზეუმის ხელნაწ. ფონდი, ხელნაწერი 862.

²³ Вермишев Х. А. დასახელებული ნაშრომი. გვ. 153.

²⁴ Чиковани Т. Формы взаимопомощи у цалкских урумов. – Кавказский этнографический сборник, 1972, IV, გვ. 89.

²⁵ თ. გელაძე. შრომითი ურთიერთდახმარების ერთი ფორმა მესხეთში. საქართველოს სახელმწიფო მუზეუმის მოამბე, 1991, LXI-13, გვ. 52-57.

რომ იმ დროისათვის, რომელსაც ეხება ჩვენი მასალა, ასეთ სამეურნეო კავშირებს ამყარებდნენ ეკონომიკურად დაახლოებით ერთნაირი მდგომარეობის ოჯახები და, ამდენად, განსხვავება, რომელიც იყო ამ გაერთიანებაში მათი მონაწილეობის მხრივ (ინვენტარით და მუშახელით) არ იყო მნიშვნელოვანი. ამ ოჯახების სახნავ-სათესი მიწების ოდენობაშიც არ იყო დიდი განსხვავება.

ჩვენი ჰსრით, შრომითი გაერთიანების ეს სახე წარმოადგენს ურთიერთდახმარების უძველეს ფორმას, რომელიც დიდი ოჯახის რღვევის შედეგადაა წარმოქმნილი.

როგორც ცნობილია, დიდი ოჯახის რღვევის შედეგად წარმოქმნილ პატარა ოჯახებს შორის, პირველ ხანებში, არსებობდა გარკვეული სამეურნეო ერთობა, რაც გამოიხატებოდა ზოგიერთი სამეურნეო ნაგებობების, სასოფლო-სამეურნეო იარაღისა და მიწის ზოგიერთი ნაკვეთის საერთო მფლობელობაში, ასევე ურთიერთდახმარებაში ისეთი სამუშაოების დროს, რომელთა შესრულება პატარა ოჯახების ძალებს აღემატებოდა. ინდივიდუალურ ოჯახთა შრომითი გაერთიანება თავდაპირველად ერთ პატრონიშიაში შემაჯავალ პატარა ოჯახების შრომით გაერთიანებას წარმოადგენდა²⁶.

კოლექტიური შრომის დროს ადრე არსებულ ნათესაურ პრინციპზე მეტყველებს აღმოსავლეთ საქართველოში ცნობილი შრომითი გაერთიანების აღმნიშვნელი ზოგიერთი ტერმინი²⁷.

ნათესაურ პრინციპზე აგებული კოლექტიური შრომა ხშირ შემთხვევაში არაეკვივალენტურ ურთიერთდახმარებას წარმოადგენდა²⁸.

შემდეგ, როდესაც ნათესაური პრინციპი მეხოხლოებით იცვლება, შრომითი ურთიერთდახმარება ეკვივალენტური ხდება²⁹, მაგრამ ამ ურთიერთობების განვითარება ყოველთვის მოცემულ ჩარჩოებში არ თავსდება. ხშირად მეხოხლოების პრინციპზე დამყარებულ შრომით ურთიერთდახმარებაში წარმოდგენილია უფრო ადრეული ხანისათვის დამახასიათებელი ურთიერთობები. ამის ერთ-ერთ მიზეზს ალბათ ისიც უნდა წარმოადგენდეს, რომ დიდი ოჯახების დაშლის პროცესი პატარა ოჯახებად საუკუნეების მანძილზე გრძელდებოდა³⁰. ეს კი განაპირობებდა უკვე ადრეულ ხანაში შრომითი ურთიერთდახმარების სხვადასხვა ვარიანტების არსებობას.

მოყვანილი მასალა გვაძლევს საფუძველს ვიფიქროთ, რომ შრომითი გაერთიანება მემინდვრობის ციკლის ყველა სამუშაოს ერთობლივად შესრულების მიზნით, წარმოადგენს შრომითი ურთიერთდახმარების უძველეს ფორმას, რომელიც დიდი ოჯახის რღვევის შედეგადაა წარმოქმნილი. ხოლო შრომითი ურთიერთდახმარება ცალკეული სამუშაოს შესრულების მიზნით, მათ შორის ჩვენ მიერ ზემოთ

²⁶ Робакидзе А. И. Особенности патронимической организации у народов горного Кавказа. - СЭ, 1968, № 5, გვ. 94.

²⁷ ამ მხრივ საინტერესოა ტერმინი მოღვაშის ოცი ვახტანგ VI კანონთა შესავალში მოღვაშის (ი. დოლიძე, ქართული სამართლის ძეგლები, ტ. I, თბ., 1963, გვ. 99), ხოლო ი. ტფიღელიის „დიდმოურავიანში“ ნათესავის, გუარტომის მნიშვნელობით იხმარება (ს. ჯიქია. დასახ. ნაშრომი, გვ. 395). ამხე მეტყველებს ისიც, რომ დასავლეთ საქართველოს ეთნოგრაფიულ ყოფაში სიტყვა მოღვაშის ხმარობენ მოღვაშის მნიშვნელობით. ყურადღების ღირსია ის ფაქტი, რომ ს. დიდ გომარეთში (ქვემო ქართლი) შრომითი გაერთიანება დიდი გუთნის გარშემო ცნობილი იყო მოღვაშის და ამგალის სახელწოდებით. მთხრობელის განმარტებით, „მოღვაშს იტყოდნენ, როცა ერთი გვარის, ერთი წყობის, ერთი წარმოშობის ხალხი შეიყრებოდა, ამგალს კი - სხვადასხვა, შეკრებილი ხალხი რომ ერთად შრომობდა“ (შაქრო გიორგის ძე ხიზანიშვილი, 82 წლისა, ს. დიდი გომარეთი).

²⁸ Робакидзе А. И. დასახ. ნაშრომი. გვ. 94

²⁹ Робакидзе А. И. იქვე, გვ. 94.

³⁰ I ს. ინდივიდუალური ოჯახები უკვე საკმაოდ ფართოდ იყო გავრცელებული (ივ. ჯავახიშვილი. ქართული სამართლის ისტორიის ძირითადი საკითხები. თბ., ფედერაცია, 1938, გვ. 373).

აღნიშნული მოდგამის ახალციხური ვარიანტი, შრომითი მონაწილეობის და შრომის შედეგის განაწილების არარეგლამენტირებული სისტემით, კოლექტიური შრომის ევოლუციის შემდგომ ეტაპს ასახავს, როდესაც პატარა ოჯახები ეკონომიკური თვალსაზრისით შედარებით დამოუკიდებელი იყვნენ და მხოლოდ ზოგიერთი სამუშაოების შესრულებისას საჭიროებდნენ ურთიერთდახმარებას. ისიც საგულისხმოა, რომ მესხეთში რამდენიმე ოჯახის ურთიერთდახმარება ცალკეული სამუშაოების შესრულებისას (ხვნა, მოსავლის აღება, გადაზიდვა, ლეწვა), მოდგამის სახელწოდებით იყო ცნობილი.

Т. Ш. ГЕЛАДЗЕ

КОЛЛЕКТИВНЫЙ ТРУД ПРИ РАБОТЕ БОЛЬШИМ ПЛУГОМ В МЕСХЕТИ

Р е з ю м е

В дореволюционном сельском быту Месхети широко применялись супряги (коллективная пахота), отражающие разные стадии развития данного института.

Основной формой супряги являлась супряга со строго установленными нормами распределения дней пахоты в зависимости от степени участия в этом объединении отдельных компонентов. Однако, наряду с подобным видом супряг спорадически в некоторых селениях Месхети сохранилась своеобразная форма супряги, с ненормированной системой распределения дней пахоты. Каждый член супряги участвовал в этом объединении, чем мог. Для каждого участника работали столько, сколько ему было нужно.

Сохранение архаической формы супряги в Месхети можно объяснить, главным образом, сельскохозяйственными особенностями данного региона, не нуждающегося в интенсивном применении большого плуга. Большой плуг применяли сравнительно состоятельные, равные по экономическим возможностям семьи, что обуславливало их примерно равное участие в супряге. Сохранению архаической формы супряги, возможно, способствовала и историческая судьба Месхети (оторванность от Грузии, мусульманское окружение).

მეფეა ორჯალია

საქართველოს სახელმწიფო მუზეუმის უნიკალური ოქროს
მონეტა

ს. ჯანაშიას სახელობის საქართველოს სახელმწიფო მუზეუმის ნუმისმატიკის განყოფილება მდიდარია კოლექციებით. მათ შორისაა ირანული მონეტები, რომლებიც უხვად და მრავალფეროვნად არის წარმოდგენილი როგორც განძებში, ისე ძირითად და საღებლეტო ფონდებში. ძველი ირანის ძირითად ფონდში დაცულია უნიკალური ოქროს მონეტა, რომლის პოვნის გარემოება უცნობია (ძვ. ერ. ძ. №368, სურ.1).



სურ.1

შუბლი.

სამეფო კარის მშვიდლოსნის გამოსახულება. მეომარს მარცხენა ხელში დაჭიმული მშვილდი უჭირავს, მარჯვენაში - კი შუბი. მშვიდლოსნის ერთი მუხლი წინ არის წაწეული, მეორე ფეხი მოსასხამითაა დაფარული.

ზურგი.

კვადრატული ინკუზუმი.

მონეტის წონაა 8,28 გრ, ზომა - 15/11 მმ.

მონეტა მოჭრილია აქემენიანთა დინასტიის მმართველობის დროს (ძვ. წ. 558-330 წწ.). აქემენიანთა იმპერია იყო პირველი დიდი იმპერია ახლო აღმოსავლეთში, შექმნილი ირანელების მიერ. თავისი სოციალურ-ეკონომიკური შედგენილობით ქვეყანა მეტად ჭრელი იყო. მასში შედიოდნენ მცირე აზიის ოლქები, ელამი, ბაბილონი, სირია, ფინიკია და ეგვიპტე. ეს ის ქვეყნებია, რომლებსაც აქემენიანთა სახელმწიფოს შექმნამდე დიდი ხნით ადრე ჰქონდათ თავიანთი სახელმწიფოებრივი ინსტიტუტები.

აქემენიანთა დინასტიის აყვავების ხანა დაკავშირებულია დარიოს I-ის (522-486 წწ. ძვ. წ.) სახელთან¹.

„არ არსებობდა არც ერთი მამაკაცი - არც ირანელი, არც მიდიელი, არც ჩვენი გვარიდან, ვინც შეძლებდა წაერთვა სამეფო იმ მაგისათვის (მოგვისათვის) გაუმბატათვის. ხალხს ძლიერ ეშინოდა მისი. მან ბევრი ადამიანი მოჰკლა... ვერავინ ვერაფერს ვერ სჩადიოდა გაუმბატას წინააღმდეგ, სანამ მე არ გამოვცხადდი. მე ვილოცე და აპურა-მზიდა მოვიდა ჩემს დასახმარებლად. ბაგაიადიმის (პირველი თვე მარტი-აპრილი) მეათე დღეს მე ჩემს ერთგულ ხალხთან ერთად გამოვასალმე სიცოცხლეს მოგვი გაუმბატა... მე წავართვი მას სამეფო და აპურა-მზიდას წყალობით გავხდი მეფე. აპურა-მზიდად მიბოძა მე სამეფო... მე აღვადგინე სახელმწიფო, ფარსი, მიდია და სხვა ოლქები, როგორც იყო ის წინათ ისეთი აღვადგინე მე ის (ქვეყანა)... მე აღვადგინე სახელმწიფოში ღვთისმსახურება... მე აღვადგინე ჩვენი გვარი“².

ასე სწერს დარიოსი ბეჰისტუნის კლდეზე ამოტვიფრულ ცნობილ წარწერაში, რომელიც სამ ენაზეა შედგენილი: ძველ სპარსულად, აქადურ (ბაბილონურ) და ელამურ ენებზე.

წარწერაში დარიოსი მოგვითხრობს მის ზეადამიანურ ბრძოლაზე თავისი მეფობის პირველ წლებში. უზარმაზარი ბარელიეფი წარწერის ზემოდან წარმოადგენს ტექსტის ილუსტრაციას. დარიოსი მოცემულია აპურამზიდას ემბლემურ გამოსახულებასთან და ორ წარჩინებულ პირთან ერთად (ერთ-ერთი მათგანი არის გობრი-დარიოსის სიმამრი). 9 ტყვე თოკებით არის გადაბმული და მათი პროცესია მიემართება დარიოსისაკენ. ისინი ამბობენ მონაწილე 9 ბელადია. თითოეულ მათგანის თავზე განმარტებითი წარწერაა. დარიოს პირველმა, აქემენიანთა ვრცელ სახელმწიფოში განხორციელა რიგი რეფორმებისა, მათ შორის ადმინისტრაციული რეფორმაც. ვრცელი ქვეყანა დარიოსმა დაყო პროვინციებად (სატრაპიებად) და თითოეულ პროვინციას მიუჩინა მმართველი Khshathrpuvan-ი „სამეფოს დარაჯი“, რომელიც ბერძენებმა satrap-ად შეამოკლეს. დარიოსმა იცოდა, რომ ვრცელი ტერიტორიის მქონე სახელმწიფოს გაერთიანება შესაძლებელი იყო მყარი ხელისუფლებისა და მეფის კონტროლის ქვეშ მყოფი ერთგული მოხელეების მეშვეობით. სატრაპებს ნიშნავდა მეფე – ისინი წარჩინებული გვარის სპარსელი დიდებულები იყვნენ და დიდი უფლებები ჰქონდათ.

აქემენიანთა იმპერიაში შემავალი სატრაპების სია შემორჩენილია ძვ. წ. V ს-ის ბერძენი ისტორიკოსის ჰეროდოტეს შრომაში, რომელიც 20 სატრაპიას ასახელებს. მათში 70 ერის წარმომადგენელი შედიოდა.

ადმინისტრაციულ რეფორმასთან ერთად, აქემენიანთა სახელმწიფოში განხორციელდა ერთიანი ფულადი რეფორმაც, მანამდე კი იმპერიაში მიმოქცევაში იყო შემდეგი ტიპის მონეტები; 1) სამეფო, 2) სატრაპების, 3) პროვინციული მონეტები მეფის გამოსახულებით და 4) ადგილობრივი მონეტები იმ ქვეყნებისა, რომლებიც ირანელებს ემორჩილებოდნენ.

ძვ. წ. 517 წ. დარიოს I-მა აქემენიანთა სახელმწიფოში შემავალი ქვეყნებისათვის შემოიღო ახალი სამონეტო ტიპი, რომელიც წარმოადგენდა აქემენიანთა სამონეტო სისტემის ძირითად ერთეულს. ოქროს ახალ ნომინალს დარიკი ეწოდა და ის 8,4 გრამს იწონიდა. აქემენიანთა მმართველობის დროს მოჭრილ მონეტებს ბერძენები უწოდებდნენ dareikoi-ს დარიოს I-ის საპატივცემლოდ. ამ მონეტებს აგრეთვე უწოდებდნენ „მშვილდოსნებს“ მონეტის შუბლზე გამოსახული მუხლმოდრეკილი სამეფო მშვილდოსნის გამო. სწორედ გვარის შემადგენლობაში შემავალი მშვილდოსნე-

¹ ამ მეფის სპარსული სახელია Darayavalm. სპარსული (ირანული) სახელების უმეტესობა შემორჩენილია ბერძნულ და ლათინურ წყაროებში და ისინი სწორად განსხვავდებიან ორიგინალისაგან.

² ესარგებლობ ბეჰისტუნის წარწერის ჩემ მიერ შესრულებული თარგმანით. გაუმბატა - მოგვი, თვითმარქვია, რომელიც თავს ასალებდა ბარდიად-აქემენიანთა დინასტიის დამაარსებლის კიროსის უმცროს შვილად და კიროსის შვილის რამზეს კამბისეს უმცროს ძმად.

ბის წყალობით მიაღწია დარიოსმა სამხედრო გამარჯვებებს, განსაკუთრებით – იონურ ქალაქებზე მცირე აზიაში. მეომრის - მშვილდოსნის მონეტაზე გამოსახვით დარიოს I-მა უკვდავყო მეზობლთა დამსახურება პირველი ირანული იმპერიის წინაშე.

დარიკები პირველი მსხვილი ოქროს მონეტები იყო საერთაშორისო ვაჭრობაში. ოქრო ქვეყანაში ჩამოჰქონდათ მცირე აზიიდან და ინდოეთიდან. დარიოს I-მა გაგზავნა ექსპედიცია ინდოეთში, რათა გამოეკვლია ქვეყანა, რომელიც ოდითგანვე ყურადღებას იპყრობდა და ცნობისმოყვარეობას იწვევდა. მან სპეციალური ფლოტი აღჭურვა, რომელიც მდ. ინდიდან გაეშურა ინდოეთის ოკეანეში და ღუზა სუეცის სრუტეში ჩაუშვა. დარიოს I-მა პრაქტიკულად დაამტკიცა ინდოეთში პირდაპირი საზღვაოსნო გზის არსებობა და გადაწყვიტა დაემთავრებინა იმ არხის მშენებლობა, რომელიც ეგვიპტის ფარაონმა რამზეს II-მ დაიწყო. არხის სხვადასხვა მხარეს ნაპოვნია სამი გრანიტის სტელა ოთხ (ძველ სპარსულ, ბაბილონურ, ასირიულ და ეგვიპტურ) ენაზე შესრულებული წარწერებით. ერთ-ერთ სტელაზე გამოსახულია დარიოსის პორტრეტი³.

ოქროს მონეტის გამოშვება მხოლოდ ირანელი მეფის პერეოგაცივა იყო. დარიკებისათვის დამასახიათებელია სტაბილური გამოსახულება. აქემენიანთა იმპერიის დაცემამდე არ შეცვლილა არც მათი წონა და არც ტიპოლოგია. დარიკი შეიცავდა მხოლოდ 3% მინარევს, რის გამოც ის რამდენიმე საუკუნის მანძილზე უმთავრეს ოქროს მონეტას წარმოადგენდა საერთაშორისო ვაჭრობაში.

ოქროს დარიკის გარდა, აქემენიანთა იმპერიაში იჭრებოდა 5,6 გრ წონის ვერცხლის მონეტა – სიკლი, რომელიც ჩვეულებრივ გაცვლის საშუალებას წარმოადგენდა. თავისი ღირებულებით ის დარიკის 1/20-ს უდრიდა. ვერცხლის სიკლები უმთავრესად იჭრებოდა მცირე აზიის სატრაპიებში. როგორც ოქროს, ისე ვერცხლის მონეტებზე გამოსახული იყო მშვილდოსანი.

ზოგიერთ ვერცხლის და წვრილი სპილენძის მონეტებს ჭრიდნენ სპარსელი სატრაპები თავიანთ რეზიდენციებში და მცირე აზიის ბერძნულ ქალაქებში, აგრეთვე ავტონომიური ქალაქები და დამოუკიდებელი მეფეები. აქ მოჭრილი მონეტები უმთავრესად წარმოადგენდა სამხედრო ლაშქრობებში მონაწილე დაქირავებული მეომრების გადასახადს.

დარიოს I-ის იმპერია ძალიან ვრცელი იყო. მასში შედიოდა მრავალრიცხოვანი ოლქი სხვადასხვა კულტურის, ადათ-ჩვეულებების მქონე ერები, რაც აძნელებდა სამონეტო რეფორმის მთლიანი მასშტაბით განხორციელებას. დარიოს I ცდილობდა ამოეღო ხმარებიდან ყველა ადგილობრივი მონეტა და მას ბეგარისა და ხარკის სახით იღებდა ხაზინა. მონეტებს წონიდნენ, მათ ადნობდნენ და კვლავ ჭრიდნენ უკვე სამეფო კარზე.

ადმინისტრაციულ-ფინანსურმა რეფორმებმა შექმნეს მყარი სახელმწიფოებრივი მართვის სისტემა. დაწესდა კონტროლი დამორჩილებულ ქვეყნებზე, დარეგულირდა ხარკის აკრეფა და გაზარდა აქემენიანთა ჯარის კონტიგენტი.

რიგი ქვეყნები, რომლებიც შორს იყვნენ ხმელთაშუა ზღვისგან, არ იყენებდნენ მონეტებს, თუმცა ძვ. წ. V ს-ში ზოგიერთი ქვეყნის ვაჭრები (მაგალითად, ფინიკიელები. ცნობილია რომ ფინიკიური ქალაქები ჭრიდნენ მუნიციპალურ და სამეფო მონეტებს) ფართოდ იყენებდნენ როგორც საკუთარ ქვეყანაში მოჭრილ ფულს, ისე უცხოურ მონეტებს. ბაბილონში - შიდა ბაზარზე, მონეტების ნაცვლად გადახდა ხდებოდა ვერცხლის ზოდების მეშვეობით. ეს ზოდები შეიცავდნენ სხვადასხვა მინარევებს (ყველაზე ხშირად 1/8 შეფარდებით). მათზე ყოველთვის იყო დამლა, რომელიც მიუთითებდა სინჯს და ყოველთვის გადახდის დროს ზოდებს წონიდნენ. როცა მონეტები ბაბილონში ხვდებოდნენ, მათ წონით იღებდნენ, როგორც მეტალს. ოქრო სა-

³ З. Рагозина, История Мидии, С-II, 1903, гл. 433.

ქონელს წარმოადგენდა და როგორც ფული არ იხმარებოდა. აქემენიდების დროს მოჭრილი მონეტები არ მიმოიქცეოდა ბაბილონში, ფინიკიასა და ეგვიპტეში. ამ ქვეყნებში კვლავ ადგილობრივი მონეტები ტრიალებდა და გადახდისას წონიდნენ ე. წ. „სამეფო ქვით“. თვით ირანშიც სამეფო მეურნეობაში დაკავებულ პირთ ჯამაგირს უხდიდნენ ვერცხლით. სიკლი და კარმა, რომლებიც მოხსენიებულია პერსეპოლისის დოკუმენტებში, წარმოადგენდა წონით ერთეულებს და არა ფულად ნიშნებს. მონეტებით უმთავრესად ხდებოდა კომერციული გაცვლები ირანის დასავლეთ საზღვრებთან და ვერცხლის სიკლებიც უხდიდნენ დაჭირავებულ მეომრებს.

აქემენიანთა სახელმწიფოში თანაფარდობა ოქროსა და ვერცხლს შორის იყო 1-13 1/3-თან. ძვირფასი ლითონისაგან მონეტები იჭრებოდა მხოლოდ მეფის განკარგულებით. ლითონის დიდი რაოდენობა რჩებოდა ლითონად (არ იჭრებოდა). ცნობილი ფაქტია, რომ როდესაც ალექსანდრე მაკედონელმა დაიპყრო აქემენიანთა ქალაქი სუხა, სამეფო ხაზინაში 40 ათასი ტალანტი ოქრო იქნა ნაპოვნი (1 ტალანტი - დაახლოებით 30 კგ-ს ტოლია) ზოდებად და მხოლოდ 9 ათასი - მონეტების სახით. აქემენიანთა დინასტიის არსებობის ბოლოს ოქროსა და ვერცხლის საერთო რაოდენობა, რომელიც ინახებოდა აქემენიანთა სხვადასხვა ქალაქებში (სუხაში, პერსეპოლისში, ბაბილონში და სხვ.), 235.630 ტალანტს შეადგენდა (7 მლნ. კგ).⁴

მასასადამე ფული, რომელიც აქემენიანთა სახელმწიფოში შედიოდა მრავალი ათწლეულების მანძილზე ინახებოდა სამეფო საგანძურებში. მონეტები ნაკლებად მიმოიქცეოდა და მათი მხოლოდ მცირე ნაწილი ბრუნავდა ხელფასების გასაცემად და სამეფო კარის ადმინისტრაციის შესანახად. ამიტომ, ვაჭრობისათვის საკმარისი არ იყო მონეტები და არც ძვირფასი ლითონების ზოდები. სწორედ ხდებოდა საქონლის პირდაპირი გაცვლა.

ძვ. წ. 518 წ. დარიოს I-მა დააარსა ახალი სახელმწიფო გადასახადის სისტემა. თითოეულ სატრაპიას უნდა გადაეხადა მკაცრად დაფიქსირებული გადასახადი, რომელიც მიწის ნაყოფიერებაზე იყო დამოკიდებული. ირანის მევიდრი მოსახლეობა თავისუფლდებოდა ფულადი გადასახადებისაგან, მაგრამ ხარკი ნატურით უნდა ეხადათ. აქემენიანთა სახელმწიფოში შემავალი სხვა ერები, მათ შორის ავტონომიური სახელმწიფოების მაცხოვრებლები (ფინიკიელები, კილიკიელები და სხვ.), წლიურად იხდიდნენ საშუალოდ 7740 ბაბილონურ ტალანტს 232 200 კგ ვერცხლს. ის ქვეყნები, რომლებსაც ვერცხლის საბადოები არ გააჩნდათ, იძენდნენ მას მიწათმოქმედების პროდუქტებისა და ხელოსნობის ნაწარმის გაყიდვით, რაც ხელს უწყობდა ვაჭრო ფულადი ურთიერთობების განვითარებას.⁵

საქართველოს და ირანს შორის ურთიერთობას უძველესი ისტორიული ფესვები აქვს, რასაც ნათლად მოწმობს მატერიალური კულტურის მრავალრიცხოვანი ძეგლი (არქეოლოგიური გათხრების შედეგად ნაპოვნი ნივთები, ისტორიული წარწერები, ნემისმატიკური მასალა და სხვ.).

ჯერ კიდევ ჩვენს ერამდე, VIII-VII სს.-ში საქართველოსა და ირანის ტერიტორიაზე შექმნილი იყო ორი ძლიერი სახელმწიფო: აღმოსავლეთ-ქართული გაერთიანება (სასპერთა-ბერძნული წყაროების მიხედვით), რომელიც კოლხეთისა და კავკასიის სამხრეთ რაიონებს შორის მდებარეობდა და მიდიის სამეფო - ირანის ჩრდილო-აღმოსავლეთში.

VII ს-ის მეორე ნახევარში ორივე სახელმწიფომ გააფართოვა თავისი ტერიტორიები. მათ დაამარცხეს ურარტუს სახელმწიფო და ერთმანეთის მქობლად აღმოჩნდნენ. არსებული წყაროების მიხედვით, ძვ. წ. VI ს-ში, ჯერ კიდევ აქემენიანთა ხელისუფლების

⁴ F. Altheim und R. Stiehl "Das aramäische Sprache unter den Achaimeniden, Frankfurt am Main, 1960, გვ. 109.

⁵ М. А. Дандамаев. Ахеменидское государство и его значение в истории древнего Востока. Сборник к 2500-летию Иранского государства, М., 1971, гв. 101.

სათავეში მოსვლამდე, საქართველოსა და ირანის ცალკეულ რაიონებს შორის კავშირი იყო დამყარებული. ძვ. წ. V ს-ში საქართველოს ზოგიერთი ნაწილი (შავი ზღვის სამხრეთ-აღმოსავლეთი სანაპირო) აქემენიანთა სახელმწიფოს შემადგენლობაში შედიოდა⁶.

აქემენიდური პერიოდის მონეტების აღმოჩენები საქართველოში ხშირი არ არის. ერთ-ერთი პირველია 1856 წ. სურამის ახლოს, კოლხურ თეთრთან ერთად აქემენიდური ვერცხლის სიკლის აღმოჩენა⁷, რომელიც ერმიტაჟის კოლექციაში მოხვდა. ვანის რაიონის სოფელ სულორში 1990 წ. აღმოჩნდა კოლხური ნახევარდრაქმების განძი, რომელშიც იყო აქემენიდური სიკლი, ერთი ლიდიური და ერთი კარიას მონეტები (ძვ. წ. VI სს.)⁸.

საქართველოს სახელმწიფო მუზეუმის ნუმისმატიკის განყოფილების ძველი ერანის ფონდში დაცულია ასევე ოთხი ვერცხლის აქემენიდური მონეტა, რომელთა პოვნის გარემოება უცნობია (ძვ.ერ. №№1, 2, 369, 532)⁹.

რაც შეეხება ოქროს დარიკებს, ისინი მცირე რაოდენობითაა შემორჩენილი მსოფლიოს მუზეუმებსა და კერძო კოლექციებში, ამიტომ საქართველოს სახელმწიფო მუზეუმში დაცული ოქროს აქემენიდური მონეტა უნიკალურ ექსპონატთა რიგს განეკუთვნება.

საქართველოს ტერიტორიაზე აქემენიანთა დინასტიის მონეტების შემოჭრა დაკავშირებული უნდა იყოს ალექსანდრე მაკედონელის ღაშქრობებთან და ელინისტური სახელმწიფოს შექმნასთან.

М. В. ЦОЦЕЛИЯ

УНИКАЛЬНАЯ ЗОЛОТАЯ МОНЕТА ГОСУДАРСТВЕННОГО МУЗЕЯ ГРУЗИИ

Статья посвящена золотому дарикуну весом 8.28 гр, изображающему лучника, стреляющего из лука. Дарик является первой крупной золотой монетой в мировой торговле. Дарики чеканились вместе с серебряными сиклами в большом количестве после проведенной Ахеменидским царем Дарием I-ым (522-486 до н. э.) монетной реформы и были в обращении почти по всей территории Ахеменидской империи.

В Грузии Ахеменидские монеты встречаются редко. Известны два случая их находок (в с. Сурами в 1856 г и в с. Сулори Ванского р-на в 1990 г) вместе с монетами VI в до н.э. В фондах отдела нумизматики Государственного музея Грузии хранятся четыре серебряные Ахеменидские монеты-сиклы, место и время находки которых не известны, так же, как и нет никаких сведений о золотом дарике.

Проникновение Ахеменидских монет в Грузию следует отнести к походам Александра Македонского и образованию Эллинистического государства.

Хранящийся в Государственном музее Грузии дарик уникален тем, что подобные дарики являются редкостью, и они сохранились лишь в единичных экземплярах.

⁶ Н. А. Бердзенишвили, В. Дондуа, М. Думбадзе, Г. Меликишвили, Ш. Месхия, История Грузии, Тб., т. I, 1962, გვ. 43.

⁷ Е. А. Пахомов, Монетные клады Азербайджана и других республик, краев и областей Кавказа, вып. I, №36, №2.

⁸ გ. დუნდუა, ანტიკური ხანის ნუმისმატიკური განძები კოლხეთიდან, კრებული - ვურია II, თბ., 1997, გვ. 82.

⁹ კარგად შენახული აქემენიდური სიკლი დაცულია თბილისელი მოქალაქის დიასამიძე-ბარნოვის კოლექციაში.

მალენა მირიანაშვილი

ღვაწლმოსილი მამულიშვილის ანდერძი

დღეს, დამოუკიდებელი, დემოკრატიული საქართველოს ეკონომიკური აღორძინებისათვის სასურველი და აუცილებელიცაა ღირსეულად წარმოვაჩინოთ ჩვენი სასიქადულო წინაპრების სამაგალითო საქველმოქმედო საქმიანობა, რათა მისაბამ მაგალითად იქცეს მომავალი თაობისათვის.

ამ მხრივ დიდია ცნობილი ქართველი მრეწველისა და ერის ქომავის დამსახურება და წვლილი თავისი ქვეყნის წინაშე. საქართველოში არც ერთი ეროვნული საქმე არ წამოწყებულა დავით სარაჯიშვილის, ამ მაღლიანი ქართველის მხარდაჭერის გარეშე. შეუძლებელია მისი ღვაწლის შეფასება ქართული ეროვნული კულტურის აღორძინება-განახლების საქმეში. სიცოცხლეში იგი უხვად გასცემდა ქართველთა შორის წერა-კითხვის გამავრცელებელი, საისტორიო-საეთნოგრაფიო, დრამატული საზოგადოებების საჭიროებისათვის, ეკლესია-მონასტრების აშენება-აღორძინების, სათავადაზნაურო ბანიის, სხვადასხვა სასწავლებლებისა და სკოლების, ქართული უნივერსიტეტის დაარსებისა და დახმარებისათვის, წიგნების, გაზეთების, ჟურნალების გამოცემისათვის, მეცნიერთა და მუსიკოსთა ხელშეწყობისათვის, ღარიბ და ობოლ ბავშვთა მვარველობისათვის, მოწინავე ნიჭიერი ქართველი ახალგაზრდების უცხოეთში სწავლებისა და მათი სტიპენდიებით უზრუნველყოფისათვის, უცხოელ და ქართველ საზოგადო მოღვაწეთა საკუთარ ოჯახში დაახლოება-გაცნობისათვის.

„...მან ქართველების სიყვარული მოიპოვა სიყვარულითვე – მიუთითებს აკაკი წერეთელი – იმ სიყვარულით, სადაც ყვედრების დროსაც კი ჭირისუფლის სიყვარული იხატებოდა“¹.

„... სამშობლოს ბედი მარად და ყველგან დავითის დიდი დარდი და საზრუნავი იყო. სამშობლოს სიყვარული მის გულში დაუშრეტელ ცეცხლად ღვიოდა და ... გულს უწვავდა... ყველას, ქართველსა და უცხოელს საქართველოს ისტორიასა და კულტურაზე, მის მომავალ ბედზე ესაუბრებოდა და ყველასაგან საქართველოს ხსნის გზას ეძებდა... ყოველთვის, ყველგან და ყველასთან სასაუბროდ ესა ჰქონდა: „რა ემეფლება ჩვენს საქართველოსაო?“ - წერს მისი ბიოგრაფი ალექსანდრე სარაჯიშვილი².

მოურჩენელი სენით დაავადებული დავით სარაჯიშვილი, 1910 წელს ბერლინში მგზავრობის დროს, სპეციალურად გაჩერდა ქ. როსტოვში და მეუღლის - ეკატერინე სარაჯიშვილის ფარულად, ნოტარიუსთან წინასწარ შედგენილი ანდერძი გააფორმა³.

დავით სარაჯიშვილი 1911 წლის 20 ივნისს გარდაიცვალა. მისი ანდერძის ცალკეული ფრაგმენტი პრესის საშუალებით გახდა ცნობილი⁴. ქართული, რუსული

¹ „განათლება“, 1911 წ., №7, თეში, 1911 წ., 4 ივლისი.

² „ძველი საქართველო“, 1911 წ., ტ. II.

³ ა. ს. ტეფან იშვილი, დავით სარაჯიშვილი, თბილისი, 1968 წ., გვ. 56.

⁴ „თეში“, 1911 წ., №25, „სახალხო გაზეთი“, 1911 წ., №333.

და უცხოური პრესა ფართოდ გამოეხმაურა, ხოტბა შეასხა ერის კეთილდღეობისათვის მზრუნველ მამულიშვილს და მის ღირსეულ გადაწყვეტილებას⁵.

საზოგადოებისა და პრესის ყურადღების ცენტრში მოექცა დავით სარაჯიშვილის ანდერძი, რომელიც ერთგვარ სენსაციად იქცა. სამშობლოზე უზომოდ შეყვარებულმა დავითმა ზრუნვა ქართველ ხალხზე, სამშობლოს კეთილდღეობაზე ანდერძით გამოხატა. მან მთელი უხარმხარი ქონების დიდი ნაწილი ქართველ ხალხს უანდერძა კულტურულ-საგანმანათლებლო საქმიანობის განვითარებისათვის.



დავით სარაჯიშვილი

მან ანდერძით უხვად დაასაჩუქრა ქართველი ერის ცალკეული წარმომადგენლები, კულტურულ-საგანმანათლებლო დაწესებულებები, სკოლები, ობოლი და უპატრონო ბავშვები, თავისი ფირმის მუშა-მოსამსახურენი, ახლობლები, ნათესავები... საკმარისია ითქვას, საკუთარი საცხოვრებელი სახლი სერგიევის ქუჩაზე (დღევანდელი მწერალთა კავშირის შენობა) მთელი თავისი მოწყობილობით დაუტოვა ქალაქ თბილისს, მასში შინამრეწველობის და ხელოვნების მუხეუმის ან სამხატვრო გალერეის მოსაწყობად, დიდძალი შესაწირავი გაიღო ეროვნული მუხეუმის აშენებისათვის, სტიპენდიებისათვის...⁶

ქართველი ხალხი დიდი გულისტკივილით გამოეთხოვა სასიქადულო მამულიშვილს. „...დიდი სიმძიმის გრძნობა აუშალა ყოველ შეგნებულ ქართველსა იმ შავბნელმა სიკვდილმა, რომელმაც მოგვცა ძვირფასი სული დავით ზაქარიას ძისა...“⁷

⁵ დავით სარაჯიშვილის სახსოვრად, თბ., 1911 წ., გვ.3-181.

⁶ „თემი“, 1911 წ., 27 ივნისი.

⁷ „სახალხო გაზეთი“, №337, 1911 წ., 26 ივნისი.

აღნიშნავდა პ. მირიანაშვილი. ... „კაცი იყო შრომითა და მოყვასთა სიყვარულით სრული, ქვეყნის სიყვარულით ძლიერი! განა ასეთი ძლიერებით აღჭურვილს სიკვდილი მოერევა?“ ... იგი „გაჭირვებულს, დაბეჩავებულს ქვეყანას ემსახურა მანამ შესძლო და ახლა... ლამპრად აენტო მწუხრში მყოფ სამშობლოს, სასოწარკვეთილ მშრომელ ხალხს კვლავ გაუღვიძა თითქმის ჩამქრალი ძველი იმედი... აქ სიკვდილს რა ხელი აქვს? აქ მიცვალება, ე. ი. უკვდავება“⁸, წერდა ივანე მაჭავარიანი.

...„შეაერთეთ ქართული გულკეთილობა და პურმარილი ევროპულ საქმიანობასთან და მიიღებთ დ. სარაჯიშვილს. ამ პიროვნებაში სამაგალითოდ შეხავდა საქები ქართველობა და საქები ევროპელობა“...⁹ ახასიათებდა ნოე ჟორდანიას ღირსეულ მამულიშვილს.

დღემდე დავით სარაჯიშვილის ანდერძის სრული ტექსტი არ არის გამოქვეყნებული. ჩვენ მძიანშეწონილად მიგვაჩნია ფართო საზოგადოებას გავაცნოთ ქართველი ერის ამ დიდი ქომავის უკანასკნელი ნება. ამით ჩვენ ერთხელ კიდევ დიდ პატივს მივაგებთ ღვაწლმოსილი ქართველის ხსოვნას¹⁰.

ВЫПИСЬ изъ актовъ книги Ростовскаго на Дону Нотариуса В. Т. Цветкова для актовъ, относящихся до недвижимыхъ имуществъ за 1910 г. Листъ 31-й, страница 2-я; листъ 32-й, страница 1 и 2-я, листъ 33-й, страница 1, №101.

ДУХОВНОЕ ЗАВѢЩАНІЕ

1910 года Іюня 3-го дня явился ко мнѣ, Василию Тимофеевичу Цвѣткову, Ростовскому на Дону Нотариусу, въ конторѣ моей, по Николаевскому переулку, въ домѣ №43, имѣющій законную правоспособность къ совершенію актовъ Коммерціи Совѣтникъ Давидъ Захарьевичъ Сараджевъ, живущій въ городѣ Ростовѣ на Дону, лично мнѣ неизвѣстный, представившій о самоличности своей заграничный паспортъ, выданный ему Тифлисскимъ Губернаторомъ 24 Апрѣля сего года за № 204 въ сопровожденіи лично мнѣ извѣстныхъ свидѣтелей: Ростовскихъ на Дону мыщанъ Андрея Григорьева Гонтарева, Алексѣя Иванова Жмайлова и отставного унтеръ-офицера Федора Васильева Распуткина живущихъ въ городѣ Ростовѣ на Дону и объявилъ, что онъ, Сараджевъ, желаетъ совершить нотаріальнымъ порядкомъ духовное завѣщаніе слѣдующаго содержанія: я, Коммерціи Совѣтникъ Давидъ Захарьевичъ Сараджевъ, находясь въ здравомъ умѣ и твердой памяти на случай смерти моей, объявляю слѣдующую послѣднюю волю мою: 1) родовое недвижимое имѣніе мое, состоящее въ городѣ Тифлиси, на Сергіевской улицѣ, подъ №:13 и заключающееся въ домѣ со дворомъ и землею подъ нимъ, я завѣщаю въ пожизненное владѣніе и пользованіе любезной супругѣ моей Екатеринѣ Ивановнѣ Сараджевой, послѣ смерти которой имѣніе это должно перейти въ собственность законнымъ наследникамъ моимъ въ законныхъ доляхъ, 2) родовое имѣніе мое, состоящее въ сел. Дигоми, Тифлискаго уѣзда и заключающееся въ виноградномъ садѣ съ принадлежностями, я завѣщаю въ пожизненное владѣніе и пользованіе супругѣ моей Екатеринѣ

⁸ „დავით სარაჯიშვილის სახსოვრად“. თბ., 1911, გვ. II

⁹ „კოლოერაცია“, №3, 10 ივლისი, 1911 წ., „თემი“, 1911 წ., 3 ივლისი.

¹⁰ დ. სარაჯიშვილის ანდერძს მივაკვლიეთ ა. კვჭერელი-კობახის ოჯახში, მისი სარგებლობითის მათ დიდ მადლობას ვწირავთ.



Ивановъ Сараджевой, послѣ смерти которой имѣніе это должно перейти къ законнымъ моимъ наследникамъ въ законныхъ доляхъ, 3) всѣ остальные родовыя имѣнія, находящіяся въ городѣ Тифлисъ, а именно: а) два недвижимыхъ имѣнія на Дворцовой улицѣ, одинъ въ третьемъ и другой въ четвертомъ участкѣ и заключающіяся въ домахъ съ магазинами, съ дворами и землями подъ ними, б) недвижимое имѣніе, состоящее на Ольгинской улицѣ въ I участкѣ, гдѣ помѣщается мой ректификаціонный заводъ, съ постройками, дворами, за исключеніемъ аппаратовъ и принадлежностей завода и коньячныхъ складовъ, товара и всякаго иного рода движимаго имущества, в) двухэтажную лавку въ Темныхъ рядахъ, г) половинную долю лавокъ, состоящихъ на Сіонской улицѣ общую съ братьями Давидомъ и Семеномъ Параковыми и д) домъ съ лавками, состоящій на Экзаршеской улицѣ, я завѣщаю въ полную и исключительную собственность моимъ роднымъ сестрамъ, княгинѣ Екатеринѣ Захарьевнѣ Эристовой и княгинѣ Маріи Захарьевнѣ Эристовой, какъ законнымъ моимъ наследницамъ, 4) любезнымъ сестрамъ же моимъ княгинѣ Екатеринѣ Захарьевнѣ Эристовой и княгинѣ Маріи Захарьевнѣ Эристовой, я завѣщаю въ полную и исключительную собственность въ равныхъ доляхъ, недвижимое имѣніе, состоящее въ городѣ Тифлисъ, на улицѣ Бѣлинскаго и заключающееся в двухэтажномъ домѣ со дворомъ и землею подъ нимъ, каковое имѣніе находится въ смежности съ моимъ ректификаціоннымъ заводомъ, 5) принадлежащее мнѣ право на одну третью долю общаго и нераздѣльнаго между мною и совладѣльцами моими, наследниками Егора и Исаака Цовьяновыхъ — Константиномъ и Михаиломъ Цовьяновыми, недвижимаго имѣнія, состоящаго въ городѣ Тифлисъ, на Дворцовой улицѣ и заключающагося въ участкѣ земли, мѣрою сто девяносто квадратныхъ сажень, съ постройками, я завѣщаю въ полную и исключительную собственность любезной сестрѣ моей княгинѣ Екатеринѣ Захарьевнѣ Эристовой, 6) недвижимое имѣніе мое, состоящее въ дачѣ селенія Бакурцихъ, Сигнахского уѣзда и заключающееся въ виноградномъ садѣ, лѣсѣ и пустоши я завѣщаю въ полную и исключительную собственность Александру Петровичу Сараджеву, 7) обязываю душеприказчиковъ моихъ в теченіе трехъ лѣтъ со дня моей кончины, продать слѣдующія недвижимыя имѣнія мои: а) принадлежащую мнѣ половинную долю общаго съ совладѣльцемъ моимъ Александромъ Фомичемъ Прионовымъ, участка земли, состоящаго въ городѣ Тифлисъ, на Елисаветинской, Абастуманской и Андреевской улицахъ, б) участокъ земли съ постройками, состоящій въ городѣ Тифлисъ, на Цхнетской, проектированной Симоновской и Продольной улицахъ, в) имѣніе Теври, состоящее въ Шорапанскомъ уѣздѣ, г) имѣніе Арамдара, состоящее въ Сигнахскомъ уѣздѣ, д) принадлежащую мнѣ долю въ общемъ с князьями Вачнадзе лѣсъ Заалазанской дачи, состоящей въ Сигнахскомъ уѣздѣ, е) принадлежащія мнѣ доли и участки въ дачахъ - Цохорети и Шиндакрава, Тифлисскаго уѣзда и вырученную отъ продажи этихъ имѣній сумму передать Обществу Распространенія Грамотности среди Грузинскаго населенія с тѣмъ, чтобы половина этой суммы была употреблена на постройку предполагаемаго Грузинскаго Музея и другая половина была обращена на учрежденіе стипендій въ высшихъ учебныхъ заведеніяхъ, какъ въ предѣлахъ Россійской Имперіи, такъ и за границей. Сумма

предназначенная для стипендій должна оставаться вѣчнымъ и неприкосновеннымъ капиталомъ и лишь проценты съ нея должны расходоваться на стипендіи, число и размѣръ коихъ должны быть определяемы по усмотрѣнію названнаго Общества при участіи моихъ душеприказчиковъ, пока они будутъ живы, 8) все остальное мое имущество, въ чемъ бы оно ни заключалось, въ фабрикахъ, заводахъ, домахъ, всякаго рода постройкахъ, земляхъ или иного наименованія недвижимыхъ имѣній и движимости, въ золотъ, серебръ, домашней утвари, наличныхъ деньгахъ, цѣнныхъ бумагахъ, банковыхъ вкладахъ, векселяхъ, закладныхъ, обязательствахъ и всякаго иного рода требованійхъ торговли и принадлежностяхъ торговли и гдѣ бы таковое ни находилось, словомъ все, что окажется въ моментъ моей кончины мнѣ принадлежащимъ, за указанными въ предыдущихъ пунктахъ сего завѣщанія исключеніями, я завѣщаю въ полную и исключительную собственность супругъ моей Екатерины Ивановны Сараджевой, 9) обязанность уплаты моихъ долговъ, могущихъ оказаться въ моментъ моей кончины, распределяется слѣдующимъ образомъ: получающій по сему завѣщанію въ собственность недвижимое имѣніе обязанъ уплатить залоговой долгъ, буде таковой окажется на имѣніи по залогу ли его в кредитномъ установленіи или по закладной у частнаго лица, обязанность же уплатить всѣ остальные мои долги по векселямъ и иного рода обязательствамъ, в томъ числѣ по залогу недвижимыхъ имѣній для обезпеченія акциза, лежитъ на женѣ моей Екатерины Ивановны Сараджевой, 10) обязываю жену мою Екатерину Ивановну по истеченіи двухъ лѣтъ со дня моей смерти и въ теченіе третьяго года, произвести слѣдующія выдачи: а) I-ой Тифлисской мужской гимназіи десять тысячъ рублей. б) Тифлисской Православной Духовной Семинаріи пять тысячъ рублей, в) Профессору Александру Антоновичу Цагарели пять тысячъ рублей, г) Николаю Заведеевичу Цхетадзе одну тысячу рублей, д) Михаилу Вахтанговичу Мачабели одну тысячу рублей, е) Георгію Ивановичу Габаеву одну тысячу рублей, ж) Артуру Адольфовичу Лейстъ одну тысячу рублей, з) крестнику моему Давиду Александровичу Поракову одну тысячу рублей, и) другому крестнику моему Евгенію Степановичу Васильеву одну тысячу рублей и третьему крестнику моему князю Николаю Ивановичу Мачабели одну тысячу рублей, к) дочери Александра Ивановича Сараджева – Нинѣ Александровны Сараджевой одну тысячу рублей, л) Маріи Георгіевны Мамніевой одну тысячу рублей, м) Маріи Александровны Тарсаидзе одну тысячу рублей, н) Николаю Александровичу Тарсаидзе одну тысячу рублей, о) Андрею Михайловичу Мамацеву одну тысячу рублей, п) Нинѣ Ивановны Мамацевой одну тысячу рублей, р) Малакѣ Мкервалашвили одну тысячу рублей, с) Мате Руситашвили одну тысячу рублей, т) Аннѣ Чабахишвили одну тысячу рублей, у) Елисаветъ Сулхановой пятьсотъ рублей, ф) Онисиму, онъ-же Филиппъ, Омїадзе триста рублей и х) Мусоту, онъ же Мухозъ, Шибилову триста рублей, 11) обязываю жену мою Екатерину Ивановну по истеченіи трехъ лѣтъ со дня моей смерти и въ теченіе четвертаго года, выдать всѣмъ рабочимъ и мастерамъ, которые прослужили у меня не меньше двухъ лѣтъ и которые окажутся у меня на службѣ в моментъ моей кончины на заводахъ, въ складахъ, конторахъ и именіяхъ, двадцать пять тысячъ



рублей, распредѣливъ сумму эту пропорціонально жалованію, которое они будутъ получать в день моей кончины, не принимая въ расчетъ столовыхъ, квартирныхъ и наградныхъ денегъ, 12) обязываю жену мою Екатерину Ивановну, по истеченіи трехъ лѣтъ со дня моей смерти и въ теченіи четвертаго года выдать всѣмъ служащимъ, которые окажутся въ складахъ, конторахъ и имѣніяхъ, куда не входятъ рабочіе и мастеровые, коимъ по предыдущему пункту сего завѣщанія, уже назначено особое вознагражденіе и опеку надъ сиротами служившаго у меня покойнаго Романа Давидовича Поракова сто тысячъ рублей, распредѣливъ сумму эту слѣдующимъ образомъ: прежде всего каждому служащему, прослужившему у меня не меньше трехъ лѣтъ и сиротамъ Поракова, долженъ быть выданъ годичный окладъ жалованья и каждому служащему, прослужившему меньше трехъ лѣтъ, полугодичный окладъ жалованья, какое они получали въ день моей кончины, при чемъ для опредѣленія размѣра выдачи сиротамъ Поракова, долженъ быть принятъ во вниманіе тотъ окладъ жалованья, который Романъ Давидовичъ Пораковъ получалъ у меня въ послѣднее время своей службы, затѣмъ остатокъ суммы отъ ста тысячъ за указанными выдачами долженъ быть раздѣленъ на двѣ разныя половины, изъ коихъ одна половина должна быть распредѣлена пропорціонально получаемому жалованью, между всѣми служащими, прослужившими у меня не меньше десяти лѣтъ и опеку надъ сиротами Поракова, а другая половина дополнительно къ двумъ предыдущимъ выдачамъ должна быть распредѣлена также пропорціонально получаемому жалованью между всѣми служащими, прослужившими у меня не меньше пятнадцати лѣтъ и опекою надъ сиротами Поракова, причемъ опека эта при распредѣленіи денегъ должна почитаться за одно лицо, 13) до дня передачи Обществу Распространенія Грамотности среди грузинскаго населенія душеприказчиками моими опредѣленной въ 7-мъ пунктѣ сего завѣщанія суммы на постройку Грузинскаго Музея и на образованіе стипендій, жену мою Екатерину Ивановну обязываю продолжать выдачу тѣхъ стипендій, которыя производились въ послѣднее время. Если же тотъ или другой мой стипендіатъ окончить курсъ образованія ранѣе этого времени, то назначеніе новаго стипендіата прекращается, 14) обязываю жену мою Екатерину Ивановну въ теченіе трехъ лѣтъ со дня моей смерти продолжать выдачу школамъ тѣхъ же ежегодныхъ субсидій, которыя производились при жизни моей въ послѣднее время, 15) обязываю жену мою Екатерину Ивановну выдавать впредь до дня производства выдачи, опредѣленной въ 12 пунктѣ сего завѣщанія опеку надъ имуществомъ и сиротами покойнаго Романа Давидовича Поракова по ста пятидесяти рублей ежемѣсячно, 16) если смерть кого либо изъ лицъ, которому по сему моему завѣщанію я отказываю то или другое имущество, послѣдуетъ ранѣе моей смерти или если выдача лицу или учрежденію отказаннаго имущества окажется почему либо невозможной по причинѣ законной или фактической, то въ такомъ случаѣ имущество это не должно почитаться оставшимся внѣ моихъ завѣщательныхъ распоряженій, а должно перейти въ полную и исключительную собственность жень моей

Екатеринь Ивановнь Сараджевой, 17) хорошо сознавая, что не имью права по закону дѣлать подназначеніе наследников, я выражаю однако пожеланіе юридически необязательное для любезной супруги моей Екатерины Ивановны и имьющее лишь нравственный характеръ, что бы изъ получаемаго ею по сему завѣщанію наслѣдства она оставила послѣ своей смерти сто тысячъ рублей моимъ сестрамъ и ихъ дѣтямъ, часть же остального имущества на пользу грузинскихъ культурныхъ и просвѣтительныхъ учреждений, имьющаго быть основаннымъ въ городѣ Тифлисъ высшаго учебнаго заведенія, гор. Тифлиса для образованія стипендій и осуществленій другихъ просвѣтительныхъ цѣлей, 18) если я переживу жену мою Екатерину Ивановну Сараджеву, то относительно имущества, которое я отказываю ей по сему моему завѣщанію, я дѣлаю слѣдующее распоряженіе: а) недвижимое имѣніе мое, состоящее вблизи города Владикавказа и заключающееся въ участкѣ земли с лѣсомъ, съ постройками, находящимися въ немъ винокуреннымъ заводомъ равно какъ оборотный капиталъ, какой окажется въ день моей смерти, в дѣль того завода, я завѣщаю шуринамъ моимъ въ равныхъ доляхъ, Василию и Адаму Ивановичу Пораковымъ, въ полную и исключительную ихъ собственность и б) остальное имущество, за исключеніемъ указаннаго имѣнія, должно быть душеприказчиками моими ликвидировано въ теченіе трехъ лѣтъ со дня моей смерти и изъ вырученной суммы прежде всего должны быть произведены тѣ выдачи, которыя указаны въ восьмомъ, девятомъ, десятomъ, одиннадцатомъ, двѣнадцатомъ, тринадцатомъ, четырнадцатомъ и пятнадцатомъ пунктахъ настоящаго завѣщанія и затѣмъ изъ остатка одну третью долю выдать сестрамъ моимъ, княгинѣ Екатеринеъ Захарьевнѣ Эристовой и княгинѣ Марьѣ Захарьевнѣ Эристовой поровну или въ случаѣ если смерть кого либо изъ нихъ послѣдуетъ раньше моей смерти, ея дѣтямъ, остальныя двѣ трети употребить въ пользу грузинскихъ просвѣтительныхъ и культурныхъ учреждений, имьющаго быть открытымъ въ городѣ Тифлисъ высшаго учебнаго заведенія, в пользу города Тифлиса для учрежденія стипендій для молодыхъ людей безъ различія вѣроисповѣданія и на другія культурныя и просвѣтительныя нужды, относительно которыхъ желанія мои извѣстны моимъ душеприказчикамъ, 19) всѣ завѣщанія мной по сей день совершенныя, какъ домашнія, такъ и нотаріальныя, настоящимъ завѣщаніемъ я отменяю. Душеприказчиками по сему моему завѣщанію я назначаю: Николая Заведеевича Цхветадзе, Александра Петровича Сараджева, которыхъ прошу въ точности исполнить сію мою послѣднюю волю. Тѣ пункты сего завѣщанія, по которымъ на жену мою возлагается обязанность производства выдачъ и уплаты моихъ долговъ, душеприказчики обязаны исполнить по общему и взаимному соглашенію съ супругой моей. За труды по исполненію настоящаго завѣщанія я назначаю душеприказчикамъ моимъ по одной тысячѣ двѣсти рублей въ годъ каждому, впредь до окончательнаго исполненія сего завѣщанія. Но если я переживу жену мою Екатерину Ивановну и наступятъ условія осуществленія 18-го пункта сего завѣщанія, то въ этомъ случаѣ, я назначаю вознагражденіе моимъ душеприказчикамъ по двѣ тысячи четыреста рублей каждому въ годъ впредь до окончательнаго исполненія сего завѣщанія. Если кто либо изъ названныхъ душеприказчиковъ моихъ умретъ раньше

меня или послѣ моей смерти откажется отъ званія душеприказчика или вслѣдствіи тяжкой болъзни или продолжительной отлучки будетъ не в состояніи исполнить возложенныя на него обязанности, то въ такомъ случаѣ душеприказчиками по сему завѣщанію я назначаю вмѣсто Николая Заведеевича Цхветадзе – Александра Ивановича Сараджева, а вмѣсто Александра Петровича Сараджева – Александра Федоровича Сараджева, 2) цѣну завѣщанному имуществу предоставляю объявить послѣ моей смерти. Проектъ сего акта читанъ завѣщателю Давиду Захарьевичу Сараджеву въ присутствіи вышепоименованныхъ свидѣтелей и по одобреніи онаго и удостовѣреніи, что онъ по доброй воли желаетъ этотъ актъ совершить и понимаетъ его смысл и значеніе, внесенъ в актовую книгу, изъ которой вновь прочитанъ тѣмъ-же порядкомъ. Выпись на актовой бумагѣ въ два рубля пятьдесятъ копѣекъ слѣдуетъ выдать завѣщателю Сараджеву; послѣ смерти выпись эта въ теченіе годового срока должна быть представлена въ подлежащее судебное учрежденіе на утвержденіе къ исполненію. Коммерціи Советникъ Давид Захарьевичъ Сараджевъ. У сего духовнаго завещанія свидѣтелями были, завѣщателя Сараджева лично видѣли, нашли его въ здоровомъ умѣ и твердой памяти и что это завѣщаніе имѣ, Сараджевымъ, собственноручно подписано, удостовѣряемъ живущіе, какъ выше сказано, Ростовскіе на Дону мѣщане Андрей Григорьевъ Гонтаревъ, Алексій Ивановъ Жмайловъ, отставной унтеръ-офицеръ Федоръ Васильевъ Распуткинъ. Совершилъ Нотаріусъ Василий Цвѣтковъ. Выпись эта слово въ слово сходная съ подлиннымъ актомъ, записана въ реестръ 1910 года, под №13362 и выдана завѣщателю Коммерціи Советнику Давиду Захарьевичу Сараджеву. 1910 года Іюня 3-го дня.

Нотаріусъ Василій Цвѣтковъ.

По указу ЕГО ИМПЕРАТОРСКАГО ВЕЛИЧЕСТВА Тифлисскаго Окружной Судъ, выслушавъ въ судебномъ засѣданіи 4 го Октября 1911 года, дѣло объ утвержденіи нотаріальнаго духовнаго завѣщанія Коммерціи Советника Давида Захарьевича Сараджева, опредѣлили: нотаріальное духовное завещаніе покойнаго Коммерціи Советника Давида Захарьевича Сараджева, выраженное въ выписи изъ актовой книги Ростовскаго на Дону нотаріуса В. Т. Цвѣткова для актовъ, относящихся до недвижимыхъ имуществъ за 1910 годъ листъ 31, стр. 2, листъ 32, стр 1-2 и листъ 33, стр. 1-я, № 101, утвердить къ исполненію о чемъ публиковать въ установленномъ порядкѣ. Подлинную выпись съ онаго съ надписью объ утвержденіи завещанія выдать душеприказчику по духовному завѣщанію Александру Петровичу Сараджеву, по представленіи имъ 3 руб. актовыхъ, 3 руб. на публикацію и квитанцію Губернскаго Казначейства во взносъ наслѣдственной пошлины въ суммѣ шестидесяти тысячъ трехъ сотъ восьмидесяти двухъ рубл. 99 коп. На представленныхъ къ дѣлу исполнительныхъ листахъ Тифлисскаго Окружнаго Суда отъ 19 Апрѣля 1911 года за №18088, Мироваго Судьи 1 и 3 Миров. Отдѣла гор. Тифлиса отъ 8 Января 1911 года за №105 и 9 января 1908 г. за № 147 и 12 Августа 1905 года за № 8000 и Московскаго Коммерческаго Суда отъ 24 Февраля 1907 года за № 38790 и двухъ векселяхъ по 900 руб. каждый, выданныхъ Л. С. Кн. Голицыну сдѣлать надпись об удержаніи при взысканіи по нимъ наслѣдственной пошлины въ 1½%. Помощ. Секретаря (подпись неразборчива).

Справка: надлежащее удостоверение Тифлисской Казенной Палаты отъ 9 Ноября 1911 г. за № 44333, представлено. Помощн. Секр. (подпись неразборчива).

Настоящее духовное завещание выдано пов. душеприказчика по духовному завещанию покойнаго Сараджева - Прис. пов. П. А. Калантарову. Канцелярскія пошлины уплачены. Ноября 12 дня 1911 года. Тов. Председателя (подпись неразборчива). Помощн. Секретаря (подпись неразборчива). № 23506.

დავით სარაჯიშვილის ანდერძი შესანიშნავი მაგალითია ქართველი ერის კეთილდღეობისათვის მზრუნველი მამულიშვილისა. მისი მრავალმხრივი სამრევველო და საქველმოქმედო საქმიანობა და ღვაწლი დღესაც ერთუხიანებით განაწყოფს ეროვნული კულტურის აღორძინებით დაინტერესებულ მოწინავე ქართველებს, რომლებიც თავიანთ ღირსეულ წვლილს შეიტანენ ერის გაძლიერებისათვის საჭირო ყველა ეროვნულ საქმეში.

თინათინ კერძაშვილი

ვარბალი – ორნამენტის გამოსაქვანი იარაღი

არქეოლოგიური გათხრებით აღმოჩენილი ძვლისაგან დამზადებული ნივთების უმეტესობა მხატვრულადაა დამუშავებული. საუკუნეების განმავლობაში სამოყალიბდა ძვალზე ორნამენტის ამოკვეთის სხვადასხვა ხერხი. ეს ორნამენტი უფრო ხშირად წერტილების, სამკუთხედებისა და ხაზებისაგან შედგენილ გეომეტრიულ სახეებს წარმოადგენდა. ყველაზე უფრო გავრცელებული ორნამენტი ძვალზე არის წრე, შუაში წერტილით, ხანდახან ორმაგი წრე. ეს ორნამენტი თითქმის უნივერსალურია. მისი ქრონოლოგიური საზღვრებიც ძალიან დიდია.

ამკობდნენ ძვლისა და რქის არა მარტო დეკორატიულ ნივთებს, არამედ საყოფაცხოვრებოსაც.

ძვალზე წერტილ-წრის ორნამენტის გამოსაქვანად იხმარებოდა სხვადასხვა ხომის ფარგალი, ორმაგი ან ერთმაგი კბილით. არსებობდა ორკბილა ან სამკბილა ფარგლები, რომელთაც შუა წვერი უფრო გრძელი აქვთ¹.

საქართველოში ძვლის დასამუშავებელი სახელოსნოები იშვიათად არის ცნობილი. გათხრილია რამდენიმე ძეგლი, სადაც ძვლის წარმოების კვალი შეიმჩნევა. ამ მხრივ ყველაზე მეტ მასალას იძლევა დმანისის ე. წ. „ძვლის სახელოსნო“, რომელიც 1962 წ. გათხარა დმანისის არქეოლოგიურმა ექსპედიციამ. იგი აღმოჩნდა XI-XIII სს. ფენაში. აქ დიდი რაოდენობითაა აღმოჩენილი ძვლისა და რქის ფრაგმენტები დამუშავების კვალით, წარმოების გადნაყარი და შუა ნაწარმი. ამ ნივთების განხილვა ადასტურებს დმანისში ძვლის დასამუშავებელი სპეციალური სახელოსნოს არსებობას². ამის მიუხედავად, დასამუშავებული იარაღები ჩვენში თითქმის არც ერთ გათხრებს არ მოუციათ. ვარაუდი შეიძლება იმ იარაღების კვალით, რომელიც ნივთებზეა შეჩენილი. ამ მხრივ აღსანიშნავია დმანისში აღმოჩენილი წერტილ-წრის გასაკეთებელი ფარგალი³ (სურ. 1). ფარგლის სიგრძე 11 სმ-ია. მას აქვს შუაში გამსხვილებული, წახნაგოვანი ტანი. ერთი ბოლო სამკბილაა, სადაც შუა კბილი უფრო გრძელია, მეორე ბოლო კი – წვეტიანი. ჩანს, ორივე ბოლო გამოიყენებოდა ორნამენტის გასაკეთებლად.



სურ. 1

¹ О. И. Давидан, Гребни Старой Ладогн, Архелогический сборник, вып. 4. Л., 1962, გვ. 104.

² ვ. ჯაფარიძე, ნაქალაქარ დმანისის არქეოლოგიური გათხრა, ს. ჯანაშიას სახ. საქ. სახ. მუზეუმის XIV სამეცნ. სესიის თეზისები. თბ., 1966, გვ. 8.

³ ვ. ჯაფარიძე, დასახ. ნაწარმი; ფარგალი ინახება ს. ჯანაშიას სახ. საქართველოს სახ. მუზეუმის შუა საუკუნეების არქეოლოგიური განყოფილების „შ.რ.მ. და დმანისის „ფონდში“, №61-64:924.

ძვლის ნივთებზე გამოყვანილი ორნამენტიდან აღსანიშნავია ფარგლით 'მესრულე'ბული წრიული ორნამენტული მოტივი. აკეთებდნენ არა მარტო წერტილ-წრეებს, არამედ კონცენტრულ წრეებსა და სხვადასხვა ტალღურ ხაზებს.

აღმოჩენილი ფარგალი იმითაა მნიშვნელოვანი, რომ ძვლის დასამუშავებელი იარაღი იშვიათად გვხვდება და მით უმეტეს – ფარგალი.

Т. П. КЕРЕСЕЛИДЗЕ

ЦИРКУЛЬ – ОРУДИЕ ДЛЯ НАНЕСЕНИЯ ОРНАМЕНТА

Резюме

В Грузии большое значение придавалось художественной обработке костяных изделий. Самым распространенным орнаментом на кости является круг с точкой по середине (иногда двойной круг). Для нанесения кружкового орнамента применяли циркуль, с двойным или одним зубцом.

В результате археологических исследований в Дманиси, в 1962 году, в слое XI-XIII вв. найдено большое количество костяных и роговых фрагментов со следами обработки, отходы производства, заготовки готовых изделий. Здесь можно увидеть явные следы существования мастерской по изготовлению предметов из кости и рога.

Необходимо отметить найденный в этой мастерской циркуль (рис. I), которым обводился на предмете круг, с точкой по середине. Длина циркуля 11 см. У циркуля с одной стороны три зубца, из которых средний длиннее. Другая сторона острая. По-видимому употребляли оба конца.

Этот инструмент замечателен и тем, что орудия для обработки кости почти не найдены, тем более - циркуль.

ლუიზა ბპრიტიშვილი

სოფელ წირქოლის ისტორიისათვის

ქსნის ხეობის სოფლებს შორის თავისი საინტერესო ისტორიული წარსულითა და მნიშვნელოვანი საკულტო და საფორტიფიკაციო ნაგებობების სიმრავლით გამოირჩევა წირქოლი, რომელიც მდ. ქსნის მარჯვენა ნაპირას ახალგორსა და კორინთას შორის მდებარეობს.

სოფლის სახელწოდება ნარატიულ წყაროებსა და დოკუმენტებში სხვადასხვა ფორმით გვხვდება: წირქოლი¹, წირქვალი², წირქუალი³, წირქუანი⁴. ამ ტოპონიმის შესახებ სხვადასხვა მოსაზრებებია გამოთქმული. ეთნოგრაფი სარა ბედუკაძე მას წისქვილს უკავშირებს. იგი წერს: „ხალხურ ქვითხურობაში რკინის წვეტიანი იარაღით ქვის ზედაპირის დამუშავებას დაწერა, დაწვერა ან დაწერა-ქვევა ეწოდება, რისთვისაც საგანგებო იარაღები წერაქვი, წალკატი, წვერო, წერეთი ან წეროიანი გამოიყენება“⁵. მისი აზრით, „წერქუალი ან წირქუალი ნიშნავდა წირებიან ან წერებიან ანუ მჭრელი კბილების მქონე ქვას და ეს ტერმინი დროთა განმავლობაში წისქვილად იქცა“. ამასთან დაკავშირებით მკვლევარი ყურადღებას ამახვილებს გეოგრაფიულ სახელწოდება წირქვალზეც⁶.

ტოპონიმი წირქვალი მეგრულ-ქართულის საფუძველზე აქვს ახსნილი ჯონდო გვასალიას. მისი აზრით, „წირქუალის“ პირველი ნაწილი წირ მოგვაგონებს მეგრულ წირ-ს, რაც „გაწურვას“ და ასევე წირ-იდ-ს, რაც „წრეტა-შემშობას“ ნიშნავს. მეორე ნაწილი „ქუალი“ მეგრულად ნიშნავს „ქვას“. მთლიანად სიტყვა ნიშნავს „შშრად ქვას, კლდეს“, რაც ზუსტად მიესადაგება წირქოლის ქარაფოვან კლდეებს. „მატინე ქართლისაშ“ შემოგვინახა ამ სახელის შინაარსით უაღრესად მსგავსი ორი ფორმა – ქართული (წირქვანი) და მეგრული (წირქვალი)⁷.

ჩვენი აზრით, ტოპონიმ წირქვალის გვასალიასეული განმარტება უფრო მისაღებია. იგი რომ საწისქვილე დოლაბებთან (რომლის სახელი ს. ბედუკაძის გამოკვლევით წირქვალია) იყოს დაკავშირებული, სოფლის დღევანდელ ეთნოგრაფიულ ყოფაში რაიმე მინიშნება ამის შესახებ აუცილებლად იქნებოდა. ამას გარდა, ამ სახელწოდების მეორე სოფელიც არსებობს საქართველოში, კერძოდ, ზემო იმერეთში, ჭიათურის რაიონში, რომელიც ისეთსავე კლდოვან რელიეფზეა გაშენებული როგორც ქსნის ხეობის წირქოლი. ერთნაირმა გეოგრაფიულმა პირობებმა ერთნაირი ტოპო-

¹ საქართველოს სიძველენი, თბ., 1920, გვ. 205-206; გიულდენშტედტის მოგზაურობა საქართველოში. გ. ველაშვილის გამოცემა, ტ. II, თბ. 1964, გვ. 29; მასალები საქართველოს ისტორიული გეოგრაფიისა და ტოპონომიკისათვის, I, 1964, გვ. 261.

² მასალები ისტორიული გეოგრაფიისა და ტოპონომიკისათვის, I, 1964, გვ. 261.

³ ქართლის ცხოვრება, I, ყაუხჩიშვილის გამოცემა, თბ. 1955, გვ. 275.

⁴ ქართლის ცხოვრება, I, ს. ყაუხჩიშვილის გამოცემა, თბ., 1955, გვ. 272.

⁵ ს. ბედუკაძე, წყლით მბრუნავი წისქვილები არაგვის ხეობაში, თბ., 1960, გვ. 2.

⁶ იქვე, გვ. 3.

⁷ ჯ. გვასალია, ქსნის ხეობის ისტორიული გეოგრაფიის საკითხები, საქართველოს ისტორიული გეოგრაფიის კრებული, III, თბ., 1967, გვ. 52.

ნიმი შექმნეს. ასეთი დამთხვევები ქართულ სინამდვილეში არაერთია. მაგალითად, გვაქვს რამდენიმე მუხნარი, ტბეთი, ციხისძირი და ა. შ.

სოფელი წირქოლი მდებარეობდა შიდა ქართლის მნიშვნელოვან სამიმოსვლო-სავაჭრო გზების სიახლოვეს. ერთი მათგანი ე. წ. „საქალაქო გზის“ ჩრდილოეთის გაგრძელება იყო: თბილისი-ნატახტარი-წილქანი-დამპალა-ქსოვრისი-ოძისი-ახალგორი-კორინთა-საძეგური-ლარგვისი-ქარჩოხი-უამური. ქარჩოხის ციხესთან ლომისის გადასასვლელით უერთდებოდა გზას დარიალის ხეობისაკენ, აქედან კი ჩრდ. კავკასიისაკენ⁸. უშუალოდ ქსნის მარჯვენა ნაპირზე გადიოდა ლეხურა-ყანჩავეთიდან მომავალი გზა, რომელიც წირქოლის გავლით ჩრდ. კავკასიისკენ მიმავალ გზას უერთდებოდა. წყაროებში „საქალაქო გზის“ ეს მონაკვეთი მოხსენიებულია „გზაი ლომისის თავისაჲს“ სახელწოდებით, გვიან საუკუნეებში კი „ქსნის გზის“ სახელით⁹. ქსნის ხეობა გადასასვლელით დასავლეთ საქართველოსაც უკავშირდებოდა¹⁰.

ხელსაყრელმა გეოგრაფიულმა მდებარეობამ და შიდა ქართლის მნიშვნელოვანი გზების სიახლოვემ ძველთაგანვე განაპირობა წირქოლის დაწინაურება ამ მხარის სოფლებს შორის.

წირქოლს საინტერესო და ხანგრძლივი ისტორია აქვს. მის მიდამოებში ადამიანის ცხოვრების კვალს უხსოვარი დროიდან შეიძლება გავვხვდეთ თვალი. აქ მოძიებული უძველესი არქეოლოგიური მასალა პალეოლითური ხანისაა. 1955 წ. არქეოლოგიურმა ჯგუფმა წირქოლის ტერიტორიაზე გამოავლინა მუსტეირული ხანის სადგომი¹¹. იმავე წელს ისტორიის ინსტიტუტის სამხრეთ ოსეთის ისტორიულ-არქეოლოგიურმა დაზვერვითმა ექსპედიციამ სოფლის ტერიტორიაზე მიაკვლია ნამოსახლარ გორას. გორის ზედაპირზე აიკრთვა ენეოლითური (მტკვარ-არაქსული) ხანის კერამიკული ნატეხები. იქვე იმავე ექსპედიციის მიერ გვიანბრინჯაო-ადრერკინის ფენაცაა დადასტურებული¹².

სოფელ წირქოლში და მის მიდამოებში საინტერესო არქეოლოგიური მასალა გამოავლინა 1981-1982 წწ. აკად. ს. ჯანაშიას სახელობის საქართველოს სახელმწიფო მუზეუმის შიდა ქართლის არქეოლოგიურმა ექსპედიციამ. სოფლის (ხრიკულების უბნის) დასავლეთით, მთის შიშველ ფერდობზე, ზუსტად ეკლესიის (VIII ს.) სამხრეთით, ხევა-მოდმა აიკრთვა თეთრანგობიანი, ანტიკური იერის კერამიკა, ნავისებური ხელსაფეკავი, ადრეფეოდალური ხანის ჭედუღხედაპირიანი ქვევრის ნატეხები. კერამიკა აქ საკმაოდ ბევრია. ი. გაგოშიძე ვარაუდობს აქ ანტიკური ნასოფლარის არსებობას. სოფლის ჩრდილოეთით ხევისაკენ კედლის ფრაგმენტები ჩანს დამწვარი ალიზის შედეგით. აქვეა შავი რელიეფსარტყელიანი ქვევრის ნატეხი. უფრო ჩრდილოეთით ქვიტკირის კედლების ფრაგმენტებიცაა (კედლის სისქე 120 სმ-ია). ეს ეკლესიასთან უფრო ახლოა და, ალბათ, მისივე დროისაა (VIII ს.). იმავე ეკლესიის სამხრეთით, სოფლისაკენ დაქანებული სერის თხემზე შერჩენილია კვადრატთან მიახლოებული ნაგებობის ევალი (კვადრატის გვერდები: 310X160სმ), მის შესახებ თავის დროზე ი. გაგოშიძემ გამოთქვა მოსაზრება, რომ „შესაძლებელია იგი ჭერემის კვადრატის მსგავსი ნაგებობა არის“¹³.

⁸ დ. გვრიტიშვილი, ფეოდალური საქართველოს სოციალური ურთიერთობის ისტორიიდან, თბ., 1955, გვ. 159-160.

⁹ ნ. ბერძენიშვილი, გზები რუსთაველის ეპოქის საქართველოში, თბ., 1966, გვ. 63.

¹⁰ ჯ. გვასალია, დასახ. ნაშრ., გვ. 18-19; ვიულდენშტედტის მოგზაურობა საქ-ში, გვ. 5.

¹¹ Л ю б и н В. П. Нижнепалеолитические памятники Юго-Осетии, материалы и исследования по археологии СССР, 79, М.-Л., 1960, გვ. 15.

¹² დ. მუსხელიშვილი, ვ. ცქიტიშვილი, შიდა ქართლის 1955წ. დაზვერვითი ექსპედიციის შედეგები, საქართველოს ისტორიული გეოგრაფიის კრებული, თბ., 1960, გვ. 188, 190.

¹³ Ю. М. Гагошидзе, Дохристианские храмы Грузии, IV международный симпозиум по грузинскому искусству, Тб., 1983, გვ. 7.

ნ. აფხაზავეს აზრით, აქ საქმე გვაქვს ხალხური ტიპის პატარა სამლოცველოსთან. იხ. მისი ალევის არქეოლოგიური ექსპედიციის 1985 წ. სავლე სამუშაოთა ანგარიში, ხელნაწერი, გვ. 9.

VIII ს. ეკლესიის მიდამოებშივე ალევის არქეოლოგიური ექსპედიციის მიერ 1990 და 1998 წწ. აკრეფილია შუა საუკუნეების მოტიქული კერამიკის უამრავი მენტი და, რაც განსაკუთრებით საყურადღებოა, VIII ს. I ნახევარში მოჭრილი ომიედების სპილენძის მონეტა¹⁴.

საისტორიო წყაროებში წირქოლი პირველად „მატიანე ქართლისაჲშია“ მოხსენიებული საქართველოს სამეფო-სამთავროთა შორის პირველობისათვის ატეხილ ბრძოლასთან დაკავშირებით, რომელმაც IX-X სს. „ქართლსა ზედა“ ბრძოლის ხასიათი მიიღო. იმდროინდელი ქართლი მხოლოდ შიდა ქართლს მოიცავდა, აფხაზთა სამეფოს სამხრეთ-აღმოსავლეთი საზღვარი ლიხის ქედზე გადიოდა, ტაო-კლარჯეთის ბაგრატიონთა სამფლობელოს აღმოსავლეთი საზღვარი ტაშისკარი იყო, ქვემო ქართლი თბილისის ამირების ხელში იყო, კახეთის სამთავროს დასავლეთ საზღვარს კი არაგვი წარმოადგენდა. ამათ შორის ტერიტორია – საკუთრივ შიდა ქართლი – იყო იმდროს ქართლის საერისთავო¹⁵. ამ „ქართლისათვის“ წარმოებდა დაბბუელი და სისხლისმღვრელი ბრძოლა, რადგან, როგორც ივ. ჯავახიშვილი ამბობდა, „ქართლი ქვეყნის შუაგული იყო და თითოეული მთავრის მომავლისათვის დიდი მნიშვნელობა ჰქონდა, რომ ეს ადგილი მას დარჩენილი“¹⁶. VIII ს. დასასრულს შიდა ქართლი კახეთის მთავარს გრიგოლს ჰქონდა დაპყრობილი.

IX საუკუნის დასაწყისში შიდა ქართლისათვის ბრძოლაში ერთმანეთს უპირისპირდებიან ტაო-კლარჯეთი და კახეთის სამთავრო. X ს. დასაწყისიდან თანდათან აშკარა ხდება აფხაზთა სამეფოს უპირატესობა. კონსტანტინე აფხაზთა მეფემ ქართლი დაიპყრო, მაგრამ მალევე დაკარგა და მის შემეკვიდრეებს – გიორგის, ლეონსა და დემეტრეს კვლავ უხდებოთ ქართლისათვის ბრძოლა. X ს. 70-იან წლებში კახეთის სამეფო აქტიურდება (აფხაზეთის სამეფო ლეონ II-ის გარდაცვალების შემდეგ ანარქიამ მოიცვა). ქართლის მნიშვნელოვანი ციხეები, მათ შორის წირქვალის ციხე და გრეუ კახეთის ქორეპისკოპოსის ხელში გადადიის¹⁷, თუმცა ბაგრატ III მალევე იბრუნებს მათ იარაღის ძალით¹⁸. ამრიგად, წირქოლი (მატიანეს მიხედვით წირქვალის ციხე), რომელიც IX-X სს. ხელიდან ხელში გადადიოდა, ხან ქართლის ერისთავებს ჰქონდათ, ხან აფხაზთა მეფეებს და ხანაც კახეთის ქორეპისკოპოსებს, ბაგრატ III-მ შემოიმტკიცა.

XI ს. 60-იან წლებში ბაგრატ IV-ის მიერ კახეთის სამთავროს საბოლოოდ შემოსაერთებლად მოწყობილი ლაშქრობის ამბების გადმოცემისას, მატიანე ქართლისაჲში“ კიდევ ერთხელ გაიქურთა წირქვალის ციხის მფლობელის სახელმა „წირქვალელმა“: „ყო ბაგრატ გაღაშქრებულ ალებად კახეთისა, და ლაშქარი მისი წინა გაგზავნილი იყო ვეჟინის ერისთავთანა წირქვალელს(ა), შემოიქცეს მშვიდობით, და გამბეს შემოსვლა სულტანისა და დაყრა ციხეთა, შემოიქცა სწრაფით და მოვიდა ქვეყნად ქართლად“¹⁹. ამ ამონაწერში ჩვენს ყურადღებას იქცევს ვეჟინის ერისთავად წირქვალელის დასახელება²⁰. როგორ მოიპოვა წირქვალელმა ეს თანამდებობა, არ ჩანს. შეიძლება მხოლოდ ვივარაუდოთ, რომ წირქვალელი ქართლის აზნაური (წირქოლის

¹⁴ ს. აფხაზაია, 1990, 1998 წწ. საველე სამუშაოთა ანგარიშები, ხელნაწერი.

¹⁵ მ. ლორთქიფანიძე, ფეოდალური საქართველოს პოლიტიკური გაერთიანება, თბ., 1963, გვ. 237.

¹⁶ ივ. ჯავახიშვილი, ქართველი ერის ისტორია, წ. II, თბ., 1948, გვ. 98.

¹⁷ ქართლის ცხოვრება, I, გვ. 274-275.

¹⁸ იქვე, გვ. 278.

¹⁹ იქვე, გვ. 308.

²⁰ ამ ფაქტის თავისებური ახსნა მოცემული აქვს ნ. მჭედლიშვილს ნაშრომში „ვეჟინი“. იგი თვლის, რომ ბაგრატ IV-ის მიერ „წინა გაგზავნილი“ ლაშქარი კი არ ჩავიდა ვეჟინის ერისთავთან – წირქვალელთან, არამედ სწორედ ამ „წინა გაგზავნილი“ ლაშქარს ედგა სათავეში წირქვალელი. ე. ი. ვეჟინის ერისთავი სხვა პირია და წირქვალელი სხვა. იხ. ნ. მჭედლიშვილი, ვეჟინი, მასალები საქ. სოფლების ისტორიისათვის, სარკვე. II, თბ., 1985, გვ. 70-71. მუმატიანის ტექსტის ამგვარ გაგებას, ჩვენი ზრით, საფუძველი არ გააჩნია.

მფლობელი) ბაგრატის ერთგული პირია და კახეთ-ჰერეთის შემოსაერთებლად წარმოებულ ბრძოლებში დიდად თავდადებული და დამსახურებული. მეფემ ერთგულების სანაცვლოდ დაპყრობილი ვეჯინის ერისთავობა უბოძა მას²¹.

აღფარსლანის შემოსევის შემდეგ (1065 წ.) ბაგრატის მიერ მიტოვებული ციხეები, მათ შორის ვეჯინის ციხეც, სულთანმა კახეთის მეფე აღსართანს მისცა და წირქვალელის ვეჯინის ერისთავობაც, ალბათ, ამით დასრულდა²².

XI ს. 60-იანი წლებიდან მოკიდებული წირქვალზე არაფერი ვიცით ვიდრე XII ს. დასასრულამდე. „წირქვალელები“ მოხსენიებული არიან თამარის ეპოქის საისტორიო მხსულებში. გიორგი რუხის ამბოხების ჩახშობის შემდეგ ხდება თამარის ერთგულ მოხელეთა შეწყალება და დალოცვა: „შეიწყალეს სარგის ვარამისძე, დალოცეს და უბოძეს თმოგვ, და ქვემოთ წირქვალელი, სარტიბის ძენი, გრიგოლის ძენი, ჭიაბერის ძენი, გრიგოლის ძენი და მახატლის ძენი და თავნი კახეთისანი თორღას ძენი---“²³.

XV საუკუნეში ცნობილია რატი წირქვალელი, როგორც გიორგი VIII-ის მდივან-მწიგნობარი. მის მიერაა შედგენილი გიორგი VIII-ის სამი სიგელი: 1451 წ. წყალობის სიგელი მიცემული გიორგი მეფის მიერ ვირშელ წულუკიძისათვის²⁴, 1453 წ. ყმა-მამულის წყალობის წიგნი მიცემული გიორგი მეფის მიერ გორის მოურავ ზედგენიძისათვის²⁵, 1468 წ. გიორგი მეფის მიერ მცხეთისათვის მიცემული მადის ამოკვეთის წიგნი²⁶.

XIII ს. II ნახევარში, ჯერ ჯაღალ ედ-დინისა და შემდეგ მონღოლების შემოსევის შედეგად დასუსტებულ ქვეყანაში, თავი იჩინეს სეპარატისტულმა ძალებმა და ქართლის საერისთავოს დაშლის შედეგად შიდა ქართლში შეიქმნა რამდენიმე სათავადო, მათ შორის ქსნის საერისთავო.

ერისთავთა რეზიდენცია ქვენიფნეში იყო, სავარაუდოდ საძვალე კი ღვარგვისში. XIII ს. ბოლოსათვის საერისთავო მხოლოდ შვიდი ხეობისაგან შედგებოდა და ატარებდა „ცხრაშმის საერისთავოს“ სახელს²⁷. XIV ს. დამდეგისათვის ერისთავთა

²¹ წირქვალელები რომ კახეთის ამ მხარესთან იყვნენ დაკავშირებული, ამის ერთ-ერთი მოწმობა ვანაძიძის ყველაწმიდის ეკლესიის ანტიეპისკოპოსი, რომლის დაქარაგმებულ ასომთავრულ წარწერაში გიორგი წირქვალელია მოხსენიებული. დ. ჭილაშვილი, საქართველოს IV-XVIII სს. მატერიალური კულტურა, გამოცემის გამომცემი, თბ., 1990, სურ. 14.

²² აღსანიშნავია, რომ ტოპონიმი ვეჯინი კახეთს გარდა დადასტურებულია თბილისის მახლობლად სოფ. გლდანის ტერიტორიაზე. „ვეჯინის“ ანუ „ვეჯინის ხევის“ სახელწოდებას ატარებს მთელი ხეობა და მის გარშემო მდებარე მთები. ადგილობრივი მოსახლეობის ცნობით, კახეთის ვეჯინის მცხოვრებნი წარმოშობით ამ ვეჯინიდან არიან, დღესაც არ იციან ვეჯინის თვითნებანი წინაპრების ადგილსამყოფელს და ყოველწლიურად ესტუმრებიან სოფელ გლდანის მიდამოებს. ეს ტერიტორია ადრეულ საუკუნეებში მჭიდროდ ყოფილა დასახლებული. ვეჯინის ხევის დასაწყისიდან ერთ კმ-ზე, ტყით დაფარულ მთის კალთაზე, დარჩენილია ნახევრეკები, რომელშიც თ. ბარბაქაძემ და რ. შმერლიძემ სასახლე-პალატის შენობა შეიკრეს, იქვე მიაკვლიეს სასახლის თანადროულ მცირე ზომის ეკლესიასაც. დასახლებული ჩანს სასახლის შემოგარენიც. ავტორები ვნათის, ჭყერემის, ნეკრესის სასახლის ნაგებობებთან ანალოგიის გზით ვეჯინის სასახლეს VIII-IX სს.-ით ათარიღებენ. იხ. თ. ბარბაქაძე, რ. შმერლიძე, თბ., 1978, გვ. 29. არსებობს ცდუნება იმისა, რომ გლდანის მიდამოებში დადასტურებულ ვეჯინში „მატიანე ქართლისაჲს“ ვეჯინი დავიანხოთ, მაგრამ რაიმე მოსაზრების გამოთქმისაგან თავს ვიკავებთ სათანადო არგუმენტაციის უქონლობის გამო.

²³ ისტორიანი და ზმანი შარავანდეღიანი, ქართლის ცხ., II, თბ., 1955, გვ. 55.

²⁴ საქართველოს სიძველესი, I, ტვ., 1920, გვ. 1-3.

²⁵ თ. ჟორდანიას, ქრონიკები და სხვა მასალა საქ. ისტორიისა და მწერლობისა, წიგნ. II, 1897, გვ. 266.

²⁶ ხელნაწ. ინსტ. Hd-1370; ქრონიკები, II, გვ. 289; ჯ. ლაშვილი, ქართული დიპლომატიის ისტორიიდან, მაცხე, 4, თბ., გვ. 215-216.

²⁷ ქსნის საერისთავოს წარმოქმნასთან დაკავშირებით იხ. დ. გვრიტიშვილი, დასახ. ნაშრ., გვ. 67-68; ჯ. გვასალიას, აღმოსავლეთ საქართველოს ისტორიული გეოგრაფიის ნარკვევები (შიდა ქართლი), თბ., 1983, გვ. 62-79; ვ. ლუხაშვილი, ნარკვევები ქსნის ხეობის წარსულიდან. I. 1997.

სამფლობელო საგრძნობლადაა განგრცობილი: ყოველი „ცხრაშმის ხევის“ გარდა მასში შედის ქარხოხი, ქოლოთი, ისროლი. ვახტანგ III-მ შალვა ქვენიფნეველს უბოძა თრუსო, ღუდა, გაგასძენი, მღუფე, არახვეთი, ხანდო, ყანჩაეთი, აბაზასძეთა მამული, ძაგნაკორანი, დიღუმი, აწერის ხევი, ბეხუშე²⁸.

როდის უნდა გადასულიყო სოფელი წირქოლი ქსნის ერისთავების მფლობელობაში? შალვა ქვენიფნეველის 1470 წ. გუჯარის მიხედვით შეიძლება ვივარაუდოთ, რომ წირქოლი ამ დროს უკვე მათია. საბუთში ჩამოთვლილია ერისთავის კუთვნილი სოფლები ქსანზე, რომელთაც იგი ლარგვისის მონასტერს სწირავს. მათ შორის დასახელებულია წირქოლის მოსაზღვრე სოფლები ერედა და ქურთა (პირველი სამხრეთიდან ესაზღვრება მას, მეორე – ჩრდილოეთიდან). უნდა ვიფიქროთ, რომ წირქოლიც ამ დროს ერისთავებისა იყო²⁹.

ამის შემდეგ სოფელი წირქოლი ვიდრე XVIII ს. 70-იან წლებამდე ქსნის ერისთავებისაა და მისი ისტორია ქსნის საერისთავოს საერთო ისტორიის განუყოფელი ნაწილია.

XVIII ს. 70-იან წლებში ერეკლე II-მ დაამარცხა განდგომილი ქსნის ერისთავი გიორგი ყულარაღასი, გააუქმა ქსნის საერისთავო და ერისთავების სამფლობელო უფლისწულებს გიორგისა და იულონს გაუნაწილა. გიორგის ქსნის ხეობა მისცა, იულონს – ლიახვისა³⁰.

გიორგი ბატონიშვილს, როგორც ქსნის ხეობის გამგებელს, ხშირად უხდებოდა ხეობის მოვლა და იქაური საქმეების ადგილზე მოგვარება. შემორჩენილია მის მიერ გაცემული არაერთი წყალობის სიგელი მოურავ ფიცხელაურისადმი³¹. ცნობილია, რომ გიორგი ბატონიშვილი ღრმად მორწმუნე იყო. ქსნის ხეობაში ყოფნისას აუცილებლად მოინახულებდა ხოლმე იქაურ ეკლესიებს, ილოცებდა და შესაწირს სწირავდა. პლატონ იოსელიანს მაგალითები მოჰყავს ამის საილუსტრაციოდ: 1786 წ. ალევის ეკლესია მოუნახულებია და შეუწირავს ვერცხლის თასი³². იმავე წელს შესაწირავი შეუწირავს ლომისის წმ. გიორგის ეკლესიისათვის, ლარგვისის მონასტრისათვის შეუწირავს კორინთაში ნაყიდი ვენახი³³ და სხვა.

ქსნის ხეობის ეკლესიებზე მზრუნველობას იჩენდნენ გიორგი ბატონიშვილის ოჯახის წევრებიც. წირქოლის წმ. გიორგის ეკლესიისათვის ვერცხლის სასანთლე შეუწირავს მის მეუღლეს მარიამს, რაზეც სასანთლეზე ამოტვიფრული წარწერა გვამცნობს³⁴.

სოფელი წირქოლი მდ. ქსნის მარჯვენა ნაპირას, მთის ფერდობზეა შეფენილი. ორი მშრალი ხევი სოფელს სამ ნაწილად ჰყოფს. ხალხი ხევეებს შორის სერებზეა დასახლებული. აღმოსავლეთ სერზე სამი უბანია: მორბედაანი, თათრიანი და ჯამბუა-

²⁸ ძველი ერისთავთა, ი. დ. ო. ლ. ი. ძ. ე., ქართული სამართლის ძეგლები, II, თბ., 1965, გვ. 140-141.

²⁹ ვ. ლუნაშვილის აზრით, წირქელის ციხე ქვენიფნეველთა მფლობელობაშია XIV ს. 10-იანი წლებიდან. ვ. დ. უ. ნ. ა. შ. ე. ი. ლ. ი., დასახ. ნაშრ., გვ. 148.

³⁰ იესე ოსეხიძე ბ. რ. ა. თ. ა. შ. ე. ი. ლ. ი., ცხოვრება-ანდერძი, ა. იოსელიანის გამოცემა, მას. საქ. და კავ. ისტორიისათვის, ნაკვ. 28, თბ., 1950, გვ. 81; დ. ბატონიშვილი, ახალი ისტორია, თ. ლომოურის გამოცემა, თბ., 1941, გვ. 15.

³¹ სცხა, ფ. 1448, საქმე 10188.

³² პლატონ იოსელიანის, ცხოვრება გიორგი მეცამეტისა, ავ. გაწერელის გამოცემა, თბ., 1936, გვ. 45.

³³ სცხა, ფ. 1448, საქმე 10188.

³⁴ სასანთლე დაცულია ახალგორის მხარეთმცოდნეობის მუზეუმში. იხ. მასზე ლიტერატურა: გ. კ. ი. ნ. ა. ძ. ე., ლითონის ჭურჭელი ქსნის ხეობიდან, ხელნაწერი, გვ. 5; ვ. დ. უ. ნ. ა. შ. ე. ი. ლ. ი., დასახ. ნაშრ., გვ. 112-118.

ნი. ჩრდილოეთით; ზეუბანი და ძერყორაანი; დასავლეთ ნაწილში, დაბლობში, მდინარის ახლოს – ხრიკულები; ჩრდილოეთით – ფიცხელაანი და მეგრელიანი. სასოფლო-სამეურნეო სავარგულები, ბაღ-ვენახები, განლაგებულია უბნებს შორისაც და სოფლის სამხრეთით და ჩრდილოეთ ზვარჭზე. ამ ადგილის ტოპონიმია „მზვარე“. სოფლის დასავლეთით პირველ შემადლებას, მდინარის პარალელურ სერს, „ვლიანთ ქედები“ ჰქვია. ვენახების ძირითადი მასივი სოფლის ცენტრში, ხრიკულების დასავლეთით სერზეა განლაგებული. ვენახები ყოფილა წმ. გიორგის (თეთრი გიორგის) გარშემოც. ამ ადგილს დღეს „ხატის ვენახს“ და „ნავენახარსაც“ უწოდებენ. ახლა იმ ადგილას ბაღებია გაშენებული.

სოფელს ჩრდილო-დასავლეთიდან ფოთლოვანი ტყით დაფარული საკმაოდ მაღალი მთა აყრავს, რომლის წვერზეც წმ. გიორგის ეკლესია დგას. მთის სამხრეთის ფერდს, რომელიც სოფელს დაჰყრება, „შიშველები“ ჰქვია. აქ ტყე გამეჩხერებულია. ტყის მასივი VIII ს. ეკლესიამდე ჩამოდის. ამისი გავრძელება სერი კი ციხემდე უტყეოა. სამხრეთი ფერდობი კლდოვანია და სრულიად შიშველი. ხეში, სოფლის ჩრდილო-დასავლეთით „ყუდრების წყარო“ გამოდის. სოფლის დასავლეთი და სამხრეთი ფერდობი უტყეოა. აქ სახნავ-სათესი სავარგულებია. სოფლის სამხრეთი ნაწილი დატერასებულია. შხის ხარგავები და ტყის კორომები შერჩენილია სასაფლაოებზე ეკლესიების გარშემო.

როგორც აღვნიშნეთ, სოფელი რვა უბნადაა გაყოფილი. არის ოთხი სასაფლაო, რაც იმაზე უნდა მიუთითებდეს, რომ თავდაპირველად ოთხი უბანი იყო, დანარჩენი კი შემდეგ გაჩნდა, შეიძლება მათი განაყოფი ოჯახებიდან. სოფლის სამხრეთ ნაწილში მოქცეულ სასაფლაოზე იმარხებოდნენ მორბედაძეები, თათრიშვილები და ჯამბუაშვილები. მიწის ზევით შერჩენილი ყველაზე ძველი საფლავები XIX საუკუნისაა. საფლავის ქვები ბრტყელია – ქვიშაქვისა. ფიცხელაანთ უბანში ეკლესიის გარშემო ფიცხელაურების სასაფლაოა, წმ. მარინეს ეკლესიასთან ხრიკულები ივრძალებოდნენ, VIII ს. ეკლესიასთან კი – ძერყორაშვილები და მეგრელიშვილები (იხ. სიტუაც. გეგმა).

წირქოლის მოსახლეობის შესახებ ცნობები ისტორიულ წყაროებში მხოლოდ XVIII საუკუნისა გვაქვს. ესაა ქსნის ერისთავთა გაყრის წიგნები და სტატისტიკური აღწერილობანი. ამ მონაცემების მიხედვითაც მხოლოდ მიახლოებითი სურათის წარმოდგენა შეიძლება, რადგან გაყრის წიგნები ფრაგმენტულადაა მოღწეული და სტატისტიკურ აღწერილობებშიც, „დასტურლამაღში“ აღნიშნული წესის თანახმად, წერდნენ მხოლოდ მათ, ვინც ჯვარში გამოსაყვანად ან საბევროდ ვარგისად იყო მიჩნეული და სრულიად უგულებელყოფდნენ ქალებსა და ბავშვებს. თუ ობლები ჰყავთ აღრიცხული, ისიც იმიტომ, რომ გათვალისწინებულია მათი ვარგისიანობა ჯვარში გასაწვევად და დასაბევრად სრულწლოვანების შემდეგ³⁵.

XVIII ს. II ნახევრის ორი აღწერა გვაქვს ქსნის ხეობისა – 1774 და 1781 წლების³⁶. გასათვალისწინებელია, აგრეთვე, 1818 წ. აღწერის მონაცემებიც³⁷. სამივე აღწერის მონაცემების შეჯერებისას შემდეგი სურათი ჩანს: მორბედაძეები, თათრიშვილები, ხრიკულები, ძერყორაშვილები და ფიცხელაურები შედარებით ძველი მცხოვრებლები არიან, ისინი 1774 და 1781 წწ. სტატისტიკურ აღწერილობებში იხსენიებიან. ჯამბუაშვილები და მეგრელიშვილები კი XIX ს. დასაწყისში ჩასახლებულან სოფელში. 1818 წ. აღწერილობით უკვე ჩანს ორი ძმა ჯამბუაშვილი და მეგრელიშვილები ბათლომე მღვდელი იასე და მისი ძმისწული. თანამედროვე წირქოლში იგივე გვარები სახლობენ. შემდეგ ჩამოსახლებულან შერმადინები, მილაძეები, გამბიტაშვილები, საბვლაშვილები და სხვ.

³⁵ ე. თაყაიშვილი, ქსნის საერისთავოს სტატისტიკური აღწერილობა, თსუ შრომები, 45, თბ., 1951, გვ. 4.

³⁶ იქვე, გვ. 23-24.

³⁷ Акты Кавказской Археографической Комиссии. т. II, 1868. გვ. 82.

წირქოლში ძველი დროიდან არაერთი საყურადღებო არქიტექტურული ძეგლია მოღწეული. ისინი სხვადასხვა დროის, დანიშნულების, სტილისა და მხატვრული ღირებულებისა არიან. თითოეული მათგანი ავსებს და ამდიდრებს ჩვენს ცოდნას თვით სოფლის წარსულის შესახებ.

სოფლიდან ორიოდე კმ-ის მოშორებით, მთის ფერდობზე, დგას ღვთისმშობლის სახელობის ეკლესია. იგი სამეცნიერო ლიტერატურაში კარგად არის ცნობილი და ამდენად ჩვენს ნაშრომში მასზე სიტყვას აღარ გავაგრძელებთ. აღვნიშნავთ მხოლოდ, რომ აკად. ჩუბინაშვილის მიერ ტაძარი შეფასებულია, როგორც ქართული ხუროთმოძღვრების გამორჩეული, ბრწყინვალე ძეგლი შემოქმედებითი ძიებების დამახასიათებელი ნიმუშებით და დათარიღებულია VIII საუკუნით³⁸ (სურ. 1).

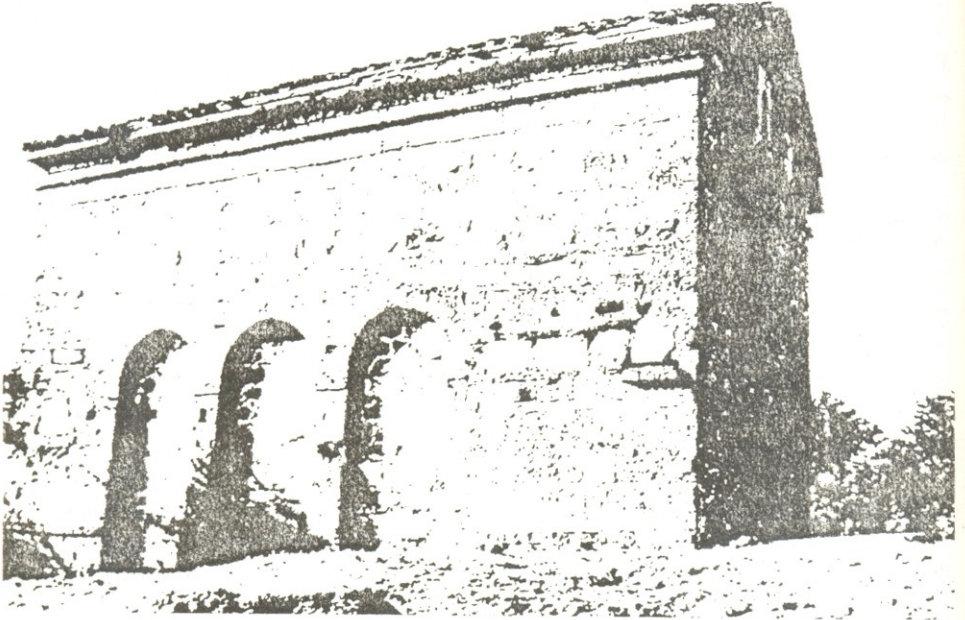

სურ. 1. ღვთისმშობლის ეკლესია (VIII ს.)

წირქოლის ძველი ისტორიის ერთ-ერთ უტყუარ მოწმეს წარმოადგენს ციხე. იგი მდინარე ქსანზე დაკიდებულ ქარაფოვანი კლდის ქიმზეა აღმართული და კონტროლს უწევს ქსნის ხეობაში გამავალ სამიმოსვლო გზებს. წირქოლის ციხე, როგორც ზემოთ უკვე გვქონდა აღნიშნული, „ქართლის ცხოვრებაში“ ადრეფეოდალურ ხანაშია მოხსენიებული როგორც ერთ-ერთი მნიშვნელოვანი სტრატეგიული პუნქტი „ქართლსა ზედა“ ბრძოლის დროს³⁹. ამჟამად არსებული ნანგრევები, როგორც პ. ზაქარაია ადგენს, XVIII საუკუნეში აგებულ ციხეს ეკუთვნის⁴⁰.

XVIII საუკუნეში ციხეს უადრესად დიდი მნიშვნელობა ჰქონდა ყრბილბაშების წინააღმდეგ წარმოებულ ბრძოლებსა და შინაფეოდალური აშლილობის დროს. ეს

³⁸ Г. Н. Чубинашвили, Архитектурные памятники VIII и IX века в Ксанском ущелье, ქართული ხელოვნება, თბ., 1942, გვ. 12-13.

³⁹ ქ. ცხ-ა, I, გვ. 274.

⁴⁰ ციხე აღწერილი და შესწავლილი აქვს აკად. პ. ზაქარაიას, ამდენად ჩვენ ვიძლევიტ მის მხოლოდ მოკლე აღწერილობას. იხ. პ. ზაქარაია, ქსნის ხეობის ციხე-სიმაგრეები, საქ. სახ. მუხ. მოამბე, XVI-B, გვ. 182-187; იხ. აგრეთვე ვ. დუნაშვილი, დასახ. ნაშრომი, გვ. 146-149.

იქიდანაც ჩანს, რომ როგორც კი ციხე დაზიანდებოდა, მას მაშინვე შეაკეთებდნენ და აღადგენდნენ. ამის შესახებ არაერთ ცნობას ვხვდებით იმ პერიოდის წყაროებში⁴¹.

XVIII ს. 70-იანი წლებიდან, ქსნის საერისთავოს გაუქმების შემდეგ წირქოლის ციხე სამეფოა. ერეკლე II-ის 1791 წ. განწესებიდან ჩანს, რომ იგი ქართლ-კახეთის სამეფოს იმ შვიდ ციხე-სიმაგრეთა რიცხვშია, რომელთაც „ნარიყალეები“ გააჩნიათ და რომლებშიც მუდმივი რაზმი დგას. „განწესებაში“ ვკითხულობთ: „ციხეებისაც ასე დაგვიწერია: ქალაქის თბილისის ციხეები, გორის ციხე, სურამის ციხე, წირქოლის ციხე, ანანურის ციხე, ბოჭორმის ციხე და გრემის ციხე, რომ ამ ციხეებს ნარიყალის ციხეებიც აქვს და ნარიყალეები ცოტას კაცით შეინახება. ამ შვიდს ალაგას ნარიყალეებში საერთოდ კაცნი უნდა ყვენოსთ, რეერთიცა მოუნდეს მცველად“⁴².

დღეისათვის წირქოლის ციხიდან შერჩენილია ჩრდილო-დასავლეთის გალავნის კედელი სათოფურებით, ქვედა ნაწილში გალავნის შიგნითა ნაგებობა თავისი შიდა ქოთი; აქვეა რამდენიმესართულიანი საცხოვრებელი ნაგებობა ვიწრო სარკმელითა და ბუხრებით; დასავლეთ ნაწილში სამსართულიანი სახლის ნანგრევია, საკმაოდ დიდი ჭა, წყალსადენის ნაშთი და სხვა. შესასვლელი ციხის აღმოსავლეთ ნაწილშია მოთავსებული. გალავანიცა და ციხეც ნაგებია ფლეთილი ქვით, ზოგან რიყის ქვაც ურევია, საცხოვრებელ ნაწილში კი აგურიცაა ნახმარი.

ციხეზე ორი სამშენებლო ფენა ჩანს. II ფენა, როგორც აღვნიშნეთ, პ. ზაქარაიას ვარაუდით XVIII საუკუნისაა. I ფენის ნაშთი კი იმდენად უსახურია და არაფრის მთქმელი, რომ მისი რომელიმე გარკვეული პერიოდისათვის მიკუთვნებისაგან მკვლევარმა თავი შეიკავა⁴³.

მაინც როდის უნდა იყოს პირვანდელი წირქელის ციხე აგებული? ზემოთ უკვე გვქონდა საუბარი ციხის განსაკუთრებულ მნიშვნელობაზე X ს. 70-იან წლებში საქართველოში მიმდინარე პოლიტიკურ პროცესებში. ციხის მახლობლად VIII ს. ქართული არქიტექტურის შედეგების დეტალური დადრეკილი და რაბაზული ეკლესიის არსებობა გვაფიქრებინებს, რომ ციხეც ტაძრის თანადროულია (VIII საუკუნისა), თუ უფრო ადრეული არა, და რომ ასეთი მნიშვნელოვანი ტაძარი სწორედ წირქვალელების ძლიერი ფეოდალური სახლის მამულში აიგო⁴⁴.

საყურადღებოა ციხის გალავანში რელიეფური მორთულობის სამი ფრაგმენტის აღმოჩენის ფაქტი. რელიეფი შესწავლილია აკად. ვ. ჩუბინაშვილის მიერ. მეცნიერი წირქოლის რელიეფს, მხატვრულ-სტილისტური ანალიზით, ქართული ხელოვნების განვითარების ძველ ხანას აკუთვნებს⁴⁵.

სოფლის განაპირას, მდინარე ქსნის მარჯვენა ნაპირზე დაკიდებულ კლდეზე მცირე ზომის წმ. გიორგის დარბაზული ეკლესია დგას⁴⁶. ხალხი მას „თეთრ გიორგის“ ეძახის (სურ. 2). იგი რიყის ქვითაა ნაგები და გარედან შელესილია. შელესილობაზე გამოყვანილია რელიეფური ჯვრები (დასავლეთის ფასადზე). ეკლესიას დასავლეთ კიბე ადგას აგურის სამრეკლო გვიანი ხანისა. გარედან, დასავლეთის ფასადზე ნიშნა მიშენებული. შერჩენილია გვიანი ხანის იკონოსტასის ფერწერული ტილოს ფრაგმენტი ჯვარცმით. მასზე ქართული წარწერებია. აუხიდანში, ასომთავრულით შესრულებულ წარწერაში იკით-

⁴¹ პატონიშვილი ვახუშტი, ქართლის ცხოვრება, IV, გვ. 516; დ. გვრიტიშვილი, დასახ. ნაშრ., გვ. 322. პაპუნა ორბელიანი, საქართველოს ცხოვრება, ქ. ცხ. II, ტფ., 1851, დ. ჩუბინოვის გამოცემა, გვ. 347, 362, 363 და ა. შ.

⁴² საქართველოს სიძველენი, ტ. I, ტფ., 1920, გვ. 205-206; პ. ზაქარაია, დასახ. ნაშრ., გვ. 187-188.

⁴³ პ. ზაქარაია, დასახ. ნაშრ., გვ. 184.

⁴⁴ ს. მაკალათია წირქელის ციხის აგების თარიღად VIII-IX სს. ასახელებს სათანადო არეგუმენტაციის გარეშე. იხ. მისი, ქსნის ხეობა, თბ., 1968, გვ. 12.

⁴⁵ ვ. ჩუბინაშვილი, ქართული ხელოვნების ისტორია, ტ. I, ტფ., 1936, გვ. 207-208.

⁴⁶ ეკლესიის აღწერილობა მოცემული აქვს ვ. ლუნაშვილს დასახ. ნაშრომში, გვ. 115, 146.

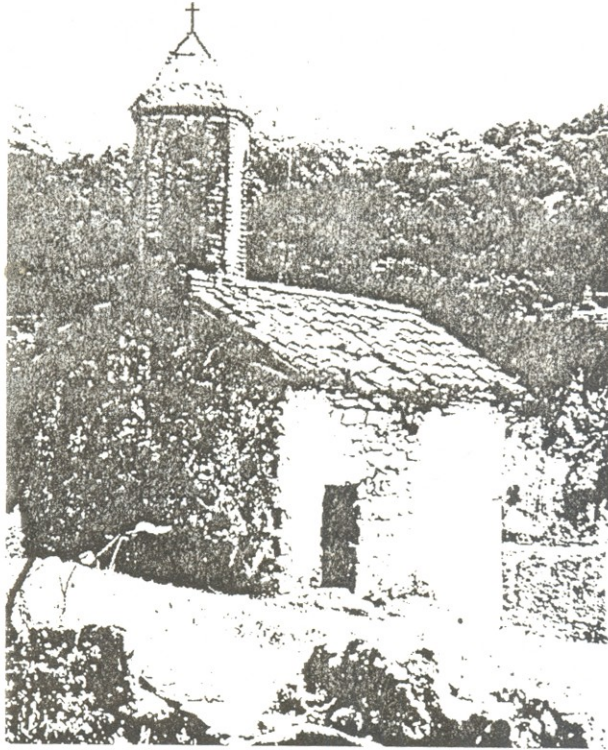

სურ. 2. წმ. გიორგის ეკლესია („თეთრი გიორგი“).

ხება: „წმიდაო გიორგი შეიწყალე ჟურული“⁴⁷. ჟურულების წარწერა ზედა VIII ს. ეკლესიაშიც არის. აქ მოხსენიებულია დემეტრე ჟურული. ჟურულები ქსნის ერისთავების შანაურები იყვნენ⁴⁸. შემორჩენილია XIV ს. ჟურულების სასისხლო სიგელი. თავის დროზე ივ. ჯავახიშვილს იგი ნატყვარ საბუთად მიაჩნდა⁴⁹. მაგრამ, როგორც შემდეგ ჯ. ოდიშელმა გამოარკვია, მეცხიერის ეს დასკვნა გამოწვეული იყო საბუთის გამომცემლების თ. ჟორდანიასა და ექვთ. თაყაიშვილის მიერ დედნის არასწორი წაკითხვით, და დაამტკიცა მისი უტყვარობა⁵⁰. ამ სიგელის მიხედვით ჩანს, რომ ჟურულები საკმაოდ ძლიერი პანაურები არიან. მათი სისხლი დიდ თანხად არის შეფასებული, აქვთ ციხე, სასახლე, პყავთ ჯოგი, ნახირი, ფლობენ ვენახებს, ხოლბუნებს და სხვა. შერჩენილია გაღავნის ნაწილი და გაღავნის შიგნით გრძელი ოთხკუთხა სათავსოს ნაშთი. გარეთ ნასახლარები და მარანია, ზემოდან აგდია დიდი ზომის სარტყლებიანი ქვევრი. ვ. ჯალაბაძეს ადგილზე ათამდე ნაქვევრალი დაუთვლია⁵¹. მარანი დია ცის ქვეშ ყოფილა მოთავსებული.

წირქვადელების მუხსიერებას შემოუნახავს ტოპონიმი „ხატის ვენახი“, რომლითაც ისინი ეკლესიის ზევით მდებარე ხილის ბაღების ტერიტორიას აღნიშ-

⁴⁷ წარწერას პირველად ყურადღება მიაქცია ალექსის არქეოლოგიურმა ექსპედიციამ. მანვე მიაგნო ჟურულების ანალოგიურ წარწერას სოფ. ჩიტანშიც 1984 წ. იხ. მახუე დიტ. აფხაზ ავია, ალექსის ექსპედიცია გრძელდება, გაზ. „ლენინელი“, 1984 წ. 20 სექტემბერი; გ. ოთხმეხური, შიდა ქართლის მთიანეთის ეპიგრაფიკა, კრებულში „ოსთა საკითხი“. თბ., 1996, გვ. 149; ვ. დუნაშვილი, დასახ. ნაშრომი, გვ. 145.

⁴⁸ დ. გერტიშვილი, დასახ. ნაშრ., გვ. 239.

⁴⁹ ივ. ჯავახიშვილი, ქართული სიგელითმცოდნეობა ანუ დიპლომატიკა, თბ., 1926, გვ. 185.

⁵⁰ ჯ. ოდიშელი, დასახ. ნაშრ., გვ. 216-217.

⁵¹ გ. ჯალაბაძე, მევენახეობა-მეღვინეობა ქსნის ხეობაში, საქ. სახ. მუხ. მოამბე, XXX-B, თბ., 1974, გვ. 45.

ნადენ. გ. ჯვალბაძის მიერ წირკოლში ჩაწერილი ეთნოგრაფიული მასალის მიხედვით, სოფელს „თეთრი გიორგის“ სახელზე ოთხი ნაჭერი ვენახი გააჩნდა, რომელიც ორ დღიურს შეადგენდა. ამ ვენახის მოვლა-პატრონობას ხელმძღვანელობდა ორი მნათე, რომელთაც სოფელი მთელი წლით ირჩევდა. ვენახის სამუშაოზე მათი ხელმძღვანელობით მთელი სოფელი დებულობდა მონაწილეობას. გასხვლა, დაბარვა, სარის შედგმა, შეყვლევა, მოკრეფა, დაწურვა, ტკბილის ქვევრებში ჩასხმა ყველას საქმე იყო⁵².

ფეიქრობთ, აღნიშნულ ეკლესიასთან და „ხატის ვენახთან“ უნდა იყოს დაკავშირებული ლომისის წმ. გიორგის ეკლესია, თუ რა გარემოების გამო, ამხე ქვემოთ გვეჩვენება საუბარი.

როგორც ცნობილია, ქსნის ხეობის მცხოვრებლების ერთ-ერთ მთავარ სალოცავს ლომისის წმ. გიორგის ეკლესია წარმოადგენს. იგი ქსნისა და არაგვის ხეობების წყალგამყოფ ქედზე მდებარეობს. ვახუშტი ბავრაციონი მის შესახებ წერს: „მთის თხემსა ზედა არს ეკლესია წმიდის გიორგისა, წოდებული ლომისა (და ამის გამო ეწოდა მთასა ამას სახელი ესე), არამედ უგუმბათო არს. არიან მრავალნი ხატნი და ჯუარნი ოქრო-ვერცხლისანი დახიზნულობით. უჭურეტს სამჯრით კსანსა, ჩრდილოეთ მთიულეთს“⁵³. ამ ადგილას, როგორც ვ. გვასალია ვარაუდობს, მთავრის სალოცავი უნდა ყოფილიყო, რომელიც ქრისტიანული ტაძრის აშენების შემდეგ წმ. გიორგის ეკლესიად იქცა⁵⁴.

ყოველწლიურად ივნისის პირველ რიცხვებში აქ იმართება „ლომისობა“, წმ. გიორგის დღესასწაული. ძველად უამრავი მლოცველი ამოდრიოდა როგორც ქსნის, ისე არაგვის ხეობიდან. იმ დროს ლომისის დეკანოზებს ერთდროულად საკმაოდ დიდი შემოსავალი უგროვდებოდათ ხოლმე. გ. ჯვალბაძემ ლომისის დეკანოზის ისე პავლიანშვილისაგან ჩაიწერა საყურადღებო ცნობა ამ შემოსავლის განაწილების შესახებ: „მათ (დეკანოზებს - ლ. გ.) რჩებოდათ საწირავად მოყვანილი საკლავის თავ-ფეხი, ტყავი და ბუჭი, მოტანილი სასმელის გარკვეული ნაწილი. შემოსავლიდან წილს უჭავანიდნენ წირქვალელებს. წირქვალელების სარგო საწირავის ბუჭზე ვრცელდებოდა. დანარჩენს კი კომლობრივ უნაწილებდნენ როგორც პავლიანშვილებს, ისე მათ განაყარ სახლიკაცებს“⁵⁵.

რით აიხსნება წირქვალელების ესოდენ საპატიო წილი ლომისის შემოსავალში? ჩვენს ხელთ არსებული ეთნოგრაფიული მონაცემებით ეს ვერ იხსნება. ეჭვს გარეშეა, რომ ეს ამხავი ძველი მდგომარეობის ანარეკლს წარმოადგენს და ლომისის წმ. გიორგის ეკლესიასთან წირქვალელები რაღაცნაირად უნდა ყოფილიყვნენ დაკავშირებული.

ხომ არ იყო ზემოხსენებული „ხატის ვენახი“ ლომისის ეკლესიის ვენახი და წირკოლის ეს მინიატურული ეკლესია კი ლომისის „მეტოქი“?

როგორც ცნობილია, სამონასტრო ცენტრიდან დაშორებული სამფლობელოების მართვა ე. წ. მეტოქეების საშუალებით ხდებოდა. სულხან-საბა ორბელიანის განმარტებით „მეტოქი სამყოფი მონაცვალეა“⁵⁶. ივ. ჯავახიშვილის მხრით, მეტოქი მონასტრის ერთნაირი ახალშენი და განყოფილება იყო, რომელიც მთავარი, დედა მონასტრისათვის საჭირო სამეურნეო მიზნებს, მაგალითად, მიმოსვლისათვის, ვითარცა უზარმაზარ და სადგომი ემსახურებოდა⁵⁷.

⁵² გ. ჯვალბაძე, დასახელებული ნაშრომი, გვ., 45-46.

⁵³ ქართლის ცხოვრება, IV, გვ. 355.

⁵⁴ ვ. გვასალია, ქსნის ხეობის ძეგლები, „ძეგლის მეგობარი“, 21, 1970, გვ. 16-17.

⁵⁵ გ. ჯვალბაძე, ქსნის ხეობის მოსახლეობა, კრებული „ქსნის ხეობა“, თბ., 1975.

⁵⁶ სულხან-საბა ორბელიანი, სიტყვის კონა, თბ., 1949, გვ. 205.

⁵⁷ ივ. ჯავახიშვილი, ქართული სამართლის ისტორია, წ. II, ნაკვ. II, ტფ., 1929, გვ. 15.

თუ დავეუშვებთ, რომ წირქოლის მცირე ზომის წმ. გიორგის ეკლესია თავის ვენახითა და მარნით ღვინისა მეტოქი იყო, მაშინ გასაგები გახდება წირქვალელების წილი ღვინის შემოსავალში, რომელზედაც ზემოთ გვქონდა საუბარი. ამ მოსაზრებას ისიც ამბავს, ხომ „ხატის ვენახის“ მოვლა-პატრონობა ევალებოდა არა კონკრეტულ, ცალკეულ პირებს, არამედ ზოგადად წირქვალელებს.

სოფლის ერთ-ერთ ღირსშესანიშნაობას „ფიცხელაურების კოშკი“ წარმოადგენს. ფიცხელაურები ქსნის ერისთავების მხარეები იყვნენ. ადმინისტრაციული მმართველობის მხრივ საერისთავო დაყოფილი იყო სამოურავოებად⁵⁸. ერთ-ერთ ასეთ სამოურავოს წირქოლი წარმოადგენდა. ჩვეულებრივად მოურავად მხარეები ინიშნებოდა ხოლმე, თუმცა იყო გამონაკლისიც, ქარხოხის, ჭურთისა და ცხრაძმის გარეშე მოს მოურავებად ვლესები იყვნენ⁵⁹. წირქოლის მოურავებად XVIII ს. II ნახევარში ფიცხელაურების ერთ-ერთი შტო, კერძოდ თექთუშან ფიცხელაური და მისი შთამომავლები იყვნენ. მათ არა მარტო მოურავის სახელო, არამედ ქსნის ბოქაულთუხუცესობაც ჰქონდათ. როგორც შ. ხანთაძემ გამოიკვლია, ფიცხელაურებს ეს თანამდებობანი უნდა მიეღოთ XVIII ს. 40-იან წლებში თეიმურაზ II-გან. ეს მოხდა 1747 წლამდე, ქსნის ხეობა თეიმურაზმა დაიპყრო და სამი წელი განაგებდა მას. როგორც ჩანს, მხარე ფიცხელაურებს ქსნის ერისთავების აჯანყების დროს მეფის მხარე დაუჭერიათ⁶⁰.

ერეკლე II-ის მიერ ქსნის საერისთავოს გაუქმებამ ფიცხელაურები მეფის მხარეებზე აქცია. აქედან იწყება მათი აღზევება და ეკონომიკური გაძლიერება. 1778 წ. გიორგი ბატონიშვილისაგან ბოქაულთუხუცესი ზურაბ ფიცხელაური წყალობად იღებს ჭურთის ხევისა და წირქოლის მოურავობას⁶¹. მოხელეობის წყალობით მხარის შემოსავალი უფრო ძირდებოდა. ერთგული სამსახურისათვის ისინი დროდადრო პატრონისაგან წყალობის სახით ყმა-მამულს იღებდნენ. 1791 და 1793 წწ. გიორგი ბატონიშვილს ზურაბ ფიცხელაურისათვის უწყალობებია წირქოლში ხოდაბუნი და ყმა-მამული⁶². ამით აისხნება, რომ ფიცხელაურებს შორის ის ოჯახები არიან დიწინაურებულნი, რომელთაც რაიმე თანამდებობა უკავიათ, კერძოდ, ავთანდილ და თექთუშან ფიცხელაურების ოჯახები და მათი მემკვიდრეები⁶³.

წირქოლში დღესაც ერთ-ერთ უბანს „ფიცხელაურთა უბანი“ ჰქვია. დღეს იქ მხოლოდ ორი კომლი ცხოვრობს. გამორჩეული სოციალური მდგომარეობის მქონე ფიცხელაურებს საცხოვრებელი ადგილიც შესაფერისი შეურჩევიათ, იგი სოფლის განაპირასაა, მოგვძო სერის მწვერვალზე და თითქოს დომინირებს მთელ სოფელზე. როგორც ცნობილია, ყოველი ფეოდალი მსხვილი იყო თუ წვრილი, პირველ რიგში ციხეს აშენებდა. ეს არა მარტო პრაქტიკული საჭიროებით იყო ნაპარნახევი, ე. ი. თავდაცვის აუცილებლობით, მას სიმბოლოს მნიშვნელობაც ენიჭებოდა. ვახუშტი ბატონიშვილის თქმით, მხარეს „გვართან და ჩამომავლობასთან“ ერთად უნდა ჰქონოდა „სიმაგრე რაიმე მათა ან ბართა და დაბნებნი“, თუ არა „თვნიერ ამისა არ იწოდებოდა მხარეადო“⁶⁴. ცხადია, მხარე ფიცხელაურებსაც ჰქონდათ ასეთი „სიმაგრეები“. მათი კოშკები დღესაც დგას სოფ. იკოთსა და წირქოლში.

წირქოლის კოშკი გარედან მრგვალია, შიგნით კი კვადრატული დარბაზია ცილინდრული თაღით. თაღი, ნიშები და ბუხარი აგურითაა ნაშენი. სხვაგან კი ფლეთილი ქვა გამოყენებული. სათოფურები ცალფაა და მხოლოდ სამხრეთით და დასავლეთით არის

⁵⁸ დ. გვრიტიშვილი, დასახ. ნაშრ., გვ. 275-276.

⁵⁹ იქვე.

⁶⁰ შ. ხანთაძე, სოციალური ბრძოლის ეპიზოდი გვიანფეოდალურ საქართველოში, საქ. სახ. მუხ. მოამბე, XX-B, 1959, გვ. 149-150.

⁶¹ ე. თაყაიშვილი, ქსნის ხეობის სტატისტიკური აღწ., გვ., 23-24.

⁶² სცხა, ფონდი 1450, საქმე 24-104; ფ. 229, დავთ. 34, საბ. 104, 106, 112, 115.

⁶³ შ. ხანთაძე, დასახ. ნაშრ., გვ. 146.

⁶⁴ ქ. ცხა, IV, თბ., 1973, გვ. 17-18.

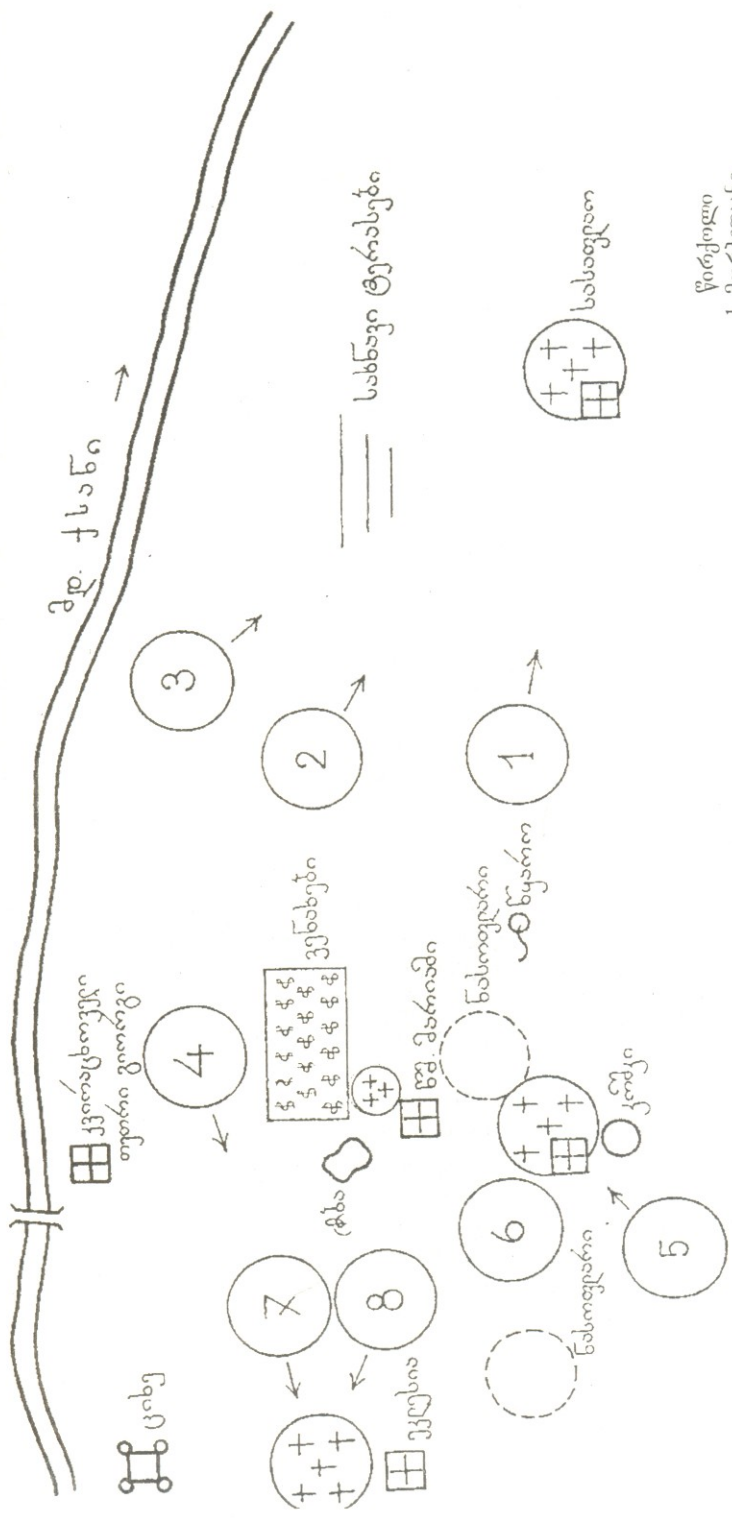

- წიქელი
 1. მორბედახი
 2. თათრიახი
 3. ჯამბუჯი
 4. სრიკულუბი
 5. ფიცხელახი
 6. მუცრელახი
 7. ძეგრელახი
 8. ზუგუბი

წმ. გიორგი

სოფ. წიქელის სტრუქტურული გეგმა
 (ყოველბითი ადამიანული სოფლის უბნები
 ისრები მიმართულია ამ უბნების სახელწოდებებისაკენ.)

მიმართული. კარი აღმოსავლეთით არის. სამხრეთ კედელში მეორე სართულზე განთავსებული კიბეა დატანებული. დასავლეთით კედლის ცენტრში ბუხარია თაღით.

მეორე სართულზეც ნიშებიანი და სარკმლებიანი ოთახია. საბრძოლო თაღი აღარ არსებობს. ოთახი აქაც კვადრატულია და ბუხრიანი⁶⁵.

კოშკი გვიანი ხანისაა, ფეიქრობთ, XVIII საუკუნისა, აგებული უნდა იყოს ჰნაური ფიცხელაურების მიერ წირქოლის მოურავის სახელოს მიღების შემდეგ. კოშკს აქვს XVIII ს. ამ ტიპის ნაგებობისათვის დამახასიათებელი ყველა ძირითადი ნიშანი⁶⁶. კოშკი მრგვალია, ოთახების გეგმა კი კვადრატული, სამეხი მასალა ძირითადად რიყის ქვია, აგური მხოლოდ დეკორისათვის გამოიყენება, სართულშუა გადახურვა კამაროვანია. კოშკი საცხოვრებელია, რაზეც ოთახების კვადრატული ფორმა, ბუხრების, ნიშებისა და სარკმლების არსებობა და მათი აგურით გაფორმება, მუდმივი კიბე, კამაროვანი გადახურვა და სხვ. მიუთითებს. ვერტიკალური გეგმარების პრინციპი კი ფეოდალური სპოგადროებისათვის დამახასიათებელი ინდივიდუალური თავდაცვის საჭიროებით იყო ნაკარნახევი⁶⁷.

ანალოგიური კოშკი სოფ. იკოთში ჰნაურ ფიცხელაურებს ეკუთვნოდათ. მსგავსი საცხოვრებელი კოშკი სოფ. ხეთში (ცხინვალის მახლობლად) შეისწავლა ვ. ცინცაძემ და დაათარილა XVII-XVIII სს. მიჯნით⁶⁸.

კოშკის გარშემო ფიცხელაურების სასაფლაოა. მის მახლობლად წმ. მარინეს ეკლესია დგას. იგი დარბაზულია, საკმაოდ მოზრდილი (გარეთა ზომებია: 8X13), ნაგებია აგურითა და ფლეთილი ქვით. კუთხეები, თაღები, ორნამენტაცია (ჯვარი) აგურისაა. აგურითვეა ნიველირებული (ორ-ორი აგურის ზოლით) ქვის წყობა. სამხრეთის ფასადი სამი ოთხკუთხა ნიშითაა შემკული (აშკარად წირქოლის ძველი, VIII ს. ეკლესიის ძიბაძეთ). დასავლეთის ფასადზე, კარის თავზე, აგურით გამოყვანილი დიდი ჯვარია, შესასვლელები სამხრეთიდან და დასავლეთიდან ჰქონია. დასავლეთის კეხზე სამრეკლო-ფანჯარული დგას ზარით. ეკლესია XVIII ს. უნდა იყოს. ჰქონია მოხატული იკონოსტასი ქართული წარწერებით, იგი დაუშლიათ და საწყობის ფიცირებად გამოუყენებიათ. წმ. მარინეს ეკლესიაც საწყობადაა ნახმარი.

სოფლის თავზე, ტყეში, წმ. გიორგის მეორე ეკლესიის ნანგრევია. იგი დარბაზული ტიპისაა სამხრეთის მინაშენით. დასავლეთიდან მიდგმული აქვს სათავსო ფართო თაღიანი კარით. ეკლესიის აფსიდა ნახევარწრიულია საკურთხეველში სარკმლით. ტრაპეზი კედელთან არის მიდგმული. ჩრდილოეთ კედელში ნიშია. წინ წამოწეულია არდაბაგი. ეკლესია ნაგებია კლდის ქვით. სატროუმო თაღი შირიმისაა. აღმოსავლეთ სარკმელს მთლიან შირიმის ქვაში ამოკვეთილი სათაური აქვს. ასეთივეა სამხრეთის სარკმელიც, რომელიც მთლიანად შირიმისაა. შეღესილობა ორფერია, გარეთა შეღესილობაში აგურის ნაფხვანია შერეული და გაპრიალებულია. ბათქაშზე ასომთავრული, ნუსხური და მხედრული გრაფიკობის ნაწყვეტები შეიმჩნევა. შეღესილობაზე დასავლეთის კედელზე გარედან წითელი საღებავის კვალი ჩანს. გალავანი ოთხკუთხაა, შესასვლელი სამხრეთიდანაა და დიდი ფილით ყოფილა გადახურული. გალავნის გასწვრივ სათავსოებია. მის სამხრეთ კედელთან, ქოში, პატარა ოთხკუთხა შენობის ნანგრევია. ეკლესიის გარედან, კარის მარცხნივ მიყუდებულია შირიმის მართკუთხა ქვა ამოკვეთილი ჯვრით. გალავნის ქოში მუხა დგას, რომელზედაც მიჭედებულია ირმის, ცხვრის, ხარის რქები. გალავნის გარეთ კი ნამოსახლარი ჩანს.

⁶⁵ კოშკის ძალიან მოკლე აღწერილობა აქვს ს. მაკალათას დასახ. ნაშრ.-ში, გვ.69; იხ., აგრეთვე, ვ. ლუნაშვილი, დასახ. ნაშრ., გვ. 150.

⁶⁶ ვ. ბერიძე, XVI-XVIII სს. ქართული ხუროთმოძღვრება, ტ. 1, თბ. 1983, გვ. 94, 109-110.

⁶⁷ ვ. ცინცაძე, საცხოვრებელი სახლის ერთი სახის დასახიათებისათვის საქართველოში (კოშკი სოფელ ხეთში), ქართული ხელოვნება, IV, 1955, გვ. 249.

⁶⁸ იქვე, გვ. 259.

Л. Д. ГВРИТИШВИЛИ

К ИЗУЧЕНИЮ ИСТОРИИ СЕЛА ЦИРКОЛИ

Резюме

Среди сел Ксанского ущелья Цирколи выделяется своим интересным историческим прошлым, значительными культовыми и фортификационными памятниками. Село расположено на правом берегу р. Ксани, между Ахалгори и Коринта.

По археологическим данным, территория заселена с древнейших времен. Здесь найдены материалы палеолитического, Куро-Аракского, позднебронзового, античного, раннефеодального времен. Письменные источники о Цирколи имеются с IX века. Во время борьбы за первенство между грузинскими царствами и княжествами Циркольская крепость, как важнейший стратегический пункт, переходила из рук в руки. Крепостью владели то Картлийские эриस्ताвари, то Абхазские цари, то Кахетинские правители. В поздние века Цирколи переходит во владение Ксанских эриставов.

Немыми свидетелями древней истории села Цирколи являются архитектурные памятники: церкви св. Богородицы (VIII в.) и св. Георгия, крепость, „башня Пицхеларов“ и др.

ნანა ბობიჯერიძე

ეგვიპტური ფაიანსის ამულეტები დედოფლის გორიდან

ნამოსახლარი ბორცვი დედოფლის გორა* (არადეთის ორგორა, სოფ. დოდლა-ური, ქარელის რ-ნი) მრავალფენიანი ძეგლია სხვადასხვა დროის მძლავრი კულტურული ფენებით. ანტიკური ფენა აქ წარმოდგენილია სასახლის ნანგრევებით, რომლის თავდაპირველი ფართობი 3000 კვ. მ-ს აღემატებოდა. სადღეისოდ არქეოლოგიურად შესწავლილია მთელი კომპლექსის ერთი მეოთხედი ნაწილი. სასახლე დანგრეულია ძლიერი ხანძრის შედეგად. ზედა სართულების ნანგრევებმა გადაფარა და დააკონსერვა ქვედა სართულის ნანგრევები მთელი თავისი შიგთავსით. ავეჯი, ჭურჭელი, შრომისა და საბრძოლო იარაღები, სამკაული და სხვა ნივთები გაბნეულია სავსოების იატაკზე, დერეფანში და შიდა ეზოში.

ამ ძეგლის მეფლევარის ი. გავოშიძის ჯრით, სასახლის შენება დაწყებულია ძვ. წ. I ს-ში, ხოლო მისი დანგრევის თარიღი ჩვ. წ. I ს-ის ბოლოს ემთხვევა¹.

1986 წლის არქეოლოგიური კამპანიის დროს შიდა ქართლის არქეოლოგიური ექსპედიციის მიერ (ს. ჯანაშიას სახელობის სახელმწიფო მუზეუმი; ხელმძღ. ი. გავოშიძე) დედოფლის გორაზე №1 ოთახის (კოშკი) ჩრდილო-აღმოსავლეთ კუთხეში და ამავე შენობის ზღურბლთან მისი გარე კედლის სამხრეთ-აღმოსავლეთ ნაწილში სხვადასხვა სახის მრავალრიცხოვან სამკაულებს შორის დადასტურდა ე. წ. ეგვიპტური პასტის (ფაიანსის) ფიგურული საკიდები სკარაბეის, კუს, ბუჩეზის, ყურძნის მტევნებისა და სხვა გამოსახულებებით. ამგვარი ნივთები უძველესი ხანიდანაა ცნობილი და ფართოდაა გავრცელებული მთელს ანტიკურ სამყაროში, სადღეისოდ ისინი საკმაოდ კარგადაა შესწავლილი. ეგვიპტური ფაიანსის ტექნოლოგიის, ტიპოლოგიისა და ქრონოლოგიის საკითხებს მიეძღვნა მთელი რიგი სპეციალური გამოკვლევებისა. მათ შესწავლას საკმაოდ ადგილი აქვს დათმობილი ნ. ფლიტნერის², ე. მ. ფლ. პეტრის³, ა. ლუკასის⁴, ბ. ტურაევის⁵, ნ. კაჩალოვის⁶, კ. კოლობოვას⁷, ბ. პიოტროვსკის⁸, უ. ნობლის⁹, ა. კოროვინას¹⁰ და სხვათა

* დედოფლის გორის სახელით იხსენიება არადეთის ორგორის დასავლეთი გორა (იხ. ი. გავოშიძე, დასახ. ნაშრ., გვ. 48).

¹ ი. გავოშიძე; მ. წოწელია; არამეულწარწერებიანი ფირფიტები დედოფლის გორიდან; ამიერკავკასიის ისტორიის პრობლემები, თბ., 1991 წ. გვ. 48; 72-73, სქოლიო 4.

² Флиттнер Н. Д., Стеклольно-керамические мастерские Тель-Амарны, ЕБИИИ, Т. I, 1922.

³ Petrie W. M. Fl., The Arts and Crafts of Ancient Egypt, London, 1923.

⁴ Лукас А., Материалы и ремесленные производства Древнего Египта., М., 1958.

⁵ Тураев Б. А., Скарабей из Березани, ИАК, 40, 1911.

⁶ Качалов И., Стекло, М., 1959.

⁷ Колобова А. К., Греки в Египте, УЗПГУ, 14, 1949.

⁸ Пиотровский Б. Б., Древнеегипетские предметы, найденные на территории Советского Союза, СА, I, 1972.

⁹ Noble S. V., The Technique of Egyptian Faiense, ASA, v. 73, N4; 1969.

¹⁰ Коровина А. К., Фаянсовые подвески из некрополей Тирамбы и Фанагории, ВДИ, I, 1972.

ნაშრომებში. ე. ალექსეევამ ამ ნივთების ჩრდილოეთ შავხმდვისპირულ ეგზემპლარებს სპეციალური გამოკვლევა მიუძღვნა¹¹.

ფაიანსის ფიგურული საკიდების დამზადების ტრადიცია, მკვლევართა აზრით, დინასტიამდელი პერიოდიდან მომდინარეობს. მათ შორის საკმაოდ თავისებურად გამოიყურება ანტიკური ხანის ნაკეთობანი. ადრეული ნიმუშებისაგან ისინი საგრძნობლად განსხვავდება მთელი რიგი ნიმუშებით, როგორც ტექნოლოგიის (ნაკლები მინისებურება, შეფერილობა, ზოგჯერ უფრო დეტალური დამუშავება), ისე სტილის მხრივ.

სახელწოდება „ეგვიპტური“ პირობითია, რადგან სადღეისოდ ამ ნივთების დამზადების ანტიკური ხანის ცენტრები საბოლოოდ არაა დადგენილი. მკვლევართა აზრით, ძვ. წ. VI ს.-ში მათი ძირითადი მწარმოებელი ნავკრატისი იყო. ცნობილია აგრეთვე ცენტრები, სადაც ამ ნივთების მინაბადები მზადდებოდა (ესპანეთი)¹².

ფ. პეტრის მიერ ნავკრატისში გაითხარა სახელოსნო, რომელშიც მზადდებოდა საკიდები ბეისის, ლომების, სკარაბეების გამოსახულებებით¹³. ძვ. წ. VI ს.-ში ნავკრატისის სახელოსნოები წყევტს თავის არსებობას. ძვ. წ. III ს.-დან შევხდვისპირეთში კვლავ იჩენს თავს ფაიანსის საკიდების ცალკეული ნიმუშები, ხოლო ძვ. წ. I – ჩვ. წ. II სს. ამ ნივთების ფართოდ გავრცელების ხანადაა მიჩნეული. ამასთან, არსებითი განსხვავება გვიანდელისტიური და რომაული ხანის მასალებს შორის არ შეიმჩნევა.

გამოთქმულია მოსაზრება, რომ ე. წ. ეგვიპტური ნაწარმი მინგეჩაურში სირიული და ფინიკიური სახელოსნოებიდანაა შემოტანილი და ამიერკავკასიის სირიასთან სავაჭრო-ეკონომიკური კავშირების პირობებში იგი საქართველოშიც ამავე ცენტრიდან ვრცელდებოდა¹⁴. ე. ალექსეევა, აღნიშნავს რა მინის წარმოების ფართოდ გავრცელებას მთელს ანტიკურ სამყაროში, ამუღეგების მწარმოებელ ცენტრად მაინც ეგვიპტეს მიიჩნევს მათი ტრადიციული ფორმების, იეროგლიფებისა და წმინდა ეგვიპტური სიუჟეტებიდან გამომდინარე¹⁵. ჩვენ ვისიარებთ ამ მოსაზრებას, მით უფრო, რომ დედოფლის გორაზე, №1 ოთახში, სადაც ამუღეგებია დადასტურებული, აღმოჩნდა პოლიქრომული შავ-თეთრი მძივები, რომლებიც ასევე ეგვიპტურ ნაწარმადაა მიჩნეული¹⁶.

რაც შეეხება ეგვიპტური ამუღეგების ქართლის სამეფოში შემოსვლის გზებს, არსებობს აზრი, რომ ეგვიპტური ფაიანსის გავრცელებაში მთავარ როლს ასრულებდა სინოპე და სწორედ აქედან ხდებოდა მათი ექსპორტირება როგორც ჩრდილოეთ შავხმდვისპირეთში, საიდანაც ისინი ვრცელდებოდა ჩრდილო კავკასიაში, ისე საქართველოს შავხმდვისპირეთის გზით ამიერკავკასიაში¹⁷.

სინოპეს როლი სამუჰამადლო ვაჭრობაში რომაული სამყაროსა და შავხმდვისპირეთის ქვეყნებს შორის უდავოა. არსებობს მრავალი მტკიცება ამიერკავკასიის სინოპესთან უშუალო კონტაქტებისა, რომლებიც ხორციელდებოდა, როგორც სახდვლო, ისე სახმელოთ გზებით, ტავროსის უღელტეხილების გავლით¹⁸.

ამ მხრივ საყურადღებოდ გამოიყურება ის ფაქტი, რომ დედოფლის გორაზე ეგვიპტური ფაიანსის ამუღეგები ნაპოვნია მძივებთან ერთად, რომელთაგანაც ზოგიერთს არ ეძებება ახლოგები ჩრდილოეთ შავხმდვისპირეთში (მაგ., ფაიანსის ორმაგი მოკლეცილინდრული მძივები, ოქროფენილი ორმაგი კოპებიანი მძივები, პოლიქრომული მინისა და ქვის მძივების ზოგიერთი სახეობა).

¹¹ Алексеева Е. М., Античные бусы Северного Причерноморья, АС., Г1-12, М., 1975.

¹² Алексеева, დასახ. ნაშრომი, 1975, გვ. 24.

¹³ Petrie W. M. Fl. 1894; გვ. 25-31.

¹⁴ Б. შირიანაშვილი, 1983; გვ. 79.

¹⁵ Е. М. Алексеева, 1975, გვ. 25.

¹⁶ Т. Е. Haevernick, Beiträge zur Glasforschung. Mainz am Rhein, 1981. გვ. 21.

¹⁷ Б. Б. Пиотровский, 1972, გვ. 28-29.

¹⁸ Максимова, 1956, с. 77; Ю. М. Гагошидзе, 1979, გვ. 49.

ამით, ვფიქრობთ, უხდა გამოირიცხოს ჩრდილოეთისა და სხვადასხვა მარმრუტების მიტ უფრო, რომ ეგვიპტური ამულეტები დასავლეთ საქართველოს არქეოლოგიურ მასალებში არ ჩანს. ეგვიპტური ცისფერი მძივების ბრინჯაოს, ადრეკინის და აქემენიდური ხანის თრიალეთურ კომპლექსებში აღმოჩენის ფაქტები¹⁹ კი იმას უხდა მოწმობდეს, რომ არსებობდა ტრადიციული სახმელეთო გზები, რომლებიც, როგორც წესი, ათასწლეულების მანძილზე ფუნქციონირებს. ვფიქრობთ, ამ ნივთების შემოტანა ივერიაში ხდებოდა უშუალოდ ეგვიპტიდან სირიის გავლით, მით უფრო, რომ სწორედ ამ გზით შემოდიოდა აქ მინის ტურქლისა²⁰ და გემების²¹ გარკვეული ჯგუფები.

აქვე გვინდა აღვნიშნათ, რომ დედოფლის გორის საკიდების აღწერისას ვერ ვითვალისწინებთ მასალის ფაქტურას, ასევე პირობითია ფერიც, რადგან ნივთებმა განიცადეს ძლიერი ექცხლის შემოქმედება და ამიტომ წმირად დევიორმირებულია, შედუღებული და სახემეცვლილი.

ეგვიპტური ფაიანსის საკიდების სიუჟეტებში ფართოდაა გავრცელებული ჯგუფა ღვთაებების გამოსახულებანი, ასე მაგალითად, ბესის გამოსახულებები, რომელთაც ე. ბუჯი ცენტრალური აფრიკის კულტებს უკავშირებს და მისი ეგვიპტეში შეღწევის ხანად დინასტიამდელ პერიოდს ასახელებს. სხვა მკვლევართა შორით, ეს წმინდა ეგვიპტური მოვლენა და ადგილობრივ წარმოდგენებს უკავშირდება. სხვადასხვა პერიოდში ეს კეთილი დემონები ითვლებოდა ოჯახის, ბავშვების, ქალების, ოჯახური ცხოვრების მფარველებად. ჩვეულებრივ მათ პოულობენ ქალის ჩაცმულობასთან და საყოფაცხოვრებო ნივთებთან ერთად, აგრეთვე წმირია ბავშვების სამარხებში მათი აღმოჩენის ფაქტები²².

ამ ჯგუფის ღვთაებებს მიეკუთვნება პათეკიც. დედოფლის გორაზე აღმოჩენილი ამგვარი ფიგურა თავმოტეხილია, მაგრამ ტიპოლოგიურად იგი უახლოვდება სწორედ იმ დემონის გამოსახულებას, რომელიც ე. აღექსეევას კლასიფიკაციის 37-ე ტიპში თავსდება. ამგვარი საკიდები დადასტურებულია ხერსონესის, პანტიკაპეის, ტანაისის, ბოსფორის, ოლვიის მასალებში და მომდინარეობს ჩვ. წ. I-III სს. კომპლექსებიდან²³.

სკარაბეი ამ რიგის ნივთების ერთ-ერთი ყველაზე გავრცელებული ტიპია. მისი გავრცელების ქრონოლოგიური დიაპაზონი საკმაოდ დიდია. მათ შორის გაიძრევა ხადა და რთული გამოსახულებანი, ასევე სხვადასხვა სიბრტყლის გამოსახულებები სადგარის ქვედა მხარეს. ე. აღექსეევას დავეირვებით, რთული გამოსახულებები დამახასიათებელია მისი კლასიფიკაციის პირველი ვარიანტის ადრეული და მეორე ვარიანტის ნიშნულებისათვის. დედოფლის გორის ეგზემპლარი სადადაა დანაწევრებული, ამ ნიშნით იგი თავსდება ე. აღექსეევას კლასიფიკაციის 01 ვარიანტში, ყველაზე დიდ მსგავსებას აგლენს ამავე კლასიფიკაციის 48-ე ტიპთან, რომლის გამოსატყულება ასევე სადაა, ხოლო უკანა მხარეზე მოთავსებული ანაბეჭდი კი რთული. აღექსეევას მიერ განხილული ნივთები პანტიკაპეიდან და ოლბიიდან, რომლებიც მეტ-ნაკლებად ესადაგება დედოფლის გორის ეგზემპლარს, თავსდება ძვ. წ. I – ჩვ. წ. I სს. ფარგლებში²⁴.

საქართველოს ტერიტორიაზე სკარაბეების აღმოჩენის ფაქტები დადასტურებულია სამთავროს №№ 30, 135 და 177 სამარხებში, რომელთა თარიღი სოგადად ჩვ. წ. I-III სს. განსაზღვრულია²⁵.

¹⁹ Куфтин Б. А., 1941, табл. XXXII, XXII, გვ. 100.

²⁰ შ. საგისაშვილი, 1970; გვ. 6-7.

²¹ ქ. ჯავახიშვილი, 1972; გვ. 20.

²² Алексеева Е. М. დასახ. სმშრომი, 1975, გვ. 38.

²³ იქვე, გვ. 39.

²⁴ Алексеева Е. М., 1975, დასახ. სმშრომი, გვ. 41-42, ტაბ. 9, 18.

²⁵ Ивашенко М. М., Самтаврские погребения первых трех веков н. э. Микета, III, Тбилиси, 1980, გვ. 136.

სკარაბეები (5ც.) გამოვლენილია ალაიანში, რიყიანების ველის სამაროვნის №10 სამარხში (ჩვ. წ. I ს.-ის II ნახ.)²⁶, ასევე ურბნისის სამაროვნის სამ. № 218 (ჩვ. წ. I ს.-ის II ნახ.)²⁶; კავთისხევში, საყარაულო სერის № 7 სამარხში (9ც.) სამაროვნის თარიღი ზოგადად განსაზღვრულია ძვ. წ. I – ჩვ. წ. I სს.-ით²⁶.

ბუხის გამოსახულებიანი საკიდი დელოფლის გორაზე სამია დადასტურებული. გამოთქმულია მოსაზრება, რომ ბუხი წარმოადგენს XVIII დინასტიის ნიშანს – სისწრაფისა და მოქმედების სიმბოლოს²⁷. ჩრდილოშავიზღვისპირულ შეხაბამის მასალებში ე. ალექსეევა ორ ტიპს გამოჰყოფს²⁸. დელოფლის გორაზე ორივე ეს ტიპია წარმოდგენილი – 01 ა ვარიანტისას შეხაბამება ჩვენი აღწერილობის №3 და №4, 02 ბ ვარიანტისას – №5. ეს უკანასკნელი, ჩრდილოზღვისპირული ანალოგიებისაგან განსხვავებით, მოწვეო ფერისაა, თუმცა, როგორც უკვე აღვნიშნეთ, დელოფლის გორის ნივთების ფაქტურასა და ფერზე მსჯელობა ძნელია. შეხაბამისი კომპლექსების საფუძველზე ე. ალექსეევა 01 ა ვარიანტის გამოსახულებას ძვ. წ. I ს-ით, ხოლო 02 ბ ვარიანტისა – ჩვ. წ. I ს.-ით ათარიღებს²⁹.

დელოფლის გორაზე დადასტურებული საკიდი კუს გამოსახულებით დიდ მსგავსებას ავლენს ალექსეევას კლასიფიკაციის მე-60 ტიპის 02 ბ ვარიანტთან, რომელთა შემჯეული კომპლექსების თარიღი განსაზღვრულია ძვ. წ. I ს-ის ბოლოთი და ჩვ. წ. I ს.³⁰.

გენიტალიების გამოსახულებიანი საკიდები ჩრდ. შავიზღვისპირეთის შეხაბამისი კომპლექსების მიხედვით დათარიღებულია ძვ. წ. I ს.-ის ბოლოსა და ჩვ. წ. II ს. ფარგლებში³¹. საქართველოს ტერიტორიაზე ისინი აღმოჩენილია ალაიანში, რიყიანების ველის სამაროვნის სამ. №10 (ჩვ. წ. I ს.-ის II ნახ.)³², ურბნისის სამაროვნის სამ. №218 (ჩვ. წ. I ს.-ის II ნახ.)³³ მცხეთაში, ხვეტიცხოველი V, № 40 სამარხში. სამაროვანი გვიანახტიკური ხანითაა დათარიღებული³⁴, მასგლისში, ვესეხგოფის მიერ გათხრილ კომპლექსში, რომლის ქვედა თარიღი განსაზღვრულია არა უადრეს ძვ. წ. I ს-ისა³⁵.

ყურძნის მტევნის გამოსახულებებში ე. ალექსეევა ორ ვარიანტს არჩევს – ცალმტევნიანსა და სამმტევნიანს. დელოფლის გორაზე ამ რიგის ნივთების ორივე ვარიანტი დადასტურდა. ე. ალექსეევას კლასიფიკაციის 76-ე ტიპის 01 ა ვარიანტს შეხაბამება ჩვენი აღწერილობის №8 და 9, ხოლო 02 ბ ვარიანტს – №10. პირველი ვარიანტის ქრონოლოგიური ჩარჩოები საკმაოდ ფართოა – ძვ. წ. III ს. – დას ჩვენი წ. III ს. დასაწყისამდე. თუმცა შეხაბამისი კომპლექსების უმრავლესობა ჩვ. წ. I ს.-ითაა დათარიღებული, მეორე ვარიანტის თარიღის ზუსტად განსაზღვრა ვერ ხერხდება. ავტორის აზრით, ისინი ამავე ქრონოლოგიურ ჩარჩოებში უნ-

²⁶ ნ. შირიანაშვილი, შიდა ქართლის მატერიალური კულტურის ისტორიის, თბ., 1983; გვ. 78, ტაბ. III.

²⁶ ქ. ჯავახიშვილი, ურბნისის საქალაქარს გლაოტიკური ძეგლები, თბ., 1972, გვ. 83, სურ. 14.

²⁶ გ. ჯიხიაშვილი, ძვ. წ. I-ჩვ. წ. I სს.-ის ქვევრსამარხები საყარაულო სერისა, კავთისხევის არქეოლოგიური ძეგლები, 1980, გვ. 58, ტაბ. XIV, 1.

²⁷ Алексеева Е. М., დასახ. ნაშრ., 1975, გვ. 43.

²⁸ Алексеева Е. М., დასახ. ნაშრ., 1975, გვ. 43.

²⁹ Алексеева Е. М., დასახ. ნაშრ., 1975, გვ. 43.

³⁰ იქვე, გვ. 44.

³¹ იქვე, გვ. 44.

³² ნ. შირიანაშვილი, დასახ. ნაშრ., ტაბ. III.

³⁴ ა. აფაქიძე, ვ. ნიკოლაიშვილი, ა. სიხარულიძე, თ. ბობილური, გ. გიუნაშვილი, მ. ირემიძე, გ. მანჯგალაძე, ვ. სადრაძე, ლ. ხეცურიანი, დიდიმცხეთა, 1981; საველე არქეოლოგიური კვლევა-ძიების შედეგები; მცხეთა IX, თბ., 1989, გვ. 45, 49, სურ. 303.

³⁵ Б. А. Куфтин. Археологические раскопки в Триалети. Тб., 1941, с. 28, рис.30, 5.

და თავსდებოდეს³⁶. საქართველოში ისინი დადასტურებულია: სამმაგი მტკვარი კავთისხევში საყარაულო სერის სამაროვნის №9 ქვესამარხში; სამაროვნის თარიღი ზოგადად ძვ. წ. I და ჩვ. წ. I ს.-ის დასაწყისითაა განსაზღვრული³⁷. ასევე მცხეთაში, სვეტიცხოველი V, №40 ქვაყუთში³⁸; ერთმაგი მტკვანი (ალექსეევას კლასიფიკაციით ვარიანტი 01 ა) – ურბნისის სამ. №195³⁹.

მინიატურული ამფორები დედოფლის გორიდან ახლოა ე. ალექსეევას კლასიფიკაციის 82-ე ტიპის 02 ვარიანტთან. მათი შემცველი კომპლექსების საფუძველზე ავტორი მათ ასაკს ძვ. წ. I – ჩვ. წ. IV ს.-ის ფარგლებში აქცევს, თუმცა აღნიშნავს, რომ მათში I-II სს. კომპლექსები სტარობს⁴⁰.

ამგვარივე საკიდეები დადასტურდა ალაიანში „რიყიანების“ ველზე გათხრილი №26 სამარხის ინვენტარში, რომლის თარიღი განსაზღვრულია ძვ. წ. II ს.-ის II ნახევრით⁴¹.

ამფორიანი საკიდეები ცნობილია აგრეთვე სამთავროს სამაროვნის №30 კრამიტსამარხის და № 224 ორმოსამარხის მასალებიდან⁴².

მიივებისა და ამულეტების განხილვისას მ. ივანჩენკო ეგვიპტური პასტის ამულეტებს ჩვ. წ. II ს. მეორე ნახევარს მიაკუთვნებს⁴³. ამგვარივე საკიდეები მომდინარეობს მოგვთაკარის სამაროვნის №6 სამარხიდან. სამაროვნის თარიღი ზოგადად I-III სს. განსაზღვრული⁴⁴.

ამგვარივე საკიდეები აღმოჩნდა ალაიანში, რიყიანების ველის №10 სამარხში, რომლის თარიღი განსაზღვრულია ჩვ. წ. I ს.-ის II ნახევრით⁴⁵, კლდეუთის სამაროვანზე⁴⁶, ურბნისის სამაროვანზე: სამ: №15, 152, 218, 230⁴⁷; გარნიში ჩვ. წ. I-II სს.-ით დათარიღებულ სამაროვანზე⁴⁸.

საკიდეები ბრანწის გამოსახულებით დადასტურებულია რიყიანების ველის №10 სამარხში, რომლის თარიღი განსაზღვრულია ჩვ. წ. II ს.-ის II ნახევრით⁴⁹.

ჩრდილოეთ შაეისდვისპირეთში ამგვარი საკიდეების ქრონოლოგიური დიაპაზონი მოიცავს ძვ. წ. I ს.-ის და ჩვ. წ. II სს⁵⁰.

როგორც კვლევამ გვიჩვენა, ე. წ. ეგვიპტური საკიდეების ჩვენ მიერ განხილული ეგზემპლარების ქრონოლოგიური ჩარჩოები ზოგჯერ საკმაოდ ფართოა და მოიცავს პერიოდს ძვ. წ. III ს-დან ჩვ. წ. IV ს-მდე.

დედოფლის გორის №1 ოთახში და ამავე ოთახის ზღურბლთან საკიდეების ორი ჯგუფი აღმოჩნდა, ექვს-ექვსი თითო ასხმამი. როგორც ჩანს, საქმე გვაქვს ორ კომპლექტთან და იქმნება შთაბეჭდილება, რომ ისინი ერთდროულად იყო შექმნილი.

³⁶ Алексеева, დასახ. ნაშრ., 1975, გვ. 46.

³⁷ მ. ჯიხიაშვილი, დასახ. ნაშრ., გვ. 58, ტაბ. XV, 9.

³⁸ ა. აფაქიძე, დასახ. ნაშრ., გვ. 45, 49, სურ. 303.

³⁹ მ. საგინაშვილი, ურბნისის სამაროვნის მიივები, 1977, ხელნაწერი.

⁴⁰ იქვე, გვ. 34.

⁴¹ ალ. ბოხორაძე, არქეოლოგიური გათხრები ალაიანსა და ძაღისში, თბილისი, მეცნიერება, 1981, გვ. 34, ტაბ. XXXII, 2.

⁴² Иващенко, დასახ. ნაშრ., 1980, გვ. 136.

⁴³ Иващенко, დასახ. ნაშრ., 1980, გვ. 142.

⁴⁴ ა. სიხარულიძე, ა. აბუთიძე, მოგვთაკარის სამაროვანი, მცხეთა VII, თბილისი, მეცნიერება, 1985, გვ. 123, სურ. 668, 694.

⁴⁵ ნ. მირიანაშვილი, შიდა ქართლის მატერიალური კულტურის ისტორიიდან. თბ., 1983; გვ. 33, ტაბ. III.

⁴⁶ გ. ლომთათიძე, კლდეუთის სამაროვანი, თბ., 1957; ტაბ. XVII, 1.

⁴⁷ მ. საგინაშვილი, ურბნისის მიივები (ხელნაწერი).

⁴⁸ Б. Аракелян, Результаты раскопок 1949-1950. Ереван, 1952, გვ. 49, ნახ. 49.

⁴⁹ ნ. მირიანაშვილი, დასახ. ნაშრ., გვ. 33, ტაბ. III.

⁵⁰ Е. М. Алексеева, დასახ. ნაშრ., გვ. 47, ტაბ. 7, 22.

როგორც ჩრდილო შავხელისპირული, ისე ადგილობრივი ანალოგიების საფუძველზე გაირკვა, რომ ჩვენ მიერ განხილული 14 ნივთიდან ჩვ. წ. I ს. წარმოადგენს ქვედა ქრონოლოგიურ ზღვარს ოთხი ნივთისთვის, ხოლო ორ შემთხვევაში იგი გვევლინება ზედა ქრონოლოგიურ ზღვრად. ორ შემთხვევაში თარიღი ჩვ. წ. I ს-ის ფარგლებს არ სცილდება. ყველა შემთხვევაში მათი თარიღები ამ ქრონოლოგიურ წერტილში იკვეთება. ამდენად, საუბრეებელია, რომ ეგვიპტური ამულეტები დედოფლის გორაზე ჩვ. წ. I ს-შია მოხვედრილი. როგორც აღვნიშნეთ, ისინი შემოტანილია უშუალოდ ეგვიპტიდან სახმელეთო გზით, ხოლო მათი აღმოჩენის ფაქტები აღმოსავლეთ საქართველოს რომაული ხანის ძეგლებზე ასახავს საქართველოს კონტაქტებს ეგვიპტესთან.

კატალოგი

ეგვიპტური ფაიანსის ამულეტები

1. **პათეის ფიგურა** (სურ.1), მუქი ფიურქისფერი, მინისებური ზედაპირით, ჩატუქული ვიწვად მკვეთრად გამოხატული ნაკვთებით, დიდი ჭიპიანი მუცლით, მუხლებზე დაწყობილი ხელებით, ერთმანეთთან მიდგმული ტერფებით, ზურგზე მოგრძო ოთსკუთხა შევრილით, გამოყოფილი მკერდის კუნთებით და დუნდულებით; თავი მოტეხილი აქვს; შერჩენილი სიმაღლეა 2,3 სმ; სიგანე – 1,8 სმ; სისქე – 0,2 სმ; აღმოჩნდა №1 ოთახის ჩრდილო-აღმოსავლეთ კუთხეში; ინვ. №27-977:1005.
2. **სკარაბეი** (სურ. 2), მუქი მოშავიამნისფრო-მომწვანო; ოვალური ფორმის სადგარზე მოთავსებულია ფუნაგორია ხოჭო სადად დანაწევრებული ფრთებით, გრძივი ნახვრეტით, ქვედა სიბრტყეზე რთული გამოსახულებით – ადამიანის მსგავსი არსების თუ ღვთაების გამოსახულება, რომელსაც თავზე ორი ვერტიკალური რქისებრი შევრილი აქვს. ცალი ფეხი მუხლში მოხრილია; ზომები: 1,3X1,1X0,5 სმ; აღმოჩნდა №1 ოთახის ჩრდილო-აღმოსავლეთ კუთხეში; ინვ. №27-977:1005.
3. **ბუხი** (სურ.3), მომწვანო-მონაცრისფრო, რეალისტურად დანაწევრებული გამოსახულება სამკუთხა კუთხეებმომრგვალებულ სადგარზე, განივი ნახვრეტით; ზომები :1,1X0,7სმ. აღმოჩნდა №1 ოთახის ჩრდ.-აღმ. კუთხეში; ინვ. №27-977:1005.
4. **ბუხი** (სურ.4), მოცისფრო-მონაცრისფრო, გადაცვეთილი; ზომები: 1,2X0,2 სმ; აღმოჩნდა №1 ოთახის ჩრდ.-აღმ. კუთხეში; ინვ. № 27-977:1005.
5. **ბუხი** (სურ. 5), მოშავო, პრიალა ზედაპირით, რეალისტურად დანაწევრებული გამოსახულება. განივი ნახვრეტით; ზომები:1,0X0,6X0,4 სმ. აღმოჩნდა №1 ოთახის ზღურბლის გარეთ; ინვ. №27-977:1161.
6. **კუ** (სურ.6), მუქი შავიამნისფერი, ოვალურ სადგარზე, სადა ქვიანი ბაკნით, აწეული თავით, დახოლილი ფეხებით, გრძივი ნახვრეტით, დამწვარი, დადუღებული; ზომები:1,5X1,4X0,5 სმ; აღმოჩნდა №1 ოთახის ზღურბლის გარეთ; ინვ.№27-977:1167.
7. **გენიტალიები** (სურ. 7), მორუხო-მომწვანო, შტრიხების ორმაგი წყებით, მოოთხკუთხო დამტრისხული ყუნწით; ზომები:1,8X1,3X0,5 სმ. აღმოჩნდა №1 ოთახის ჩრდ.-აღმ. კუთხეში; ინვ.№27-977:1005.
8. **ყურძნის მტევანი** (სურ. 8), ერთმაგი, მომწვანო-მოშავიამნისფრო; ზომები: 1,8X1,6X0,6 სმ; აღმოჩნდა №1 ოთახის ჩრდ.-აღმ. კუთხეში; ინვ.№27-977:1005.
9. **ყურძნის მტევანი** (სურ. 10), ერთმაგი, ღია მომწვანო, ყუნწმოტეხილი, დამწვარი; ზომები: 2,2X1,2X0,6 სმ; აღმოჩნდა №1 ოთახის ზღურბლის წინ; ინვ. №27-977:1161.



2



3



4



5



6



7



8



9



10



11



13



12



10. ყურძნის მტევანი (სურ. 9), სამმაგი, მომწვანო-მოშავიანისფრო, მქისე მამბიანისფერი უკანა სიბრტყით; ყუნწზე ნახვრეტით; ზომები: 1,7X1,2X0,6 სმ; აღმოჩნდა №1 ოთახის ზღურბლის წინ; ინვ. №27-977:1161.

11. ამფორა (სურ. 11), მომწვანო-მორუხო, კანელირებული ტანით, კოპისებრი ძირით, ბრტყელი პირით და ნახვრეტის ყუნწით; ზომები: 2,3X0,8 სმ; აღმოჩნდა ორი ცალი: №1 ოთახის ზღურბლის გარეთ; ინვ. №27-977:1161 და №11 ოთახის კართან იატაკზე; ჩრდ.-დას. კუთხეში; ინვ. №27-977:6058.

12. ამფორა (სურ. 12), მოშავიანისფრო-მორუხო, კანელირებული ტანით, მსხვილი კოპისებრი ძირით, ბრტყელი პირით, ყუნწმოტეხილი; შერჩენილი ზომები: 2,0X1,0 სმ; აღმოჩნდა №1 ოთახის ზღურბლის გარეთ; ინვ. №27-977:1161.

13. ბრანწი (სურ. 13), შავიანისფერი, ცეცხლში ნამყოფი; თითების ნაწილი მოტეხილია; შერჩენილი სიმაღლე 1,7; აღმოჩნდა №11 ოთახის ნანგრევში; ინვ. №27-977:6056.

ლიტერატურა

- Алексеева Е. М., Античные бусы Северного Причерноморья, АС, САИ, ГИ-12. М., 1975.
- Алексеева Е. М., Предметы из египетского фаянса IV в. до н.э. – IV в. н.э. в Северном Причерноморье, КСИА, Вып. 130.
- Аракелян Б., Результаты раскопок 1949-1950 гг. Европа, 1952.
- აფაქიძე ა., სიკოლაიშვილი ვ., სიხარულიძე ა., ბიბლიური თ., გიუნაშვილი გ., ირემიძე მ., მანჯგალაძე გ., სადრაძე ვ., ხეცურიანი ლ., დიდი მცხეთა, 1981; სპეციალური კვლევა-ძიების შედეგები; მცხეთა, IX; თბ., 1989.
- აღ. ბოსონაძე, არქეოლოგიური გათხრები ალაიანსა და ძალისში, თბილისი, მეცნიერება, 1981.
- Гагошидзе Ю. М., Самадло, Тбилиси, 1979.
- ი. გაგოშიძე, მ. წოწელია, არამეულწარსერიანი ფიგურები დედოფლის გორიდან; ამიერკავკასიის ისტორიის პრობლემები, თბილისი, 1991.
- Ивашенко М. М., Самтаврские погребения первых трех веков н.э., Мхета, III, Тбилиси, 1980.
- Качалов Н., Стекло, М., 1959.
- Казиев, Альбом кувшинных погребений (Археологические раскопки Мингечаура, Баку, 1960.
- Колобова К. М., Греки в Египте. УЗГЛУ, 14, 1949.
- Коровина А. К., Фаянсовые подвески из некрополей Тирамбы и Фанагории, ВДИ, I, 1972.
- Куртин Б. А., Археологические раскопки в Триалети, Тбилиси, 1941.
- ღამთათიძე გ., კლდეთის სამაროვანი, თბ., 1957.
- Лукас А., Материалы и ремесленные производства Древнего Египта, М., 1958.
- მირიანაშვილი ნ., შიდა ქართლის მატერიალური კულტურის ისტორიიდან, თბილისი, 1983.
- Naevernick T. E., Beiträge zur glasforschung; Mainz am Rhein, 1981.
- Noble S. V., The Technique of Egyptian Faience, ASA, 1969, v 73; №4.
- Petrie W. M. Fl. Tell-al-Amarna, London, 1894.
- Petrie W. M. Fl., The Arts and Crafts of Ancient Egypt, London, 1923.
- Пиотровский Б. Б., Древнеегипетские предметы, найденные на территории Советского Союза, СА, I, 1958.
- საგინაშვილი მ., ურბისის სამაროვანის მიხის ჭურჭელი, თბილისი, მეცნიერება, 1970.
- საგინაშვილი მ., ურბისის მძივები (ხელნაწერი).
- სიხარულიძე ა., აბუთიძე ა., მიოკუჯარის სამაროვანი, მცხეთა, VI, თბილისი, მეცნიერება, 1985.
- Тураев Б. А., Скарабен из Березани, ИАК, 40, 1911.
- Флиттнер Н. Д., Стекло-керамические мастерские Тель-Амарны, ЕРИИИ, I, 1922.
- ჯავახიშვილი ქ., ურბისის ნაქალაქარის გლიპტიკური ძეგლები, თბ., 1972.
- ჯინჯიხაშვილი გ., ძვ. წ. I-ჩვ. წ. V სს-ის ქვესამაროვანი ხაერაჯლო სერის სამაროვანიდან; კავთახევის არქეოლოგიური ძეგლები, თბ., 1980.

АМУЛЕТЫ ИЗ ЕГИПЕТСКОГО ФАЯНСА С ДЕДОПЛИС ГОРА

Резюме

На жилом холме Дедоплис Гора (западный холм Арадетского Оргора Карельского р-на) среди многочисленных и разнообразных украшений были засвидетельствованы амулеты из т.н. египетского фаянса. Это подвески в виде фигурки Беса, виноградной грозди, амфорок, гениталий и кукиша и пронизи в виде скарабея, мухи и черепашки (всего 14 ед.). В двух случаях эти предметы были обнаружены отдельными группами по шесть предметов в каждом комплекте. Создается впечатление, что они были приобретены одновременно.

С привлечением соответствующих параллелей выяснилось, что они были завезены сюда непосредственно из Египта традиционным сухопутным путем.

Факты обнаружения этих предметов на восточногрузинских памятниках римского времени отражают наличие непосредственных контактов Картлийского Царства с Египтом в указанную эпоху.

ბიორბი ჰილანაშვილი

საგუის წმინდა შიოს ეკლესია

ეკლესია ბირველად ახომილი (1920 წელს) და შესწავლილია გ. ჩუბინაშვილის მიერ, რაც გამოქვეყნდა კახეთის ძეგლებისადმი მიძღვნილ მის ვრცელ მონოგრაფიაში¹. როგორც პატივცემული ძეგლმცოდნე შენიშნავს, ეკლესია მიწისძვრის შედეგად დაზარალებული და საკმაოდ დაზიანებულია. ჯერ კიდევ 1920 წელს ეკლესიის ბევრი დეტალი არ ყოფილა დაფიქსირებული. 1987 წლისთვის, როდესაც ძეგლზე საპროექტო სამუშაოები იწყებოდა, ის უფრო გაჩანაგებულად გამოიყურებოდა, ვიდრე 1920 წელს. ძეგლთა დაცვის სამმართველოს თხოვნას აღნიშნული ძეგლის გამწმენდ სამუშაოებში დასახმარებლად, ნეკრესის არქეოლოგიურმა ექსპედიციამ (ხელმძღვანელი პროფ. ლ. ჭილაშვილი) უპასუხა მისი წევრების – ნ. ბახტაძისა და ამ სტატიის ავტორის მივლინებითა და მიწის სამუშაოების შესასრულებლად დამხმარე მუშა-ძალის გამოყოფით. გაიწმინდა ეკლესიის სამხრეთი ნაწილი, სწორედ ის ადგილი, რომლის დაფიქსირებაც ვერ შესძლო გ. ჩუბინაშვილმა, ასევე ცენტრალური ეკლესიის აღმოსავლეთი მხარე. შემდგომ განხორციელდა საკონსერვაციო სამუშაოები და ძეგლის მდგრადობას კარგა ხნით გაუგრძელდა ვადა.

ნეკრესის ექსპედიციის ამ სამუშაოებში მონაწილეობას სხვა მძნეებიც ჰქონდა – წლების განმავლობაში ნეკრესის, უფრო ადრე კი არემის არქეოლოგიური ექსპედიცია ახორციელებდა სადღესასწაულო გასვლებს, არა მარტო არქეოლოგიური, არამედ მიწისზედა ძეგლების ფიქსაციის მიზნით, რის შედეგად გამოვლინდა (მასალა გამოქვეყნებულია) არაერთი ძეგლი, მათ შორის მეცნიერებისათვის უცნობი. ასეთებია: აბაშის ციხე, ციხისფვარი, ქურმუხის და ელისუს ციხეები, ბოეთანი, მაჭის ციხე², დუბის ეკლესია³, ვაზოვანი⁴, ყორიანის ეკლესიები⁵, შაქრიანის ბაზილიკა და სხვ. ამჯერად ვიძლევით ინფორმაციას წმ. შიოს ეკლესიის შესახებ.

წინასწარ უნდა შევნიშნოთ, რომ ამ მცირეოდენ სიახლეს, რომელიც გამოჩნდა ძეგლის გაწმენდისა და ხელახალი ფიქსაციის შემდეგ, არ მოუხდენია გავლენა ძეგლის შესახებ არსებულ კვალიფიკაციაზე, რაც შესანიშნავად არის მოცემული გ. ჩუბინაშვილის მონოგრაფიაში. ამდენად გზადგება ძეგლის აღწერისას, ცხადია, გვერდს ვერ ავუვლით და ვიხელმძღვანელებთ გ. ჩუბინაშვილის შრომით.

ეკლესია მდებარეობს სოფელ ენისელიდან საბუეში მიმავალ გზაზე, სოფლის დასაწყისში, მდ. ინწობის მარცხენა მხარეს, სასაფლაოს ტერიტორიაზე. ის უკავშირდება ერთ-ერთ ასურელ მამათაგანს – შიოს, რომელსაც ერგო წილად ქრისტიანობის განმტ-

¹ Г. Н. Чубинашвили, Архитектура Кахетии, Тб., 1959, გვ.154-156.

² ლ. ჭილაშვილი, კახეთის ქალაქები, 1980.

³ გ. ჭილაშვილი, დუბის საყდრე, საქ. სახ. მუზეუმის მოამბე, 40ბ. გვ. 115-121.

⁴ გ. ჭილაშვილი, კახეთის ერთი უცნობი არქიტექტურული ძეგლის შესახებ (ვაზოვანი) „ძეგლის მეგობარი“, 1986, №2, გვ.49-53.

⁵ გ. ჭილაშვილი, ყორიანის ეკლესიები, „ძეგლის მეგობარი“, 1989, №1, გვ.24-30.

კაცება კახეთში სხვა რამდენიმე წმიდა მამასთან – იოსებ ალავერდელთან, სტეფანეოსთან, სეფთან, ანტონ მარტყოფელთან, აბიბოს ნეკრესელთან, ზენონ იყალთოელთან ერთად. მათი მოსვლა და მოღვაწეობა, რაც კარგად არის ცნობილი სათანადო ლიტერატურის წყალობით, დროის მიხედვით ემთხვევა საქართველოს ისტორიის მეტად რთულ პერიოდს, როდესაც გამაფრებელი ბრძოლა მიმდინარეობდა უკვე დრომოჭმულ, მაგრამ კვლავ ძლიერ მახდენებსა და ქრისტიანებს შორის. ეს პერიოდი საეკლესიო არქიტექტურაში ახალი საეტაპო მოვლენით არის აღნიშნული, რაც განსაკუთრებით კახეთის რეგიონში ჩანს დაფუძნებული სამეკლესიანი ბაზილიკების სახით და დროის მიხედვითაც ემთხვევა ჩვენში ასურელი მამების მოსვლასა და მოღვაწეობას, ე. ი. მეექვსე საუკუნეს.

ბუნებრივია, გაგვიჩნდეს კითხვა, თუ რამ განაპირობა მაინცდამაინც საბუენში, ასეთ სახელოვან საეკლესიო მოღვაწესთან დაკავშირებული ეკლესიის აშენება და მისი აღიარება როგორც გამოირჩეული ადგილისა. სოფელი საბუე ძველი დასახლება ჩანს, მეტად საინტერესო სიძველეების შემცველი, რითაც ცნობილია არა მარტო სოფლის ადგილი, არამედ მდინარე ინწობის მთელი ხეობა აღაზნის ველიდან იმ ვიწრო ადგილებამდე, სადაც კავკასიონის ტყიანი ზოლი იწყება და სადაც ადრექრისტიანული, ნათლისმცემლის კომპლექსია გაშენებული. კომპლექსშია წარმოდგენილი სამეკლესიანი ბაზილიკა სხვადასხვა მინაშენებით, რომელიც შესწავლილი აქვს გ. ჩუბინაშვილს⁶. ეს ადგილი იმდენად მოხერხებული იყო განსაკუთრებით სტრატეგიული თვალსაზრისით, რომ აქ განლაგებულ ნაგებობებში შუა საუკუნეების ყველა ფენა შეიძლება დავინახოთ, XIX საუკუნეში ლეკების თარეშის წინააღმდეგ რუსების მიერ აშენებული ციხესიმაგრის ჩათვლით⁷. მისი ადრექრისტიანულ ხანაში წამოწყების ერთ-ერთი, შესაძლოა უმთავრესი, ფაქტორი დადგენილია ურთიერთობით იყო განპირობებული. სწორედ აქ გამავალი გზით ხდებოდა ეკონომიკური კავშირის დამყარება მოსაზღვრე მთის მოსახლეობასთან. იგივე გზა დიდ როლს ასრულებდა სამისიონერო მოღვაწეობაშიც – დღეს ხომ კარგად არის ცნობილი, რომ მთის მოსახლეობის გაქრისტიანება და იქ ქართული კულტურის დანერგვა – ქართული ენისა და დამწერლობის გავრცელება კახეთის ბარში არსებული ცენტრებიდან ხდებოდა.

საბუე-ნათლისმცემლის აღორძინება ხდება კახეთის დამოუკიდებელი სამეფოს არსებობის დროს XVI-XVII საუკუნეებში. ნათლისმცემლის სამეფო დარბაზში ჯერ კიდევ არის შემორჩენილი კახეთის მეფე-დიდებულთა ფრესკის ნაშთები, მთელ ვახუჟი კი მათთან დაკავშირებული საინტერესო ტოპონიმებია, რაც, ბუნებრივია, უნდა აიხსნას აქვე ახლოს, გრემში, კახელ მეფეთა რეზიდენციის არსებობით⁸.

ეკლესია აგებულია კახეთის არქიტექტურისათვის დამახასიათებელი სამშენებლო ტექნიკით. მასალა ფლეთილი ქვია, არსად აგური არ არის გამოყენებული. შემაკავშირებელი მასალა კირის სხნარი. შირიმის ქვა გამოყენებულია ზოგიერთ დეტალში. მიუხედავად იმისა, რომ ძველს აშკარად ემჩნევა არა ერთბაშად აშენების კვალი, მაინც ცხადია, რომ ის ერთ სამშენებლო პერიოდში უნდა მოექცეს (სურ. 1)⁹.

აღმოსავლეთის კედელი საერთოა ცენტრალური და ჩრდილოეთის ეკლესიებისათვის. ამავე დროს აშკარად ემჩნევა, რომ სამხრეთის ეკლესია შემდგომ არის მიშენებული (სურ. 2,3). ეკლესია მეტად საინტერესო კონსტრუქციული დეტალით გამოირჩევა – ცენტრალური ეკლესიის კედლების ირგვლივ კონსოლები იყო მოწყობილი, რაც მშენებლობის განხორციელების ერთ, წინასწარ შემუშავებულ გეგმაზე მიუთითებს.

ცენტრალური ეკლესია, რომლის სიგრძე აბსიდიანად 10მ 60 სმ-ია, სიგანე – 4მ 25 სმ, აღმოსავლეთის მხარეს მთავრდება ნალისებრი აბსიდით, და თითქმის პარა-

⁶ გ. ჩუბინაშვილი, დასახ. ნაშრომი; გვ. 178-180.
⁷ ლ. ჭილაშვილი, კახეთის ქალაქები, გვ. 111-116.
⁸ იქვე.
⁹ ძველი ახომილია ნ. ბახტაძის მიერ. მის მიერვეა შესრულებული თანდართული ნახაზები.

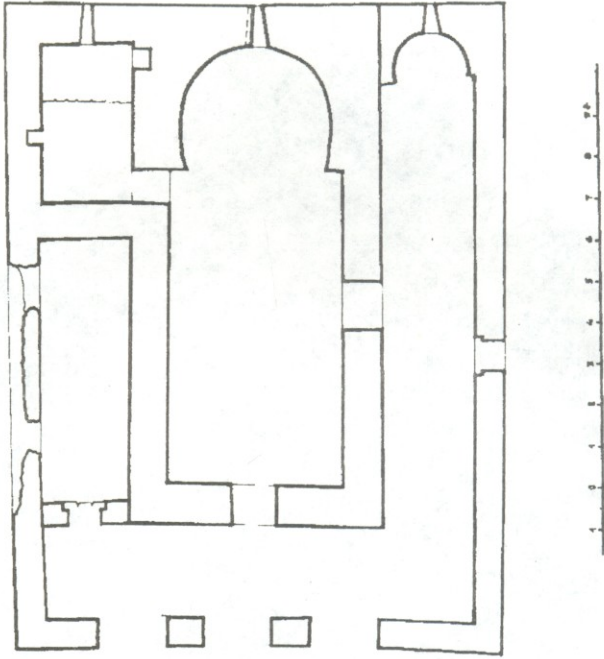

სურ. 1. საბუე. წმ. შიოს ეკლესიის გეგმა

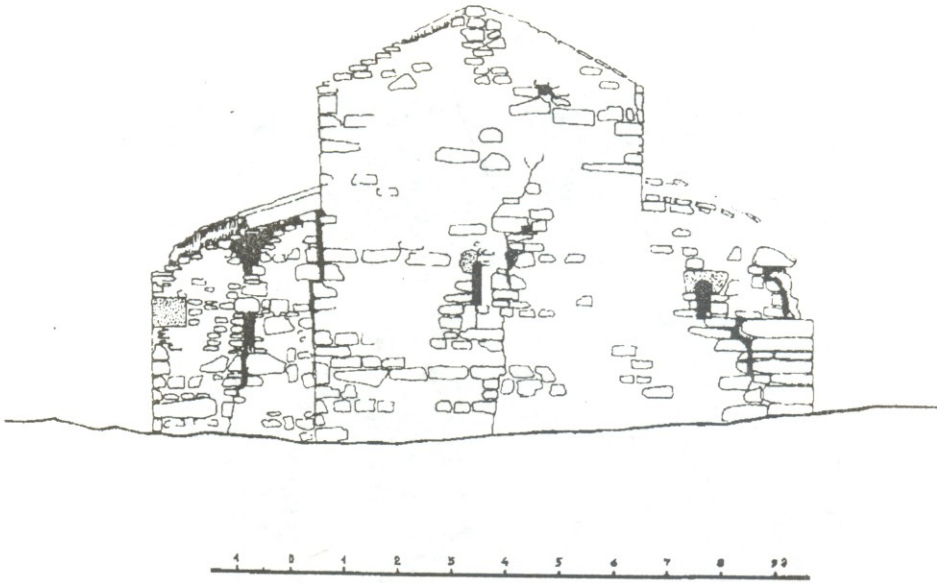

სურ. 2 საბუე. წმ. შიოს ეკლესიის აღმოსავლეთის ფასადი

ლელურგვერდებიანი სარკმლით აღმოსავლეთის მხარეს (სურ. 4), სიგანეა 0,5 მ. სარკმელს შიგნიდან ბრტყელი გადახურვა აქვს, გარედან – თაღური (შემორჩენილია შირიმისქვიანი თაღის ნახევარი).

ცენტრალურ ეკლესიაში შესასვლელია დატანებული დასავლეთისა და სამხრეთის კედლებში. შიდა მხრიდან ორივე შირიმის ქვის თაღელით ბოლოვდება. კარების სიგანეა 1,1 მ.



სურ. 3. საბუე, წმ. შიოს ეკლესია. ხელი აღმოსავლეთიდან

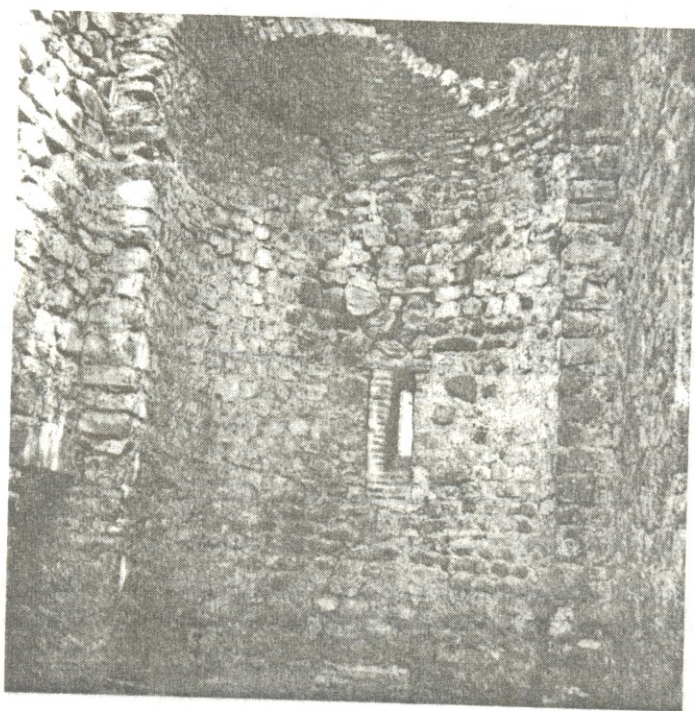

სურ. 4. საბუე, წმ. შიოს ეკლესია. ცენტრალური ეკლესიის აბსიდი და სარკმელი



სურ. 5. საბუე, წმ. შიოს ეკლესია. ცენტრალური ეკლესიის საკურთხეველი

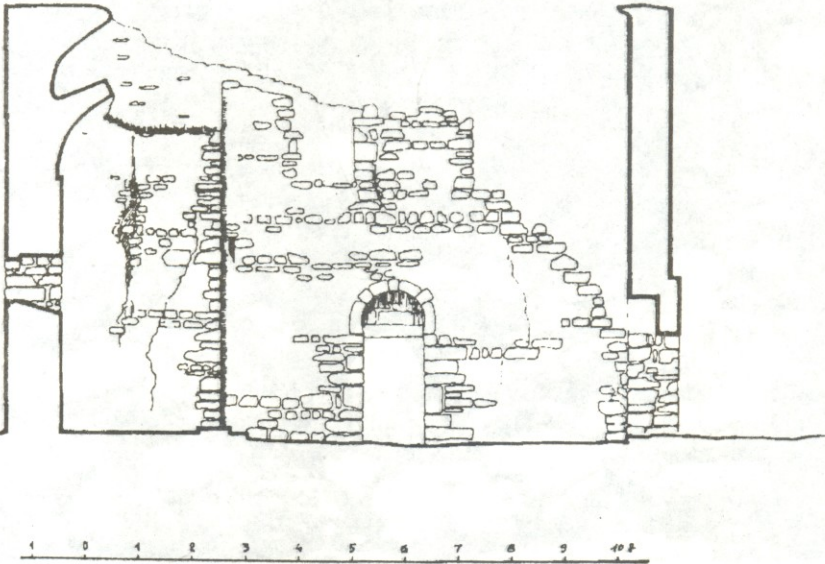

სურ. 6. საბუე, წმ. შიოს ეკლესია. ჭრილი ცენტრალურ ეკლესიაზე. ხედი ჩრდილოეთიდან

ჩრდ. ეკლესიაში გასვლა შეიძლება აბსიდასთან დატანებული კარით. სიგანე 0,75 მ-ია. ჩრდილოეთისა და სამხრეთის კედლებში აქვს ნიშები, აღმოსავლეთის კედელთან კი – პარალელურგვერდანი სარკმლის (სიგანე 0,30მ) ქვეშ მოწყობილია შემაღლებული ბაქანი და კედელთან მიდგმული საკურთხეველი (სურ. 1). აბსიდის სარკმელი შიგნიდან ბრტყლადაა გადახურული, გარედან – შირიმის ქვის თაღით.

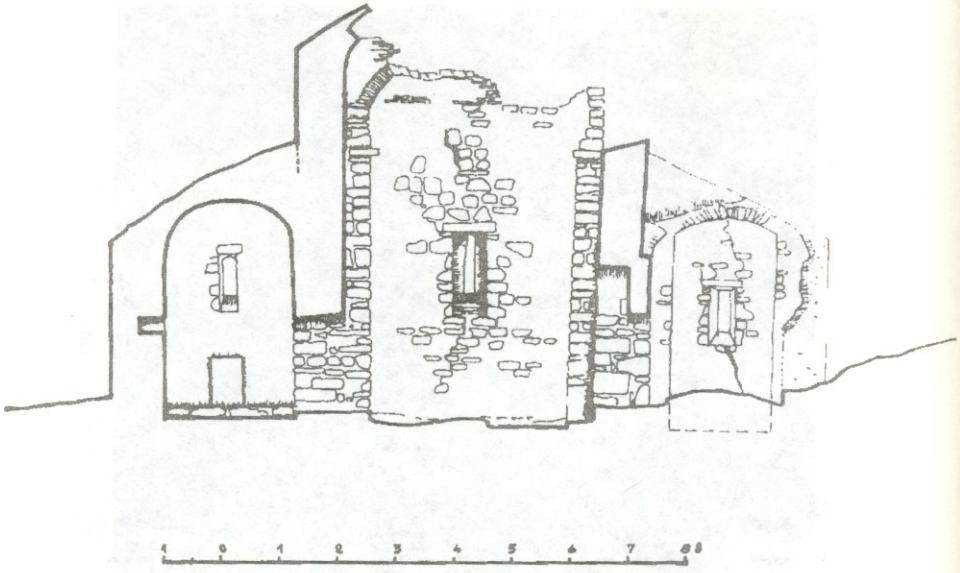

სურ. 7. საბუე. წმ. შიოს ეკლესია. გაზივი ჭრილი. ხედი დასავლეთიდან

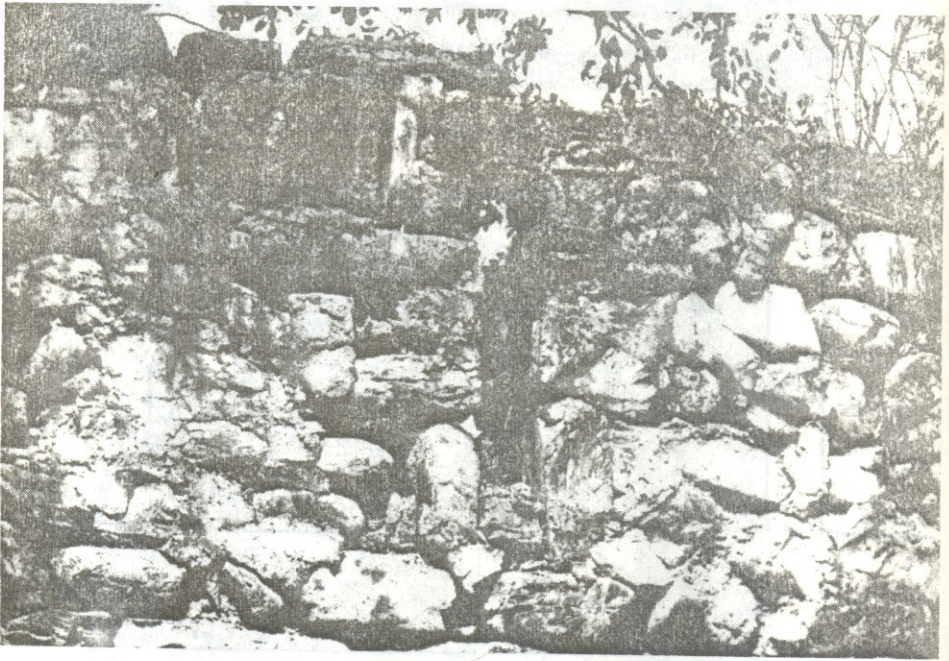

სურ. 8. საბუე. წმ. შიოს ეკლესია. ცენტრალური ეკლესიის სამხრეთის კედლის სარკმელი ჯვრის და ქართული წარწერის ფრაგმენტით

სამხრეთის ეკლესია დანგრევის შემდეგ საგრძნობლად იყო დაზიანებული. აბსიდი ნალისებრია, გაწმენდის შემდეგ გამოვლინდა შესასვლელი სამხრეთის მხრიდან, რომლის სიგანეა 0,9მ.

გაწმენდამ ცხადყო, რომ გადაკეთებისას უხვად გამოყენებული აგურით აბსიდის იატაკი აუწყვითაო და მოუწყვითაო აგურის კანკელი, ასევე აბსიდის ცენტ-

რში აგურის საკურთხეველია (0,83X0,83მ; სურ.5) შემორჩენილი 40 სმ სიმაღლეზე.

მსგავსივე აგურებით ამოუშენებიათ და დაუვიწროებიათ ცენტრალური ეკლესიის სარკმელი ჩრდ. მხრიდან. ამავე ეკლესიის კედლებს გასწვრივ ჩამოსაჯდომი მიუყვება. საყურადღებოა, რომ კანკელის მოწყობისას აგურის ფენა აბსიდის გარეთაა გამოწვეული დაახლოებით 15 სმ-ზე.

სამხრეთის მხრიდან ცენტრალური ეკლესია ნათღებოდა ორი სარკმლით. აღმოსავლეთით მდებარე სარკმლის გვირგვინზე გამოსახულია რელიეფური ჯვარი და წარწერა, რომელიც გაშიფრა და გამოაქვეყნა თ. ბარნაველმა¹⁰. ესარგებლობთ მისი დასკვნებით. წარწერა რელიეფური ჯვრის მარცხენა მკლავთან არის მოთავსებული – როგორც ჩანს, შემორჩენილი მცირე ფრაგმენტებით, წარწერა მარჯვენა მკლავთანაც ყოფილა. წარწერები ჯვართან ერთად ქმნიან ორნამენტულ სახეს. ასოები რელიეფურად არის გამოყვანილი. თ. ბარნაველის დასკვნებით, შეიმჩნევა პალეოგრაფიული თავისებურებებიც. უცნაურია ქარაგმის ნიშნის დასმაც არა წარწერის თავზე, არამედ გვერდით, თანაც ვერტიკალური ხაზის სახით. იმის გამო, რომ წარწერის „ე“ მოხაზულობით ემსგავსება 864 წლით დათარიღებული სინას მთის მრავალთავის ანდერძის „ე“-ს, ასევე თავისი ხასიათითაც მისი მსგავსია, წარწერას თ. ბარნაველი ათარიღებს IX საუკუნით. წარწერა ასე იკითხება: „ქრისტე სტეფანეი შეიწყალე“. მისივე აზრით, ეს უნდა იყოს ეკლესიის მშენებლის სახელი.

მეორე სარკმელი დარღვეულია და ფორმის აღდგენა შეუძლებელია.

მას შემდეგ, რაც აღმოჩნდა სამხრეთის მხრიდან კარის ვიწრო ღიობი (0,9მ), ცხადი გახდა, რომ მთავარი და საპარადო შესასვლელის ფუნქცია უნდა ეტვირთა დასავლეთის მხარეს, ორი სწორკუთხა სვეტით გამოყოფილ სამ ღიობს. ეკლესიის გადაკეთების დროს ჩრდილოეთის გარსშემოსავლელის კორიდორი ცენტრალური ეკლესიის დასავლეთის კედლის გასწვრივ დაუვიწროებიათ და აგურისა და ქვის ზღუდით ვიწრო შესასვლელი (სიგანე 0,8 მ) მოუწყვიათ. წმინდის დროს გამოჩნდა, რომ ეკლესიის გადაკეთებისას ორი ზომის აგურებია გამოყენებული: კვადრატული: 22X22,5X5,5; 22X22X5; 23X23X6 სმ; სწორკუთხა: 23X12X5,5; 23X12,5X5,5 სმ. გარდა აგურისა გამოჩნდა კერამიკული ნატეხებიც, მათ შორის თხელკედლიანი ჯამებისა, ასევე მოჭიქული ჭურჭლისა, რომლებიც, ნეკრესის არქეოლოგიური ექსპედიციის წევრების დასკვნით, XV-XVIII საუკუნეებით შეიძლება დათარიღდეს.

ცენტრალური ეკლესიის გაწმინდის დროს აბსიდის იატაკზე აღმოჩნდა სპილენძის რუსული ორკაპიციანი, მოჭრილი 1805 წ., რაც გვავარაუდებინებს, რომ ეკლესია ამ დროს ფუნქციონირებდა.

რაც შეეხება ეკლესიის მოქმედების დროს, ზემოთ აღნიშნული წმ. მამების მოღვაწეობის პერიოდით (VI ს.), რამდენადაც მასთან დაკავშირებულია წმ. შიოს ცხოვრებაც, შეიძლება განისაზღვროს ეკლესიის დაფუძნების თარიღიც. რაც შეეხება წარწერის დათარიღებას IX საუკუნით და მის მიკუთვნებას ეკლესიის მშენებლისადმი, აქ უფრო სარემონტო სამუშაოები და ეკლესიის განახლება უნდა იყოს ნაგულისხმევი. აშკარაა, რომ სამხრეთის ეკლესია და გარსშემოსავლელები შემდეგაა მოწყობილი. ეკლესია არქეოლოგიური მონაცემებით გვიან შუასაუკუნეებშიაც ფუნქციონირებდა, ასევე XIX საუკუნის პირველ ნახევარში მაინც.

¹⁰ თ. ბარნაველი, კახეთის ისტორიული ძეგლების წარწერები, თბ., 1962. გვ. 126, 127.

Г. Л. ЧИЛАШВИЛИ

ЦЕРКОВЬ СВЯТОГО ШИО В С. САБУЭ

В статье публикуется одна из раннехристианских церквей, находящаяся в селе Сабуэ в Восточной Грузии, в исторической провинции Кахети. Она построена во имя одного из так называемых сирийских отцов Шио, деятельность которого, как и всей группы сирийских святых, проходила в VI веке, в тот самый период, когда зародился новый тип христианских архитектурных памятников, вошедший в специальную литературу под названием трехцерковных базилик. Село Сабуэ находится в ущельи реки Инцоба, отличающемся обилием исторических памятников. Среди других интересных мест можно назвать древний город Греми – бывший престольный город Кахетинских царей XV-XVII вв., комплекс архитектурных памятников Натлисмцемели (Иоанна Крестителя), содержащий церковь раннехристианского времени, развалины дворца Кахетинских царей, фортификационные сооружения и др.

Церковь, сильно пострадавшая от землетрясения, впервые была обмерена в 1920 г. Г. Н. Чубинашвили и издана в его книге “Архитектура Кахетии” (Тб., 1959). В связи с тем, что в 1986-1987 гг. проводились реставрационные работы на месте и церковь была освобождена от развалившихся частей стен, новый обмер памятника дает более полное представление о нем. Хотя соображения о дате и научная квалификация храма, высказанные Г. Н. Чубинашвили, остаются в силе.

Автор предполагает, что сохранившаяся часть грузинской надписи на окне южной стены, датированная IX веком, относится не к строительству церкви (VI в.), а к периоду обновления и ремонта памятника.

შურამ ჩხაიძე

კავკასიის სოფლის მეურნეობის საზოგადოების მუზეუმი

XIX საუკუნის შუა ხანებიდან საქართველო ეკონომიკური აღმავლობის გზას დაადგა. რუსეთის იმპერია, რომელიც ცდილობდა თავის მრეწველობისათვის ნედლეულის ბაზად გადაექცია ეს მხარე, ხელს უწყობდა საქართველოში სოფლის მეურნეობის ცალკეული დარგების: მემინდერეობის, მევენახეობის, მეაბრასუქეობისა და ტექნიკური კულტურების განვითარებას. გაიხარდა დაინტერესება უფრო მეტი და უკეთესი ხარისხის სოფლის მეურნეობის პროდუქტებზე.

კავკასიაში სოფლის მეურნეობის განვითარების ხელშეწყობაში გარკვეული მნიშვნელობა პქონდა სოფლის მეურნეობის საზოგადოებისა და მისი მუზეუმის ჩამოყალიბებას XIX საუკუნის 50-იან წლებში.

1850 წლის 29 მარტს კავკასიის მეფისნაცვლის მ. ს. ვორონცოვის თანხმობითა და ხელშეწყობით თბილისში დაარსდა „კავკასიის სოფლის მეურნეობის საზოგადოება“. იმავე წლის 27 თებერვალს დამტკიცდა დებულება საზოგადოების შესახებ¹.

საზოგადოების დებულების პირველ პარაგრაფში აღნიშნული იყო: კავკასიის სოფლის მეურნეობის საზოგადოება არსდება თბილისში იმ მიზნით, რომ თავი მოეყაროს კერძო ძალისხმევას ამიერკავკასიაში სოფლის მეურნეობის ყველა დარგის ახალორძინებლად და გასახვითარებლად, აგრეთვე სახარგებლო ცნობების შესაყრებად და გასავრცელებლად².

კავკასიის სოფლის მეურნეობის საზოგადოება ჩამოყალიბდა ჯერ კიდევ 1833 წელს შექმნილ „სოფლის მეურნეობისა და მანუფაქტურული მრეწველობისა და ვაჭრობის წამახალისებელი საზოგადოების“ ბაზაზე. საზოგადოების საქმიანობის ძირითად მიმართულებებად მინიშნულ იქნა: სოფლის მეურნეობის ყველა დარგის განვითარებისათვის ყოველნაირი ხელშეწყობა, სოფლად ახალი მანქანა-იარაღებისა და სამეურნეო ტექნიკის გავრცელება, მოწინავე გამოცდილებების დანერგვა, საზღვარგარეთიდან საუკეთესო ჯიშების, თესლეულისა და ნერგების შემოტანა. სოფლის მეურნეობის დარგში მეცნიერული ცოდნის განვითარება და მისი პოპულარიზაცია, სასოფლო სამეურნეო გამოფენების მოწყობა და სხვა.

დებულების მიხედვით საზოგადოებას ხაზინიდან გამოეყო 3000 მანეთი ვერცხლით, ხოლო შემდგომ წლებში იგი გაიხარდა 6000 მანეთამდე.

საზოგადოების პრეზიდენტად აირჩიეს მეფისნაცვალი მ. ვორონცოვი, ხოლო ვიცე-პრეზიდენტად - ვასილ ბეზუმიშვილი. მოგვიანებით საზოგადოების პრეზიდენტი გახდა დიმიტრი ყიფიანი, ვიცე-პრეზიდენტი კი - მიხეილ ჭილაშვილი.

საზოგადოებას ბინა პქონდა ჭავჭავაძის ქუჩაზე, ივანე ზუბალაშვილის სახლის მეორე სართულზე.

¹И. Иоселиани. Обзор деятельности Кавказского общества сельского хозяйства за пятьдесят лет, Тиф., 1902, гл. 2.

²Записки Кавказского общества сельского хозяйства (შემდგომი შემოკლებით - Записки КОСХ), ч. 1, 1855, гл. 2.

საზოგადოების საქმიანობას ხელმძღვანელობას უწყვედა საბჭო, რომლის შემადგენლობაში შედიოდნენ მ. შერბინინი, დ. ყიფიანი და ი. ვიტე.

საზოგადოების მდივნად აირჩიეს ი. ზოლოტარევი. მის თანამემწედ კი ა. გ. ტოკარევი. ხაზინადარი გახდა ვ. ბელიაევი³.

კავკასიის სოფლის მეურნეობის საზოგადოება შედგებოდა საპატიო, ნამდვილი წევრებისა და წევრ კორესპონდენტებისაგან. საზოგადოების 1850-60- იან წლების ანგარიშების მიხედვით საზოგადოებაში გაერთიანებულ წევრთა რაოდენობა შემდეგი იყო (ცხრილი 1):

წლები	1850	1851	1854	1855	1857	1858	1859	1860
საპატიო წევრები	1	2	5	3	6	5	4	6
ნამდვილი წევრები	112	149	137	146	123	100	113	112
წ-კორესპონდენტები	1	2	6	6	6	22	29	34

საზოგადოებაში მრავალი ქართველი მოღვაწეობდა: დავით ყიფიანი, პლატონ იოსელიანი, გიორგი და ელისბარ ერისთავები, ვასილ, გრიგოლ და ასლან ბებუთიშვილები, დიმიტრი და გრიგოლ ორბელიანები, გრიგოლ და კონსტანტინე ბაგრატიონ-მუხრანსკები, ალექსანდრე გრუზინსკი, დიმიტრი აფხაზი, სერგო ჭილაშვილი, დიმიტრი ჯორჯაძე, ივანე და იასე ახდრონიკაშვილები, საქარია ბარათაშვილი, კონსტანტინე თარხან-მოურავი, ნიკოლოზ ჩოლოყაშვილი, დავით ჭავჭავაძე, მისე არდუთიშვილი, ივანე არჯევანიძე, მიხეილ თუქანიშვილი და სხვები⁴.

სოფლის მეურნეობის საზოგადოება 1855 წლიდან ყოველწლიურად უშვებდა: „Записки Кавказского общества сельсого хозяйства“ ვლადიმერ ნენინგერის რედაქტორობით და გაზეთ „გუთნის დედა“-ს ნ. კერესელიძის ხელმძღვანელობით.

საზოგადოებასთან თავიდანვე დაარსდა ბოტანიკური ბაღი. „Кавказский календарь“-ის 1851 წლის ნომერში უკვე მოხსენიებულია „ტფილისის ბოტანიკური ბაღი“, რომელიც ცნობილი აგრონომის პოდპოლკოვნიკ ივანე დემონკალის გაშვებლობაში იმყოფებოდა⁵.

კავკასიის სოფლის მეურნეობის საზოგადოება თავიდანვე დიდ ყურადღებას აქცევდა და საკმაო თანხებსაც ხარჯავდა რუსეთსა და დასავლეთ ევროპაში გამართულ სასოფლო-სამეურნეო გამოფენებზე მონაწილეობისათვის. საზოგადოების ინიციატივით არაერთი სასოფლო-სამეურნეო გამოფენა მოეწყო თბილისში.

ჯერ კიდევ 1850 წლის საზოგადოებამ თავისი ერთ-ერთი აქტიური წევრის ბარონ ალექსანდრე მეთენდორფის პროექტით წარმოადგინა თავისი პირველი გამოფენა. იგი გაიხსნა გოლოვინის პროსპექტზე თბილისის გიმნაზიის შენობაში. ექსპონაციაში ძირითადად წარმოდგენილი იყო კავკასიაში გავრცელებული სოფლის მეურნეობის ნიმუშები და ამ მხარეში გამოყენებული სასოფლო-სამეურნეო როგორც ძველი, ისე ახალი იარაღები. გამოფენამ მოწონება დაიმსახურა თბილისის საზოგადოებაში⁶. ექსპონაციაში გამოფენილი ყველაზე უფრო საყურადღებო ნივთები მოგვიანებით გაიგზავნა მოსკოვსა და პეტერბურგში იქ მოწოდებულ გამოფენაზე ექსპონირებისათვის.

1852 წლის 15-17 ოქტომბერს თბილისში სოფლის მეურნეობის საზოგადოებამ მოაწყო გამოფენა, რომელშიც მონაწილეობდა ათამდე კერძო პირი. ექსპონაციაში წარმოდგენილი იყო 288 ექსპონატი. გამარჯვებულები: თავადი გიორგი ამილახვარი, პოდპოლკოვნიკი ივანე დემონკალი და ხაზინის გლეხი ივანე არჯევანიძე საგამოფენო კომიტეტის მიერ დაჯილდოვდნენ ვერცხლის სურებით (კულებით) და შარავნებით⁷.

³ И. Иоселиани, დასახ. ნაშრ., გვ. 3.

⁴ "Кавказский календарь" на 1855г., გვ. 677.

⁵ "Кавказский календарь" на 1851 г., გვ. 57.

⁶ И. Иоселиани, დასახ. ნაშრ., გვ. 4.

⁷ Записки КОСХ, ч. 1, 1855, ст. LXVI.

იმავე წელს, სოფლის მეურნეობის საზოგადოებამ მონაწილეობა მიიღო ღონის საერთაშორისო გამოფენასზე. სოფლის მეურნეობის მასალებთან ერთად აქ ექსპონირებული იყო კავკასიური ეთნოგრაფიული ნივთები: ჭურჭელი, ტანსაცმელი, ხალიჩა, თოფი, ხანჯალი, ხმალი და ა. შ.

ღონდონის სამეფო კომისიის მიერ კავკასიიდან წარმოდგენილი 44 ექსპონატი დაჯილდოვდა ბრინჯაოს მედლებითა და გამოფენის მოწმობებით⁸.

როგორც საზოგადოების ანგარიშებიდან ჩანს, გამოფენის რეგულარულად მოწყობამ გამოიწვია საბუნებისმეტყველო პროფილის მუხეუმის ჩამოყალიბების საჭიროება. სწორედ ამ პერიოდიდან იწყება ზრუნვა მუხეუმის ფონდების კომპლექტაციისათვის. პირველად სოფლის მეურნეობის საზოგადოების მუხეუმი მოხსენიებულია საზოგადოების 1853 წლის ანგარიშში. ამ წელს მუხეუმის ფონდებში უკვე ირიცხებოდა 500-მდე ერთეული⁹.

1854 წელს სოფლის მეურნეობის საზოგადოებასთან უკვე ოფიციალურად ჩამოყალიბდა საბუნებისმეტყველო პროფილის მუხეუმი, რომლის მთავარ მცველად (დირექტორად) დაინიშნა სოფლის მეურნეობის საზოგადოების მდივნის თანაშემწე ვლადიმერ ნენინგერი. მოგვიანებით, 1857 წლიდან მუხეუმის დირექტორი ხდება ნიკოლოზ სიტცესკი. მუხეუმში ძირითადად თავმოყრილი იყო სასოფლო-სამეურნეო ნივთები: როგორც ძველი, ისე თანამედროვე სამიწათმოქმედო იარაღები, ბოტანიკური, მინერალოგიური, ორნიტოლოგიური, ენტომოლოგიური, კონქილიოლოგიური, დენდროლოგიური და პომოლოგიური კოლექციები, სასოფლო-სამეურნეო ნაწარმის გამორჩეული ნიმუშები. საბუნებისმეტყველო პროფილის ნივთებთან ერთად, მუხეუმის ფონდებში მცირე რაოდენობით იყო აგრეთვე სამეურნეო ეთნოგრაფიული ნივთებიც – ტანსაცმელი, ჭურჭელი და სხვ.

საზოგადოების 1854 წლის ანგარიშის მიხედვით, მუხეუმის ფონდებში თავი მოიყარა შემდეგმა ექსპონატებმა: სამიწათმოქმედო იარაღები და მანქანები (ძველებური და ახალი) - 23 ერთეული, დენდროლოგიური კოლექცია - 69 ეგზემპლარი, მინერალოგიური კოლექცია - 108 ერთეული, მხარის სოფლის მეურნეობის ნაწარმი (აბრეშუმის, შალის, ბამბის, სამკურნალო მცენარეულის ნიმუშები) - 310 ერთეული. ამრიგად, პირველსავე წელს მუხეუმის ფონდებში 667 ერთეული ექსპონატი ირიცხებოდა¹⁰.

მუხეუმის ფონდები ძირითადად კერძო პირობა და სხვადასხვა ორგანიზაციათა შემოწირულობებით მდიდრდებოდა. მაგალითად, 1854 წელს სოფლის მეურნეობის საზოგადოების ნამდვილი წევრის ა. ფ. რებროვისაგან მუხეუმმა შემოწირულობის სახით მიიღო აბრეშუმის კოლექციის სხვადასხვა ნიმუშები. ასევე გამდიდრდა მუხეუმის ფონდები ცარ-აბადის მეაბრაშუმეობის საცდელი სკოლის დირექტორის ნ. ლეილიცის შემოწირულობით¹¹.

ამავე წელს, საზოგადოების ნამდვილი წევრის აგრონომ ა. დეინმანისაგან მუხეუმმა მიიღო ლიტვური კავი და სხვა სასოფლო-სამეურნეო იარაღები, ხოლო აგრონომ სიტცესკისაგან მუხეუმს გადაეცა ფუტკრის სკის ათი სხვადასხვა მოდელი. განსაკუთრებით მნიშვნელოვანი იყო მომდევნო წლებში საიდუმლო მრჩეველის ე. ი. ფადეევის ქვრივის მიერ შემოწირული ორნიტოლოგიური კოლექცია, რომელშიც შედიოდა 58 ერთეული ფრინველთა ფიტულები¹².

შემოწირულობათა გარდა მუხეუმი გარკვეულ თანხებს ხარჯავდა კოლექციების შესაძენად, თუმცა ამას იშვიათი ხასიათი ჰქონდა. ასე თანდათანობით მდიდრდებოდა

⁸Записки КОСХ, ч. 1, 1855, гб. LXXII.

⁹Записки КОСХ, ч. 1, 1855г. гб. LXXVII.

¹⁰Записки КОСХ, ч. 1, 1855 г., гб. LXXXIX.

¹¹იქვე.

¹²„Кавказский календарь” на 1862 г., гб. 174.

მუხეუმის ფონდები, რითაც იქმნებოდა სასოფლო-სამეურნეო სხვადასხვა გამოფენებზე მონაწილეობის შესაძლებლობა.

1855 წლის შემოდგომაზე ქალაქ მოსკოვში შემდგარ სასოფლო-სამეურნეო გამოფენაზე თბილისიდან გაიგზავნა 165 ერთეული ექსპონატი, ძირითადად კავკასიის სოფლის მეურნეობის ამსახველი ნიმუშები. გამოფენაზე წარმოდგენილ დენდროლოგიურ ნიმუშებს განსაკუთრებული ყურადღება და მოწონება დაუხსახურებია. ისინი დაჯილდოვდნენ გამოფენის 3 ვერცხლის, 8 ბრინჯაოს მედლით და 27 ქების სიგელით¹³.

1856 წლის პირველი სექტემბრისათვის სოფლის მეურნეობის სასოფლო-სამეურნეო მუხეუმი იყო:

სამიწათმოქმედო იარაღები და მოდელები	-----	34 ერთეული
დენდროლოგიური კოლექცია	-----	87 ერთეული
მინერალოგიური კოლექცია	-----	199 ერთეული
სასოფლო-სამეურნეო ნაწარმის ნიმუშები	-----	469 ერთეული
სულ:	-----	709 ერთეული ¹⁴ .

სასოფლო-სამეურნეო მუხეუმთან ფუნქციონირებდა ბიბლიოთეკა, რომელიც მუხეუმის შენობაში იყო მოთავსებული. მასში უფრო მეტად თავმოყრილი იყო საბუნებისმეტყველო ხასიათის სამეცნიერო ლიტერატურა. ბიბლიოთეკა ძირითადად შემოწირულობებითა და სხვადასხვა ორგანიზაციითა და სამეცნიერო დაწესებულებებიდან გამოვლენილი წიგნებით კომპლექტდებოდა. როგორც იხსენიებოდა ბიბლიოთეკის წიგნების ფონდი, კარგად ჩანს სასოფლო-სამეურნეო ანგარიშების მიხედვით (ცხრილი 2):

წლები	1854	1855	1856	1857	1858	1859	1860	1861
დასახელება	456	424	523	823	734	849	1107	1196
წიგნი	536	558	770	1218	992	1296	2300	2489

მუხეუმი და ბიბლიოთეკა ღია იყო დამთავალიერებლებსა და მკითხველებისათვის ყოველდღე 10 საათიდან 4 საათამდე – უქმე დღეების ჩათვლით.

სოფლის მეურნეობის სასოფლო-სამეურნეო მუხეუმი, ბიბლიოთეკა და კანცელარია მდებარეობდა გოლოვინის (დღევანდელი რუსთაველის) გამზირზე დიმიტრი ზარაპოვის სახლში¹⁵.

გაზეთები: „Кавказ“-ი და „Кавказский календарь“-ი სისტემატურად აქვეყნებდნენ სარეკლამო ცნობებს მუხეუმის გამოფენის ფუნქციონირების შესახებ.

სოფლის მეურნეობის სასოფლო-სამეურნეო მუხეუმის ისტორია შეიძლება ორ ეტაპად დავყოთ: პირველი, მუხეუმის დაარსებიდან – 1862 წლამდე; მეორე, 1863 წლიდან – მის გაუქმებამდე (1869 წლამდე).

პირველ პერიოდში მუხეუმის ფონდებში ექსპონატების რაოდენობა წლების მიხედვით შემდეგი იყო (ცხრილი 3):

წლები	1855	1856	1857	1858	1859	1860	1861	1862
მუხეუმის ექსპონატები	667	709	712	864	2732	2958	3068	2675

ამ ეტაპზე მუხეუმი სამეცნიერო სამუშაოებს ნაკლებად აწარმოებდა და ძირითადად დაკავებული იყო საექსპონიციო სამუშაოებით.

¹³ „Кавказский календарь“ на 1855 г., გვ. 206.
¹⁴ „Кавказский календарь“ на 1855 г., გვ. 203.
¹⁵ „Кавказский календарь“ на 1860 г., გვ. 111.

1862 წლის პირველი სექტემბრისათვის მუხეუმის ფონდებში იყო:

სამიწათმოქმედო იარაღები და მოდელები	----	46
სოფლის მეურნეობის იარაღები და ხელსაწყოები	----	56
სასოფლო ტექნოლოგიისა და ხალხური მედიცინის ნიმუშები	----	784
დენდროლოგიური კოლექციები	----	139
პერბარიუმის ეგზემპლარები	----	1312
ორნიტოლოგიური კოლექციები	----	38
მინერალოგიური კოლექციები	----	138
პომოლოგიური კოლექციები	----	92
სულ	----	2675 ¹⁶

1863 წლიდან მუხეუმის ფონდები მკვეთრად, თითქმის 11-ჯერ, იზრდება. ეს ცნობილი ნატურალისტის ფრიდრიხ ბაიერნის შემწევობით მოხდა.

საიმიგრატორო რუსეთის გეოგრაფიული საზოგადოების კავკასიური განყოფილების მუხეუმის მსახურების ქაშს ფ. ბაიერნი, რომელიც ამ მუხეუმში მუშაობდა კონსერვატორად, 1863 წელს გადავიდა სოფლის მეურნეობის საზოგადოების მცველის (ხელმძღვანელის) თანამდებობაზე და მთელი თავისი მდიდარი საბუნებისმეტყველო კოლექციები იქ გადაიტანა (ზოგი მკვლევარის აზრით, რ.გ.ს. კავკასიური განყოფილების მუხეუმის საბუნებისმეტყველო კოლექციების დიდი ნაწილიც - თან მიიყვლია)¹⁷.

1863 წელს ფ. ბაიერნმა სოფლის მეურნეობის საზოგადოების მუხეუმს გადასცა:

პალეონტოლოგიური კოლექციები	----	2300 ერთეული
ენტომოლოგიური კოლექციები	----	18688 ერთეული
პერბარიუმის ეგზემპლარები	----	5688 ერთეული
კონქილიოლოგიური კოლექციები	----	300 ერთეული
დენდროლოგიური კოლექციები	----	61 ერთეული
სულ:	----	27037 ერთეული ¹⁸

1864 წლის „Кавказский календарь-ი“ მუხეუმის ფონდების ასეთ დიდ გაზრდასთან დაკავშირებით აღნიშნავდა: „მუხეუმში არსებული საგნების დიდი ნაწილი, (განსაკუთრებით მწერები, პერბარიუმი, მინერალები და ნამარხეული) შეკრებილია მუხეუმის მცველის უცხოელი ფრიდრიხ სამუელის-ბე ბაიერნის მცდელობის შედეგად“¹⁹. აქვე უნდა ითქვას ისიც, რომ ფ. ბაიერნის კოლექციიდან მუხეუმში ბევრი ისეთი მასალა მოხვდა, რომელიც არ შეესაბამებოდა სოფლის მეურნეობის მუხეუმის პროფილს. მაგალითად, პალეონტოლოგიური (განმარხებული ნაშთები), კონქილიოლოგიური (გაქვავებული ნიჟარები), ენტომოლოგიური (მწერები, ხოჭოები) და სხვ.

მუხეუმის ისტორიის მეორე ეტაპზე ფონდები წლების მიხედვით ასე იზრდებოდა (ცხრილი 4):

წლები	1863	1865	1866	1867	1868
მუხეუმის ექსპონატები	29878	29928	27386	33498	649

მუხეუმში განსაკუთრებით გაიზარდა ენტომოლოგიური, კონქილიოლოგიური და ბოტანიკური მასალების რიცხვი, რაც ფ. ბაიერნის მოღვაწეობის შედეგად იქნა მიღწეული.

ამ პერიოდში მუხეუმის ფონდების მკვეთრ ზრდასთან ერთად, ინტენსიურად მიმდინარეობს სამეცნიერო და საექსპონიციო სამუშაოები. შეიცვალა მუხეუმის შემად-

¹⁶ „Кавказский календарь“ на 1863 г., გვ. 129.

¹⁷ გ. შორდანიძე. კავკასიური მუხეუმის დაარსება., თბ., 1953, გვ. 101.

¹⁸ „Кавказский календарь“ на 1864 г., გვ. 123.

¹⁹ იქვე.

ობის რეჟიმიც. 1863 წლიდან მუხეუმი ღია იყო კვირაში ერთხელ – ოთხშაბათობით, 10-დან 2 საათამდე.

60-იანი წლებიდან მუხეუმი აქტიურად იღებს მონაწილეობას სასოფლო-სამეურნეო გამოფენებზე. განსაკუთრებით მნიშვნელოვანი იყო 1864 წლის სექტემბერში მოსკოვში გამართული სასოფლო-სამეურნეო გამოფენაში მონაწილეობა. ამ გამოფენის შესახებ გაზეთი „გუთნის დედა“ იმოწმებდა რა პეტერბურგელ კორესპონდენტს, იტყობინებოდა: „აქ პირველი ადგილი ეკუთვნის უეჭველად კავკასიასა, საიდანაც იყო წარმოდგენილი ხანისო ნიშნები“²⁰.

1867 წლის გაზაფხულზე ბუნებისმოყვარულთა საზოგადოების ინიციატივით ქ. მოსკოვში მოეწყო ე. წ. რუსეთის ეთნოგრაფიული გამოფენა. საზოგადოებამ აღნიშნულ გამოფენაზე მონაწილეობის მისაღებად მოიწვია კავკასიის სოფლის მეურნეობის საზოგადოება და მისი მუხეუმი. ეს იმით იყო გამოწვეული, რომ რუსეთის გეოგრაფიული საზოგადოების კავკასიური განყოფილების მუხეუმი ამ დროს უკვე დაშლილი იყო; რაც შეეხება კავკასიურ მუხეუმს, იგი ჯერ კიდევ ჩამოყალიბების პროცესში იმყოფებოდა.

მოსკოვის გამოფენის ორგანიზატორებმა სოფლის მეურნეობის მუხეუმს გამოუყვეს 600 მანეთი. ამ თანხას კავკასიის მეფისნაცვალმა დაუმატა 1200 მანეთი. კავკასიის სოფლის მეურნეობის საზოგადოებამ და მისმა მუხეუმმა ამით შეიძინეს ამიერკავკასიაში მცხოვრებ ხალხთა ეთნოგრაფიული ტანსაცმელი, სამეურნეო იარაღები და ხელსაწყოები²¹.

მუხეუმმა წარმატებით შეძლო რუსეთის ეთნოგრაფიულ გამოფენაში მონაწილეობის მიღება.

მუხეუმის ნივთები გამოიფინებოდა აგრეთვე სახლვარჯარეთ მოწყობილ გამოფენებზედაც. განსაკუთრებით მნიშვნელოვანი იყო პარიზის 1867-69 წლების საერთაშორისო სასოფლო-სამეურნეო გამოფენაში მონაწილეობა. გამოფენისათვის მზადება დიდი ხნის განმავლობაში მიმდინარეობდა და 35000 მანეთი დაჯდა. ჯერ კიდევ 1865 წლის შემოდგომაზე კავკასიის სოფლის მეურნეობის საზოგადოებასთან შეიქმნა საგანგებო კომისია, რომელსაც მეფისნაცვლის მიხედვით ნიკოლოზის ძის ბრძანებით დამატებით გამოეყო 10000 მანეთი. ამასთან ერთად გადაწყდა, რომ პარიზის გამოფენის კავკასიის განყოფილებაზე ექსპონირებული ყოფილიყო ნატიფი ხელოვნების ნივთები²². ამ ნივთების შერჩევა დაევალა ცნობილ კოლექციონერს, თავად ს. ტრუბეცკოის. საერთაშორისო გამოფენის მოსამზადებელ სამუშაოებში აქტიურად იყო ჩაბმული აგრეთვე სოფლის მეურნეობის საზოგადოების მუხეუმი. გაზეთი „Кавказ“-ი თავის კორესპონდენტ ალ. დომანსკის მეშვეობით მოუხსრობდა თავის მკითხველებს, თუ როგორ ემზადებოდა მუხეუმი პარიზის საერთაშორისო გამოფენაზე მალაღონაზე წარმოსაჩენად²³.

პარიზის გამოფენა გაიხსნა 1867 წლის აპრილში და მას დიდი საერთაშორისო რეზონანსი ჰქონდა. კავკასიის სოფლის მეურნეობის საზოგადოებამ ამ გამოფენაზე მიაგვლინა მუხეუმის დირექტორი ნ. სიტოვსკი, რომელმაც გამოფენის შესახებ ვრცელი სტატია გამოაქვეყნა 1867 წელს გაზეთ „Кавказ“-ში. მისი გადმოცემით, „კავკასიიდან წარმოდგენილმა ნიშნებმა უცხოელთა დიდი მოწონება დაიმსახურა და მათ ყველა ბრწყინვალე მომავალს უწინასწარმეტყველებდა“²⁴.

„სასოფლო გაზეთი“ 1869 წელს, პარიზის საერთაშორისო გამოფენის შესახებ იტყობინებოდა: „დიდი ცდით 40000 სხვადასხვა ნივთი გაიგზავნა გამოფენაზე. ეს ნივ-

²⁰ გაზ. „გუთნის დედა“, 1864, №19, გვ. 148.

²¹ „Кавказский календарь“ на 1868 г., გვ. 463.

²² იქვე.

²³ გაზ. „Кавказ“, 1867, г., №24, გვ. 237.

²⁴ გაზ. „Кавказ“ 1867, №35, გვ. 201.

თები გაგზავნეს 168 ექსპონენტებმა. ამ რიცხვში არ არის შეტანილი მუხეუმიდგან (საცა უცხო ბუნების საგნები აწყვია) გაგზავნილი ნივთები და კოლექცია. ზოგიერთი აქაური ნივთი ძალიან მოეწონათ სამთელ-ქვეყნო გამოფენაზე, როგორც საზოგადოებას, აგრეთვე უიურებს. ჩვენებური ხალიჩები, ფარდაგები, ქეჩები, თიფთიკები და თიხის ჭურჭელი მამინვე დაეტაცნათ (ესყიდნათ). პირველი სიკეთისა და უკანასკნელი იშვიათობის გამო. აქაურმა თეფხულმა, ღვინომ, თამბაქომ და პაპიროსმა მიიღეს ქება... ოქრომკვდით ნაკერებს ბევრი დედაკაცები დახვდოდნენ, რომელთაც დაეფასებინათ ხელობა და ეთქოთ მხოლოდ მდიდრებისათვის არიან ეს ნივთებიო. აბრეშუმისთვის, ბამბისთვის, ენდროსთვის და ნავთის სანთლისათვის ბევრი ქებაები ეთქოთ და შემდეგაც კარგი ექნებათო. აქეთა კავკაზიის კარტას ყველა მოეყვანა აღტაცებაში, რომელსაც დაეხვედებინა სუეცის კარტაცა²⁵.

გამოფენაზე კავკასიიდან გაგზავნილი ზოგიერთი ექსპონატი დაჯილდოვდა ოქროს და ვერცხლის მედლებით. უმაღლესი შეფასება დაუმსახურებია აგრონომ ა. დეიჩმანის ღვინისა და სიმინდის ნიმუშებს, ძმები ბარანიჩების აბრეშუმის და გ. ჩალინგაროვის მაუდის ნაწარმს. „კავკაზის ჯვარის შტაბის ფოტოგრაფიის ქარხანამ მიიღო ქება ფოტოგრაფიის სახეებისათვის“ და „კავკაზიის მეურნეობის საზოგადოებამ – სასოფლო კოლექციისათვის“²⁶.

სოფლის მეურნეობის საზოგადოების მუხეუმის ისტორიაში ყველაზე წარმატებული იყო 1867 წელი. ამ დროს მისი ფონდები ასე გამოიყურება²⁷:

სამიწათმოქმედო იარაღები, მანქანები და მოდელები	----	62
ს-მ ხელსაწყოები და ტექნოლოგიის ნიმუშები	----	499
დენდროლოგიური კოლექცია	----	169
ჰერბარიუმის ეგზემპლარები	----	7030
ენტომოლოგიური კოლექცია	----	9800
პალეონტოლოგიური კოლექცია	----	1796
მინერალოგიური კოლექცია	----	2680
კონქილიოლოგიური კოლექცია	----	1285
ჰომოლოგიური კოლექცია	----	63
სულ	----	33498

„სასოფლო გაზეთის“ კორესპონდენტი მუხეუმის ექსპონატების ჩამოთვლისას განსაკუთრებით აღნიშნავს „სასოფლო სახელოსნოების მამინებსა და სხვა სამეურნეო იარაღებს... ბაღოსნობის, ღვინის დაყენების, აბრეშუმის მოყვანის და ფუტკარის მოშენების ხელსაწყოებს“²⁸.

როგორც ზევით აღვნიშნეთ, ფ. ბაიერნის კოლექციის დიდი ნაწილი არ შეესაბამებოდა სოფლის მეურნეობის მუხეუმის პროფილს, ამიტომ 1868 წლიდან დაიხვა ამ მასალების სხვა მუხეუმისათვის გადაცემის საკითხი, მითუმეტეს, რომ ამ პერიოდში უკვე დაფუძნებული იყო და თანდათანობით ძალას იკრფდა ე. წ. „კავკასიური მუხეუმი“ გუსტავ რადეს ხელმძღვანელობით.

მიუხედავად სოფლის მეურნეობის საზოგადოების მუხეუმის დირექციისა და სხვა ამ დროს ცნობილი მოღვაწის (მაგალითად, ნ. ზეიდლიცის) წინააღმდეგობისა, ეს საკითხი მაინც გადაიჭრა კავკასიური მუხეუმის სასარგებლოდ, რაც, ალბათ, ვახდა იმის მხეჩი, რომ ეს ორი პიროვნება (ნიკოლოზ ზეიდლიცი და გუსტავ რადე) სიცოცხლის ბოლომდე დარჩნენ შეურიგებელ მოწინააღმდეგეებად.

1869 წლის „კავკაზი კალენდარი“ წერდა: „1868 წლის ბოლოს, სოფლის მეურნეობის საზოგადოებამ კავკასიის მეფისნაცვლის, დიდი მთავრის მიხეილ ნიკო-

²⁵ „სასოფლო გაზეთი“, 1869, №7, გვ. 6.

²⁶ იქვე.

²⁷ „Кавказский календарь“ на 1868 г., გვ. 458.

²⁸ „სასოფლო გაზეთი“, 1869, №7.

ლოზის-ძის ნებართვით თავის მუზეუმის კუთვნილი საბუნებისმეტყველო-ისტორიული კოლექციები, მთლიანად (ენტომოლოგიური, მინერალოგიური, გეოლოგიური, პალეონტოლოგიური, კონქიოლოგიური, პომოლოგიური და ჰერბარიუმი) სულ 40000 ნომერი გადასცა კავკასიური მუზეუმის გამგებლობაში, რომლის ფონდებიც ამის გამო თითქმის ორჯერ გაიზარდა²⁹.

სოფლის მეურნეობის საზოგადოების მუზეუმი, რომლის ფონდებიც თითქმის 50-ჯერ შემცირდა, რასაკვირველია, ვერ შეძლებდა ძველებურად ფუნქციონირებას და სულ მალე არსებობა შეწყვიტა.

1869 წლიდან სოფლის მეურნეობის საზოგადოების მუზეუმს „კავკასი კალენდრისა“ და საზოგადოების ანგარიშებში ვედარ ვხვდებით. მისი კოლექციები კი არსებობას ახლად ჩამოყალიბებულ კავკასიური მუზეუმის ფონდებში და გამოფენებზე განაგრძობდა.

Г. В. ЧХАИДЗЕ

МУЗЕЙ КАВКАЗСКОГО ОБЩЕСТВА СЕЛЬСКОГО ХОЗЯЙСТВА

Резюме

В середине XIX века значительная роль в деле развития музейного дела в Грузии отводится Музею Кавказского общества сельского хозяйства.

29 марта 1850 года по инициативе наместника Кавказа М. Воронцова в Тбилиси было основано Кавказское общество сельского хозяйства.

Одной из задач этого общества было устройство выставок. В марте того же года общество представило свою первую выставку в здании Тбилисской гимназии.

В 1850 при обществе официально был учрежден музей с профилем естествознания.

Фонды Музея, в основном, пополнялись пожертвованиями частных лиц и разных организаций.

Историю музея можно разделить на 2 этапа.

I этап - охватывает период с основания Музея до 1862 года. В этот период в Музее не проводились научные работы, он был занят только организацией выставок.

II этап - охватывает период с 1862 года до упразднения Музея в 1868 году. На этом этапе число экспонатов значительно возросло, благодаря натуралисту Ф. Байерну, который в 1863 году начал работать в этом Музее и всю коллекцию передал ему. В связи с этим, в Музее развернулась большая научная работа.

Музей принимал участие в организации выставок в Тбилиси, Москве и Париже.

В 1868 году Музей большую часть своих коллекций (около 40000 ботанических, зоологических и геологических экспонатов) передал новообразованному Кавказскому музею.

²⁹ „Кавказский календарь“ на 1869 г., зз.376.

ნოლარ შოშიტაშვილი

მუზეუმის ახალი კოლექციები

(1989–1999)

განვლილი ათწლეულის რთული სოციალურ-ეკონომიკური მდგომარეობა, რომელიც მოჰყვა ძველი სისტემის რღვევასა და ახლის შენებას, ბუნებრივია, გაგლენის გარეშე სამუხეუმო ცხოვრებასაც ვერ დასტოვებდა. შემცირდა დაფინანსება, ექსპედიციები, მივლინებები, რამაც თავისთავად გამოიწვია ყოველწლიურად შემოსული ექსპონატების რაოდენობის შემცირებაც. ამჯერად ჩვენს მიზანს წარმოადგენს თვალი გაავადვნოთ განვლილ ათწლეულში მუზეუმში შემოსულ ნივთებს და მოკლედ მიმოვიხილოთ ისინი.

აღნიშნული წლების განმავლობაში შემოსული კოლექციებისა და შესაბამისი აქტების გაცნობისას გამოიკვეთება ტენდენცია 1989 წლიდან ჯერ მათი რაოდენობის შემცირებისა, ხოლო ათწლეულის მეორე ნახევარში, სახელმწიფოებრივი სტაბილიზაციიდან გამომდინარე, შემოსული კოლექციების მატებისა.

ცხრილის მიხედვით გამოკვეთილად ჩანს, რომ ყველაზე ძნელი პერიოდი 1992-1995 წლებში ყოფილა. თუმცა ამავე დროს ეს ის პერიოდიც, როდესაც შექტირებული

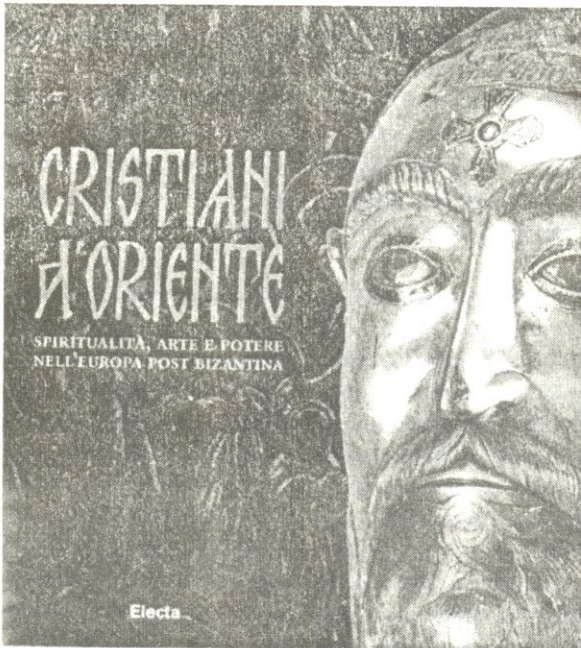

სურ. 1

ეკონომიური მდგომარეობის გამო მოსახლეობას ოჯახებიდან გამოჰქონდა ტრადიციული ნივთები. შექმნილი ვითარებიდან გამომდინარე, ნივთის პატრონი იმ დღეებშივე ითხოვდა ფულს და ვერ დაელოდებოდა საბანკო-სახაზინო ოპერაციების დასრულებას. ასეთ შემთხვევაში ბევრი ნივთი კერძო ბაზარზე ხვდებოდა. ამგვარი ტენდენცია ნაწილობრივ დღესაც შეიმჩნევა.

წელი	ინდივიდუალურად შემოსული ნივთები და კოლექციები აქტებით	წელი	ინდივიდუალურად შემოსული ნივთები და კოლექციები აქტებით
1989	45	1995	6
1990	47	1996	17
1991	32	1997	22
1992	13	1998	19
1993	10	1999	23
1994	10		

80-იანი წლებისათვის ექსპონატების ყოველწლიური მატება გაცილებით უხვი იყო. წელიწადში ჩვეულებრივ ასზე მეტი კოლექცია შემოდიოდა, მათში შემავალი მრავალი ექსპონატი. ასე მაგალითად, 1979 წელს 115 კოლექცია შემოვიდა, 1980 წელს - 141....1987 წ. - 139, ხოლო 1988 წ. - 105. 90-იან წლებში ექსპონატების მუხეუმში შემოსვლის გზების ანალიზით რამდენიმე ტენდენცია ფიქსირდება (იხ. ცხრილი): 90-იან წლებში პროცენტულად იკლო ექსპედიციებმა და შესაბამისად ამ გზით შემოსულმა ეთნოგრაფიულმა და განსაკუთრებით არქეოლოგიურმა კოლექციებმა; მუხეუმის გამდიდრების ძირითადი გზა ნივთების შექენა ან შემოწირვა გახდა; 1993 წლიდან საერთოდ შეწყდა აქამდე პრაქტიკაში ფართოდ დანერგილი გაცვლითი წესით ბოტანიკის განყოფილების ჰერბარიუმის გამდიდრება, განსაკუთრებით სანტ-პეტერ-ბურგის და სომხეთის ბოტანიკის ინსტიტუტებიდან, რაც, როგორც ჩანს, სათანადო კონტაქტების შესუსტებამ გამოიწვია; დასახელებულ ათწლეულში გრძელდებოდა ადრე აღმოჩენილი არქეოლოგიური მასალის გატარება საინვენტარო დაფორებში და არქეოლოგიური კვლევის ცენტრიდან განხორციელებული ექსპედიციებიდან კოლექციების გადმოცემა. აღნიშნული ტენდენციები ნათლად ჩანს იმ სტატისტიკურ მონაცემში, რომელსაც აქ წარმოვადგენთ (იხ. ცხრილი).

ასეთია სურათი სტატისტიკის ენით. ახლა, რაც შეეხება თვით ნივთებს. განვიხილოთ ათწლეულში, მიუხედავად ზემოთ აღნიშნული ობიექტური სიძნელეებისა, საბედნიეროდ გაგრძელდა საუკუნუნახევრიანი ღირსეული ტრადიცია და მუხეუმის ფონდები შეივსო სმირ შემთხვევაში უნიკალური, ხოლო ცალკეულ შემთხვევაში მსოფლიო რეზონანსის მქონე ექსპონატებით. განყოფილებების მიხედვით შევჩერდეთ ზოგიერთ მათგანზე¹.

არ შევცდებით თუ ვიტყვით, რომ ყველაზე სენსაციური მასალა არქეოლოგიის განყოფილებაში დაუნჯდა. პირველ რიგში ეს არის ე. წ. „დმანისელი ადამიანი“ (საინგ. №8-998), დმანისის არქეოლოგიური ექსპედიციის მიერ 1991 წ. 24 სექტემბერს აღმოჩენილი ადრეპალეოლითური ადამიანის homo erectus-ის ქვედა ყბა, თქვენმეტი კბილით. მას მიაგნეს დმანისის ნაქალაქარის ტერიტორიაზე შუა საუკუნეების ნაგებობათა ქვეშ არსებულ დანალექ ფენაში. სპეციალურმა გამოკვლევამ დაადასტურა, რომ აქ აღმოჩენილი ადრეპალეოლითური ადამიანი ევრაზიაში აღმოჩენილ ადამიანთა შორის ყველაზე უძველესია, - იგი დაახ. 1,8 მილიონი წლისაა.

არქეოლოგიაში შემატებულ ექსპონატთა შორის უნიკალურია ე. წ. „მუკუნანის თასი“ (№11-994). იგი ვერცხლისაა, მოოქრული, წონა 382 გ, პირის დ- 12 სმ. შექენილია ა. ქიტსანაშვილის ოჯახიდან. შემკულია რელიეფური ორნამენტებით. მოოქ-

¹ზოგიერთი ექსპონატი მეცნიერული დამუშავების პროცესშია, ამიტომ ინფორმაცია მათ შესახებ სავარაუდოა.

წელი	არქეოლოგიის განყოფილება		ეთნოგრაფიის განყოფილება		შ/ს არქეოლოგიის განყოფილება		ისტორიის განყოფილება		ნუმიზმატიკის განყოფილება		ზოოლოგიის განყოფილება		ბოტანიკის განყოფილება	
	იძულებითი დასაწყობი	თავისთავადი	იძულებითი დასაწყობი	თავისთავადი	იძულებითი დასაწყობი	თავისთავადი	იძულებითი დასაწყობი	თავისთავადი	იძულებითი დასაწყობი	თავისთავადი	იძულებითი დასაწყობი	იძულებითი დასაწყობი	თავისთავადი	
1989	4	30	13	38	1	1	5	15	14	1203	1	7	6	1141
1990	4	15	25	59	-	-	5	10	4	44	1	15	8	1128
1991	1	1	9	45	2	2	2	2	6	25	3	130	9	467
1992	1	3	4	49	3	328	-	-	5	23	-	-	2	513
1993	1	1	2	3	-	-	1	5	-	-	1	1	-	-
1994	2	2	3	9	1	1	-	-	1	1	-	-	-	-
1995	1	14	2	3	1	1	-	-	-	-	1	35	-	-
1996	8	146	-	-	1	1	2	2	6	397	-	-	-	-
1997	7	36	10	64	-	-	-	-	9	35	-	-	-	-
1998	6	103	3	173	1	47	-	-	7	398	-	-	-	-
1999	15	15	2	4	-	-	2	6	1	18	-	-	-	-
სულ:	69	356	54	416	10	381	15	40	39	2505	7	188	25	3248

რულ ფსკერზე ამოკაწრულია ე. წ. ბოლნური ჯვარი. მეორე მხარე მთლიანად დაფარულია დაბალი რელიეფებით. ცენტრში გამოსახულია ტახის თავი მედალიონში, ირგვლივ კი ვახის სხივები. შიგ ჩასმული მცენარეული მოტივების გამოსახულებით არის ყურძნის მტევნები, ფრინველები, ცხოველები, ადამიანის გამოსახულება ყურძნის კრევის მომენტში, – ხელში დანით. მეორე შემთხვევაში ზურგზე გიდელი აქვთ მოკიდებული. როგორც პროფ. ლევან ჭილაშვილი აღნიშნავს, „იგი წარმოადგენს უნიკალურ ნივთს, მსგავსი სიუჟეტით დამუშავებული თასები ცნობილია რამდენიმე ცვალი, კლიფენდის, დეტროიტის (აშშ) და ბრიტანეთის მუზეუმებში. იგი უდავოდ შეიძლება ჩაითვალოს სასახური ტორეცტიკის ბრწყინვალე ნიმუშად. წინასწარულად ის შეიძლება დათარიღდეს ახ. წ. IV საუკუნით.

მნიშვნელოვან კოლექციათა რიგს მიეკუთვნება თბილისში, საბურთალოზე, შემთხვევით აღმოჩენილი კოლექცია (№5-996), რომელიც ოცდაათი დასახელების ნივთისაგან შედგება და რომლის შექმნაზეც ხელისუფლებამ თანხა საგანგებოდ დაუშვა. ესენია სხვადასხვა სახის კერამიკა, მინის ჭურჭელი, ვერცხლის თასები, ბრინჯაოს პატერა, ცხვრის თავის გამოსახულებით, ბალოები, საკინძები, ზარაკები და ა. შ. არქეოლოგიის განყოფილების ხელმძღვანელის ც. დავლიანიძის აზრით, აღნიშნული კოლექცია თავისი მრავალფეროვნებით, შესრულების ტექნიკური ხერხებით, მხატვრული ღირებულებით, ძალზე მნიშვნელოვანია საქართველოს ისტორიის და, კერძოდ, ქართლისა და თბილისის შესასწავლად. ბევრისმთქმელია ვერცხლის თასები, რომელთაგან ერთზე არამეული წარწერაა ამოკვეთილი. უნიკალურია და დღემდე უცნობი ერთ-ერთი ნივთი: ბრინჯაოს სადგარი, ზედ ფართითა და მახვილით აღჭურვილი მამაკაცის (გლადიატორი) და ლომის კომპოზიცია. წინასწარულად ეს კოლექცია თარიღდება ახ. წ. I-II სს. ეს კოლექცია ადასტურებს თბილისის მიდამოებში ისეთივე მნიშვნელოვანი პოლიტიკურ-ადმინისტრაციული და კულტურულ-რელიგიური ცენტრის არსებობას, როგორც ადრეა დადასტურებული მცხეთაში, ზღუდერში, ბორში, არაგვისპირში. კოლექცია შესყიდულია თ. ქადაგიშვილისაგან.

ასევე შესანიშნავი არქეოლოგიური შენაძენია ვერცხლის სამაჯური აქემენიდური ირანის წრისა (№3-996), დამზადებული მრავალგანიკვეთიანი ღეროსაგან, რომლის ბოლოები მთავრდება ტახის თავის გამოსახულებით.

ამ პერიოდშივე შემოვიდა რამდენიმე მნიშვნელოვანი გემა, რომელთაგან უნდა აღვნიშნოთ ვერცხლის ბეჭედი ლაჟვარდის გემით (№5-997). ბეჭდის სწორკუთხა თვალბეჭდვით ჩასმულია რვაკუთხედის მოყვანილობის ლაჟვარდის გემა. ბეჭედს მხრები რელიეფური ორნამენტით აქვს შემკული. ქვის პირზე ამოჭრილია შესანიშნავი კალიგრაფიით შესრულებული სამსტრიქონიანი მხედრული წარწერა. იგი XVIII საუკუნეს უნდა განეკუთვნებოდეს.

არქეოლოგიის განყოფილებაში შემომატეხულ სხვა ნივთთაგან აღვანიშნავთ ბრინჯაოს სატევრები, მახვილები, კერამიკული ნიმუშები და სხვა. ამავე დროს მიმდინარეობდა ადრე განხორციელებული ექსპედიციებიდან შემოსული მასალის დამუშავება და საინვენტარო დაფორმებში შეტანა.

განვიხილოთ წლებში ეთნოგრაფიულ კოლექციებსაც მნიშვნელოვანი შენაძენი აქვს. გამდიდრდა ქსოვილების, ძვირფასი ლითონის ნაკეთობათა, კერამიკის, საჭურველის, ხის ნაკეთობათა ფონდები, ძირითადად მოსახლეობისაგან შექმნილი მასალით. მათგან დავასახელებდით წარწერიან დამბახას ლენხუმიდან, რომლის ლულა და ტარი მთლიანად ვერცხლშია ჩასმული. წარწერა ოსტატის მიმანიშნებელია „მაქსიმე სვანიძის ხელობა ქსა“ XIX-XX საუკუნის მიჯნა; ხმალი ვერცხლის ტარმუჭით და ქარქაშით. ორნამენტირებული ტარი ვუვხვის თავით მთავრდება ორღარიანი პირით და წარწერით „გუზუნოვ“. იგი ცნობილი ოსტატი იყო XIX ს. 80-იან წლებში; მოვერცხლილი სატევარი, სამღარიანი, ორი დამლით „ოსმან“. ეს დამლები XIX ს. თბილისურ ხელობა და სატევრებზე გვხვდება. თბილისში მომუშავე დაღესტნური ოსტატის ხელობა.

აღსანიშნავია მოხატული და მხატვრულად დამუშავებული დაირა (№ 21-990), რომელიც კარგად არის დაცული და რომელზეც ნახატი შეიძლება შესრულებული ცნობილი ქართველი მეწარმისა და ქველმოქმედის გიორგი ქართველიშვილის ქალიშვილის – მელანოს მიერ; ყურადღებას იპყრობს ერთი შეხედვით სადა ხანჯალი, ორი მოოქრული გობაკით, ორნამენტირებული. ხანჯლის პირის ორივე მხარე წარწერიანია. პირველ მხარეს იკითხება: „ერთი ნათლიდგდა მყავდა ქვემო ხანდაც. ქსოვდა საჩოხეს და ფარდაც...“ ხალიკას“ II მხარეს: „ერთი კარგი ქალი ჰყავდა საჩოხეს და საპერანგეს დაართავსა... მეცხვარე და ცხვარი“. იგი შიდა ქართლში, მტკვრის მარჯვენა მხარეს უნდა იყოს გატყდილი და შემდეგ იმერეთში მოხვედრილა.

მშვენიერ საკოლექციო ნიმუშებს წარმოადგენენ თბილისის საბაჟოდან გადმოცემული XVII-XIX საუკუნის ქირმანშალები, – სულ 7 ერთეული, (№7-994:1-7) ირანული, ინდური და სხვა წარმომავლობის მასალა. საბაჟოს მიერ ჩამორთმეული დანარჩენი 8 ქირმანშალი დაუნჯდა ხელოვნების სახელმწიფო მუზეუმში, ეროვნულ ბიბლიოთეკას გადაეცა მე-18 ს. 5 წიგნი, ხოლო საქართველოს საპატრიარქოს – 5 ხატი.

ამავე პერიოდში იყო შემოწირულობაც, რომელთაგან აღვნიშნავდით ზურაბ ფოცხიშვილის მიერ შემოწირულ კოლექციას – (№3-97/1-27), რომელიც შეიცავს კერამიკის ნიმუშებს – (9 ერთეული), ქარგულობას (9 ნივთი), არის ფარდავი (1 ცალი), ხანჯალი (ვერცხლისა), ხრიკა (მოვერცხლილი), ინკრუსტირებული ხის კოფები და ა. შ.

სხვა შემოწირული მასალიდან აღსანიშნავია შუა საუკუნეების არქეოლოგიის განყოფილებაში დაცული, გივი ადიკაშვილის მიერ მოძღვნილი საეკლესიო სამღვდელეობის მაღალი პირის თავსაბურავი – მიტრა (№2-995), შემკული ვერცხლით, მინანქრით, ოქროსფერი ძაფებით და ა. შ.

საკმაოდ ნაყოფიერი იყო განვლილი ათწლეული ნუმისმატიკის განყოფილება-სათვის. გარდა წლების განმავლობაში შექმნილი მნიშვნელოვანი ღირებულების მქონე მონეტებისა, როგორებიცაა კონსტანტინე X-ს დუკას ოქროს მონეტა, პოლანდიური ოქროს დუკატი, ჰულაგუიდური მონეტები, სასანური ვერცხლის დრამა და ა. შ., მუზეუმში გამდიდრდა რამდენიმე ე. წ. განძითაც. 1989 წელს მუზეუმის დირექტორის ბატონ ლ. ჭილაშვილის მეშვეობით შემოვიდა XVI საუკუნის ირანული ვერცხლის მონეტების განძი, რომელიც ვერცხლის ზოდს და 1921 მონეტას შეიცავდა (2-989). იგი 1988 წელს შემოდგომამდე ნაქალაქარ ზაგემის ტერიტორიაზე მიწის დამუშავების დროს თიხის ქოთანში აღმოჩნდა. სპეციალისტების ძხრით, იგი მნიშვნელოვანია კახეთის სამეფოსა და შირვანის ისტორიის შესწავლისათვის.

იმავე, 1989 წელს კვლავ ლევან ჭილაშვილის მეშვეობით შემოვიდა ყვარლის რაიონის ს. მთისძირში, მდ. არემის პირზე 60-იან წლებში აღმოჩენილი ე. წ. „მთის ძირის განძი“, – არაბული ვერცხლის მონეტები, VIII-IX საუკუნეებისა, სულ 112 ცალი; ხოლო 1998 წელს მუზეუმმა შეიძინა ქართული საფასების განძი (№3-98), რომელიც შედგება გიორგი III, თამარ მეფის, გიორგი IV ლაშას მონეტებისაგან, სულ 387 ცალი – კოლექცია, რომელიც ხელს უწყობს ერთიანი საქართველოს ფულადი მიმოქცევის და, საერთოდ, საქართველოს ისტორიის რიგი საკითხების შესწავლას.

ამრიგად, შეგვიძლია განვაცხადოთ, რომ მიუხედავად ძნელი დროისა, საქართველოს სახელმწიფო მუზეუმის ადმინისტრაცია, მისი თანამშრომლების ღონისძიებებით და საჭირო შემთხვევაში ხელისუფლების მხრიდან მატერიალური თანადგომის მეშვეობით, განვლილ ათწლეულში (1989-1999 წწ.) საქართველოს სახელმწიფო მუზეუმის საცავები და ექსპოზიცია მნიშვნელოვნად გამდიდრდა.

თემურ შარიძემ, ალბერტ კახნიაშვილი

მარიამ ჯამბაკურ-ორბელიანის მემორიალური ნივთების ისტორიისათვის

სამუხეუმო საქმიანობაში შემოქმედებითი მეცნიერული კვლევის პარალელურად მნიშვნელოვანი როლი ეკისრება საფონდო საქმიანობის ფართოდ გაშლას. ფონდებში თავმოყრილი ძვირფასი მასალა წარმოადგენს სამეცნიერო კვლევითი მუშაობის ძირითად ბაზას, რომლის მეცნიერული დამუშავება-შესწავლა წარმოაჩენს და თვალსაჩინოს გახდის საქართველოს მატერიალური და სულიერი ცხოვრების არაერთ საინტერესო და მნიშვნელოვან საკითხს.

აღნიშნულის დასტურად საქართველოს სახელმწიფო მუხეუმის მაგალითიც იკმარებდა, სადაც სამუხეუმო საქმიანობის ორივე ფორმა შესისხლხორცეულია ერთმანეთთან და მიზნად ისახავს ფონდებში დაცული მდიდარი და საინტერესო მასალის გამოვლინებას, მათი მეცნიერული ღირებულების დადგენას და კვლევის შედეგების ფართოდ ასახვას სამეცნიერო ექსპოზიციასში.

ისტორიის განყოფილების ნივთიერ ფონდში დაცულ მასალათა შორის ყურადღებას იქცევს ქალბატონ ნათელა ჯავახიშვილის მიერ (ბატონ ივანე ჯავახიშვილის ქალიშვილი) 1966 წ. მუხეუმისათვის შემოწირული ფაიფურის ჭურჭლის კოლექცია, რომელიც გამოირჩევა ფორმათა ნაირსახეობით, მოხატულობით, სამეფო გვირგვინის და ვენზელის გამოსახულებით.

მონაცემები, რაც მუხეუმში მასალათა შემოსულობას თან ახლდა, მეტად მწირი აღმოჩნდა.

ჭურჭლის კოლექციის აღწერა, სადაურობის დადგენა, საქართველოში შემოტანის ხასიათი, ჭურჭელზე მოთავსებული ვენზელის გამიფერა და ჭურჭლის მფლობელის ვინაობის დაზუსტება კი დიდ ინტერესს იწვევდა.

გარკვეული დახმარება გაგვიწია აწ გარდაცვლილმა ბატონმა ალექსანდრე (ლალი) ჯავახიშვილმა, რომელმაც სიცოცხლის ბოლო დღეებში მხოლოდ ერთი ცნობის მოწოდება მოასწრო, რომლის მიხედვით: „ნათელა ჯავახიშვილის მიერ მუხეუმში მოტანილი ჭურჭელი იმ სერვისის ნაწილია, რომელიც ეკუთვნოდა მარიამ ვახტანგის ასულ ორბელიანს (ნათელას პაპიდას) და რამდენადაც ვიცი, დამზადებული იყო მისი საგანგებო დაკვეთით საფრანგეთში. ჭურჭელზე დატანილია მისი ვენზელი“¹.

ცნობამ კვლევის სწორი ორიენტაცია შეგვარჩევინა.

მიზანშეწონილად მივიჩნიეთ, ჩვენ მიერ მოპოვებული მასალების მოშველიებით, მოკლედ შევხებოდით ცნობაში მოხსენიებულ მარიამ ორბელიანის პიროვნებას.

მარიამ ვახტანგის ასული ჯამბაკურ-ორბელიანი² (1852-1941) – ქართული ფეოდალური არისტოკრატის ერთ-ერთი თვალსაჩინო წარმომადგენელი – გახლდათ

¹ბატონი ალექსანდრე (ლალი) ჯავახიშვილის მიერ ჩვენთვის მოწოდებული ცნობა ხელნაწერის სახით ინახება მუხეუმის ისტორიის განყოფილებაში.

²ორბელიანები XIX ს-ში ჯამბაკურ-ორბელიანებადაც იხსენიებოდნენ.

მეფე ერეკლე II-ის და დარეჯან დედოფლის უმცროსი ქალიშვილის – თეკლა ბატონიშვილის შვილის შვილი, პოეტ ვახტანგ ორბელიანის ასული.

თავისი დროისათვის კარგად ცნობილი საზოგადო მოღვაწე მარიამ ორბელიანი იყო დიდი ქველმოქმედიც. თუმცა მისი ღვაწლი სრულყოფილად ჯერ არაა წარმოჩენილი.

მარიამ ორბელიანი იყო 1878 წ. თბილისში დაარსებულ „ტფილისის გუბერნიის თავადაზნაუროთა შეუძლებელ მოწაფეთა დახმარების საზოგადოებასთან“ გახსნილ ვაჟთა პირველი სათავადაზნაურო დაწყებითი სკოლის გამგე, კომიტეტის წევრი, ამავე კომიტეტთან შექმნილი ქალთა განყოფილების თავმჯდომარე, რომელიც ამავე დროს ითვლებოდა გამგეობის თავმჯდომარის „ამხანაგად“. 1894 წლიდან გამგე კომიტეტის კრებამ მარიამ ორბელიანი ერთხმად აირჩია ვიცე-პრეზიდენტად.

მარიამ ორბელიანს, როგორც დედათა განყოფილების გამგე-თავმჯდომარეს, დიდი ღვაწლი მიუძღვის ქართველ დედათა სკოლის დაარსების საქმეში; როგორც მასწავლებელ ქალთა საურთიერთო დახმარებელ საზოგადოების თავმჯდომარეს – დიდი მონდომება გამოუჩენია მოხუცებულ და ავადმყოფ მასწავლებელ ქალთათვის თავშესაფრის მოსაწყობად.

სკოლის ასაგები და შესანახი ხარჯები იფარებოდა უშუალოდ მარიამ ორბელიანის თაოსნობით გამართული მეჯლისების, კონცერტების, შემწეობის, შემოწირულების გზით მიღებული თანხებით.

მარიამ ორბელიანი დიდი მონდომებით იღვწოდა სათავადაზნაურო სკოლებით-სათვის ასალი შენობის ასაგებად, რომლის მშენებლობა 1896 წლიდან დაუწყიათ და წყვეტილი მუშაობით 1907 წლისათვის დაუმთავრებიათ. 1899-1900 წლებიდან სათავადაზნაურო სკოლა 8 კლასიან გიმნაზიად გადაკეთდა, სადაც 1918 წლის 26/1-დან ბინა დაიდო თბილისის სახელმწიფო უნივერსიტეტმა.

მარიამ ორბელიანი მხარს უჭერდა და გვერდში ედგა კომისიას, რომელსაც დავალებული ჰქონდა აღმზრდელ და მასწავლებელ ქალთა ტფილისის საზოგადოებასთან ტექნიკური მუხეუმის მოწყობა. მასწავლებელ ქალთა კომიტეტის თავმჯდომარეს – მარიამ ორბელიანს პარიზიდან გამოუწერია ტექნიკური ხასიათის რუკები მუხეუმისათვის.

მარიამ ორბელიანმა დიდი მზრუნველობა და ენერგია მოახმარა ლამისყანაში სკოლის გახსნას. თვით მის მეუღლეს თავად ალექსანდრე ივანეს ძე ჯამბაკურ-ორბელიანს სკოლის და ეკლესიის ასაგებად ათასობით საუენი მიწის ნაკვეთი გამოუყვია.

მარიამ ორბელიანის მიერ ყოველ კვირა დღეს თბილისიდან მოწვეული ექიმები უფასოდ სინჯავდნენ და იკვლევდნენ ლამისყანელ ავადმყოფებს. წამლის ფულსაც კნეინა იხდიდაო³.

მამის უადრესად პატივისცემელმა და მისი პოქიის დამფასებელმა მარიამ ორბელიანმა დიდი შრომის ფასად თავი მოუყარა მამის მთელ შემოქმედებას და პეტრე უმიკაშვილის წინასიტყვაობითა და ილია ჭავჭავაძის წერილით 1894 წ. ცალკე კრებულად გამოსცა. მიღებული შემოსავალი შესწირა წერა-კითხვის საზოგადოებას და ქართველ ქალთა სკოლას.

დიდა მარიამ ორბელიანის ღვაწლი „საუნივერსიტეტო საქმიანობაში“. 1917-1918 წწ-ში იგი იყო ქართული უნივერსიტეტის დამხმარე საზოგადოების წევრი და ივანე ჯავახიშვილის უღალატო თანამდგომი მთელი სიცოცხლის მანძილზე. (მარიამ ორბელიანის ძმის – ნიკოლოზის ქალიშვილი ანასტასია იყო ივანე ჯავახიშვილის მეუღლე).

ქნი ნათელა ჯავახიშვილის ქალიშვილი ქნი დალი გერსამია იხსენებს: „პაპას უნივერსიტეტის მშენებლობაში აქტიური მონაწილეობა მიუღია. დიდი ეკონომიკუ-

³გზ. „ივერია“, 1895, №170, გვ.2.

რი და მატერიალური დახმარება გაუწევია მისთვის მარიამ ჯამბაკურ-ორბელიანს. ამ ქველმოქმედ ქალს პირადი ძვირფასი ნივთები ჩაუტანებია უნივერსიტეტის საძირკველში და საკმაო თანხაც შეუწირავს“.

ასეთია მოკლე ნუსხა მარიამ ორბელიანის მდიდარი მოღვაწეობისა, რომლისთვისაც წმინდათაწმინდა იყო სამშობლოს სიყვარული და მისთვის სამსახური, რომელსაც ახასიათებდა ქვეყნის კულტურის მრავალსაკუთრებანი ტრადიციები.

სწორედ ამიტომაც გავამახვილეთ ყურადღება მარიამ ორბელიანის პიროვნებაზე, მეფე ერეკლე II-ის შთამომავალზე, რომლის ნაქონი ნივთები სამქვემო ექსპოზიციამში სათანადო ადგილს დაიკავეს და დიდად შეუწყობს ხელს საქართველოს ისტორიაში მისი მოღვაწეობის პერიოდის შესწავლას.

რაც შეეხება კოლექციამში წარმოდგენილ ჭურჭელს, იგი საოჯახო დანიშნულებისაა და ფუფუნების საგნების მნიშვნელობაც აქვთ.

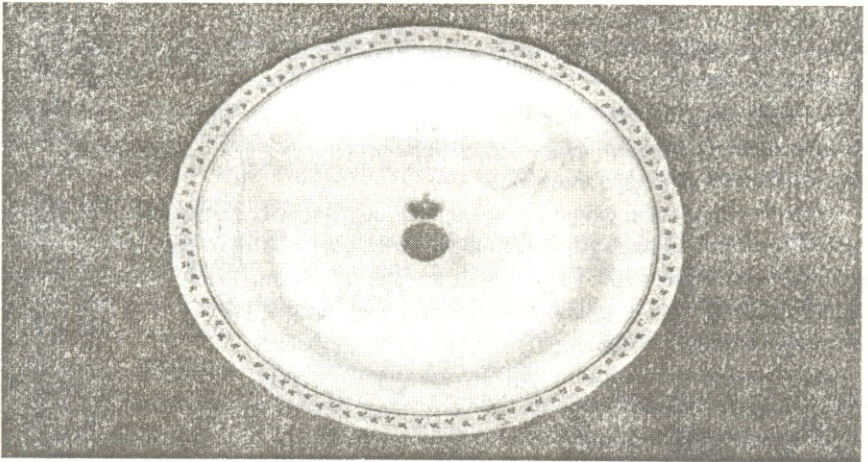

სურ. 1

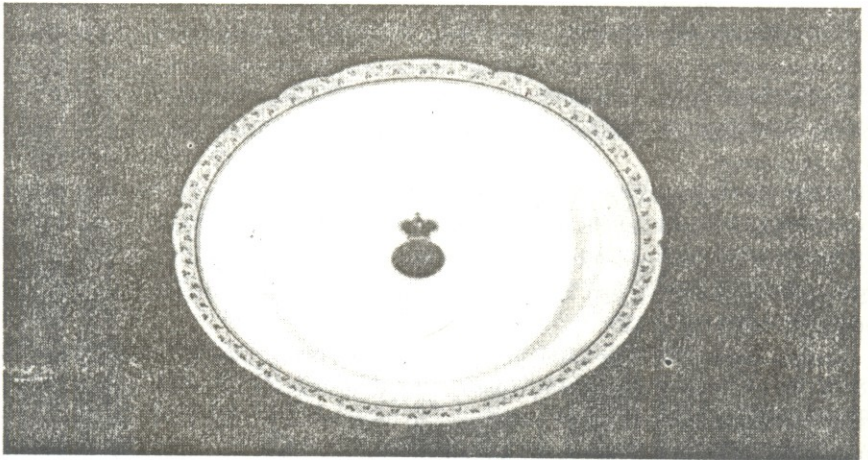

სურ. 2

გამოირჩევა სხვადასხვა ზომის წრიული, ოვალური, ოთხკუთხა და მართკუთხა ფორმის ფაიფურის სინები (38-66/1-6), (სურ. № 1, 2, 3, 4, 5, 6); ორჯურა საწვსე (38-66/18) (სურ. № 7); სატყემლე (38-66/19) (სურ. № 8); ფიგურულ სახელურიანი ხუფები (38-66/20-21), (სურ. № 9,10); სამლოგვე (38-66/22), (სურ. № 11).

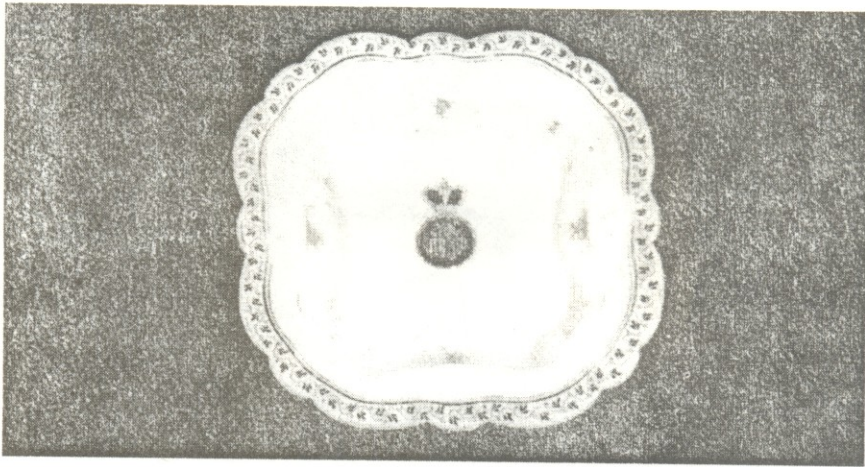

სურ. 3

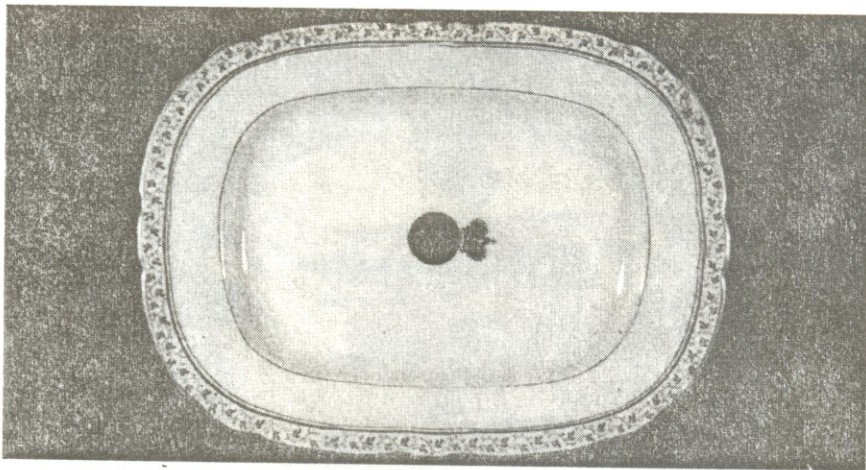

სურ. 4

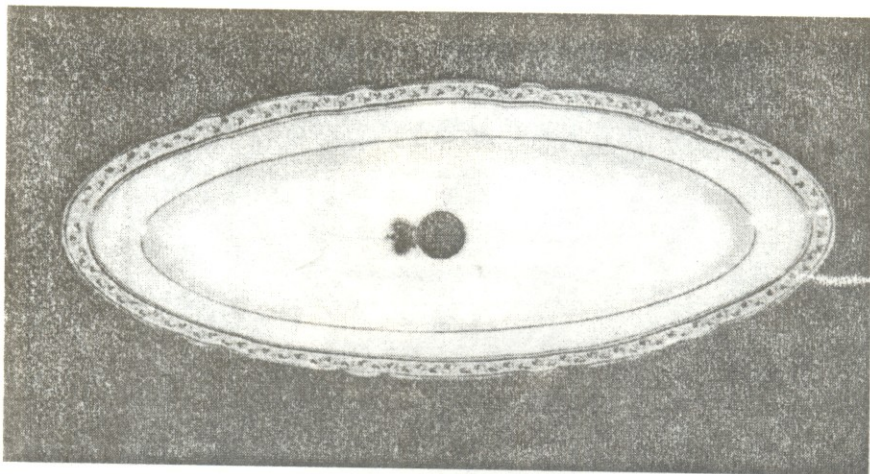

სურ. 5

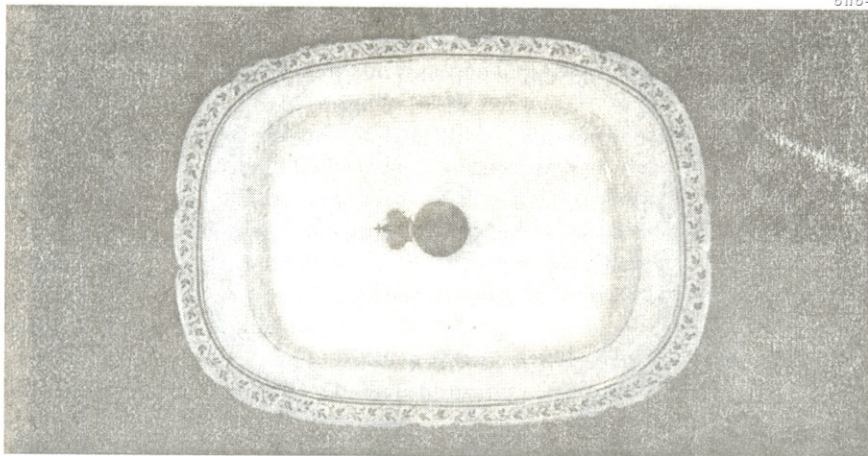

სურ. 6

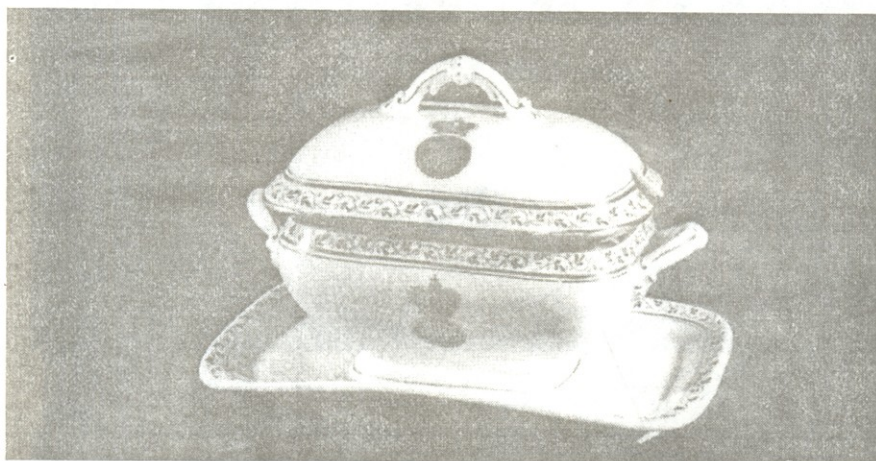

სურ. 7

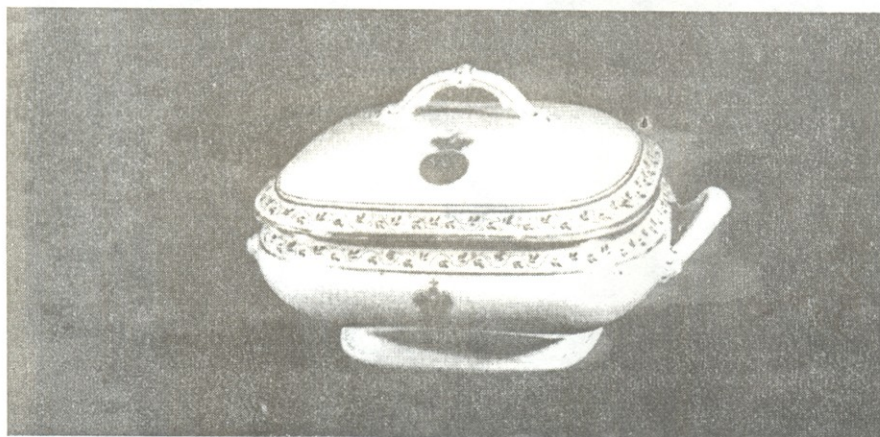

სურ. 8

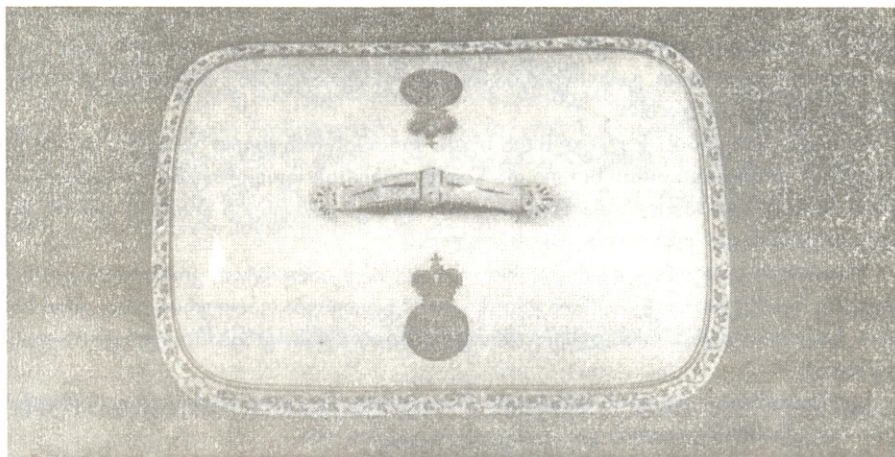

სურ. 9

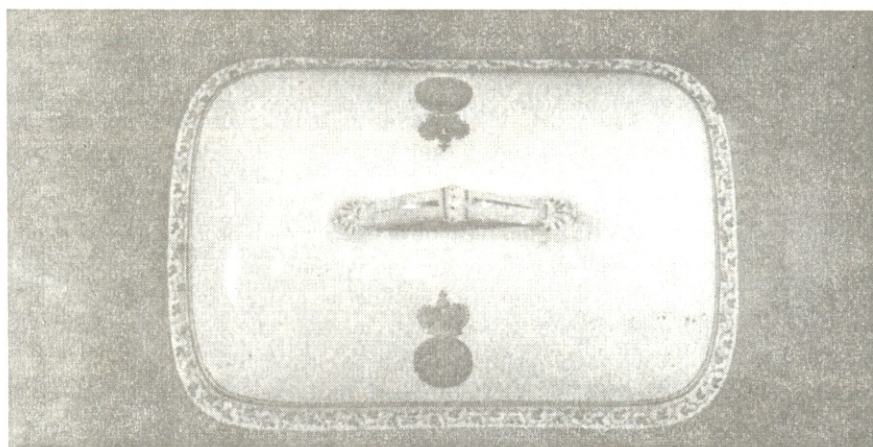

სურ. 10



სურ. 11

მაღალხარისხოვანი და მხატვრულ-დეკორატიულად ლამაზად გაფორმებული ჭურჭელი დამზადებულია თეთრი ფაიფურისაგან, ხასიათდება მაღალი სიმტკიცით და ქიმიური მდებარეობით, გამოიწვევრია მაღალ ტემპერატურაზე. ნაკეთობა არის უფორებო და აქვს წკრიალა ხმა.

ყოველი სახეობის ჭურჭელს და ხუფს ფორმის მიხედვით გასდევს 0,2 მმ სისქის ოქროს ვარაყიანი ორი ზოლი და წითელი ფერის ფოთლოვანი ორნამენტი. ნაწარმის ძირის შუა ნაწილს და ხუფების ორ მხარეს ამშვენებს წითელი ფერის სამეფო გვირგვინის და ვენზელის გამოსახულება.

სათანადო ლიტერატურის გაცნობისა და სპეციალისტთა კონსულტაციის საფუძველზე შეიძლება ითქვას, რომ ჭურჭელი მიეკუთვნება ფაიფურის ერთ-ერთ სახეობას – ხალ ფაიფურს, რომელიც გამოიყენება ყოფა-ცხოვრებაში ჭურჭლის დასამზადებლად.

ჭურჭლის სადაურობის დასაზუსტებლად მოვიშველიეთ შემდეგი გარემოებანი:

- ა) ბ-ნი ალექსანდრე(ლალი) ჯავახიშვილის გადმოცემა.
- ბ) როგორც ყოველთვის, XIX ს.-შიც დიდი იყო ქართველი საზოგადოების ინტერესი და მისწრაფება ევროპული კულტურისადმი. ქართველი არისტოკრატები ევროპულ ყაიდაზე აწყობდნენ ცხოვრებას. შემოდინდა საუკეთესო ხარისხის საოჯახო და ფუფუნების საგნები, რომლებიც ბინას იღებდა შეძლებულთა ოჯახებში. ამ შემთხვევაშიც, სწორედ ამგვარ მოვლენასთან გვაქვს საქმე. ორბელიანთა საგვარეულოს წარმომადგენლები, და მათ შორის ქ-ნი მარიამ ორბელიანიც, ფრანგული ენის კარგად ფლობის გამო, ადვილად შეძლებდა საფრანგეთთან ურთიერთობის დამყარებას.
- გ) თვალი გადავაფლეთ ფაიფურის წარმოების ძირითად ცენტრებს და მათ ისტორიას. გაირკვა, რომ ხალი ფაიფურის გამოყენების მეთოდი ათვისებულ იქნა საფრანგეთში ჯერ კიდევ XVIII ს.-ში. სვერის და ფაიფურის სხვა ქარხნები, რომლებიც XX ს.-ში ითვლებოდნენ ფრანგული ფაიფურის წარმოების მნიშვნელოვან ცენტრებად, ამზადებდნენ ყვავილოვანი ფონით და დახვეწილი ორნამენტით შემკულ ჭურჭელს და ფუფუნების საგნებს, რაც დიდად ემსგავსება ჩვენთვის საინტერესო ჭურჭლის სახეობას, ფერს, ფორმას და ორნამენტს.
- დ) მარიამ ჯამბაკურ-ორბელიანის საფრანგეთთან სიახლოვეზე მეტყველებს ის ფაქტიც, რომ აღმზრდელ და მასწავლებელ ქალთა თბილისის საზოგადოებასთან დაარსებული ტექნიკური მუხუჟმისთვის ამ საზოგადოების თავმჯდომარეს მარიამ ორბელიანს პარძიდან გამოუწვრია ტექნიკური ხასიათის რუკები⁴.

რაც შეეხება ჭურჭლის შემოტანის ხასიათს, შეიძლება ითქვას შემდეგი. ქართველი თუ უცხოელი ვაჭრების მიერ ქვეყნებს შორის გაშლილი ვაჭრობისა და საზღვარგარეთიდან გამოწერის ფით საქართველოში შემოდინდა დიდი რაოდენობით ყოველდღიური თუ ფუფუნების საგნები. ქართველ თავადაზნაურთა გარკვეულმა ნაწილმა, რომელმაც ფეხი აუწყო ევროპულ ცხოვრებას, შეცვალა თავის სასარგებლოდ შემოტანის ეს ფორმა. თავიანთი ოჯახური მდგომარეობიდან გამომდინარე და მაღალი გემოვნების დასაკმაყოფილებლად მათი სოციალური მდგომარეობისათვის შესატყვის და სასურველ ნივთს სამეფო გვირგვინის, საგვარეულო ემბლემის გამოსახულებით თუ ვენზელით შემკულს უკვე შეკვეთების ფით ამზადებინებდნენ ევროპის საუკეთესო მწარმოებლებს, რაც კიდევ ერთი დასტურია ქართველი თავადაზნაურობის მისწრაფებისა ახალი ცხოვრებისაკენ.

ყურადღებას იპყრობს ჭურჭელზე ლამაზ ფერებში გამოსახული ვენზელი, რომლის გაშიფვრაში დიდი დახმარება გაგვიწია ჩვენი მუხუჟმის თანამშრომელმა ბატონმა ვალერი სილოგავამ, რისთვისაც დიდ მადლობას მოვასხენებთ. დიდი მცდელო-

⁴ჯახ. „ცნობის ფურცელი“, 1900, №1256, გვ. 2.

ბის და მონდომების წყალობით მასში ამოიკითხა – „მარიამი“, რაც უკავშირდება ჭურჭლის მფლობელის მარიამ ორბელიანის სახელს.

ფიქრობთ, მცირე მოცულობის ნაშრომს, რომლის კვლევაც მომავალში გაგრძელდება, პრაქტიკული მნიშვნელობა ექნება მუზეუმის ფონდების შესწავლის და ექსპონირების გამდიდრების საქმეში და დახმარებას გაუწევს დაინტერესებულ პირთ სოციალურ ურთიერთობაში, სულიერი და მატერიალური კულტურის სფეროში მომხდარი და მიმდინარე მოვლენების გარკვევაში.

Т. Д. ШАРИКАДЗЕ, А. Н. КАХНИАШВИЛИ

К ИСТОРИИ МЕМОРИАЛЬНЫХ ПРЕДМЕТОВ М. ДЖАМБАКУР-ОРБЕЛИАНИ

Резюме

Широкий разворот фондовой работы и параллельно ведущиеся научные исследования являются основной задачей музея, что имеет практическое значение в изучении фондов и обогащении экспозиции музея. Это поможет заинтересованным лицам разобраться в явлениях, происшедших в социальных отношениях и в материальной и культурной сфере.

Среди хранящихся в фонде отдела истории материалов особого внимания заслуживает фарфоровая посуда, с благотворительной целью переданная в 1966 году музею Нателой Джавахишвили (дочь Ив. Джавахишвили), принадлежавшая одной из выдающихся представительниц грузинской феодальной аристократии, внучке младшей дочери царя Ираклия II-го и царицы Дареджан, Теклы Батонишвили, дочери известного поэта Вахтанга Орбелиани – Мариам Джамбакур-Орбелиани.

В коллекцию фарфоровой посуды входят: подносы (38-66/1-6), (рис. 1, 2, 3, 4, 5, 6); соусницы (38-66/18), (рис. 7); суповницы (38-66/19) (рис. 8), крышки (38-66/20-21) (рис. 9, 10); горчичницы (38-66/22) (рис. 10).

Все они разных размеров и форм. Разукрашены позолоченной каймой и листовидным орнаментом. Посуду украшает изображение царского венца и вензеля. Посуда семейного назначения, являющаяся предметом роскоши.

Посуда изготовлена во Франции по заказу Мариам Орбелиани. На вензеле расшифровано слово “Мариам”, что указывает на владельца посуды.

თამაზ კილურაძე

საქართველოს არქეოლოგიური გამოფენა გერმანიაში –
„ოქროს საწმისის გზებით – არქეოლოგიური აღმოჩენები
საქართველოდან“

1995 წლის 7 მაისიდან 1996 წლის 30 აპრილამდე გერმანიის ფედერაციული რესპუბლიკის სამ ქალაქში – ზაარბრიუკენში, რომელიც ზაარის მხარის დედაქალაქს წარმოადგენს, მიუნხენსა (ბავარიის დედაქალაქი) და დრეხდენში (საქსონიის დედაქალაქი) გაიმართა გამოფენა სათაურით „ოქროს საწმისის გზებით“ – არქეოლოგიური აღმოჩენები საქართველოდან“. ეს იყო ყველაზე მრავალრიცხოვანი და წარმომადგენლობითი არქეოლოგიური გამოფენა, რაც ოდესმე გაუტანიათ საზღვარგარეთ საქართველოდან. გამოფენაზე წარმოდგენილი იყო 338 დასახელების ნივთი საქართველოს თითქმის ყველა ისტორიული პროვინციიდან ნეოლითის ხანიდან მოცილებული (ძვ. წ. VI-V ათასწლეულები) გვიანი ანტიკური ხანის ჩათვლით (ახ. წ. IV საუკუნის დასაწყისი). გამოფენამ დიდი წარმატებით ჩაიარა სამივე ქალაქში. ზაარბრიუკენში გამოფენა გაიმართა თანამედროვე ხელოვნების გალერეაში (Saarland Muzeum – Moderne Galerie), სადაც ჩვენი გამოფენის დამთვალიერებელთა რიცხვმა 27 ათასს გადააჭარბა; საჭირო გახდა გამოფენის ვადის გაგრძელება და გამოფენა დაგეგმილზე ორი კვირით გვიან დაიხურა (მთლიანობაში გამოფენა ფუნქციონირებდა 7 მაისიდან 21 აგვისტომდე, ნაცვლად 6 აგვისტოსი). დამთვალიერებელთა ასეთი რაოდენობა ამ მუზეუმში არც ერთ გამოფენას არ მოუხიდავს. აღსანიშნავია, რომ შვიდი ათასამდე დამთვალიერებელი საფრანგეთის ახლომდებარე რეგიონებიდან ჩამოვიდა. ასევე ბევრი დამთვალიერებელი ჰყავდა ჩვენს გამოფენას მიუნხენში, გერმანიის კულტურულ ცენტრში, სადაც პარალელურად ათობით სხვა ექსპოზიცია მიმდინარეობდა. მიუნხენში ჩვენი გამოფენა მოეწყო პრეისტორიულ სახელმწიფო საცავში – არქეოლოგიურ მუზეუმში (Prähistorische Staatssammlung) 1995 წლის 6 ოქტომბრიდან 1996 წლის 7 იანვრამდე. დამთვალიერებელთა რიცხვმა 18 ათასს გადააჭარბა, ჩვენი გამოფენა მნახველთა რაოდენობით მეორე ადგილზე იყო ამ მუზეუმის ისტორიაში, რომელსაც აჯობა მხოლოდ „კელტების ოქროს“ გამოფენამ, რომელმაც დამთვალიერებელთა სარეკორდო რაოდენობა მიიხიდა და ბევრად უფრო დიდი ხნის განმავლობაში მიმდინარეობდა, ვიდრე ჩვენი გამოფენა. შედარებით ნაკლები იყო დამთვალიერებელთა რაოდენობა დრეხდენში - თორმეტ ათას ვიზიტორზე მეტი, მაგრამ ეს რიცხვი თითქმის ორჯერ სჭარბობდა აქ ყველა სხვა ექსპოზიციაზე მოსულ მნახველთა რაოდენობას. დრეხდენში გამოფენა გაიმართა წინაისტორიულ მუზეუმში (Landesmuseum für Vorgeschichte - Japanische Pallais), ე. წ. იაპონურ სასახლეში და მიმდინარეობდა 1996 წლის 8 თებერვლიდან 30 აპრილამდე.

გამოფენის მოწყობისათვის მზადება 1987 წელს დაიწყო. გამოფენის მოწყობის იდეა ეკუთვნის გერმანელ არქეოლოგს, პროფესორ ვინფრიდ ორტმანს. ვ. ორტმანი, რომელიც ზაარლანდის უნივერსიტეტის პროფესორი იყო, ოც წელზე მეტია ქარ-

თველ არქეოლოგებთან თანამშრომლობს. მან თვითონაც შეისწავლა და თავის რამდენიმე სტუდენტსაც შეასწავლა ქართული ენა. მისი მოსწავლეების ნაწილი საქართველოსა და კავკასიის არქეოლოგიის პრობლემებზე მუშაობს. ამჟამად ის აგრძელებს მოღვაწეობას ჰაღეს უნივერსიტეტში, სადაც წინა ზიის არქეოლოგიისა და ხელოვნების ინსტიტუტს ხელმძღვანელობს. იგი მცირე მასშტაბის არქეოლოგიურ გათხრებს ატარებს საქართველოში – კახეთში თხრის ადრეულ ყორღანებს. თავდაპირველად, 1986 წელს განხრახული იყო თბილისის არქეოლოგიური აღმოჩენების ჩვენება დაძმობილებულ ქალაქ ზაარბრიუკენში, მაგრამ ზაარის მხარესა და საქართველოს შორის მეგობრობისა და თანამშრომლობის შემდგომმა გაღრმავებამ შესაძლებელი გახადა გვეფიქრა უფრო მასშტაბური გამოფენის მოწყობაზე, რომელიც მეტნაკლები სიმუსტით ასახავდა ქართული არქეოლოგიის მიღწევებს ნეოლითიდან ქრისტეანობის ოფიციალურ რელიგიად გამოცხადებამდე საქართველოში. ბევრი სიძნელე შეგვეხდა გამოფენის მოწყობის გზაზე, რომელსაც ბოლო წლების პოლიტიკური არასტაბილურობა და ეკონომიკური კრახისი აძლიერებდა.

რომ არა პროფ. ვინფრიდ ორტმანის განუხომელი ოპტიმიზმი და მიზანსწრაფვა, ძნელი იქნებოდა მისივე იდეის ხორცშესხმა. იგი გვევლინება გამოფენის მოწყობის ინიციატორადაც და ძირითად თანაავტორადაც. მისი დამსახურებაა მეცნიერული კატალოგის შედგენისათვის ზრუნვა და ბრწყინვალე პოლიგრაფიულ დონეზე მისი დაბეჭდვა, მან დაწერა კატალოგის შესავალი წერილი ანდრეი მირონთან (ზაარლანდის პრეისტორიის მუზეუმის დირექტორი, რომელმაც იკისრა ზაარბრიუკენში გამოფენის მოწყობა) ერთად, ასევე ვრცელი სტატია „ამიერკავკასია და ძველი აღმოსავლეთი“. ანდრეი მირონს ეკუთვნის კიდევ ერთი სტატია ამ კატალოგში „საქართველო, შუა ევროპა და არქეოლოგია“. ერთი სტატია საქართველოს ლანდშაფტისა და გეოგრაფიული დაყოფის შესახებ ცნობილი გერმანელი ქართველოლოგის პროფ. ჰაინც ფეინრიხის დაწერილია. დანარჩენი სტატიები, განმზოგადებული წერილები და მასალის აღწერა – საკატალოგე ტექსტები ქართველ ავტორებს ეკუთვნის.

გამოფენა და შესაბამისად კატალოგიც ავტორთა ჩანაფიქრით წარმოდგენილი უნდა ყოფილიყო ცალკეულ ნაკვეთებად, ძირითადად არქეოლოგიური პერიოდების მიხედვით. კერძოდ, ნაკვეთი ნეოლითისა და ქალკოლითის შესახებ ეკუთვნის ალექსანდრე ჯავახიშვილსა და თამაზ კიდურაძეს, ადრეპრინჯავოს ხანა - ოთარ ჯავარიძესა და ალექსანდრე ჯავახიშვილს, შუა პრინჯავოს ხანა - ოთარ ჯავარიძეს, გვიანპრინჯავო - ადრერკინის ხანა – კიანო ფიცხელაურსა და ოთარ ჯავარიძეს, ერეკლე ქორიძის, ლეილა ფანცხავასა და ნიკოლოზ ჩუბინიშვილის თანაავტორობით, კოლხეთის სამეფო – ოთარ ლორთქიფანიძეს (ამირან კახიძესთან თანაავტორობით), ქართლის სამეფო – ანდრია აფაქიძეს, იულონ გავრშიძისა და გიორგი ცუციტიშვილის თანაავტორობით, ცალკე ნაწილი ქ. თბილისის არქეოლოგიის შესახებ - როსტომ და მიხეილ აბრამიშვილებს. საქართველოს სახელმწიფო მუზეუმის შესახებ წერილის ავტორია ლევან ჭილაშვილი, არქეოლოგიური კვლევის ისტორია საქართველოში დაწერეს ოთარ ჯავარიძემ და ოთარ ლორთქიფანიძემ. ვინფრიდ ორტმანის დამსახურებაა, რომ გერმანულ ტექსტს ტირაჟის ნაწილში დართული აქვს საგამოფენო ნივთების საკატალოგე აღწერები ქართულ ენაზე. ქართული ტექსტების რედაქტირება იტვირთა მედეა მენაბდეძემ, კომპიუტერზე ააწყო ხანა ჯავარაშვილმა და ზაალ ანდრონიკაშვილმა. ქართულ ენაზე შესრულებული საკატალოგე აღწერილობანი ითარგმნა გერმანულად. ისინი და ყველა სხვა ზემოდასახელებული ტექსტები თარგმნა თამარ კიდურაძემ.

უნდა აღინიშნოს, რომ მთლიანად გამოფენა და მისი კატალოგი გერმანელი და ქართველი არქეოლოგების მრავალწლიანი თანამშრომლობის შედეგია, რადგანაც მის მოწყობაზე მუშაობა თითქმის შვიდი წლის განმავლობაში მიმდინარეობდა. ზემოდასახელებულ გერმანელ არქეოლოგთა გარდა კატალოგზე მუშაობდნენ და გამოფე-

ნის ორგანიზებაში მონაწილეობდნენ იოჰანეს ბოქიე, ანდრეას ეგოლდი, ალექსანდრე პრუსი, ფრანც-იოზეფ შუმახერი და სხვ.

გამოფენა ვერ განხორციელდებოდა, რომ არ ყოფილიყო გერმანიის მხარის, კერძოდ კი ზაარის მიწის მთავრობის დაინტერესება და მხარდაჭერა გამოფენისათვის მზადების ყოველ ეტაპზე. მადლიერების გრძნობით უნდა აღვნიშნოთ მათი დეაწლი, ვინც ხელი შეუწყო გამოფენის მოწყობას. მათ შორის პირველ რიგში აღსანიშნავია ზაარის მხარის მაშინდელი პრემიერ-მინისტრი, საქართველოს დიდი მეგობარი ბ-ნი ოსკარ ლაფონტენი, რომელიც გამოფენის საპატიო კურატორი იყო: ზაარლანდის კულტურისა და მეცნიერების მინისტრი დოქტორი დიტერ ბრაიტენბახი, ზაარლანდის კულტურის ფონდის თავმჯდომარე ბ-ნი ვერნერ კლუმპი და ზაარლანდის სახელმწიფო მინისტრი დ-რი კურტ ბორი. ზაარლანდის კულტურის ფონდმა დააფინანსა გამოფენის მოწყობა. აღსანიშნავია ზაარლანდის უნივერსიტეტისა და მისი პრორექტორის პროფ. გერტ ჰუმელის მხარდაჭერა და მუდმივი მზრუნველობა.

გამოფენის წარმატებით დაგვირგვინებას ხელი შეუწყო საქართველოს მთავრობისა და მისი მეთაურის გამოფენის საპატიო კურატორის, ბ-ნ ედუარდ შევარდნაძის გულისხმიერმა დამოკიდებულებამ და სათანადო მხარდაჭერამ. აღსანიშნავია ქ. თბილისის მაშინდელი მერის ბ-ნ ნიკო ლეკიშვილის ხელშეწყობა, ასევე მეცნიერებათა აკადემიის პრეზიდენტის აკადემიკოს ალბერტ თავხელიძისა და ვიცე-პრეზიდენტის აკად. ანდრია ავაქიძის თანადგომა. გამოფენის მოწყობას თავიდანვე დაუჭირეს მხარი ქართველმა მეცნიერებმა: ოთარ ჯავახიძემ, ალექსანდრე ჯავახიშვილმა, ლევან ჭილაშვილმა, როსტომ აბრამიშვილმა, ოთარ ღამბაშიძემ, დავით ხახუტაიშვილმა, ამირან კახიძემ, იულონ გაგოშიძემ, გიორგი ციციტიშვილმა და სხვ. განსაკუთრებით აღსანიშნავია მუხეუმის არქეოლოგიის განყოფილებისა და ქიმ-სარესტავრაციო ლაბორატორიის თანამშრომელთა წვლილი, რომლებმაც მიუხედავად სიციფეებისა და უსახსრობისა, ყველაფერი იღონეს საგამოფენო ექსპონატების სათანადოდ მოსამზადებლად.

საქართველოს სახელმწიფო მუხეუმმა იკისრა გამოფენის მოწყობაში ძირითადი ორგანიზატორის და შემსრულებლის როლი არქეოლოგიური კვლევის ცენტრთან და თბილისის სახელმწიფო უნივერსიტეტთან თანამშრომლობით, თბილისის არქეოლოგიური მუხეუმის, ბათუმის, სიღნაღის, ბორჯომის მუხეუმების და სხვა სამეცნიერო კერების მონაწილეობით.

საგამოფენოდ შერჩეული მთელი მასალა იკრიბებოდა საქართველოს სახელმწიფო მუხეუმში. აქვე მოხდა მათი საბოლოო შერჩევა, არჩეული მასალის ქიმ-სარესტავრაციო ლაბორატორიაში დამუშავება, ფოტოგრაფირება, საბოლოო შეფუთვა და ტრანსპორტირებისათვის მომზადება. აქვე იყრიდა თავს საკატალოგე აღწერილობები, ხდებოდა მათი რედაქტირება და დასაბუჯლად და სათარგმნელად მომზადება. ცალკე აღსანიშნავია ის ფაქტი, რომ მაშინდელ არეულობასა და მძიმე კრიმინოგენურ ვითარებაში, მუხეუმის თანამშრომლებმა და მუხეუმის დაცვის პოლიციამ გადაიტანეს მთელი

საგამოფენო ექსპონატები მუხეუმიდან აეროპორტში. საბედნიეროდ მაშინ არავის მოსვლია აზრად წინააღმდეგობა გაეწია ამ მეტად საინტერესო და მნიშვნელოვანი აქციისათვის - გამოფენის მოწყობისათვის. აქვე გვინდა შევნიშნოთ, რომ გამოფენამ დიდი წარმატებით ჩაიარა გერმანიის სამ ქალაქში და მშვიდობიანად, ექსპონატები უკლებლივ და დაუზიანებლად, უმეტესად კი თავიდან აღდგენილი და გაღამაზებული დაბრუნდა საქართველოში. გამოფენის მთელი პერიოდის განმავლობაში ადგილზე მეთვალყურეობას ასრულებდნენ ლ. ჭილაშვილი და ამ სტრიქონების ავტორი. ისინი ხელმძღვანელობდნენ წინასაგამოფენო საორგანიზაციო სამუშაოებსაც. გამოფენას წინასწარი მოსამზადებელი სამუშაოების პერიოდში გერმანიაში გაჰყვა მუხეუმის სამი თანამშრომელი: დირექტორი ლევან ჭილაშვილი, არქეოლოგიის განყოფილების უფროსი მეცნიერ თანამშრომელი მედეა მენაბდე და ამ სტრიქონე-

ბის ავტორი. ჯანმრთელობის მდგომარეობის გამო ვერ მოახერხა წამოსვლა გამოფენის მოწყობის ერთ-ერთმა ინიციატორმა და ორგანიზატორმა ალექსანდრე ჯავახიშვილმა. ასევე ბოლო მომენტში ავადმყოფობის გამო გამოაკლდა გამოფენის გახსნისა და სიმპოზიუმის მონაწილეთა დელეგაციის წევრებს აკადემიის ვიცე-პრეზიდენტი ანდრია აფაქიძე. განსაკუთრებით უნდა აღვნიშნოთ, რომ გაითვალისწინა რა საქართველოში იმ დროს არსებული მძიმე ეკონომიკური და პოლიტიკური სიტუაცია, გერმანულმა მხარემ იკისრა გამოფენის მოწყობასთან დაკავშირებული ყველა ხარჯი. მათვე იკისრეს მთელი საგამოფენო მასალის დაზღვევა მუხეუმის კარიბჭიდან უკან მუხეუმში დაბრუნებამდე. მთელი გამოფენა დაზღვეული იყო გერმანული კომპანია „ნორდვეს“ მიერ დაახლოებით 29 მილიონ გერმანულ მარკად. ტრანსპორტირების დროს სპონსორობას გეიწვედა საქართველოს საავიაციო კომპანია „ეარ ჯორჯია“ (პრეზიდენტი დემურ ლოლაძე), რომელმაც შეღავათიანი ტარიფებით გადაიტანა ტვირთი. გერმანიის მხრიდან ზაარბრიუკენში სპონსორები იყვნენ „ვიქტორს რეზიდენტ პოტელი“ (სასტუმროს მენეჯერები) და „კარლსბერგი“ (ლეუდის მწარმოებელი ერთ-ერთი ცნობილი ძველი გერმანული ფირმა). მიუნხენში ძირითადი სპონსორი იყო „სიმენსის“ ფირმა და სხვ.

გერმანიის სამივე ქალაქში გამოფენების გახსნას წინ უსწრებდა მეტად ხანგრძლივი და შრომატევადი სამუშაოები. ზაარბრიუკენის მუხეუმის ლაბორატორიამ დიდი სამუშაო ჩაატარა, რათა ევროპულ კონდიციამდე მიეყვანათ ჩატანილი ექსპონატები – მასალის უმეტესობა გაიწმინდა, თიხის ჭურჭლის გარკვეულ ნაწილს თავიდან გაუკეთდა რესტავრაცია. უახლესი ტექნოლოგიების გამოყენებით გამაგრდა და საკონსერვაციო სამუშაოები ჩაუტარდა ლითონის ბევრ ნივთს. ამ უზარმაზარი საქმის კეთებას მხოლოდ ზაარბრიუკენში თვენახევარი დასჭირდა გახანგრძლივებული სამუშაო დღით. აქ გაწეულმა არასამუშაო საათებში შესრულებული სამუშაოს ღირებულებამ 30000 მარკას მიაღწია. გარკვეული საკონსერვაციო სამუშაოები ჩაატარა მიუნხენისა და დრეზდენის მუხეუმების ლაბორატორიებმაც.

გამოფენის გახსნას სამივე ქალაქში წინ უსწრებდა პრესკონფერენციები პრესისა და ტელევიზიის მუშაკებთან, რომლებიც ფართოდ აშუქებდნენ გამოფენის არსს, მნიშვნელობას და, ზოგადად, ქართული კულტურის ისტორიას. ზაარბრიუკენში ქართული არქეოლოგიის გამოფენას უდიდესი პოლიტიკური მნიშვნელობა მიანიჭეს. წინასწარ გახეთქება და ჟურნალებში იბეჭდებოდა ვრცელი სტატიები, გერმანიის ტელევიზიის საერთო გერმანულმა მეორე არხმა რეჟისორ შტეფან ფონშერის გადაღებული ნახევარსაათიანი ფილმი უჩვენა საქართველოს კულტურასა და არქეოლოგიას. ქართული გამოფენისადმი მიძღვნილი ათწუთიანი ფილმი იქნა ნაჩვენები ბავარიის ტელევიზიის პირველი არხით. ამის გარდა იყო რამდენიმე სარეკლამო გადაცემა ზაარლანდში, მიუნხენსა და საქსონიაში. გამოფენის გახსნის ცერემონიები ძალიან პარადული და მასშტაბური იყო. ზაარბრიუკენში გამოფენის გახსნას დაესწრო 1200-მდე კაცი. გამოფენა გახსნა ცნობილმა პოლიტიკურმა მოღვაწემ ზაარის მხარის პრემიერ-მინისტრმა ოსკარ ლაფონტენმა. საქართველოს პრეზიდენტის სახელით გამოფენის გახსნას მიესალმა კობა იმედაშვილი. მისასალმებელი სიტყვებით გამოვიდნენ ზაარის მხარის კულტურისა და მეცნიერების მინისტრი დიტერ ბრაიტენბახი, საქართველოს მეცნიერებათა აკადემიის პრეზიდენტი ალბერტ თახველიძე, საქართველოს ვლჩი გერმანიაში კოტე გაბაშვილი და ზაარლანდის მუხეუმის დირექტორი ანდრეი მირონი.

მიუნხენში გამოფენის გახსნას ცერემონიალი შედგა ბავარიის მეფეთა სასახლეში. გამოფენა გახსნა ბავარიის მეცნიერებისა და კულტურის მინისტრმა და პრემიერ-მინისტრის პირველმა მოადგილემ ბ-მა დ. მაიერმა. მისასალმებელი სიტყვებით გამოვიდნენ აკადემიის პრეზიდენტი ალბერტ თახველიძე, საქართველოს დესპანი გერმანიაში ბ-ნი კოტე ზალდასტანიშვილი, საქართველოს სახელმწიფო მუხეუმ-

მის დირექტორი ლევან ჭილაშვილი, მიუნხენის პრეისტორიული მუზეუმის დირექტორი პროფ. ლუდვიგ ვამზერი. ორივე ქალაქში გახსნისას ცერემონიალის ბოლოს მოეწყო კონცერტები, სადაც სპეციალურად ყავდათ დაპატიუებული იმ დროს გერმანიაში მყოფი მიმის თეატრის ქართული დასი.

დრეზდენში გამოფენა გახსნა საქსონიის მიწის სახელმწიფო მინისტრმა პროფ. ჰანს-იოახიმ მეიერმა. მისასალმებელი სიტყვებით გამოვიდნენ ადგილობრივი მუზეუმის დირექტორი იუდიტ ოქსლი, საქართველოს ელჩი გერმანიაში კოტე გაბაშვილი, მეცნიერებათა აკადემიის პრეზიდენტი ალბერტ თავხელიძე. შესანიშნავი ლექცია-მოხსენება წაიკითხა ზაარლანდის უნივერსიტეტის პროფესორმა გერტ ჰუმელმა ქართული ეკლესიის ისტორიისა და შუა საუკუნეების ქართული ხელოვნების შესახებ, რომელმაც თავისი მოხსენება „ჩემო კარგო ქვეყანავ“ ლექსის ქართულ ენაზე წაიკითხვით დაასრულა.

გამოფენების სამივე ქალაქში ჰყავდათ მუზეუმის სპეციალური კურატორები: ზაარბრიუკენში - ანდრეი მირონი და ფრანც იოხეფ შუმახერი, მიუნხენში - გიგელა ცალაშვი და მიხეილ ეგერი, ხოლო დრეზდენში - მიქაელ ტილენბახი და ფრანცისკა ფრენცელი.

აღსანიშნავია, რომ გერმანული სამეცნიერო-პოპულარული ჟურნალის „ვერნი-საუის“ ერთი ნომერი მთლიანად დაეთმო ჩვენს გამოფენას, სადაც გადაიბეჭდა გამოფენის კატალოგის რამდენიმე სტატია და ზოგიერთი ექსპონატის ფოტო. გამოფენასთან დაკავშირებით მომზადდა და გამოიცა არგონავტების მითის საბავშვო ვერსია გერმანულ ენაზე.

აღნიშნულის გარდა, ზაარლანდში სპეციალურად მოეწყო ამ გამოფენისადმი მიძღვნილი საერთაშორისო სიმპოზიუმი, სადაც მოხსენებები წაიკითხეს მეცნიერებმა გერმანიიდან, საქართველოდან, რუსეთიდან, ზეერბაიჯანიდან, აშშ-დან, ავსტრალიიდან და თურქეთიდან. ვაკვეყნებთ სიმპოზიუმის პროგრამას:

1. რ ა უ ფ მ უ ნ ჩ ა ე ვ ი - მახლობელი აღმოსავლეთი და კავკასია: კულტურული კავშირების პრობლემები IV-III ათასწლეულებში.
2. თ ა მ ა ზ კ ი ღ უ რ ა ძ ე - ქალკოლითიდან ადრეპრინჯავოზე გარდამავალი ხანა აღმოსავლეთ საქართველოში.
3. ჰ ა რ ა ლ დ ჰ ა უ პ ტ მ ა ნ ი - ადრე პრინჯავოს ხანა აღმოსავლეთ ანატოლიაში - ნორშუნთეფეს გათხრების შედეგები.
4. ა ნ ტ ო ნ ი ო ს ა გ ი ნ ა - კარასუსა და არაქსის შორის: არქეოლოგია ჩრდილო-აღმოსავლეთ ანატოლიის მთიანეთში.
5. ო თ ა რ ფ ა ფ ა რ ი ძ ე - ადრეული ყორღანები ამიერკავკასიაში.
6. თ ა მ ა ზ გ ა მ ყ რ ე ლ ი ძ ე - ინდოგერმანელთა წინაზიური პირველსაცხოვრებელი.
7. ბ უ რ ხ ა რ დ ბ რ ე ნ ტ ი ე ს ი - ოქროს საწმისი და ხეთური სამეფო ფეტში (Königsfetsch).
8. გ უ დ რ ა ტ ი ს მ ა ი ლ ო ვ ი - ადრეპრინჯავოს ხანის ახალი აღმოჩენები ზეერბაიჯანში.
9. კ ა რ ე ნ რ უ ბ ი ნ ს ო ნ ი - თრიალეთის კულტურის მახლობელ აღმოსავლეთურ კავშირები და მათი მნიშვნელობა შუა პრინჯავოს პერიოდის ქრონოლოგიისათვის.
10. ი ა ნ - ვ ა ა ლ კ ე მ ა ი ე რ ი - თრიალეთის ვერცხლის თასის შესახებ.
11. ი დ ე ა ლ ნ ა რ ი მ ა ნ ო ვ ი - ზეერბაიჯანის შუაპრინჯავოს ხანა.
12. მ ი ხ ე ი ლ ა ბ რ ა მ ი შ ვ ი ლ ი - ამიერკავკასია და ეგეოსური სამყარო არგონავტებამდე.
13. ი რ ა კ ლ ი ქ ო რ ი ძ ე - ბერიკლდეების ყორღანი და მისი მიმართება გვიანი პრინჯავოს ხანის სხვა ძეგლებთან.

14. როსტომ აბრამიშვილი - წითელგორების ყორღანი და ლჭაშენ-წითელგორების კულტურა.

15. ოთარ დამბაშიძე - გვიანი ბრინჯაოს ხანის სამაროვნები ბორჯომის რაიონიდან.

16. კიპო ფიცხელაური - აღმოსავლეთ საქართველოს გვიანბრინჯაოს ხანის კულტურები.

17. ანდრეას მიულერ-კარპე - კავკასიური ბრინჯაოს ნივთები თურქეთის მუზეუმებიდან.

18. ლეილა ფანცხავა - კოლხური კულტურის ხელოვნება და მისი მიმართება ყობანის კულტურასთან.

19. ანეგრეტ კლონტკე-ლუნიგი - ამიერკავკასია, როგორც რომის სასაზღვრო რეგიონი.

20. დავით ხახუტაიშვილი - რკინის მეტალურგიის დასაწყისი დასავლეთ საქართველოში.

21. იულონ გაგოშიძე - აქემენიდური გავლენები აღმოსავლეთ საქართველოს ძეგლებზე.

22. ანდრეას ფურტვანგლერი - ამიერკავკასია და აქემენიდების სამეფო.

23. ამირან კახიძე - ბერძნები და ადგილობრივი მოსახლეობა კოლხეთში.

24. ოთარ ლორთქიფანიძე - კოლხეთი აღმოსავლური და ბერძნული კულტურის კონტაქტი.

დრეხდენში გამოფენის პარალელურად მოეწყო ქართველ მრეწველთა ნაწარმის გამოფენა და ქართველი და საქსონელი მრეწველების საქმიანი შეხვედრები და საუბრები. აგრეთვე, გამოფენასთან დაკავშირებით ჩატარდა რამდენიმე სპეციალური ლექცია მიძღვნილი საქართველოს ისტორიისა და არქეოლოგიისადმი. ყველა ქალაქში დიდი პრესა ჰქონდა ქართული არქეოლოგიის გამოფენას, სადაც მაღალ შეფასებას აძლევდნენ ქართული კულტურის ნიმუშებს.

ბევრი გერმანელი აღნიშნავდა, რომ აღმოაჩინეს მათთვის უცნობი ქვეყანა, თვითმყოფადი და ძალზე ძველი ფესვების მქონე ბრწყინვალე კულტურით. სწორედ ამ ტიპის გამოფენების საზღვარგარეთ გატანამ უნდა შეუწყოს ხელი ქართული კულტურის პოპულარიზაციას და, თუნდაც, გაცნობას საზღვარგარეთ, რადგან ევროპაში მოსახლეობის დიდი ნაწილისათვის უცნობია არა მარტო ქართული კულტურა, არამედ საქართველოს ისტორიაც. სამწუხაროდ, ბევრს მხოლოდ ბუნდოვანი წარმოდგენა აქვს საქართველოზე, ნაწილს კი არც გაუგია არაფერი საქართველოს შესახებ. გერმანელი და დასავლეთის ქვეყნების ბევრი კოლეგა აღნიშნავს, რომ გამოფენის კატალოგის სახით მათ ევროპულ ენაზე დაბეჭდილი ქართული არქეოლოგიის ზოგადი სახემძღვანელო შეიძინეს.

თამაზ კიღურაძე

ბამოფენა ტელ-ავივში (ისრაელი) – „ოქროს საწმისის
ძვეყანაში“ საქართველოს ებრაელთა ისტორია და კულტურა
(1991–1992წწ.)

1991 წლის შემოდგომაზე ისრაელში, ქ. ტელ-ავივში ნაუმ გოლდმანის სახელ-
ობის ებრაელთა დიასპორის მუზეუმში, ე. წ. „ბეთ-ჰათეფუცოთ“-ში მოეწყო ქართ-
ველ ებრაელთა კულტურისა და ისტორიის ამსახველი დიდი გამოფენა, სადაც მნიშ-
ვნელოვანი ადგილი ეკავა ს. ჯანაშიას სახელობის საქართველოს სახელმწიფო მუზეუ-
მის ეთნოგრაფიის განყოფილების ფონდებსა და მუზეუმის ფოტოარქივში დაცულ
მასალებს. აქ აგრეთვე წარმოდგენილი იყო საქართველოს სახელმწიფო ისტორიული
არქივისა და კ. კეკელიძის სახელობის ხელნაწერთა ინსტიტუტის ფოტომასალები,
ფოტოები (თუ ფოტოასლები) ისრაელში გადასულ თუ საქართველოში მცხოვრებ ებ-
რაელთა ოჯახებიდან, რუკები, საქართველოს ქალაქებისა თუ სოფლის ხედები და ა.
შ. გამოფენის ორგანიზატორები იყვნენ ებრაელთა დიასპორის მუზეუმის თანამშრო-
ველი რახელ არბელი და ისრაელში მცხოვრები ქართველი ებრაელი ლილი მაგალი
(მაღალაშვილი). მათ მოიძიეს და შეარჩიეს მთელი საგამოფენო მასალა და მათივე
რედაქტორობით გამოიცა გამოფენის კატალოგი. მათ სრული მხარდაჭერა და დახ-
მარება აღმოუჩინეს ჩვენი მუზეუმის დირექციამ, ეთნოგრაფიის განყოფილების გამ-
გემ გურამ გასიტაშვილმა და თანამშრომლებმა: გიორგი ჯაღაბაძემ, ლეილა
მოლოდინმა, ცილა ბეჩარაშვილმა, თამარ გელაძემ და სხვებმა, აგრეთვე ლაბორატ-
ორიის გამგემ ზაზა შავიანიძემ და თანამშრომლებმა. ასე რომ, ტელ-ავივში გამოფე-
ნის ორგანიზებასა და მოწყობაში მნიშვნელოვანი წვლილი მიუძღვით ჩვენს მუზეუ-
მსა და მის თანამშრომლებს. გამოფენაზე ექსპონირებული ნივთიერი მასალა ძირით-
ადად ჩვენი მუზეუმიდან იყო წარმოდგენილი. საქართველოდან გამოფენის მასალები
ისრაელში ჩაიტანა თამაზ კიღურაძემ (ამ სტრიქონების ავტორმა), ხოლო გამოფენის
დამთავრების შემდეგ უკან ჩამოიტანა დირექტორმა ლევან ჭილაშვილმა. საზგასმით
აღსანიშნავია ის სათუთი დამოკიდებულება და მზრუნველობა, რომელიც გამოიჩინ-
ეს ბეთ-ჰათეფუცოთის მუზეუმის თანამშრომლებმა ზოგადად, განსაკუთრებით კი კონ-
სერვაციისა და რესტავრაციის ლაბორატორიის თანამშრომლებმა. ჩატანილი ნივთ-
იერი მასალის მიმართ ჩვენთან კონსულტაციებითა და მოთათბირების შემდეგ, ჩვე-
ნი ნებართვით მცირე სარესტავრაციო და საკონსერვაციო სამუშაოები ჩატარდა
მუყაოზე აკვარელით შესრულებულ ნახატებს და რამდენიმე ქსოვილს. ჩვენი მუზეუ-
მიდან ტელ-ავივში დროებით საგამოფენოდ წაღებული იყო შემდეგი ნივთები: ტილოს
ჩოხა, მაუდის გუჯანი, ფარჩის კაბა, ოთხი ნაქარგი თავსაკრავი ხავერდისა და ატლას-
ის, სამი წყვილი წინდა, ოქრომკედით ნაქარგი ხავერდისა და ტყავის ფეხსაცმელი,
ოქრომკედით ნაქარგი საფარცხლის ბუდე, 3 ცალი ხავერდის, ფარჩისა და მაუდის
სისიტის მოქარგული ბუდე, ოქრომკედითა და აბრეშუმის ძაფით ნაქარგი სამი
საცერემონიალო გადასაფარებელი ქსოვილი, ნაქარგობით შემკული წყვილი პირს-

ახოცი, საბნისა და ბალიშის პირები, აგრეთვე, ნაქარგობით შემკული, ოქრომკედით ნაქარგი ხავერდის და აბრეშუმის ნაქარგი ხალიჩა, მოქარგული სარტყლები, ქსოვილისა და მუყაოსაგან დამზადებული „ბატონების“ ყვავილები, თავსაკრავი, დავით გველესიანისა და შალომ კობოშვილის ზეთითა და აკვარელით შესრულებული ნახატები, ებრაელთა დასახლების რუკა – სულ 39 ექსპონატი.

ყველა ექსპონატი უკლებლივ და დაუზიანებლად დაბრუნდა ფონდსაცავებში.

განსაკუთრებით მინდა აღვნიშნო ამ გამოფენისადმი მიძღვნილი მაღალ მეცნიერულ და პოლიგრაფიულ დონეზე დაბეჭდილი სქელტანიანი კატალოგი, რომელიც გამოიცა ცალკე ებრაულად და ცალკე ინგლისურ ენაზე. ის არამარტო ქართველ ებრაელთა ისტორიასა და კულტურას ასახავს, არამედ მთლიანად ქართული კულტურის მნიშვნელოვან შენაძენად უნდა ჩაითვალოს. კატალოგის წინასიტყვაობა ებრაელთა დასაპორის მუხეუმის დირექტორს ელი ეიალს ეკუთვნის, რომელსაც მოსდევს დავით ბენ-იოსების (შიმშილაშვილის) მისსახდამებელი წერილი და რედაქტორების რახელ არბელისა და ლილი მაგალის (მაღალაშვილის) შესავალი. ამას მოყვება ცნობილი ინგლისელი ისტორიკოს-ქართველოლოგის დავით მარშალ ლანგის სტატია „საქართველო – ქვეყანა და ხალხი“, გერმონ ბენ-ორენის (წიწყაშვილის) „ქართველ ებრაელთა ისტორია კომუნისტურ რეჟიმამდე“, იცხაკ დავიდიის (დავითაშვილის) „ქართველი ებრაელები და ერეც-ისრაელი“, რახელ არბელისა და ლილი მაგალის „ცხოვრების წესი და ადამ-ჩვეულებები“ და ლილი ბაზოვას „ქართველი ებრაელები საბჭოთა რეჟიმის დროს“.

კატალოგის სუპერზე გამო ტანილია ქართველი მხატვრის დავით გველესიანის შესრულებული ქართულ ტანსაცმელში ჩაცმული, ჩიხტაკობიანი ებრაელი ქალის პორტრეტი, რომელიც ჩვენი მუხეუმის ექსპონატია. კატალოგში წარმოდგენილია მცხეთის, უშგულის, თბილისის, ქუთაისის, ონისა და სხვა ძველი და თანამედროვე ფოტოები, ძველი გრაფიურები თბილისის ხედებით, შუასაუკუნეების საქართველოს მეტად იშვიათი ორი რუკა - ერთი ბაზელში 1550 წელს გამოსული სებასტიან მონსტერის „კოსმოგრაფიიდან“ აღებული, სადაც კოლხეთი, იბერია და ალბანეთია აღნიშნული შავსა და კასპიის ზღვებს შორის და მეორე იერუსალიმის ებრაელთა ეროვნულ და უნივერსიტეტის ბიბლიოთეკაში დაცული მე-18 საუკუნეში შესრულებული რუკა „საქართველო-გურჯისტანი“, აგრეთვე თრიალეთის ვერცხლის თასი, ახალგორის ოქროს ცხენების საყიდები, ტიხრული მინანქრის და ქართული ფრესკების ნიმუშები, ვეფხისტყაოსნისა და სხვა ხელნაწერები და სხვ. აქვეა დაბეჭდილი 1989 წლის 9 აპრილის მსხვერპლთა პატივსაცემად მირთმეული ყვავილების ზღვა რაოდენობა და ხალხის დემონსტრაცია. ყოველივე ეს მიუთითებს კატალოგის რედაქტორთა სურვილზე, რომ ებრაელთა ყოფასა და კულტურასთან ერთად, რომელიც კარგადაა ილუსტრირებული უამრავი მასალით, მთლიანად საქართველოს ისტორიაც იყოს ასახული, რომლის შემადგენელ ნაწილსაც 26 საუკუნის განმავლობაში წარმოადგენდა ქართველ ებრაელთა ცხოვრება.

თამაზ კილაშაძე

ბამოფენა „26 საშკუნე ერთად“

1998 წლის 7-11 სექტემბერს თბილისში, სურათების ეროვნულ გალერეაში მოეწყო ქართველ ებრაელთა საქართველოში მოსვლისა და ქართველებთან თანაცხოვრების 26 საუკუნოვანი თარიღისადმი მიძღვნილი გამოფენა. გამოფენა ნაწილი იყო იმ დიდი, ვრცელი პროგრამისა, რომელიც ამ იუბილეს აღსანიშნავად გაიმართა საქართველოში და მისი ერთ-ერთი ყველაზე ღირსშესანიშნავი ღონისძიება იყო. საიუბილეო პროგრამის განსახორციელებლად შექმნილი იყო მთავრობის სპეციალური კომისია, რომელსაც ხელმძღვანელობდა სახელმწიფო მინისტრის მოადგილე ზაზა შენგელია. გამოფენის მოწყობა დაევალა ს. ჯანაშიას სახ. საქართველოს სახელმწიფო მუზეუმს, რადგანაც გამოსაფენ ექსპონატთა ძირითადი ნაწილი საქართველოს სახელმწიფო მუზეუმის საკუთრებაა და მის ფონდებში იყო დაცული. საგამოფენო საქმიანობას ხელმძღვანელობდა და ორგანიზება მუზეუმის დირექტორს აკადემიის წევრ-კორესპონდენტს ლევან ჭილაშვილს დაევალა.

წინასწარ წარმოდგენილი იყო სამი კონცეფცია – მუზეუმის დირექტორის ლევან ჭილაშვილისა, აღმოსავლეთმცოდნეობის ინსტიტუტის ებრაისტიკისა და სემიოლოგიის განყოფილების გამგის აკად. კოტე წერეთლისა და დ. ბაზოვის სახ. საქართველოს ებრაელთა ისტორიულ-ეთნოგრაფიული მუზეუმის დირექტორის შ. წიწუაშვილისა და მისი მოადგილის გ. ღამბაშიძისა. საბოლოოდ მოხდა მათი შეჯერება და ლ. ჭილაშვილის კონცეფციის საფუძველზე, გარკვეული ცვლილებებით, მიღებულ იქნა ახალი ერთიანი კონცეფცია, რომელშიც ლ. ჭილაშვილთან, შ. წიწუაშვილთან და გ. ღამბაშიძესთან ერთად თავისი წვლილი შეიტანეს გამოფენის მომწყობმა მხატვარ-დრეზანერმა ალ. ჩხეიძემ და ამ სტრიქონების ავტორმა. მათ მიერ ერთობლივ შექმნილია და დაზუსტდა გამოფენის თემატური გეგმა და საგამოფენო ექსპონატთა სია. საქართველოს სახელმწიფო მუზეუმიდან საექსპოზიციო სამუშაოებში მონაწილეობდა აგრეთვე მუზეუმის მთავარი მცველი ნოდარ შოშიტაშვილი. ასევე გარკვეული წვლილი შეიტანეს ეთნოგრაფიის განყოფილების გამგემ ელდარ ნადირაძემ და თანამშრომლებმა: ლეილა მოლოდინმა, ციალა ბქხარაშვილმა, თამარ გელაძემ და სხვ., აგრეთვე არქეოლოგიის განყოფილების თანამშრომლებმა. ჩვენი მუზეუმის გარდა საკმაოდ დიდი რაოდენობით იყო წარმოდგენილი თბილისის ისტორიულ-ეთნოგრაფიული მუზეუმიდან ქსოვილები, ქაშრები, ებრაულწარწერიანი საათი, მონეტა-სუვენირი და ებრაულწარწერიანი სარდიონის გემები (დაახლოებით 50 ექსპონატი); ხელნაწერთა ინსტიტუტიდან – ლაილაშისა და ბრეთის ბიბლიების მულაჟები; ფოტომასალები – საქართველოს სახელმწიფო არქივიდან, კინო-ფოტო-ფონო სახელმწიფო არქივიდან. ესკიზები, ფოტოები და აფიშები ებრაულ თემაზე მარჯვანიშვილის სახელობის სახელმწიფო თეატრისა და საქართველოს თეატრის, კინოსა და მუსიკის მუზეუმებიდან. საქართველოს ებრაელთა ისტორიულ-ეთნოგრაფიული მუზეუმიდან წარმოდგენილი იყო თანამედროვე ეთნოგრაფიული ყოფის მასალები, წიგნები და ამონაჭრები პრესიდან; თბილისის სინაგოგიდან გამოფენილი იყო რამდენიმე რაბ-

ინის პორტრეტი, რიმონიუმები, ბარძიმი და სხვ. არქიტექტორ შოთა ბოსტანაშვილის მიერ შესრულებული თბილისის, ქუთაისის, ონისა და ახალციხის სინაგოგათა გეგმები და კარგად შესრულებული მაკეტები, ნანა ფეიქრიშვილის ნაქარგები. ალ. ჩხეიძისა და გ. ღამბაშიძის კერძო კოლექციებიდან გამოფენაზე ექსპონირებული იყო მხატვარ სოლომონ გერშოვის ნახატები და სხვ.

გამოფენა იწყებოდა მტკვარ-არაქსის ადრებრინჯაოს ხანისა და ხირბეთ-ერაკის კერამიკით, ე. ი. იმ ეპოქით, როდესაც პირველად დასტურდება კონტაქტები საქართველოსა და პალესტინას შორის. შემდეგ მოდიოდა მცხეთაში ნაპოვნი უძველეს ებრაულწარწერიანი (II-V სს.) საფლავის ქვები. გამოფენა მთავრდებოდა ქართველ ებრაელთა თანამედროვე ნაშრომებით. გამოფენას ორი ემბლემა ჰქონდა: იწყებოდა „თუ დაგივიწყო იერუსალიმი“ ...და მთავრდებოდა: „თუ დაგივიწყო საქართველო“....

აღნიშნული გამოფენის წარმატებით მოწყობას ხელი შეუწყო ფონდი „ღია საზოგადოება-საქართველო“ და საერთაშორისო ხელოვნებისა და გამოფენის ფონდების (გრეგ გუროვის) გრანტებმა.

ღაკით შვანის

საქართველოს ბუნების ისტორიის ამსახველი გამოფენა

1998 წლის 13-16 სექტემბერს დმანისსა და თბილისში გაიმართა პირველი საერთაშორისო სიმპოზიუმი „პირველყოფილი ადამიანი ევროპის კარიბჭესთან“, რომლის ორგანიზატორები იყვნენ საქართველოს მეცნიერებათა აკადემიის არქეოლოგიური კვლევის ცენტრის დმანისის ისტორიულ-არქეოლოგიური და ჯვანშიას სახელობის საქართველოს სახელმწიფო მუზეუმის გეოლოგიის განყოფილებები. სიმპოზიუმში მონაწილეობა მიიღეს მეცნიერებმა 12 ქვეყნიდან. მათ შორის, ისეთმა ცნობილმა მეცნიერებმა, როგორებიც არიან დ. როუ (დიდი ბრიტანეთი), მ. ა. დე ლუმლეი (საფრანგეთი), ხ. აუგუსტი (ესპანეთი), მ. ოტი (ბელგია), ტ. აკაძავა (იაპონია), ნ. გორენ-ინზარი (ისრაელი), ო. სოფერი (აშშ), ვ. ლიუბინი (რუსეთი) და სხვ.

სიმპოზიუმის ძირითადი მიზანი იყო ევრაზიის საზღვარზე მიმდინარე პრეისტორიული პროცესების ფუნდამენტური განხილვა. აგრეთვე, საქართველოს, როგორც ევროპისა და აზიის ჭაზღვარდინზე მდებარე ქვეყნის როლის განსაზღვრა ადამიანის პირველ მიგრაციულ პროცესებში. წარმოდგენილი მოხსენებები შეეხებოდა პირველყოფილი ადამიანების კულტურას და ბუნებრივ გარემოს ევრაზიაში, აფრიკისა და ევრაზიის უძველეს ბიო-კულტურულ კავშირებს.

სიმპოზიუმში გაიხსნა დმანისში, სადაც ორი დღის განმავლობაში მიმდინარეობდა სხდომები, რის შემდეგაც სიმპოზიუმის მონაწილეები გაეცნენ დმანისის ნაქაღაღადს.

სიმპოზიუმის დასკვნითი სხდომა და დასკვნითი დისკუსია გაიმართა საქართველოს სახელმწიფო მუზეუმში.

პირველი საერთაშორისო სიმპოზიუმის, „პირველყოფილი ადამიანი ევროპის კარიბჭესთან“, მოხსენებები იბეჭდება ბელგიაში, ჟურნალ „ევროპის პრეისტორიის“ სპეციალურ ნომერში.

სიმპოზიუმის დახურვას დაემთხვა საქართველოს სახელმწიფო მუზეუმის გეოლოგიის განყოფილების დარბაზში ახალი გამოფენის გახსნა. ექსპოზიცია მოეწყო ფონდ „ლია საზოგადოება-საქართველოს“ ფინანსური მხარდაჭერით (პროექტის ავტორი და დირექტორი – დავით ლორთქიფანიძე) და მიეძღვნა პროფ. კალისტრატე გაბუნას სსოფნას (მისი ხელმძღვანელობით ამავე დარბაზში განხორციელებული რესურსების გამოფენა 1937 წლიდან ფუნქციონირებდა). ექსპოზიციაზე წარმოდგენილია საქართველოს ტერიტორიაზე აღმოჩენილი დინოზავრების, ხმალკბილა ვფხვების, ჟირაფების, მარტორქების, სპილოების, ბეჰემოტების, სირაქლეშებისა და სხვა გადაშენებულ ცხოველთა განამარხებული ძვლები. აგრეთვე, პირველყოფილი ადამიანების ნაშთები, მათი განვითარებისა და ცხოვრების ამსახველი რეკონსტრუქციები, საქართველოს თანამედროვე ბუნებრივი რესურსები (საქართველოს მეცნიერებათა აკადემიის პალეობიოლოგიის, გეოგრაფიის და გეოლოგიის ინსტიტუტების, არქეოლოგიური კვლევის ცენტრის, თსუ-ს გეოგრაფია-გეოლოგიის ფაკულტეტის, საქართველოს სახელმწიფო გეოლოგიური დეპარტამენტის კოლექციები).

გამოფენის სამეცნიერო კონცეფციის ავტორები არიან : ლ. გაბუნია, ა. ვეკუა, ს. თვალჭრელიძე, მ. თვალჭრელიძე, თ. მეშველიანი, ა. მუსხელიშვილი. ექსპოზიციის მომზადებაში მონაწილეობდნენ განყოფილების, და ასევე, მეცნიერებათა აკადემიის სხვადასხვა ინსტიტუტების თანამშრომლები.

გამოფენა საგანმანათლებლო ხასიათისაა და განკუთვნილია სასკოლო ასაკის ბავშვებთან კლასგარეშე მუშაობისათვის, აგრეთვე, სტუდენტებისათვის.

ბია ჯანაშიანი

სამხატვრო გამოფენები

1995 წლიდან მუზეუმი მჭიდრო ურთიერთობაშია შპს „ოზისის“ კოლექტივთან, რაც გამოიხატება მუზეუმის დარბაზებში სხვადასხვა ხასიათის გამოფენების მოწყობაში. აღნიშნულ საზოგადოებასთან დადებული ხელშეკრულება მიზნად ისახავს მხარეების ძალისხმევით გაერთიანებას თანამედროვე ქართული სახვითი ხელოვნების სფეროში მაღალმხატვრული ექსპოზიციების შექმნისათვის, ქართული ხელოვნების პოპულარიზაციისა და განვითარებისათვის, თანამედროვე მხატვრების უკეთ წარმოჩენისათვის.

1995-1999 წლების განმავლობაში ერთობლივად მოწყობილია 69 ექსპოზიცია (ფერწერის, გრაფიკის, ქანდაკების, გობელენის, მინა-კერამიკის, მხატვრული ფოტოგრაფიის და ა. შ. გამოფენები), მათ შორის საერთაშორისო გამოფენები – „იუნესკოსა“ და „გაეროს“ ეგიდით. გამოფენები ეწყობა ს. ჯანაშიას სახელობის საქართველოს სახელმწიფო მუზეუმისა და „თანამედროვე ხელოვნების გალერეის“ („ოზისის“) ერთობლივი გრიფით. გამოფენები არ არის ორიენტირებული ერთ რომელიმე შემოქმედებით მიმართულებაზე ან სტილზე სახვით ხელოვნებაში. უმთავრესი კრიტერიუმია – გამოფენილი ნამუშევრების შესრულების მაღალი პროფესიული დონე. ამის გამო გალერეის დარბაზები ძირითადად დათმობილი აქვს თანამედროვეობის გამოჩენილ ქართველ მხატვართა ნაწარმოებებს.

1999 წლის საგამოფენო პროგრამით მოეწყო შემდეგი გამოფენები:

- საშობაო საახალწლო გამოფენა – (7-23 იანვარი);
- სერგო ქობულაძის სახელობის გრაფიკის შემოქმედებითი სახელოსნოს მხატვართა გრაფიკული ნამუშევრების გამოფენა – (10-24 მარტი);
- მხატვრის კვირეულისადმი მიძღვნილი გამოფენა – (14-21 აპრილი);
- მხატვარ მოდელიორების ნამუშევრების გამოფენა, მოდელების წარმოდგენით (23 აპრილი – 6 მაისი);
- ქართული ფერწერა – „XX საუკუნის ოსტატები“ – თაობიდან თაობამდე (გამოფენათა ციკლის I გამოფენა. 12-24 მაისი)
- „თბილისური გაზაფხული-99“ (28 მაისი – 8 ივნისი);
- თბილისის სამხატვრო აკადემიის მხატვართა ნამუშევრების გამოფენა (20 ივნისი – 20 ივლისი);
- „თბილისური შემოდგომა“ – (15-30 სექტემბერი);
- ქართული ფერწერა „XX საუკუნის ოსტატები“ – თაობიდან თაობამდე (გამოფენათა ციკლის II გამოფენა - 12 - 22 ოქტომბერი);
- გაეროს საერთაშორისო დღისადმი მიძღვნილი ახალგაზრდა ქართველ მხატვართა გამოფენა (24 ოქტომბერი - 3 ნოემბერი);
- ქართული დეკორატიულ-გამოყენებითი ხელოვნების ოსტატები. გობელენი, ბატყა (5-17 ნოემბერი);
- საახალწლო საშობაო გამოფენა (1-8 დეკემბერი).

გამოფენების სტუმრები არიან მაღალი რანგის უცხოური დელეგაციები, დედა-ქალაქის სტუმრები და, რა თქმა უნდა, მოსწავლე ახალგაზრდობა. გამოფენებს დიდი წვლილი შეაქვს ქართული კულტურისა და ხელოვნების გაცნობისა და პოპულარიზაციის საქმეში. რაც მთავარია, შ.პ.ს. „ოზისი“ „თანამედროვე ხელოვნების გალერეის“ ცნობარების სახით ორგანულად ჩაერთო საქართველოს სახელმწიფო მუზეუმის სტრუქტურაში, ხოლო ისტორიულ ფასეულობებთან ერთად თანამედროვე სახვითი ხელოვნების ნიმუშების ექსპონირებამ კიდევ უფრო გააფართოვა მუზეუმის სანახაობრივი სპექტრი და მისი როლი ქალაქის კულტურულ ცხოვრებაში.

ნოღარ შოშიტაშვილი

გამოფენა „ადმოსავლეთის ქრისტიანები“ საქართველოს ბარეშე

2000 წლისათვის მსოფლიო მასშტაბის მრავალი დონისძიება დაიგეგმა. მათ შორის ერთ-ერთი საინტერესოა იტალიაში, ამ უბეველეს ქრისტიანულ ქვეყანაში განსახორციელებელი საერთაშორისო გამოფენა – „ადმოსავლეთის ქრისტიანები“, – მართლმადიდებლური სამყარო კონსტანტინეპოლის დაცემის შემდეგ მეცხრამეტე საუკუნემდე. როგორც დაგეგმილი იყო, გამოფენა გაისსნა 1999 წლის 26 ივლისს, ქ. ტრიესტში, მირიმარეს სასახლეში და გაგრძელდა 2000 წლის 10 იანვრამდე. გამოფენის ორგანიზატორია ქ. ტრიესტის მუნიციპალიტეტი, ვიცე-მერის რობერტო დამიანის სახით, ხოლო ექსპოზიციის სამეცნიერო მხარეს, ნივთების შერჩევას კურირებდა პროფესორი გრიგორე არბორე პოპესკუ.

გამოფენის ორგანიზატორთა სურვილი იყო მასში საქართველოს – ერთ-ერთი უბეველესი და ტრადიციული ქრისტიანული ქვეყნის მონაწილეობა, რაც, მასპინძელთა ზრით, გარდა სამეცნიერო, კულტურული მნიშვნელობისა, მნიშვნელოვან როლს შეასრულებდა საქართველოს ურთიერთობაში სხვა ქვეყნებთან და მათ შორის საქართველო-იტალიის თანამშრომლობის საქმეში.

უადრესად საინტერესოდ იყო ჩაფიქრებული გამოფენის კონცეფცია. ის იწყება 1453 წლიდან, როცა დაეცა კონსტანტინეპოლი – ქრისტიანობის უმნიშვნელოვანესი ფორპოსტი ადმოსავლეთში, და ადმოსავლეთის ქრისტიანული ქვეყნები მოწყდნენ ევროპას. კავშირები დასავლეთთან უადრესად გაძნელდა, რადგან მათ შორის ჩადგა უმძლავრესი მაჰმადიანური სახელმწიფო ოსმალეთის იმპერია; მოგვიანებით, საქართველოს კვლავ მიეცა ევროპასთან დაკავშირებისა და კონტაქტების აღდგენის საშუალება, მაგრამ არა პირდაპირ, არამედ მესამე მხარის, რუსეთის საშუალებით და შუამავლობით. იგულისხმება საქართველოს ანექსია რუსეთის იმპერიის მიერ და საერთოდ რუსეთის პოზიციის გაძლიერება როგორც კავკასიაში, ისე ბალკანეთში.

ამრიგად, გამოფენის იდეა და მისი მნიშვნელობა აშკარად გასცდა მხოლოდ სამეცნიერო ან რელიგიურ დატვირთვას და უფრო ღრმა ზირი შეიძინა. საქართველოდან გამოფენის მოწყობას კურირებდა კულტურის სამინისტრო.

დამტკიცდა კომისია გამოფენაზე წარსადგენი ექსპონატების შერჩევის მიზნით. კომისიის კომპეტენტურობაზე მეტყველებს მისი შემადგენლობა: კომისიის თავმჯდომარე, კულტურის მინისტრი ვალერი ასათიანი, კულტურის მინისტრის მოადგილეები რევან ამაშუკელი და ვიორგი გუნია, ს. ჯანაშიას სახელობის საქართველოს სახელმწიფო მუზეუმის დირექტორი ლევან ჭილაშვილი, შ. ამირანაშვილის სახელობის ხელოვნების სახელმწიფო მუზეუმის დირექტორი ნოდარ ლომოური, კ. კეკელიძის სახელობის ხელნაწერთა ინსტიტუტის დირექტორი ზაზა აღუქსიძე, გ. ჩუბინაშვილის სახელობის ქართული ხელოვნების ისტორიის ინსტიტუტის განყოფილების გამგე კიტი მაჩაბელი და თსუ კათედრის გამგე ი. არსენიშვილი და სხვანი. სულ ცამეტი წევრი.

საქართველოს სახელმწიფო მუზეუმში, ხელოვნების სახელმწიფო მუზეუმსა და ნ. ბერძენიშვილის სახელობის ქუთაისის ისტორიულ-ეთნოგრაფიულ მუზეუმში, ხელნაწერთა ინსტიტუტში სათანადო სპეციალისტებთან კონსულტაციებით და მათი რეკომენდაციებით ჩატარდა წინასწარი სამუშაოები და გამოიკვეთა საგარეულო წრე იმ ექსპონატებისა, რომელიც გამოფენაზე გაიგზავნებოდა. ამრიგად ნათელი გახდა, რომ საქართველო ამ გამოფენაზე ღირსეულად წარდგებოდა.

ტრიესტის გამოფენის ქრონოლოგიური ჩარჩოებიდან და თემატიკიდან გამომდინარე, ნივთების შერჩევა წარმოებდა ეთნოგრაფიის და შუა საუკუნეების არქეოლოგიის განყოფილებებიდან. შესაბამისი ფონდების მცველების, კომისიის წევრების და ქიმ-სარესტავრაციო ლაბორატორიის თანამშრომელთა მუშაობის შედეგად დადგინდა სახელმწიფო მუზეუმიდან საგამოფენოდ გასატანი ნივთების რაოდენობა. ისტორიულ-მხატვრული ღირებულებით და მათი საერთო მდგომარეობიდან გამომდინარე (ფიზიკური კონდიციები, ტრანსპორტაბელობა), იტალიურ მხარესთან შეთანხმებით შერჩეულ იქნა 10 ექსპონატი.

ტრიესტის გამოფენის მომზადების პარალელურად მიმდინარეობდა გაცილებით ადრე დაგეგმილი და ორივე ქვეყანაში ხელისუფლების დონეზე მოწონებული, აშშ უდიდეს ქალაქებში, საქართველოს ისტორიისა და კულტურის ამსახველი მატერიალური კულტურის უმნიშვნელოვანესი ნიმუშების მასშტაბური გამოფენა, რომლის ორგანიზება ამერიკის ინტელექტუალური საზოგადოების ცენტრში იყო დაგეგმილი (აქაც ყველა ხარჯს ამერიკა იღებდა). აღნიშნული გამოფენის მომზადების პარალელურად საზოგადოებაში გარკვეულმა ძალებმა, რომლებიც სამუხეუწო საქმესთან ნაკლებად ან თითქმის არ იყვნენ დაკავშირებულნი, აავორეს ანტისაექსპონიციო კამპანია. ეს იყო უაღრესად მაღალ დონეზე გათვლილი და განხორციელებული აქცია, რომელშიც გათვალისწინებული იყო რიგითი მოქალაქის მენტალიტეტი, ეთნოფსიქიკური წყობა და, აქედან გამომდინარე, მომავალი საპარლამენტო არჩევნები. მას გამოეხმაურა თითქმის ყველა ოპოზიციური პარტია, მასმედია. ფაქტობრივად, სამეცნიერო-საგამოფენო საკითხი პოლიტიკურ საკითხად იქცა. საზოგადოებაში მუსირებდა არა ტერმინი „გამოფენის გატანა“, „ექსპონიციის მოწყობა“, არამედ სპეციალურად მორგებული ტერმინი „განძის გატანა“. აქტიური უარყოფითი პოზიცია დაიკავა საპატრიარქოს, რომელმაც კვლავ წამოაყენა საეკლესიო ნივთების საკუთრების საკითხი.

სწორედ ასეთ პირობებში გახდა ცნობილი იტალიაში, ქ. ტრიესტში, გამოფენაზე „დმოსავლეთის ქრისტიანობა“ – საქართველოს მონაწილეობის შესახებ, სადაც ორგანიზატორთა ჩანაფიქრით წარმოდგენილი უნდა ყოფილიყო მთელი მართლმადიდებლური სამყარო და ჩვენი ქვეყანაც, როგორც მისი შემადგენელი ნაწილი. ყველა ხარჯს ექსპონიციის მოწყობაზე (ტრანსპორტირება, დაზღვევა, კატალოგის გამოცემა, თანამშრომელთა მიფლინება და სხვა) თავისთავზე იღებდა იტალიის მხარე.

გამოფენის გახსნამდე ხუთიოდე დღით ადრე დაიწყო აქციები. იგი ქუთაისში დაიწყო. არ მისცეს უფლება თბილისიდან სპეციალური დაცვით ჩასულ ჯავშნოსანს და ექსპონატების თანმხლებ პირს წამოეღოთ ნივთები. ამას ხელი შეუწყო ქუთაისის საკრებულოს გადაწყვეტილებამაც. აღნიშნული ხასიათის აქცია დაიწყო თბილისშიც, ხელოვნების სახელმწიფო მუზეუმის წინ ი. ჭავჭავაძის საზოგადოების, სახალხო ფრონტის და მრევლის ერთი ნაწილის მონაწილეობით. პარალელურად ი. ჭავჭავაძის საზოგადოებამ სარჩელი შეიტანა კრწანისის – მთაწმინდის რაიონულ სასამართლოში. სარჩელი ეხებოდა „ამერიკის შეერთებულ შტატებში საქართველოსადმი მიძღვნილი გამოფენის და სამეცნიერო კულტურულ ღონისძიებათა მოწყობას“. სასამართლოდან გამოგზავნილ შეტყობინებაში წერია: „იმ შემთხვევაში, თუ მიღებულ იქნება გადაწყვეტილება ექსპონატების გაგზავნაზე ამერიკაში ან სხვაგან („სხვაგანში“ – ამჯერად ტრიესტის გამოფენა იგულისხმებოდა), არ მოახდინოთ მუზეუმიდან და ხელნაწერთა ინსტიტუტიდან მათი გატანა 10 დღით ადრე ჩვენთან შეთანხმების გარეშე“.

ექსპონიციის გამგზავრების უკანასკნელ დღემდე გამოფენის ორგანიზატორები და ხელისუფლების წარმომადგენლები ამაოდ ელოდნენ საპატრიარქოს შიშს ნივთების იტალიაში გამოფენის გატანასთან დაკავშირებით.

საქართველოს მონაწილეობა ტრიესტის გამოფენაში გამოირიცხა. საქართველომ ვერ შესძლო მიეღო მონაწილეობა ამ დიდ ღონისძიებაში.

P.S. ტრიესტში გამოფენა, რა თქმა უნდა გაიხსნა, 1999 წლის 26 ივლისს. მასში მონაწილეობა მიიღო აღმოსავლეთის ყველა ქრისტიანულმა რეგიონმა, საქართველოს გარეშე. გამოიცა შესანიშნავი კატალოგი, რომელშიც შესულია ის ქართული ექსპონატებიც, რომელთაც უნდა დაემშვენებინა გამოფენა და სადაც გამოქვეყნებულია XVI-XVIII საუკუნის ეპოქის ამსახველი ლევან ჭილაშვილისა და ნოდარ ლომოურის სპეციალური სტატიები. ამჯერად მსოფლიო საზოგადოება გვიანგუნდულ ქართულ კულტურას მხოლოდ თეორიულად გაეცნო. გამოფენა გაიხსნა, ვიტრინები, სადაც ქართული მასალები უნდა გამოფენილიყო, ცარიელი დახვდათ დამთვალიერებლებს.

ივოლუცია ჩხარტიშვილი

მუზეუმის 1990-1998 წწ. ქრონიკა

1990 წ.

სტრუქტურული ცვლილებები

1990 წელს მუზეუმმა განიცადა სტრუქტურული ცვლილებები, კერძოდ: გაუქმდა რელიგიის ისტორიის განყოფილება და შეიქმნა რელიგიის შემსწავლელი ჯგუფი ეთნოგრაფიის განყოფილებაში. მუზეუმს შეუერთდა საქართველოს მეცნიერებათა აკადემიის 1990 წლის 16 იანვრის 838 დადგენილების თანახმად შექმნილი ქართულ-ებრაულ ურთიერთობათა განყოფილება.

სახოგადოებრივ მეცნიერებათა ხაზით გამოცემული ნაშრომები

1. ავტორთა კოლექტივი, ძველი და ახალი ჭობარეთი, თბილისი, გამომცემლობა „მეცნიერება“.
2. ავტორთა კოლექტივი, საქართველოს სახალხო მეურნეობის და კულტურის განვითარების ისტორიიდან, თბილისი, გამომცემლობა „მეცნიერება“.
3. გ. ჯაღალბაძე, მიწათმოქმედების კულტურა დასავლეთ საქართველოში, თბილისი, გამომცემლობა „მეცნიერება“.
4. ლ. ჭილაშვილი, საქართველოს მატერიალური კულტურა IV-XVIII სს. (გზამკვლევი, ქართულ, რუსულ და ინგლისურ ენებზე), თბილისი, გამომცემლობა „მეცნიერება“.
5. პ. ზაქარაია, ქართული ხუროთმოძღვრება, თბილისი, გამომცემლობა „განათლება“.
6. წიგნი მარადიული ხსოვნისა, მე-2 ტომი, თბილისი, გამომცემლობა „სამშობლო“.

სამეცნიერო სემინარი

1990 წელს მუზეუმის თანამშრომლებმა მონაწილეობა მიიღეს შავიხდვისპირეთის პრობლემისადმი მიძღვნილი ვანის VI საერთაშორისო არქეოლოგიური სიმპოზიუმისა და ეთნოგრაფიის ანთროპოლოგიისა და ეთნოგრაფიული ფილმების მსოფლიო კინოფესტივალის (პიარნუ) მუშაობაში.

თვით მუზეუმში გაიმართა 1989 წლის არქეოლოგიური კვლევა-ძიების შედეგებისადმი მიძღვნილი სამეცნიერო სესია და ს. ჯანაშიას სახელობის საქართველოს სახელმწიფო მუზეუმის მორიგი სამეცნიერო სესია.

თანამშრომელთა კვალიზიფიკაციის ამაღლება

მუზეუმის თანამშრომელმა თ. ბერიძემ წარმატებით დაიცვა სადოქტორო დისერტაცია „საქართველოს დედაქალაქის აგლომერაციული გარემოს ფორმების ისტორიული პროცესები (ძველი თბილისის გარეუბნების ისტორია)“.

მუზეუმის სამმა თანამშრომელმა დაიცვა საკანდიდატო დისერტაცია:

1. დ. ლომიჯაშვილი – ცენტრალური ეგრისი ახ. წ. IV–VI სს. (ნოქალაქევის არქეოლოგიური ძეგლების მიხედვით).
2. ზ. თვალჭრელიძე – გარეჯის ნათლისმცემლის უდაბნო-მონასტერი (ისტორიულ-არქეოლოგიური გამოკვლევა).
3. ს. ბურდილაძე – ვანის ქვაბები (ისტორიულ-არქეოლოგიური გამოკვლევა).

საზონდო სამუშაოები

წლის განმავლობაში ქიმიურ-სარესტავრაციო ლაბორატორიაში ქიმიური, თერმული, ელექტრო და სხვა მეთოდებით გაწმენდილ-რესტავრირებული და კონსერვირებულია ბრინჯაოს – 610, ვერცხლის – 20, რკინის – 147, სპილენძ-ბრინჯაოს – 111 ექსპონატი, ნუმისმატიკური მასალა – 192 ერთეული.

სამეცნიერო პროკაბანდა

მუზეუმის გამოფენები დაათვალიერა 150.261 კაცმა, ლექცია-საუბარი ჩატარდა 11.725 კაცს.

სამეცნიერო მასაქიციები

საზოგადოებრივ მეცნიერებათა ხაზით საქართველოს სახელმწიფო მუზეუმში განხორციელდა შემდეგი ექსპედიციები:

1. ბერიკლდეების არქეოლოგიური ექსპედიცია (ხელმძღვანელი საქ. მეცნ. აკად. წევრ-კორესპონდენტი ალ. ჯავახიშვილი).
2. ყვირილის აუზის არქეოლოგიური ექსპედიცია (ხელმძღვანელი ი.მ.კ. დ. თუშაბრამიშვილი).
3. ქვემო ქართლის არქეოლოგიური ექსპედიცია (ხელმძღვანელი ი.მ.კ. თ. კილურაძე).
4. შიდა ქართლის არქეოლოგიური ექსპედიცია (ხელმძღვანელი ი.მ.დ. ი. გაგოშიძე).
5. ნეკრესის არქეოლოგიური ექსპედიცია (ხელმძღვანელი საქ. მეცნ. აკად. წევრ-კორესპონდენტი, პროფესორი დ. ჭილაშვილი).
6. ბოლნისის არქეოლოგიური ექსპედიცია (ხელმძღვანელი ი.მ.კ. მ. სინაურიძე).
7. ნოქალაქევის არქეოლოგიური ექსპედიცია (ხელმძღვანელი საქ. მეცნ. აკად. წევრ-კორესპონდენტი პ. ზაქარაია).
8. თუშეთის არქეოლოგიური ექსპედიცია (ხელმძღვანელი ი.მ.კ. რ. დოლაბერიძე).
9. ალფის არქეოლოგიური ექსპედიცია (ხელმძღვანელი ი.მ.კ. ნ. აფხაზავა).
10. სვანეთის ეთნოგრაფიული ექსპედიცია (ხელმძღვანელი ი.მ.კ. მ. ჩართოლანი).
11. გარე-კახეთის ეთნოგრაფიული ექსპედიცია (ხელმძღვანელი ი.მ.კ. ნ. შოშიტაშვილი).

12. კავკასიის საუღელტეხილო რკინიგზის მშენებლობის ზონაში და მის მიმდებარე რაიონებში მოქმედი სამეცნიერო კვლევითი ექსპედიცია (ხელმძღვანელი ი.მ.კ. მ. ხუციშვილი).

ფილიალები

სვანეთის ისტორიულ-ეთნოგრაფიულმა მუზეუმმა ზონალურ ფონდსაცავებში ჩაატარა ნივთიერი ძეგლების (ადრში, უშგული, კალა) რესტავრაცია.

სამცხე-ჯავახეთის ივ. ჯავახიშვილის სახელობის ისტორიულმა მუზეუმმა ჩაატარა ერთი სამეცნიერო სესია და ნორჩ ისტორიკოსთა რეგიონალური შეკრება, განახორციელა ერთი დამზერვითი ექსპედიცია.

ზუგდიდის სამეცნიერო ცენტრმა – ისტორიულმა მუზეუმმა ჩაატარა სამეცნიერო სესია და მოაწყო ერთი ექსპედიცია.

1991 წ.

სტრუქტურული ცვლილებები

1991 წელს მუზეუმმა განიცადა სტრუქტურული ცვლილებები, კერძოდ: გაუქმდა სპელეოსტიკის ლაბორატორია და შეიქმნა კლდის ძეგლების შემსწავლელი ჯგუფი შუა საუკუნეების არქეოლოგიის განყოფილებაში.

სამეცნიერო სესიები

ჩატარდა 1990 წლის არქეოლოგიური კვლევა-ძიების შედეგებისადმი მიძღვნილი სამეცნიერო სესია.

კვალიფიკაციის ამაღლება

მუზეუმის სამმა თანამშრომელმა დაიცვა საკანდიდატო დისერტაცია:

1. ე. გოცაძე – „დაკრძალვის წესი გვიან ანტიკურ და ადრე შუასაუკუნეების აღმოსავლეთ საქართველოში“.
2. ბ. ლორთქიფანიძე – „დასავლეთ საქართველოს ქალაქები IV-VIII სს. (ციხეგოჯი-არქეოპოლისი)“.
3. თ. კაპანაძე – „ნოქალაქევის და მისი „ქვეყნის“ საკულტო ნაგებობები“.

საფონდო სამუშაოები

1991 წელს ქიმიურ-სარესტავრაციო ლაბორატორიაში გაწმენდილი, რესტავრირებული და კონსერვირებულია ბრინჯაოს 649, რკინის 707 ექსპონატი, ნუმიზმატიკური მასალა – 806 ერთ.

სამეცნიერო პროპაგანდა

რესპუბლიკაში პოლიტიკური დაძაბულობის გამო მუზეუმის დამთვალიერებელთა რიცხვმა საგრძნობლად იკლო, გამოფენები დაათვალიერა 78.472 კაცმა, ლექცია-საუბარი ჩაუტარდა 32.956 კაცს.

სამეცნიერო ექსპედიციები

საზოგადოებრივ მეცნიერებათა ხაზით საქართველოს სახელმწიფო მუზეუმმა განახორციელა შემდეგი ექსპედიციები:

1. პერიკლდების არქეოლოგიური ექსპედიცია (ხელმძღვანელი საქ. მეცნ. აკად. წვერ-კორეჰსონდენტი ალ. ჯავახიშვილი).
2. ქვემო ქართლის არქეოლოგიური ექსპედიცია (ხელმძღვანელი ი.მ.კ. თ. კილურაძე).
3. საქართველოს სახელმწიფო მუზეუმის და ამერიკის (უელსის კოლეჯი) ერთობლივი ჯავახეთის ექსპედიცია (ხელმძღვანელი ზ. ქიქოძე, ამერიკული ჯგუფის ხელმძღვანელი - ფ. კოლი).
4. ნეკრესის არქეოლოგიური ექსპედიცია (ხელმძღვანელი საქ. მეცნ. აკად. წვერ-კორეჰსონდენტი, პროფესორი ლ. ჭილაშვილი).
5. ბოლნისის არქეოლოგიური ექსპედიცია (ხელმძღვანელი ი.მ.კ. მ. სინაურიძე).
6. ალფის არქეოლოგიური ექსპედიცია (ხელმძღვანელი ი.მ.კ. ნ. აფხაზავა).
7. ნოქალაქევის არქეოლოგიური ექსპედიცია (ხელმძღვანელი საქ. მეცნ. აკად. წვერ-კორეჰსონდენტი, პროფესორი პ. ზაქარაია).

1992 წ.

სამეცნიერო სესიები

1992 წელს მუზეუმში მოეწყო მორიგი სამეცნიერო სესია და 1991 წლის არქეოლოგიური კვლევა-ძიების შედეგებისადმი მიძღვნილი სამეცნიერო სესია.

კვალიფიკაციის ამაღლება

1992 წელს მუზეუმის თანამშრომელმა თ. სიხარულიძემ დაიცვა საკანდიდატო დისერტაცია თემაზე – „ანტიკური მოხატული კერამიკა ფიჭვნარის ძვ. წ. V-IV საუკუნეების სამაროვნიდან (ბერძნული კულტურის ძეგლები საქართველოში)“.

საფონდო სამუშაოები

ქიმიურ-სარესტავრაციო ლაბორატორიაში მიმდინარე წელს გაწმენდილი, რესტავრირებული და კონსერვირებულია მუზეუმის არქეოლოგიური ექსპედიციების მიერ 1990-1992 წლებში მოპოვებული და აგრეთვე მუზეუმის ფონდებში დაცული 432 პრინჯაოს, 67 რკინის, 9 ვერცხლის, 61 მინის ექსპონატი და 28 მონეტა.

საგამოფენო სამუშაოები

ებრაელთა დიასპორის მუზეუმმა ტელ-ავივში (ისრაელი) მოაწყო გამოფენა „იქროს საწმისის ქვეყანაში (ქართველი ებრაელების ყოფა და კულტურა)“, სადაც მნიშვნელოვანი წილი ს. ჯანაშიას სახელობის საქართველოს სახელმწიფო მუზეუმის მიერ მათთვის დროებით გადაცემულ მასალას უკავია, ზემოთ აღნიშნულ გამოფენას მიეძღვნა მაღალ პოლიგრაფიულ დონეზე შესრულებული ებრაულ და ინგლისურ ენაზე ცალ-ცალკე გამოცემული გამოფენის ეხამკვლევი-კატალოგი, რომლის შედგენა-რედაქტირებაში გარკვეული წვლილი ჩვენი მუზეუმის თანამშრომლებს ეკუთვნის.

მუზეუმმა დახმარება აღმოუჩინა ლამისყანის სოფლის ისტორიის მუზეუმს დ. გურამიშვილის ცხოვრება-მოდერნიზაციის ამსახველი გამოფენის მოწყობაში. ზემოაღნიშნულ მუზეუმს გადაეცა ფერწერული სურათები და ეთნოგრაფიული მასალა.

ს. ჯანაშიას სახელობის საქართველოს მუზეუმის თანამშრომლებმა დახმარება აღმოუჩინეს გარდაბნის მხარეთმცოდნეობის მუზეუმს ექსპოზიციის მოწყობაში.

სამეცნიერო ექსპედიციები

1992 წელს საზოგადოებრივ მეცნიერებათა ხაზით საქართველოს სახელმწიფო მუზეუმმა განახორციელა 6 ექსპედიცია:

1. ბერიკლდეების არქეოლოგიური ექსპედიცია (ხელმძღვანელი საქ. მეცნ. აკად. წვერ-კორესპონდენტი ალ. ჯავახიშვილი).

2. შიდა ქართლის არქეოლოგიური ექსპედიცია (ხელმძღვანელი ი.მ.დ. ი. გაგოშიძე).

3. ქვემო ქართლის არქეოლოგიური ექსპედიცია (ხელმძღვანელი ი.მ.კ. თ. კილურაძე).

4. ნეკრესის არქეოლოგიური ექსპედიცია (ხელმძღვანელი საქ. მეცნ. აკად. წვერ-კორესპონდენტი ლ. ჭილაშვილი).

5. ბოლნისის არქეოლოგიური ექსპედიცია (ხელმძღვანელი ი.მ.კ. მ. სინაურიძე).

6. სვანეთის ეთნოგრაფიული ექსპედიცია (ხელმძღვანელი ი.მ.კ. მ. ჩართოლანი).

განსაკუთრებით აღსანიშნავია, რომ მუზეუმის დირექტორის მოადგილე სამეცნიერო დარგში თ. კილურაძე საანგარიშო წელს ზაარლანდის უნივერსიტეტის მიერ მიწვეული იყო ჩრდილოეთ სირიაში ძვ. წ. III ათასწლეულით დათარიღებულ ნაქალაქარ ტელ-ხუერაზე განხორციელებულ არქეოლოგიურ ექსპედიციაში მონაწილეობის მისაღებად.

1993 წ.

სტრუქტურული ცვლილებები

1993 წელს მუზეუმში მოხდა გარკვეული სტრუქტურული ცვლილება, კერძოდ: საქართველოს მეცნიერებათა აკადემიის პრეზიდიუმის 1993 წლის 25 თებერვლის №28 დადგენილების „ქალაქ თბილისში საქართველოს ებრაელთა ისტორიულ-ეთნოგრაფიული მუზეუმის აღდგენის შესახებ“ – საფუძველზე ს. ჯანაშიას სახელობის საქართველოს სახელმწიფო მუზეუმის ქართულ-ებრაელ ურთიერთობათა განყოფილება დამტკიცებული ხელფასის ფონდით და სამტალო ერთეულით 1993 წლის 1 აპრილიდან გადაეცა ებრაელთა ისტორიულ-ეთნოგრაფიულ მუზეუმს.

სამეცნიერო სესიები

ჩატარდა ს. ჯანაშიას სახელობის საქართველოს სახელმწიფო მუზეუმის სამდღიანი სამეცნიერო სესია, რომელზედაც წარმოდგენილი იყო 12 მოსხენება. ამავე სესიასე მოსმენილ იქნა არქეოლოგიური ექსპედიციების ხელმძღვანელთა (ალ. ჯავახიშვილი, თ. კილურაძე, ი. გაგოშიძე, ლ. ჭილაშვილი, მ. სინაურიძე, გ. გაფრინდაშვილი) ინფორმაციები 1992 წ. მუზეუმის მიერ განხორციელებულ სავსე სამუშაოთა შესახებ.

თანამშრომელთა კვალიფიკაციის ამაღლება

მუხეუმის თანამშრომელმა მ. ბოკუჩავამ წარმატებით დაიცვა საკანდიდატო დისერტაცია თემაზე „ინგილოთა ყოფისა და კულტურის საკითხები“ (ეთნოგრაფიული გამოკვლევა).

საფონდო სამუშაოები

ქიმიურ-სარესტავრაციო ლაბორატორიაში არქეოლოგიის განყოფილების ძირითადი და მცირე ექსპედიციების ფონდებიდან, ნუმისმატიკის განყოფილების ფონდიდან და აგრეთვე მუხეუმის არქეოლოგიური ექსპედიციების მიერ 1991-1993 წლებში მოპოვებული მასალებიდან გარეცხილი, ქიმიურად გაწმენდილი და კონსერვირებულია შემდეგი ექსპონატები: ბრინჯაოს – 600 ერთ., რკინის – 321 ერთ., ვერცხლის – 26 ერთ., ძვალი, მინა, თიხის ბულები, ბურთულები და სხვა – 53 ერთ., სპილენძის მონეტები – 131 ერთეული.

სამეცნიერო ექსპედიციები

საზოგადოებრივ მეცნიერებათა ხაზით საქართველოს სახელმწიფო მუხეუმში განხორციელდა შემდეგი ექსპედიციები:

1. შიდა ქართლის არქეოლოგიური ექსპედიცია (ხელმძღვანელი ი.მ.დ. ი. გავოშიძე).
2. ცუცხვათის არქეოლოგიური ექსპედიცია (ხელმძღვანელი ნ. თუშაბრამიშვილი).
3. მღვიმევის არქეოლოგიური ექსპედიცია (ხელმძღვანელი თ. მემფელიანი).
4. ალყის არქეოლოგიური ექსპედიცია (ხელმძღვანელი ი.მ.კ. ნ. აფხაზავა).
5. ქვემო ქართლის არქეოლოგიური ექსპედიცია (ხელმძღვანელი ზ. თავლაძერელიძე).

1994 წ.

თანამშრომელთა კვალიფიკაციის ამაღლება

საანგარიშო წელს დატულ იქნა ორი საკანდიდატო დისერტაცია:

1. ნ. თუშაბრამიშვილი – დასავლეთ საქართველოს შუა პალეოლითი და მისი ზედა პალეოლითზე გადასვლის ეტაპები (ორთვალა კლდის მასალების მიხედვით).
2. ივ. მენთემაშვილი – ამიერკავკასია ინგლისის იმპერიალისტურ პოლიტიკაში (1980-1914 წლები).

გამოცემული ნაშრომები

საზოგადოებრივ მეცნიერებათა ხაზით გამოქვეყნდა შემდეგი ნაშრომები:

1. ც. ღვაბერიძე – ილხანთა ირანის სპილენძის ფულის კატალოგი, თბ., გამომც. „მეცნიერება“.
2. ვ. სილოგავა – ბეთანიის წარწერები, თბ., „მეცნიერება“.
3. ვ. სილოგავა – ბოლნისის უძველესი წარწერები, თბ., „მეცნიერება“.
4. ვ. სილოგავა – კუმურდო, ტაძრის ეპიგრაფიკა, თბ., „მეცნიერება“.

საფონდო სამუშაოები

მცირე ექსპედიციის ფონდიდან ქიმიურად გაწმენდილი და კონსერვირებულია ბრილის ექსპედიციის მასალა, კერძოდ – 105 ბრინჯაოს ნივთი; ძირითადი ფონდიდან გაწმენდილია 13 ბრინჯაოს ნივთი და 1 ვერცხლის ჯვამი; ნუმისმატიკის განყოფილების ფონდიდან გაწმენდილია 104 მონეტა; ეთნოგრაფიის განყოფილების ლითონის ფონდიდან გაწმენდილი და კონსერვირებულია სპილენძის 19 ჭურჭელი; შიდა ქართლის ექსპედიციის მიერ დედოფლის გორაზე მოპოვებული მასალებიდან დამუშავებულია ბრინჯაოს 25, რკინის 41 და ძვლის 300 ნივთი. ძვირფასი ლითონების საცავებიდან გაწმენდილია ვერცხლის 60 ცალი მძივი და 2 ოქროს მავთულიანი ვერცხლის საკიდი.

ზუგდიდის მუზეუმის მასალებიდან გაწმენდილია 8 კოლხური თეთრი, თბილისის უნივერსიტეტის ბიჭვინთის ექსპედიციის მონაპოვრიდან – 2 სპილენძის მონეტა.

სამეცნიერო პროპაგანდა

ბოლო წლებში საქართველოში შექმნილი ვითარების გამო მუზეუმის დამთვალიერებელთა რიცხვი მკვეთრად შემცირდა. საანგარიშო წელს მუზეუმის დამთვალიერებელთა რიცხვმა 12304 კაცი შეადგინა. დამთვალიერებელთა შორის იყვნენ საპატიო სტუმრები: ბრიტანეთის აკადემიის წარმომადგენლები, გერმანელი კანონმდებლები (პარლამენტის სტუმრები), ყოველთა ქართველთა კონგრესის დელეგატები იტალიიდან, წითელი ჯვრის წარმომადგენლები საქართველოში, რუსეთის ელჩი საქართველოში, გერმანიის საელჩოს წარმომადგენლები, ლუქსემბურგის ელჩის მეუღლე, თურქეთის სოფლის მეურნეობის მინისტრი და სხვ.

საგამოფენო სამუშაოები

არქეოლოგიის განყოფილების თანამშრომლებმა პ-ნ ალ. ჯავახიშვილის ხელმძღვანელობით აღადგინეს, უფრო სწორად, მოამზადეს და გახსნეს ძვირფასი ლითონების საცავში („სეიფში“) წინაქრისტიანული ხანის ქართული ოქრომჭედლობის გამოფენა. ექსპონატები გადატანილი იყო სეიფ-საცავებში 1991 წ. დეკემბერში, თბილისის საომარი ოპერაციების დროს.

სამეცნიერო ექსპედიცია

საანგარიშო წელს განხორციელდა მხოლოდ ერთი ექსპედიცია, კერძოდ: კახეთის არქეოლოგიური ექსპედიცია (ხელმძღვანელი საქ. მეცნ. აკად. წევრ-კორესპონდენტი პროფესორი ლ. ჭილაშვილი).

1995 წ.

სტრუქტურული ცვლილებები

საქართველოს მეცნიერებათა აკადემიის პრეზიდიუმის დადგენილების საფუძველზე მუზეუმის თანამშრომელთა რაოდენობა შემცირდა 30%-ით.

გამოქვეყნებული ნაშრომები

საზოგადოებრივ მეცნიერებათა ხაზით გამოქვეყნდა შ. ლომსაძის ნაშრომი – სამცხე-ჯავახეთი (XVIII ს.-ის შუაწლებიდან XIX ს.-ის შუაწლებამდე), თბ., „მეცნიერება“.

კვალიფიკაციის ამადლება

საზოგადოებრივ მეცნიერებათა დარგში მ. სინაურიძემ დაიცვა სადოქტორო დისერტაცია: „ქვემო ქართლი (ისტორიულ-არქეოლოგიური გამოკვლევა)“.

საფონდო სამუშაოები

სისტემატურად ტარდებოდა საფონდო სამუშაოები. მცირე ექსპედიციების ფონდიდან ქიმიურად გაიწმინდა 25 ბრინჯაოს ნივთი, ხოლო სამთავროს ფონდიდან – 5 ბრინჯაოს ნივთი, შიდა ქართლის ექსპედიციის მიერ მოპოვებული მასალებიდან გაწმენდილია ბრინჯაოს 10 ნივთი და კონსერვირებულია რკინის 3 ნივთი; ნუმისმატიკის განყოფილების ფონდიდან გაწმენდილია 88 ც. სპილენძის მონეტა; აღდგენილია 30 ც. კერამიკული ჭურჭელი (აქედან 3 დიდი ზომისა).

გერმანიაში საგამოფენოდ წასაღები მასალებიდან გაიწმინდა ბრინჯაოს 50 ნივთი, დაქუშდა ბრინჯაოს 21 ნივთი, რესტავირებულია ოქროსა და ვერცხლის 15 ნივთი.

საგამოფენო სამუშაოები

მუზეუმმა მონაწილეობა მიიღო მსოფლიო ომის დამთავრების 50 წლისთავისადმი მიძღვნილი გამოფენის მოწყობაში (ქ. ლენინგრადი).

1995 წლის მაისში გერმანიაში (ქ. ზაარბრიუკენი) გაიხსნა საქართველოში სხვადასხვა დროს მოპოვებული არქეოლოგიური მასალების გამოფენა სახელწოდებით „ოქროს საწმინდის ჭებუბი – არქეოლოგიური მონაპოვრები საქართველოდან“. გამოფენის მოწყობას წინ უსწრებდა მრავალწლიანი ერთობლივი შრომა ქართველ და გერმანულ არქეოლოგ მეცნიერთა შორის, რაც გამოიხატებოდა მასალის შერჩევაში, მის აღწერაში, ფოტოფიქსაციაში და ა.შ. გამოფენის მოწყობის ინიციატორი და ავტორი გერმანელების მხრიდან არის პროფესორი ვინფრიდ ორტმანი, ქართველების მხრიდან კი მუზეუმის დირექტორი, მეცნ. აკად. წევრ-კორესპონდენტი, პროფესორი ლევან ჭილაშვილი და მუზეუმის დირექტორის მოადგილე სამეცნიერო დარგში, ისტორიულ მეცნიერებათა კანდიდატი თამაზ კილურაძე.

გამოფენა მოიცავს პერიოდს ნეოლითიდან საქართველოში ქრისტიანობის ოფიციალურ რელიგიად გამოცხადებამდე (ძვ. წ. VI ათასწლეული – ახ. წ. IV ს.-ის დასაწყისი). გამოფენაზე გატანილია საქართველოს სახელმწიფო მუზეუმის არქეოლოგიური კვლევის ცენტრისა და აჭარის სახელმწიფო მუზეუმის არქეოლოგთა მიერ მოპოვებული ძვირფასი ლითონებისაგან, ასევე სხვა მასალებისაგან (თიხა, ბრინჯაო, რკინა) ნაკეთები უნიკალური ნივთები. გერმანულ და გერმანულ-ქართულ ენებზე გამოქვეყნებულია კატალოგი.

ზაარბრიუკენში აგრეთვე მოეწყო ქართველ არქეოლოგთა სიმპოზიუმი, რომელზედაც მათ გააცნეს გერმანელებს ქართული არქეოლოგიის მიღწევები.

სამეცნიერო პროპაგანდა

საანგარიშო წელს მუზეუმის დამთვალიერებელთა რიცხვმა 9700 კაცი შეადგინა. დამთვალიერებელთა შორის იყვნენ საპატიო სტუმრები: ინტერპოლის გენე-

რალური დირექტორი რეიმონ ქენდელი, ზაარის მხარის პრემიერ-მინისტრი ოსკარ ლაფონტენი, გერმანიის, აშშ-ს, საფრანგეთის, დიდი ბრიტანეთის, ინდოეთის, ინდონეზიის, ირანის, ლუქსემბურგის ელჩები და საელჩოების თანამშრომლები. ირანის სატელევიზიო სამსახურის მუშაკები, ფრანგი ენერგეტიკოსები, იურისტთა მსოფლიო ასოციაციის პრეზიდენტი, კულტურათა დიალოგის მონაწილენი, როკფელერის ფონდის თავმჯდომარე, მიურატის ოჯახის წევრები.

სამეცნიერო ექსპედიციები

საზოგადოებრივ მეცნიერებათა ხაზით განხორციელდა შემდეგი ექსპედიციები:

1. ყვირილის აუზის არქეოლოგიური ექსპედიცია (ხელმძღვანელი ნ. თუშაბ-რამიშვილი).
2. კახეთის არქეოლოგიური ექსპედიცია (ხელმძღვანელი საქართველოს მეცნ. აკადემიის წევრ-კორესპონდენტი, პროფესორი ლ. ჭილაშვილი).
3. ნოქალაქევის არქეოლოგიური ექსპედიცია (ხელმძღვანელი საქართველოს მეცნ. აკადემიის წევრ-კორესპონდენტი, პროფესორი პ. ზაქარაია).
4. კლდის შემსწავლელი ჯგუფის დავით გარეჯის ექსპედიცია (ხელმძღვანელი არქიტექტურის კანდიდატი გ. გაფრინდაშვილი).

1996 წ.

სამეცნიერო სემინაზი

საანგარიშო წელს მუხეუმში გაიმართა ივ. ჯავახიშვილის 120 წლისთავისადმი მიძღვნილი სამეცნიერო სესია. მუხეუმის თანამშრომლებმა მონაწილეობა მიღეს საქართველოსა და კავკასიის აქემენიანთა ირანთან ურთიერთობის საკითხებისადმი მიძღვნილი სიმპოზიუმის (გერმანია, ჰალე) მუშაობაში.

საზოგადოებრივ მეცნიერებათა ხაზით გამოცემული ნაშრომები

1. ე. ნადირაძე, მსოფლიოს რელიგიები, თბილისი, თსუ-ს გამომცემლობა.

საფონდო სამუშაოები

1996 წელს ინტენსიურად მიმდინარეობდა ფონდების მოწესრიგება-შეჯერება, მათი ინვენტარიზაცია. სისტემატურად ტარდებოდა სხვა საფონდო სამუშაოებიც. არქეოლოგიის განყოფილების ძირითადი ფონდიდან, ეთნოგრაფიის განყოფილების ფონდიდან და აგრეთვე მუხეუმის ექსპედიციების (დედოფლის გორა, არადეთის გორა, გარეჯის, კახეთის, ქართლის) მიერ მოპოვებული მასალებიდან გარეცხილი, ქიმიურად დამუშავებული, რესტავრირებული და კონსერვირებულია: არქეოლოგიის განყოფილებიდან – ბრინჯაოს 185 ნივთი, რკინის – 583 ნივთი, ვერცხლის – 21 ნივთი, ოქროს – 7 ნივთი, ეთნოგრაფიის განყოფილებიდან – სპილენძის 19 ჭურჭელი, ვერცხლის 10 ჭურჭელი; აგრეთვე ვერცხლისა და სპილენძის 80 მონეტა.

საგამოფენო მუშაობა

საანგარიშო წელს გრძელდებოდა 1995 წლის მაისში გერმანიაში (ქ. ზაარბრი-უკენი) გახსნილი საქართველოს არქეოლოგიური მასალების გამოფენა სახელწო-

დებით „ოქროს საწმისის გზებით – არქეოლოგიური მონაპოვრები საქართველოდან“ ქალაქებში მიუნხენსა და დრეზდენში. გამოფენა დასრულდა მიუნხენში 7 მაისს და დაბრუნდა საქართველოში.

სამეცნიერო პროპაგანდა

საანგარიშო წელს მუზეუმის დამთვალეირებულთა რიცხვი 13 300 კაცით განისზღვრებოდა.

გამოფენამ მიიღო ბევრი საპატიო სტუმარი: საქართველოსა და გერმანიის პრეზიდენტი, საქართველოს მეცნიერებათა აკადემიის საიუბილეო სესიის სტუმრები, ივ. ჯავახიშვილის 120 წლისთავისადმი მიძღვნილი საიუბილეო დღეების მონაწილენი სხვადასხვა ქვეყნიდან, მსოფლიო ბანკის წარმომადგენლები, იუნესკოს თანამშრომლები, გაეროს დამკვირვებლები აფხაზეთში; ისლანდიის, თურქეთის, საფრანგეთის, ინგლისის, ინდოეთის, ლუქსემბურგის, პორტუგალიის, მექსიკის ელჩები საქართველოში და მრავალი სხვა.

სამეცნიერო ექსპედიციები

1996 წელს საზოგადოებრივ მეცნიერებათა ხაზით განხორციელდა შემდეგი ექსპედიციები:

1. ყვირილის აუზის ქვის ხანის შემსწავლელი არქეოლოგიური ექსპედიცია (ხელმძღვანელი ი. მ. კ. ნ. თუშაბრამიშვილი).
2. გაერთიანებული ქართულ-ამერიკულ-ებრაული ქვის ხანის შემსწავლელი არქეოლოგიური ექსპედიცია (ხელმძღვანელი თ. მუშველიანი).
3. შიდა ქართლის არქეოლოგიური ექსპედიცია (ხელმძღვანელი ი.მ.დ. ი. გაგოშიძე).
4. კახეთის არქეოლოგიური ექსპედიცია (ხელმძღვანელი საქართველოს მეცნ. აკადემიის წევრ-კორესპონდენტი, პროფესორი ლ. ჭილაშვილი).
5. ნოქალაქევის არქეოლოგიური ექსპედიცია (ხელმძღვანელი საქართველოს მეცნ. აკადემიის წევრ-კორესპონდენტი, პროფესორი პ. ზაქარაია).
6. გარეჯის უდაბნო-მონასტრის არქეოლოგიური ექსპედიცია (ხელმძღვანელი ი.მ.კ. ზ. თვალჭრელიძე).
7. თეთრი წყაროს არქეოლოგიური ექსპედიცია (ხელმძღვანელი ი.მ.კ. ნ. ბახტაძე).
8. სვანეთის ეთნოგრაფიული ექსპედიცია (ხელმძღვანელი ი.მ.კ. მ. ჩართოლანი).

ფილიალები

ნორმალურად, გეგმიურად მიმდინარეობდა მუშაობა მუზეუმის სამ ფილიალში – სვანეთის ისტორიულ-ეთნოგრაფიულ მუზეუმში, სამცხე-ჯავახეთის ივ. ჯავახიშვილის სახ. ისტორიულ მუზეუმში და ზუგდიდის სამეცნიერო ცენტრში – ზუგდიდის ისტორიულ მუზეუმში.

განსაკუთრებით აღსანიშნავია, რომ სამცხე-ჯავახეთის ივ. ჯავახიშვილის სახელობის ისტორიულ მუზეუმში გაიხსნა ივ. ჯავახიშვილის ძეგლი და ჩატარდა დიდი მეცნიერის დაბადებიდან 120 წლისთავისადმი მიძღვნილი სამეცნიერო სესია.

1997 წ.

სტრუქტურული ცვლილებები

1997 წელს მუხეუმში მოხდა სტრუქტურული ცვლილებები, კერძოდ: საქართველოს მეცნიერებათა აკადემიის პრეზიდიუმის 1997 წლის 23 ოქტომბრის დადგენილების საფუძველზე, ს. ჯანაშიას სახელობის საქართველოს სახელმწიფო მუხეუმის ფილიალის - ზუგდიდის სამეცნიერო ცენტრის - ზუგდიდის ისტორიული მუხეუმის ბაზაზე, ქალაქ ზუგდიდში საქართველოს მეცნიერებათა აკადემიის სამეგრელოს სამხარეო სამეცნიერო ცენტრის შექმნასთან დაკავშირებით ს. ჯანაშიას სახელობის საქართველოს სახელმწიფო მუხეუმს გამოეყო ზუგდიდის სამეცნიერო ცენტრი - ზუგდიდის ისტორიული მუხეუმი. მუხეუმის გეოლოგიის განყოფილების გამგის თანამდებობაზე, ტრაგიკულად დაღუპული გ. ცისკარიშვილის ნაცვლად, დაინიშნა დ. ლორთქიფანიძე.

გამოცემული ნაშრომები

1. ივ. მენთეშაშვილი ,,დასავლეთისა და აღმოსავლეთის ცივილიზაციის ურთიერთშეხება ინდოეთში ინგლისის ოსტ-ინდოეთის საქმიანობის პერიოდში, თსუ-ს გამომცემლობა.

სამეცნიერო სესიები

1997 წელს მუხეუმის თანამშრომლებმა მონაწილეობა მიიღეს არაერთ ღონისძიებაში: საერთაშორისო სამეცნიერო სესია ,,კავკასიის არქეოლოგია უახლესი აღმოჩენები და პერსპექტივები (თბილისი), არქეოლოგიური კვლევის ცენტრისა და შალეს (გერმანია) უნივერსიტეტის მიერ მოწყობილი სიმპოზიუმი ,,კავკასიის იბერია (ქართლის სამეფო) და მისი მჭობლები აქემენიდურ და პოსტაქემენიდურ ხანაში“ (თბილისი), მიწისქვეშეთის საერთაშორისო კონგრესი (ბელგია).

თვით მუხეუმში გაიმართა მუხეუმის დაარსებიდან 145 წლისთავისადმი მიძღვნილი სამდღიანი სამეცნიერო სესია, რომელზედაც წარმოდგენილი იყო 15 მოხსენება.

თანამშრომელთა კვალიფიკაციის ამაღლება

მუხეუმის უფროსმა მეცნიერ თანამშრომელმა ივ. მენთეშაშვილმა წარმატებით დაიცვა სადოქტორო დისერტაცია - ,,დასავლეთისა და აღმოსავლეთის ცივილიზაციათა ურთიერთშეხება ინდოეთში ინგლისის ოსტ-ინდოეთის კომპანიის საქმიანობის პერიოდში“.

მუხეუმის უმცროსმა მეცნიერ თანამშრომელმა გ. ჯავახიშვილმა დაიცვა საკანდიდატო დისერტაცია ,,სამხატვრო განათლება მე-19 საუკუნის მეორე ნახევარსა და მე-20 საუკუნის საქართველოში (თბილისის სამხატვრო აკადემია)“.

საფონდო სამუშაოები

საანგარიშო წელს გაწმენდილ და აღდგენილ იქნა მუხეუმის არქეოლოგიის განყოფილების ,,ძირითადი ფონდის“, ,,მცირე ექსპედიციის II ფონდის“, ,,თრიალეთის ფონდის“ და დედოფლის გორაზე 1993 წ. , ხოლო ტახტისძირში 1996 წ. მოპოვებული მასალები: ოქრო-ვერცხლის - 204 ექსპონატი, ბრინჯაოს - 350 ერთეული, რკინის - 84 ნივთი, სხვადასხვა მასალებიდან ნაკეთები - 1110 ცალი მძივი, 29 თიხის ჭურჭელი.

სამეცნიერო პროპაგანდა

საანგარიშო წელს მუზეუმის დამოვალიერებელთა რიცხვი 13500 კაცით განისაზღვრებოდა. ჩატარებულ იქნა 1500-მდე ლექცია-საუბარი ქართულ, რუსულ, ინგლისურ, გერმანულ და ფრანგულ ენაზე.

სამეცნიერო ექსპედიციები

საზოგადოებრივ მეცნიერებათა ხაზით საქართველოს სახელმწიფო მუზეუმში განხორციელდა შემდეგი ექსპედიციები:

1. ყვირილის აუხის არქეოლოგიური ექსპედიცია (ხელმძღ. ნ. თუშაბ-რამიშვილი).
2. ჭიათურის არქეოლოგიური ექსპედიცია (ხელმძღვანელი თ. მუშველიანი).
3. შიდა ქართლის არქეოლოგიური ექსპედიცია (ხელმძღვანელი ი. გაგომიძე).
4. ნეკრესის არქეოლოგიური ექსპედიცია (ხელმძღ. ლ. ჭილაშვილი).
5. ქვემო ქართლის კლდის ძეგლთა შემსწავლელი ექსპედიცია (ხელმძღვანელი ნ. ბახტაძე).
6. დავით გარეჯის ღაღრის ნათლისმცემლის უდაბნო-მონასტრის არქეოლოგიური ექსპედიცია (ხელმძღ. ზ. თვალჭრელიძე).

1998 წ.

სამეცნიერო სემინაზი

მუზეუმში გაიმართა ორდღიანი სამეცნიერო სესია, რომელზედაც წარმოდგენილ იქნა 16 მოხსენება

მუზეუმის თანამშრომელთა დაჯილდოება

საანგარიშო წელს ს. ჯანაშიას სახელობის საქართველოს სახელმწიფო მუზეუმის ექსპოზიციის და ფონდების დაცვა-შენახვაში და განადგურებიდან გადარჩენის საქმეში შეტანილი განსაკუთრებული პირადი წვლილისათვის დირსების ორდენით დაჯილდოვდა მუზეუმის დირექტორი ლ. ჭილაშვილი, ხოლო დირსების მედლებით – მუზეუმის თანამშრომლები: თ. კიკულაძე, ჯ. შანიძე, თ. მუშველიანი, ე. ნადირაძე, მ. ხუციშვილი, მ. ურუშაძე, ა. კახნიაშვილი, ს. ბურდილაძე, ა. გოგიაშვილი, ნ. ბითაროვი.

თანამშრომელთა კვალიფიკაციის ამაღლება

მუზეუმის თანამშრომელმა ე. ნადირაძემ წარმატებით დაიცვა სადოქტორო დისერტაცია – „საქართველოს მემორიალური კულტურა“.

მუზეუმის ორმა თანამშრომელმა დაიცვა საკანდიდატო დისერტაცია:

1. თ. მუშველიანი – „დასავლეთ საქართველოს ეგრეთწოდებული ადრე ზედაპალეოლითური ძეგლების რაობისათვის“.

2. მ. ჯვალაბაძე – „ბედენის კულტურა შიდა ქართლში (ბერიკლდეების ნამოსახლარი).“

საზოგადოებრივ მეცნიერებათა ხაზით გამოცემული ნაშრომები

1. ე. ნადირაძე - მემორიალურ ძეგლთა სიმბოლიკა, თსუ-ს გამომცემლობა.

საფონდო სამუშაოები

1998 წელს არქეოლოგიის განყოფილების „ძირითადი“ ფონდიდან, ეთნოგრაფიის განყოფილების სპილენძის და ძვირფასი ლითონების ფონდებიდან, ნუმისმატიკის განყოფილების ფონდიდან, აგრეთვე მუზეუმის ექსპედიციების (შიდა ქართლი - ქარელი, ნოქალაქევი, კახეთი, ნეკრესი) და არქეოლოგიური ცენტრის ექსპედიციის (კახეთი) მიერ მოპოვებული მასალებიდან ქიმიურად გაწმენდილი და რესტავირებული არქეოლოგიური ბრინჯაო - 181 ერთ., არქეოლოგიური რკინა - 88 ერთ., მინისა და ორგანული წარმოშობის ნივთები - 311 ერთ., არქეოლოგიური ვერცხლი - 19 ერთ., ეთნოგრაფიული სპილენძი - 15 ნივთი, ეთნოგრაფიული ვერცხლის - 19 ნივთი, მონეტები - 396 ც.

საგამოფენო სამუშაოები

სანაგარიშო წელს ლ. ჭილაშვილისა და თ. კილურაძის ხელმძღვანელობით, ძირითადად, ს. ჯვანაშიას სახელობის საქართველოს სახელმწიფო მუზეუმმა მოაწყო საქართველოში ებრაელთა დამკვიდრების 26 საუკუნოვანი თარიღისადმი მიძღვნილი გამოფენა „26 საუკუნე ერთად“.

აჭარის დედა-სამშობლოსთან დაბრუნების 120 წლისთავთან დაკავშირებით მუზეუმის საქართველოს ისტორიის XIX საუკუნის ამსახველ გამოფენას დაემატა ნივთიერი დოკუმენტები და ფოტომასალები.

1998 წელს მუზეუმმა ხელოვნების საერთაშორისო ცენტრთან ერთად მოაწყო შემდეგი გამოფენები: ქართული ხალხური რეწვა და დეკორატიული გამოყენებითი ხელოვნება, თოჯინების გამოფენა, თანამედროვე ქართული ფერწერა, ფრანგული თეატრალური აფიშა, აგრეთვე, ჩატარდა ავთო ვარაზის კატალოგის პრეზენტაცია, სამსობაო გამოფენა და ბავშვთა კერამიკული ნამუშევრების გამოფენა.

სამეცნიერო პროპაგანდა

1998 წელს მუზეუმის დამთვალიერებელთა რიცხვი 14550 კაცით განისაზღვრა. ჩატარდა 1500-მდე ლექცია-საუბარი ქართულ, რუსულ, ინგლისურ, გერმანულ და ფრანგულ ენებზე.

გამოფენამ წლის განმავლობაში მიიღო ბევრი საპატიო სტუმარი: საერთაშორისო სზღვაო ორგანიზაციის გენერალური მდივანი ბ. უილიამო. ნილი; მსოფლიო ტურისტული ფორუმის „აბრეშუმის ჭა“ მონაწილეები სხვადასხვა ქვეყნებიდან; საქართველოში ებრაელთა დამკვიდრების 26 საუკუნოვანი იუბილეს მონაწილეები; სომხეთის რესპუბლიკის პრეზიდენტი; საქართველოს თავდაცვის სამინისტროს სტუმარი - თურქეთის გენერალური შტაბის უფროსი, არმიის გენერალი ისმაილ ჰაკი კარადაი; ფინეთის პარლამენტის საგარეო საქმეთა კომიტეტის დელეგაცია; უზბეკეთის რესპუბლიკის სამთავრობო დელეგაცია; თურქეთის რესპუბლიკის პრემიერ-მინისტრის მეუღლე; საფრანგეთის, გერმანიის, ჩინეთის, აშშ-ის, თურქეთის, ირანის, საელჩოებისა და ვატიკანის წარმომადგენლობის სტუმრები.

სამეცნიერო ექსპედიციები

სზოგადოებრივ მეცნიერებათა ხაზით საქართველოს სახელმწიფო მუზეუმში განხორციელდა შემდეგი ექსპედიციები:

1. საქართველოს სახელმწიფო მუზეუმისა და ჰარვარდის უნივერსიტეტის ანუ ქართულ-ამერიკული ექსპედიცია ჭიათურისა და ტყიბულის რაიონებში (ხელმძღვა-

ნელი ნ. თუმბარამიშვილი).

2. ყვირილის აუზის არქეოლოგიური ექსპედიცია (ხელმძღვანელი თ. მეშველიანი), ექსპედიციაში მონაწილეობა მიიღეს ჰარვარდის და იერუსალიმის ებრაელთა უნივერსიტეტების სპეციალისტებმა.

3. კახეთის არქეოლოგიური ექსპედიცია (ხელმძღვანელი ლ. ჭილაშვილი).

4. საჩხერის რაიონის სოფელ კორბოულში მუშაობდა მუხეუმის არქეოლოგიის განყოფილებისა და არქეოლოგიური კვლევის ცენტრის თანამშრომელთა ექსპედიცია (ხელმძღვანელი თ. მეშველიანი).

5. ნავთსადენის ტრასის დაზვერვის მიზნით დაზვერვითი გათხრები ჩატარდა ქარელის რაიონში (ხელმძღვანელი ი. გავაშიძე).

6. დაზვერვით-არქეოლოგიური სამუშაო ჩატარდა სრამის ხეობაში (ხელმძღვანელი ნ. ბახტაძე) ამერიკელ არქეოლოგ მიურეი აილანდთან ერთად.

7. დაზვერვითი არქეოლოგიური სამუშაოები ჩატარდა ქსნის ხეობაში (ხელმძღვანელი ნ. აფხაზავა).

ფილიალები

ნორმალურად, გეგმიურად მიმდინარეობდა მუშაობა მუხეუმის ორ ფილიალში – სვანეთის ისტორიულ ეთნოგრაფიულ მუხეუმში და სამცხე-ჯავახეთის ივ. ჯავახიშვილის სახელობის ისტორიულ მუხეუმში.

განსაკუთრებით მნიშვნელოვანი იყო სამცხე-ჯავახეთის ივ. ჯავახიშვილის სახელობის ისტორიულ მუხეუმში თურქ დამპყრობელთაგან სამცხე-ჯავახეთისა და აჭარის განთავისუფლების 170 და 120 წლისთავისადმი და საქართველოში ებრაელებს დაემკვიდრების 26 საუკუნოვანი თარიღისადმი მიძღვნილი კონფერენციები.

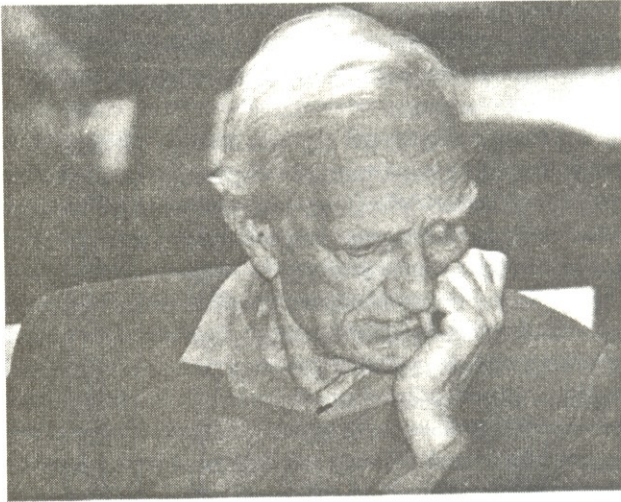

ალექსანდრე (ლალი) ჯავახიშვილი

ალექსანდრე (ლალი) ჯავახიშვილმა ამ ქვეყნად ზუსტად ოთხმოცი წელი იცხოვრა. მისი სიცოცხლე უეცრად შეწყდა მუხეუმში საწერ მაგიდასთან, ბოლო წლებში მოპოვებულ არქეოლოგიურ მასალაზე მუშაობისას, მსგავსად მისი მამისა დიდი ივანე ჯავახიშვილისა, რომელმაც ასევე მოულოდნელად დალია სული კათედრასთან, მოხსენების კითხვისას. დიდი ივანეს ძეობა არც თუ ადვილი იყო, მაგრამ ლალიმ უთუოდ ღირსეულად ატარა დიდი მამის სახელი და სახელოვნად გააგრძელა მისი საქმე. თანაც თითქოს შეასრულა კიდევ მამის ოცნება საქართველოს უძველესი წარსულის შესწავლასთან დაკავშირებით. თავის დროზე ბატონი ივანეს ოცნება საქართველოს უძველესი კულტურის ღირსეულად წარმოჩენა და შესწავლა იყო. სწორედ ამას შეაღია ლალიმ თავისი ცხოვრების უდიდესი ნაწილი.

ლალი ჯავახიშვილი დაიბადა 1917 წლის 31 აგვისტოს სოფ. ხოვლეში. იგი ივანე ჯავახიშვილის და ანსტასია ჯამბაკურ-ორბელიანის უმცროსი ვაჟი იყო. პირველდაწყებითი განათლება მან ოჯახში მიიღო და მისი პირველი დამრიგებელი პაპის და – მარიამ ვახტანგის ასული ჯამბაკურ-ორბელიანი იყო, დიდად განათლებული ქალ-ბატონი, ერეკლე II-ის პირდაპირი შთამომავალი, რომელსაც ლალი დიდი სიყვარულით იხსენიებდა. სწორედ ქალბატონმა მარიამმა შეიხიხნა თავის დროზე ძმისშვილების ოჯახები – ივანე ჯავახიშვილისა და კიკა აბაშიძის, თავის სახლში, ჯავახიშვილის ქუჩაზე. უკვე საკმაოდ მოწიფული, სახლიდან გამოყოფილი საფუძვლიანი ცოდნით შექცევე კლასიდან სწავლას განაგრძობს საშუალო სკოლაში. 1935-1939 წწ. იგი ივ. ჯავახიშვილის სახელობის თბილისის სახელმწიფო უნივერსიტეტის ისტორიის ფაკულტეტის სტუდენტია. 1940-1943 წლებში კი აქვე გაიარა საასპირანტო კურსი ხელოვნების ისტორიის განხრით აკად. შალვა ამირანაშვილთან.

ჯერ კიდევ ასპირანტურაში სწავლისას ლალი ჯავახიშვილი მუშაობას იწყებს საქართველოს მეცნიერებათა აკადემიის ვარძიის მუხეუმ-ნაურძალის უმცროს მეცნიერ-თანამშრომლად და წელიწადზე მეტხანს ამ დიდებული ძეგლის შესწავლას ანდომებს. 1943 წლიდან იგი სიცოცხლის ბოლომდე საქართველოს სახელმწიფო მუხეუმის თანამშრომელია. 1943-1952 წწ. იგი მუხეუმის სწავლული მდივანია, 1952 წლიდან კი – არქეოლოგიური განყოფილების გამგე. 1973-1989 წწ. ბატონი ლალი საქართველოს მუხეუმის დირექტორის მოადგილეა სამეცნიერო ნაწილში, 1989 წლიდან კი

სიცოცხლის ბოლომდე დირექციის მრჩეველი. მუხეუმში მუშაობის თითქმის მთელ მანძილზე იგი უცვლელად, საიმედოდ ედგა სათავეში მთავარ საცავს – სეიფს, სადაც თავმოყრილია არქეოლოგიური გათხრებით თუ შემთხვევით მოპოვებული ძვირფასი ლითონებისაგან ნაკეთები ნივთები.

ცნობილია თუ რა დიდი დრო და ენერგია მიაქვს სამუხეუმო საქმეს, თვალთ დაუნახავ მუშაობას. ბატონი ლალი უადრესი თავდადებით, დაუზარებლად და დაუზოგავად ემსახურა ამ ჭეშმარიტ ეროვნულ დაწესებულებას, სადაც თავმოყრილია, მოვლილი და ნაპატრონევი ქართველი ხალხის განვლილი ცხოვრების ამსახველი ნიმუშები, უტყუარი მოწმენი ჩვენი დიდებული ისტორიისა. აქვეა წარმოდგენილი საქართველოს ბუნების, მისი ფლორისა და ფაუნის, წიაღისეული სიმდიდრის, პალეონტოლოგიური მასალების მდიდარი კოლექციები. რა თქმა უნდა, ასეთი რთული, მრავალპროფილიანი დაწესებულების მეცნიერული ხელმძღვანელობა, სადაც გარდა სამუხეუმო საქმისა, დიდი მეცნიერული მუშაობაც მიმდინარეობდა, საქმაოდ მძიმე იყო, თანაც ისეთი პიროვნებისათვის, როგორც ბატონი ლალი გახლდათ. მისი მრავალმხრივი მოღვაწეობა ხასიათდებოდა არაჩვეულებრივი კეთილსინდისიერებით, დიდი პასუხისმგებლობის გრძნობით, ღრმა ერუდიციით, მეცნიერული აღლოთი, მოვლენების თავისებურად დანახვის უნარით, კვლევის მაღალი დონით. ლალის მეცნიერული წარმატების საწინდარი ყოველთვის იყო უდიდესი ინტერესი საკვლევი საკითხისადმი. ნახევარ საუკუნეზე მეტხანს ემსახურება იგი თავის საყვარელ საქმეს და ჭეშმარიტად დიდი ამაგიც დასდო მას. მაგრამ, ლალის ნამდვილად გაცილებით მეტის გაკეთება შეეძლო, რომ არა მისი ერთი უკურნებელი სენი – საკუთარი საქმის შორს გადადება და სხვისთვის ხელის გამართვა. სიკეთის თესვა, თავმდაბლობა, უთუოდ კარგი ადამიანური თვისებაა, მაგრამ გადამეტებული არაფერი ვარაგა ამ ქვეყნად. სხვის სამსახურს საკუთარი საქმის ხარჯზე ზოგჯერ სიკეთის ნაცვლად ზიანი მოაქვს. ლალის კეთილგანწყობილება და მეტისმეტი თავზიანობა ადამიანების მიმართ ზოგჯერ ვნებდა მის საქმეს. მას რომ სხვის სამსახურში დაუზოგავად დრო არ ევანტა, რა თქმა უნდა, გაცილებით მეტს მიაღწევდა. მაგრამ ეს ლალის ბუნება იყო.

ლალი ჯავახიშვილი იშვიათი ნიჭით იყო დაჯილდოებული, იგი ერთხანად ძლიერი იყო ისტორიული მეცნიერების თითქმის ყველა დარგში. ბრწყინვალე ხელოვნებათმცოდნე, უბადლო მცოდნე ძველი არქიტექტურის, ოქრომჭედლობის, მცირე ხელოვნების დარგების. ღრმად იყო ჩახედული რელიგიის ისტორიის საკითხებში. არქეოლოგიის შემდეგ მხატვრობა იყო მისი უსაყვარლესი საქმე. და ბოლოს არქეოლოგია, რომელთანაც იგი შედარებით გვიან მივიდა. მაგრამ, მიუხედავად ამისა, მან ბრწყინვალედ დასძლია ისტორიული მეცნიერების ეს დარგი. მას არქეოლოგიისათვის საჭირო თითქმის ყველა თვისება გააჩნდა – დიდი მოთმინების უნარი, აუჩქარებლობა, სიფრთხილე, ფიქსაციის არაჩვეულებრივი უნარი, პასუხისმგებლობის გრძნობა, დაუოკებელი ფანტაზია. იგი შესანიშნავი საველე მუშაკი იყო, ერთდროულად მხატვარი, არქიტექტორი, ფოტოგრაფი, პრეპარაციის შეუდარებელი ოსტატი, რასაც არავის ანდობდა და საკუთარი ხელით ასრულებდა ურთულეს საქმეს. ლალი დიდის მონდომებით სამუშაოს დასრულების შემდეგ ავიქსირებდა წერილობით თავის დღიურებში ყოველდღიურად გაწულ შრომას. იგი ნელა, აუჩქარებლად მუშაობდა ძველზე, სრულიად მოკლებული იყო სისარბის გრძნობას, სენსაციებს, რაც სამწუხაროდ არც თუ იშვიათი სენია არქეოლოგიაში. იგი თითოეულ ძველზე წლების მანძილზე თხრიდა და ამიტომაცაა, რომ თავისი ხანგრძლივი მუშაობის მანძილზე სრულყოფილად მხოლოდ სამად სამი ძველი შეისწავლა – ქვაცხელები, შულავერის ნასახლარი ბორცვები და ბოლოს ბერიკლდეები.

და მაინც, სამუხეუმო საქმე ლალის მოღვაწეობაში უპირველესი იყო. განსაკუთრებით იტაცებდა მას საგამოფენო საქმიანობა. 60-იანი წლების დასაწყისში აღსრულდა ბოლოს და ბოლოს ოცნება და მისი ხელმძღვანელობით მუხეუმში ახალი არ-

ქეოლოგიური გამოფენა გაიხსნა. ძველი გამოფენის ნაცვლად მოეწყო სრულიად ახლებურად გადაწყვეტილი ექსპოზიცია. მთელი საექსპოზიციო მასალა დასმულ სივრცეში, კარადების შიდა განათებით იყო წარმოდგენილი. ლალის ბევრი წინააღმდეგობის გადალახვა მოუხდა, ვიდრე გამოფენის მოწყობის ამ ახალ, თავისებურ ხერხს გაიტანდა. მასინ ძნელად წარმოსადგენი იყო ჩაბნელებულ დარბაზებში, გარე განათების გარეშე ექსპოზიციის მოწყობა. ჩაბნელებულ სივრცეში, შიგნიდან განათებულ კარადებში, ფერად ფონზე გამოფენილი ნივთები მართლაც დიდებულ შთაბეჭდილებას სტოვებდა. ლალი დიდად ნიჭიერ მხატვარ ავთო ვარაზთან ერთად არჩევდა და უფარდებდა ფერებს გამოსაფენ მასალას. ის ხომ თვითონაც პუნებით მხატვარი იყო. მან სცადა კიდევ სკოლის დამთავრების შემდეგ სწავლის გაგრძელება პეტერბურგის სამხატვრო აკადემიაში, მაგრამ გარკვეული მიზეზების გამო ეს მისი წადილი შეუსრულებელი დარჩა. მაგრამ, ამ განუხორციელებელ ოცნებას იგი პუნებაში გასვლით იკმაყოფილებდა და შესანიშნავ ჩანახატებს, პეიზაჟებს ქმნიდა აკვარელით თუ ხეთის საღებავით. შეიძლება საქართველომ კიდევ ერთი ნიჭიერი მხატვარი დაკარგა, მაგრამ სამაგიეროდ მეცნიერებამ, სამუხეუწო საქმემ მოიგო. წარმოდგენაც კი ძნელია თუ რა დიდი ამაგი დასდო ბატონმა ლალიმ მუხეუმს, ეროვნული კულტურის ამ დიდებულ საგანძურს, სადაც თავმოყრილია ჩვენი დიდი წარსულის ამსახველი კოლექციები, უტყუარი მოწმენი ჩვენი გარდასული დიდებისა. ამიტომ, იგი უდიდეს მნიშვნელობას ანიჭებდა საგამოფენო საქმეს და ყოველნაირად ცდილობდა ჩვენი უძველესი კულტურის წარმოჩენას. იგი კარგად გრძობდა, რომ სწორედ დღეს, როდესაც საქართველო, დიდხანს ჩრდილში ყოფნის შემდეგ, კვლავ გამოჩნდა მსოფლიო ასპარაჟზე როგორც თავისუფალი, დამოუკიდებელი ქვეყანა, სწორედ ახლა ისე, როგორც არასდროს, დადგა დრო ჩვენი დიდი წარსულის ღირსეულად წარმოჩენისა. მისი ოცნება იყო ახალი, უფრო სრულყოფილი გამოფენის მოწყობა, მაგრამ, სამწუხაროდ, აღარ დასცალდა. მსოფლიოს უძველეს ხალხთაგან არც თუ ისე ბევრი შემორჩა ქართველთა ბადალი, რომლებმაც დღემდე შემოინახეს თავი. ამერიკაეკასისა და კერძოდ საქართველო ის ტერიტორია იყო, რომელიც ევრაზიის სივრცეში უძველესი ადამიანის ერთ-ერთი პირველი ადგილსამყოფელი იყო. აქედან მოკიდებული აქ ბინადარი მოსახლეობა უდიდეს კულტურას ქმნიდა და მნიშვნელოვან როლს თამაშობდა ძველ სამყაროში. სწორედ ეს ამოძრავებდა უპირველეს ყოვლისა ლალი ჯავახიშვილს, როდესაც 50-იანი წლების ბოლოს ახალი, დიდი არქეოლოგიური გამოფენის მოწყობას ედგა სათავეში. მისი დაუღალავი შრომის შედეგად გამოფენამ დიდი აღიარება ჰპოვა და აღტაცებაში მოყავდა მნახველი.

საქართველოს სახელმწიფო მუზეუმში ხანგრძლივმა მოღვაწეობამ დიდად გაზარდა მისი მეცნიერული ინტერესები. ლალის მეცნიერული ინტერესი მართლაც ფართო იყო ქვის ხანიდან მოკიდებული, საშუალო საუკუნეების ჩათვლით. ყოველი მისი მეცნიერული ნაშრომი გამოირჩევა განსაკუთრებული სიღრმით, განზოგადების ფართო უნარით, და ყოველი მათგანი ახალი სიტყვაა მეცნიერებაში, რომლებმაც საყოველთაო აღიარება მოუტანეს ავტორს.

ალექსანდრე ჯავახიშვილის ადრინდელი ნაშრომები ხელოვნების ისტორიის საკითხებს ეხება. იგი რამდენიმე ბრწყინვალე ნაშრომს აქვეყნებს, სადაც პირველად ეხება მხატვრული ხელოვნობის საკითხებს. მას მოცემული აქვს საიუვილერო საქმის განვითარების გზების შესანიშნავი ანალიზი შუაბრინჯაოს ხანიდან მოკიდებული, ანტიკური ხანის ჩათვლით. ალექსანდრე ჯავახიშვილი იკვლევს საქართველოს ტერიტორიაზე მოპოვებულ ადრექრისტაიანული ხანის საკულტომემორიალურ ძეგლებს და ამ თემზე 1949 წელს ადგენს ნაშრომს ხელოვნებათმცოდნეობის კანდიდატის სამეცნიერო ხარისხის მოსაპოვებლად. სამწუხაროდ ეს მისი შესანიშნავი გამოკვლევა ისევ და ისევ ზედმეტი მორიდების გამო გამოუქვეყნებელი დარჩა.

50-იანი წლების შუა ხანებიდან ლალი ჯავახიშვილის მეცნიერული მოღვაწეობის ახალი ხანა იწყება. მუხეუმში მუშაობისას ჩამოყალიბდა მისი ფართო მეცნიერული ინტერესები საქართველოს უძველესი წარსულისადმი. სწორედ ამან განაპირობა ის, რომ იგი მიწის ზედა ძეგლების შესწავლიდან მთლიანად გადაერთო ქართულ მიწას ამოფარებულ ძეგლების კვლევაზე. მან არაერთი მეტად საყურადღებო ძეგლი გათხარა და შეისწავლა. იგი უბადლო საველე მუშაკი იყო და ველზე მუშაობა უდიდეს სიამოვნებას გვრიდა. მისი საყვარელი გასათხრელი ობიექტი ძველი ნამოსახლარი იყო, რომლის გათხრა საკმაოდ რთულია. ამ რიგის ძეგლების მეცნიერულ შესწავლას საფუძველი ჩვენში სწორედ ლალი ჯავახიშვილიმა დაუდო. მას ყოველთვის მხარში უდგა მისი მეუღლე, არქეოლოგი ლილი ღლონტი და მათი ერთობლივი მუშაობის შედეგად არაერთი მნიშვნელოვანი ძეგლი იყო გათხრილი და შესწავლილი.

1954 წლიდან ლალი ჯავახიშვილი პირველად მონაწილეობს ურბნისის არქეოლოგიურ ექსპედიციაში. ამიერიდან იწყება მისი მრავალწლიანი მოღვაწეობა არქეოლოგიაში. პირველი ძეგლი, რომელიც მისი უშუალო ხელმძღვანელობით გაითხარა, ურბნისის მახლობლად მდებარე ქვაცხელების ნამოსახლარი იყო, რომლის შესწავლას ათ წელზე მეტი მოახდომა. სწორედ ამ ძეგლზე მუშაობისას გამოვლინდა მისი დიდი შესაძლებლობა გამთხრელ-არქეოლოგისა. ლილი ღლონტთან თანავეტორობით დაწერილ ქვაცხელების ნამოსახლარისადმი მიძღვნილ სრულ მეცნიერულ ანგარიშში კარგად გამოჩნდა მასალის ღრმა ანალიზის უნარი. ნასოფლარი თითქმის მთლიანად გაითხარა, დადგენილი იყო მისი დაგეგმარება, არქიტექტურა, სამშენებლო საქმე, მეურნეობის ხასიათი და გაირკვა ფენათა განლაგება, სტრატეგრაფია, სოფლის არსებობის ხანგრძლივობა. სრულიად გადაუჭარბებლად შეიძლება ითქვას, რომ მტკვარ-არაქსის კულტურის არც ერთი ნამოსახლარი არც ჩვენში და არც სხვაგან ასე სრულად შესწავლილი არ არის. ამ ნამოსახლარზე გამოვლენილი მასალების მეცნიერული გაანგებების შედეგად ახლებურად იყო დაყენებული მტკვარ-არაქსის კულტურის შესწავლასთან დაკავშირებული მთელი რიგი საკითხებისა.

მაგრამ, კიდევ უფრო მნიშვნელოვანი იყო ლალის მიერ 60-იანი წლების დასაწყისში მანამდე სრულიად უცნობი ე. წ. ადრესამიწათმოქმედო კულტურის აღმოჩენა და შესწავლა. ქვემო ქართლში, მარნეულის ველზე გამოვლინდა კულტურა, რომელიც დაახლოებით ორი ათასი წლით წინ უსწრებდა მტკვარ-არაქსის კულტურას. გაირკვა, რომ ძვ. წ. VI-V ათასწლეულებში აღმოსავლეთ ამიერკავკასიაში წინა ზიის სხვა რეგიონებთან ერთად გავრცელებული იყო საკმაოდ დაწინაურებული თავისებური ხასიათის ადრესამიწათმოქმედო ტომების კულტურა. რომ არა ლალის დიდი გამოცდილება და მონდომება, ძალიან გაჭირდებოდა ამ ურთულესი ნამოსახლარი ბორცვების შესწავლა. იმ დროის სოფელი შედგებოდა ალიზისაგან – გამოუმწვარი აგურისაგან ნაგები შენობებისაგან და მათი გამორჩევა მიწისაგან დიდ შრომასა და მოთმინებას მოითხოვდა. არაჩვეულებრივი საველე სამუშაოების და უაღრესად დიდი მონდომების შედეგად ლალიმ ბრწყინვალედ დასძლია ყველა სირთულე. მან პირველმა გამოიკვლია ამ კულტურის მეურნეობის ხასიათი, სამშენებლო საქმე, არქიტექტურა, არსებობის დრო და სხვა საკითხები.

ნამოსახლარ ძეგლებზე მუშაობის შედეგად მიღებული გამოცდილების საფუძველზე, ლალი ჯავახიშვილიმა ბრწყინვალედ მონოგრაფია გამოაქვეყნა, რომელიც ძვ. წ. V–III ათასწლეულების სამშენებლო საქმეს და არქიტექტურას ეძღვნება. აქ მთელი სისრულითაა შესწავლილი და ახლებურად განხილული ადრესამიწათმოქმედო და მტკვარ-არაქსის კულტურების რიგი ძირითადი საკითხები. განხილული აქვს ამიერკავკასიის ამ ხანების თითქმის ყველა ძეგლი და წინააღიური მასალების ფართოდ გათვალისწინების შუქზე იკვლევს ამ კულტურის ბუნებას. ამიტომაცაა, რომ კავკასიის და საერთოდ მახლობელი აღმოსავლეთის უძველესი კულტურით დაინტერესებული მკვლევრები ამ შესანიშნავ გამოკვლევას გვერდს ვერ აუვლიან. 1973 წ. ამ ნაშ-

რომის საფუძველზე ალექსანდრე ჯავახიშვილს ისტორიის მეცნიერებათა დოქტორის სამეცნიერო ხარისხი მიენიჭა. ამ მონოგრაფიამ უთუოდ დიდი წვლილი შეიტანა კავკასიის და საერთოდ წინა აზიის უძველესი კულტურის შესწავლაში და მის ავტორს ჭეშმარიტად საერთაშორისო აღიარება მოუტანა.

ლალი ჯავახიშვილი ყოველთვის განსაკუთრებული გულისყურით იკვლევდა საქართველოს ტერიტორიაზე მოსახლე უძველესი ტომების ცხოვრებას, ყოფასა და სამეურნეო საქმიანობას, მათ ისტორიას და სხვ. სწორედ მიგნებულმა მეურნეობის ხასიათმა, დიდმა გამტანობამ გამოატარა ქართველთა წინაპარი ათასწლეულის მანძილზე და ვერავითარმა ძალამ ვერ შესძლო მათი სამშობლოდან აყრა და საერთოდ ისტორიის სარბიელიდან ამოგდება. ამასი ხედავდა იგი ძალას, რომელმაც მიაჯაჭვა ქართველი კაცი თავის მშობლიურ მიწა-წყალს, არ აღიგავა პირისაგან მიწისა, არ გაიხიარა ძველი აღმოსავლეთის ზოგიერთი უფრო ძლიერი ერების ბედი და დღემდე შემოინახა თავი.

ალექსანდრე ჯავახიშვილის ცხოვრება მის მიერ უკანასკნელ წლებში ბერძენ-დეების ნამოსახლარზე მოპოვებულ მასალაზე მუშაობისას შეწყდა. ბერძენ-დეების ნამოსახლარი, ისევე როგორც მის მიერ ადრე შესწავლილი ძეგლები, მეტად რთული და ძნელად გასათხრელი იყო. აქ ცხოვრება, ეტყობა, ადრე ჩასახულია და რამდენიმე ათასწლეულს გაგრძელებულია. იგი ჩვეული გატაცებით, მონდომებით, დიდი ინტერესით იკვლევდა ამ მრავალფენიან ძეგლს და ყოველნაირად ცდილობდა ამომწურავი ინფორმაციის მიღებას. მაგრამ, მეტისმეტი დახიანების გამო ეს ნამოსახლარი თუ საკულტო ხასიათის ძეგლი ამის საშუალებას ძნელად იძლეოდა. ბევრმა მეტად რთულად ასახსნელმა საკითხმა იჩინა თავი. ამ უთუოდ უნიკალური ძეგლის მნიშვნელობა გასცდა ამიერკავკასიის და საერთოდ კავკასიის ფარგლებს. მან დიდი ენერგია, მონდომება, დაუღალავი შრომა და სიბეჯითე შეაღია ამ ძეგლის გათხრას. გათხრების დასრულების შემდეგ ლალი დიდი გატაცებით და ინტერესით, ისე, ალბათ, როგორც არასდროს, მუშაობდა აქ მოპოვებული მასალის შესწავლაზე. ჩქარობდა, თითქოს გრძნობდა მოახლოვებულ აღსასრულს. სამწუხაროდ, კარგად დაწყებული საქმის ბოლომდე მიყვანა ვეღარ შეძლო, სრულიად ცოტადა დარჩა. ბოლო დროს, ისევე და ისევე თავისი ზედმეტი მორიდებულობისა და პასუხისმგებლობის გამო, იგი დიდ დროს ანდომებდა სადეპუტატო მოვალეობას, რაც აბრკოლებდა მის მეცნიერულ მუშაობას. ეს დაუსრულებელი ნაშრომი, ალბათ, ისეთივე ღრმა და დიდი ერუდიციის ნაყოფია, როგორც ყველა მისი გამოქვეყნებული გამოკვლევა.

ლალი ჯავახიშვილს თავისი ერის არა მარტო წარსული იხიდავდა, არამედ მისი აწმყოს და მომავლის ბედ-იღბალიც აწუხებდა, თუმცა ადრე იგი განზე იდგა პოლიტიკური ცხოვრებისაგან, რადგან არაფერი სწამდა და სჯეროდა მამის არსებული ხელისუფლებისა. მაგრამ, იმ დროსაც, როდესაც არც თუ ისე უსაფრთხო იყო რაიმე ზედმეტი ინიციატივის გამოჩენა, ლალი განზე არასოდეს დარჩენილა, თუკი საქმე მისი ერის ღირსებას ეხებოდა. თავის ერზე უსახდვროდ შეყვარებული ვერ ურიგდებოდა და არაერთგზის წინ აღუდგა, იმ საოცარ ხანაში, არაერთ უსამართლო მოქმედებას. ეს იყო ქართული ენის შელახვასთან დაკავშირებით. იგი ერთ-ერთი პირველთაგან იყო, ვინც წინ აღუდგა ამ უგუნურ გადაწყვეტილებას. მან, მუხუჟამის თანამშრომლებთან ერთად, პირველმა აღიმადლა ხმა აფხაზეთისათვის სამუხუჟამო ექსპონატების გადაცემის საწინააღმდეგოდ და სხვ. ამიტომ, როდესაც განკითხვის უამი დადგა და განზე დგომა აღარ შეიძლებოდა, ლალი აქტიურად ჩაება ეროვნულ მოძრაობაში. იგი ერთ-ერთი მთავარი ინიციატორი იყო სახალხო ფრონტის ჩამოყალიბებისა. მაგრამ, როდესაც უთანხმოებამ თავი იჩინა, ლალი ჯავახიშვილმა სხვა წევრებთან ერთად დატოვა სახალხო ფრონტი. მიუხედავად ასაკისა, იგი აქტიურად ჩაერთო ქვეყნის პოლიტიკურ ცხოვრებაში. ის მტკიცედ დაადგა პრეზიდენტ ე. შევარდნაძის მიერ არჩეულ გზას და ამიტომ დათანხმდა დეპუტატობას პარლამენტში.

ბუნებით რბილი, ყველას მიმართ კეთილგანწყობილი, დამთმობი პიროვნება, თუ კი საქმე მისი ერის ინტერესებს შეეხებოდა, ხდებოდა უდრეკი და ყოველად შეუვალი. ბატონი ლალი – ქართველი ერის ისტორიის უბადლო მკვლევარი – ერთგულად შეუდგა ახალი, თავისუფალი საქართველოს მშენებლობას. იგი თავგამოდებით იღვწოდა ქართული კულტურის აღზევებისათვის და საერთოდ ეროვნული საქმის წარმატებისათვის.

ლალი ჯავახიშვილის – თვალსაჩინო პატრიოტის, ბრწყინვალე პიროვნების, შესანიშნავი ინტელიგენტის წასვლა ამ ქვეყნიდან დიდი დანაკარგია ქართული მეცნიერებისათვის, უაღრესად დიდი ტკივილია ერისა. ყოველგვარი ხმაურის გარეშე, მოურბალებულად მან უთუოდ უდიდესი დეაწლი დასდო ქართულ ისტორიულ მეცნიერებას, ეროვნულ კულტურას. იგი თავგანწირვით, უღრმესი ინტერესით და დიდი მონდომებით იკვლევდა ქართულ მიწას ამოფარებულ ძეგლებს, უტყუარ მოწმეებს ქართველი ერის დიდებულ წარსულისა. ამ მიწაში მათ ძიებებს შეაღწია ლალი ჯავახიშვილმა თავისი ნათელი სიცოცხლის მეტი ნაწილი.

ალ. ჯავახიშვილის შრომების სია

1. სტელა ასომთავრული წარწერით არქმიდან. საქართველოს სსრ მეცნიერებათა აკადემიის „მოამბე“, 1944, №7, 1/3 თაბახი.
2. საქართველოს ადრექრისტიანული ხანის საკულტო-მემორიალური ძეგლები. ხელნაწერი. 1949. 10 თაბახი.
3. ნაციონალური ფორმის შესახებ ქართულ საბჭოთა არქიტექტურაში, „საბჭოთა ხელოვნება“, 1954, №1, 1 თაბახი.
4. წინაფეოდალური ხანის ქართული მხატვრული ხელოვნების ზოგიერთი საკითხი (შუაბრინჯაოს ხანა - ანტიკური ხანა). „საბჭოთა ხელოვნება“. 1956, №6; 1957, №6, 1 თაბახი.
5. ხაიმის გახდი. „მნათობი“. 1958, №3, 1 თაბახი.
6. ბრინჯაოს ნივთების გახდი სოფ. უღედან. „საბჭოთა ხელოვნება“. 1959, №4. 1 თაბახი. (თანაავტორი ტ. ნუბინიშვილი).
7. ურბნისის ისტორიულ-არქეოლოგიური ექსპედიციის მიერ 1954-1958 წლებში მე-XVII უბანზე (ქვაცხელები) ჩატარებული შემოღობის ანგარიში. ს. ჯანაშიას სახელობის საქ. სახ. მუზეუმის VII სამეცნიერო სესია, მოხსენებათა თეზისები. თბ., მეცნ. აკად. გამომცემლობა, 1959, ქართულ და რუსულ ენებზე (0,5 გვ.+0,5გვ.) (თანაავტორი ლ. დლონტი).
8. ურბნისი I, ქვაცხელების (ტვლეპია ქოხის) ნამოსახლარზე ჩატარებული გათხრები (1954-1961 წწ). – „მეცნიერება“, 1962, 12 თაბახი (თანაავტორი ლ. დლონტი).
9. Результаты Квемокартлийской археологической экспедиции (1965-1966). საქართველოს სსრ მეცნ. აკად. სახ. მეცნ. „მოამბე“, 1967, №3. 0,5 თაბახი (თანაავტორი თ. ჯავარიძე).
10. Некоторые итоги полевых работ 1964 г. Урбнисской и Квирильской арх. экспедиции. საქართველოს სახ. მუზეუმის „მოამბე“. 1968, XXV-B. 0,5 თაბახი (თანაავტორები ლ. დლონტი, გ. ჯავახიშვილი, ი. კიკვიძე, დ. თუშაბრამიშვილი).
11. ქვემო ქართლის არქეოლოგიური ექსპედიციის შედეგები (1967). საქართველოს სახ. მუზეუმის არქეოლოგიური ექსპედიციები. 1969, I.
12. უძველესი საცხოვრებელი შენობები საქართველოს ტერიტორიაზე, „ძეგლის მეგობარი“, 1968, №14. 0,5 თაბახი.
13. Результаты работ Квемокартлийской археологической экспедиции 1968-1969 гг. საქართველოს სახ. მუზეუმის არქეოლოგიური ექსპედიციები. 1971, II, 0,5 თაბახი (თანაავტორი თ. ჯავარიძე).
14. უძველესი მიწათმოქმედი მოსახლეობის კულტურა საქართველოს ტერიტორიაზე. გამომცემლობა „საბჭოთა საქართველო“, 1971. 6 თაბახი (თანაავტორი თ. ჯავარიძე).
15. Результаты работ Квемокартлийской археологической экспедиции 1970-1971 гг. საქართველოს სახ. მუზეუმის არქეოლოგიური ექსპედიციები. 1974, III, 0,5 თაბახი.

16. ხრამის დიდი გორის ანთროპომორფული ქანდაკებები. „ძეგლის მეგობარი“, 1973, 0,5 თაბახი (თანაავტორები ღ. დლონტი, თ. კილურაძე).
17. Строительное дело и архитектура поселений Южного Кавказа V—III тыс. до н.э. „მეცნიერება“, 1975, 25 თაბახი.
18. ქვემო ქართლის არქეოლოგიური ექსპედიციის შედეგები (1965–1971). „მეცნიერება“, 1975, 7 თაბახი (თანაავტორი თ. კილურაძე).
19. ქვემო ქართლის არქეოლოგიური ექსპედიციის შედეგები (1972–1973 წწ.). საქართველოს სახ. მუზეუმის არქეოლოგიური ექსპედიციები. 1975, VII, 0,5 თაბახი (თანაავტორები ღ. დლონტი, თ. კილურაძე).
20. Антропоморфные фигуры Храмис Диди гора. საქართველოს სახ. მუზეუმის „მოამბე“. 1975, XXXI ბ. 0,5 თაბახი (თანაავტორები ღ. დლონტი, თ. კილურაძე).
21. Ювелирное искусство в древней Грузии (III т. до н.э.), вступительная статья альбома. Изд. „Аврора“, 1981. 1,5 თაბახი (თანაავტორი გ. აბრამიშვილი).
22. Premiers agriculteurs de l'Europe, ჟურნალი Histoire et archeologie, №88, Paris, 0,5 თაბახი. (თანაავტორი თ. კილურაძე).
23. ქარელის რ-ში ბერიკლდეებზე 1979-1987 წლებში ჩატარებული მუშაობის ანგარიში. საქართველოს სახ. მუზეუმის არქ. ექსპედიციები. 1986, VIII, 0,5 თაბახი (თანაავტორები ღ. დლონტი, გ. ნემსაძე).
24. Южный Кавказ в VI-IV тыс. до н.э. сб. Кавказ в системе палеолитических культур Евразии. „მეცნიერება“, თბილისი, 1987, 0,5 თაბახი, (ი. ნარიმანოვთან და თ. კილურაძესთან თანაავტორობით).
25. Новые данные о многослойном памятнике эпохи энеолита – поздней бронзы в Шида Картли–Бериклдеebi, КСИА (кратк. сообщ. о докладах и полевых исследованиях ин-та археологии АНСССР). вып. 192, М., 1987.
26. Neolithikum und Chalkolithikum, წიგნში "Unter Wegs zum Goldenen Vlies", Saarbrücken, 1995, 0,7 თაბახი (თანაავტორი თ. კილურაძე).
27. Der Siedlungshugel Schulaweris Gora, იმავე გამოცემაში 0,2 თაბახი.
28. Kwazchelebi, წიგნში "Unter wegs"..., 0,3 თაბახი.
29. იქვე საკატალოგე აღწერები №№ 301-303, 320-327.
30. A. Zavaxishvili, Ausgrabungen in Berikldeebi (Shidakartli), in: Georgica, helf, 21, UVK Universitatverlag, Konstanz, 1998.

თამარ აბრამიშვილი

(1912–1996)

1996 წლის ოქტომბერში საქართველოს სახელმწიფო მუზეუმს გამოაკლდა ერთ-ერთი ღვაწლმოსილი მუშაკი, ნუმისმატიკის განყოფილების უზუცესი უფროსი მეცნიერ-თანამშრომელი თამარ აბრამიშვილი. მან თან წაიღო დიდი გამოცდილება და ცოდნა. ეს იყო პიროვნება, რომელსაც თავდავიწყებით უყვარდა თავისი საქმე და ერთგული იყო არჩეული სპეციალობისა, დიდი პასუხისმგებლობის გრძობით ეკიდებოდა ექსპონატების მოწესრიგებას და სკრუპულოზურად უვლიდა და პატრონობდა მათ. თ. აბრამიშვილი ნამდვილი მუზეუმის მუშაკი იყო ამ სიტყვის სრული მნიშვნელობით.

თ. აბრამიშვილი დაიბადა 1912 წ. სოფ. იტრიაში (ხაშურის რ-ნი). სკოლის დამთავრების შემდეგ 1935 წ. შევიდა თბილისის სახ. უნივერსიტეტში ისტორიის ფაკულტეტზე, რომელიც დაამთავრა 1939 წელს. 1934 წ. თ. აბრამიშვილმა დაიწყო მუშაობა საქართველოს სახელმწიფო მუზეუმში ჯერ ბიბლიოთეკარად, 1937 წლიდან – ისტორიის განყოფილების უმცროს მეცნიერ-თანამშრომლად, ხოლო 1958 წლიდან სიცოცხლის ბოლომდე ნუმისმატიკის განყოფილების უფროს მეცნიერ თანამშრომლად. 1951 წ. თ. აბრამიშვილმა დაიცვა დისერტაცია ისტორიის მეცნიერებათა კანდიდატის სამეცნიერო ხარისხის მოსაპოვებლად თემაზე: „XIII–XIV სს. დასავლურ-ქართული ფული (კირმანჯული)“. იგი ავტორია 32 გამოქვეყნებული ნაშრომისა, რომელთა შორის 4 მონოგრაფიაა:

- 1) XIII–XIV სს. დასავლეთ-ქართული ფული („კირმანჯული“) 1939.,
- 2) საქართველოს სახელმწიფო მუზეუმის ბიზანტიური მონეტები, 1965.
- 3) საქართველოს სახელმწიფო მუზეუმის პართული მონეტების კატალოგი, 1974.
- 4) საქართველოს სახელმწიფო მუზეუმის ტრაპიზონის ასპრებისა და დასავლეთ-ქართული ფულის (კირმანჯულის) კატალოგი, 1984.

თ. აბრამიშვილი იყო სისტემატური და აქტიური მონაწილე მცხეთის, ძველ-ანაგის, კოლოთის და ურბნისის არქეოლოგიური ექსპედიციებისა. სამეცნიერო-კვლევით მუშაობასთან ერთად, თამარ აბრამიშვილი ასრულებდა დიდი მოცულობის საფონდო-სამუზეუმო სამუშაოს. ის იყო მცველი სამი ფონდისა: „ძველი ერანის მონეტები“, „ბიზანტიური მონეტები“ და „განძების ფონდი“. 1980 წლიდან თ. აბრამიშვილი საქართველოს კულტურის დამსახურებული მოღვაწე იყო, ხოლო 1985 წლიდან – შრომის ვეტერანი.

თ. აბრამიშვილი განსახიერება იყო ნამდვილი მუზეუმელისა. მისი სახით მუზეუმმა დაკარგა გამოცდილი ნუმისმატი და კვლევარი.

ნოდარ შოშიტაშვილი. მუხეუმის ახალი კოლექციები (1989–1999) 131

თემურ შარიქაძე, ალბერტ კახნიაშვილი. მარიამ ჯამბაკურ-ორბელიანის მემორიალური ნივთების ისტორიისათვის. 136

Т. Д. Шарикадзе, А. Н. Кахниашвили. К истории мемориальных предметов М. Джембакур-Орбелиани' 143

ბ ა მ ო შ ე ნ ე ბ ო

თამაზ კიდურაძე. საქართველოს არქეოლოგიური გამოფენა გერმანიაში – „ოქროს საწმისის გზებით – არქეოლოგიური აღმოჩენები საქართველოდან“ 144

თამაზ კიდურაძე. გამოფენა ტელ-ავიფში (ისრაელი) – „ოქროს საწმისის ქვეყანაში“ საქართველოს ებრაელთა ისტორია და კულტურა (1991–1992წწ.) 150

თამაზ კიდურაძე. გამოფენა „26 საკუნე ერთად“ 152

დავით ქვანია. საქართველოს ბუნების ისტორიის ამსახველი გამოფენა 154

გია ჯანბერიძე. სამხატვრო გამოფენები 156

ნოდარ შოშიტაშვილი. გამოფენა „აღმოსავლეთის ქრისტიანები“ საქართველოს გარეშე 158

იზოლდა ჩხარტიშვილი. მუხეუმის 1990–1998 წწ. ქრონიკა 161

ნ ე კ ო ლ ო ბ ე ბ ო

ალექსანდრე (დადი) ჯავახიშვილი 175

თამარ აბრამიშვილი (1912–1996) 182

გამომცემლობის რედაქტორები: გ. ბოკუჩავა, ი. გველესიანი
მხატვრული რედაქტორი ლ. ლომთათიძე
ტექნედაქტორი ნ. ოკუჯავა
კორექტორები: ა. გოგეშვილი, ე. ჩხარტიშვილი

გადაეცა წარმოებას 15.11.99; ხელმოწერილია დასაბეჭდად 15.12.1999;
ქალაქის ზომა 70x108^{1/16}; ქალაქი ოფსეტური; ბეჭდვა ოფსეტური;
პირობითი საბეჭდი თაბახი 11.50; სააღრიცხვო-საგამომცემლო თაბახი 14.95;
ტირაჟი 200; შეკვეთა 270;

ფასი სახელშეკრულებო

საწარმო-საგამომცემლო გაერთიანება „მეცნიერება“

თბილისი, 380060, დ. გამრეკელის ქ. № 19

18/10/23