პროლეტარებო ყველა ქვეყნისა, შეერთდით!

კომუნისტი

საქართველოს კომუნისტური პარტიის ცენტრალური კომიტეტის, საქართველოს სსრ უმაღლესი საბჭოსა და საქართველოს სსრ მინისტრთა საბჭოს ორგანო

КОМУНИСТИ — ОРГАН ЦК КП ГРУЗИИ, ВЕРХОВНОГО СОВЕТА ГРУЗИНСКОЙ ССР И СОВЕТА МИНИСТРОВ ГРУЗИНСКОЙ ССР

გამოცემის 46-ე წელი.
№ 208 (13293) | პარასკევი, 3 სექტემბერი, 1965 წ. | ფასი 2 კაპ.

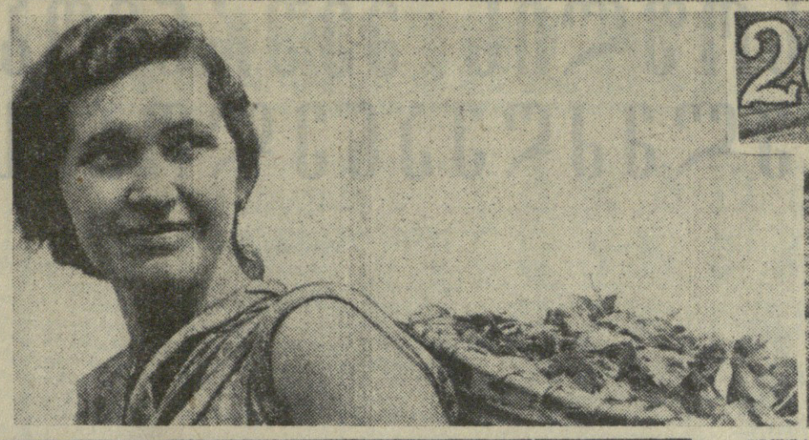

ფულუკიძის ჩაის საბჭოთა მეურნეობაში მოწინავე მკრეფავის სახელი მოიხვეჭა ვალია მოზგოვენკომ (მარცხენა სურათზე). მან წელს სანიმუშოდ მოუარა ნახევარ ჰექტარ ჩაის პლანტაციას, და შრომაც უხვად აუნაზღაურდა. ვალიამ ჯერ კიდევ აგვისტოს პირველ ნახევარში შეასრულა ნაკისრი ვალდებულება, რომელიც 4.000 კილოგრამის მოკრეფას ითვალისწინებდა.

ეს წარჩინებული მეჩაიე ახლა ვალდებულების გადაჭარბებით კრეფს ჩაის ფოთოლს და გადაწყვეტილი აქვს სეზონის ბოლომდე კიდევ მოკრიფოს 1.500 კილოგრამი ხარისხოვანი ჩაის ნედლეული. პირობის შესრულებისათვის ენერგიულად შრომობს და დღეში კრეფის ნორმას ორმაგად ანაღდებს: მარჯვენა სურათზე თქვენ ხედავთ ჩაის ფოთლის კრეფას მახარაძის რაიონის ლაითურის საბჭოთა მეურნეობაში.

ფოტო ნ. მანჯგალაძისა და გ. გოგობიანი.

ᲐᲕᲐᲛᲐᲦᲚᲝᲗ ᲡᲝᲤᲚᲘᲡ ᲛᲔᲣᲠᲜᲔᲝᲑᲘᲡᲐᲓᲛᲘ ᲞᲐᲠᲢᲘᲣᲚᲘ ᲮᲔᲚᲛᲫᲦᲕᲐᲜᲔᲚᲝᲑᲘᲡ ᲓᲠᲝᲜᲔ

ᲡᲐᲥᲐᲠᲗᲕᲔᲚᲝᲡ ᲙᲝᲛᲣᲜᲘᲡᲢᲣᲠᲘ ᲞᲐᲠᲢᲘᲘᲡ ᲪᲔᲜᲢᲠᲐᲚᲣᲠᲘ ᲙᲝᲛᲘᲢᲔᲢᲘᲡ ᲞᲚᲔᲜᲣᲛᲘ

ᲩᲕᲔᲜᲘ რესპუბლიკის სოფლის მეურნეობის მშრომელებმა კარგად იციან, რომ სკკპ ცენტრალური კომიტეტის მარტის პლენუმის მიერ დასახული განსაკუთრებით დიდმნიშვნელოვანი ღონისძიებანი კოლმეურნეობებისა და საბჭოთა მეურნეობების ეკონომიკის აღმავლობისათვის შეიძლება განახორციელონ მხოლოდ თავდადებული შრომით. ამაში უდიდესი როლი ეკუთვნით პარტიულ ორგანიზაციებს, რომლებიც უნდა გახდნენ მახვილი მებრძოლი ორგანიზატორები, ოპერატიულად გადაჭრან ცხოვრების საჭირბოროტო საკითხები, აჭტიურად დაუჭირონ მხარი ადამიანთა კარგ წამოწყებას, გადაჭრით აღმოფხვრან ნაკლოვანებანი

სოფლის მეურნეობისადმი პარტიული ხელმძღვანელობის დონის შემდგომი ამაღლების ამოცანებს მიეძღვნა საქართველოს კომუნისტური პარტიის ცენტრალური კომიტეტის პლენუმი, რომელიც 30 აგვისტოს გაიმართა.

საქართველოს კომპარტიის ცენტრალური კომიტეტის მდივნის შ. ი. ჭანუყვაძის მოხსენებაში „რესპუბლიკის პარტიული ორგანიზაციების ამოცანები სოფლის მეურნეობის პროდუქტების შესაძლებელი გეგმების შესრულებისა და პარტიუტყვის გამოზამთრების მზადებისათვის“ საფუძვლიანად იყო გაშუქებული რესპუბლიკის სოფლის მეურნეობის გაანალიზებული ძირითადი საკითხები, მოცემული იყო დამზადებისა და შესყიდვის გეგმების შესრულების ანალიზი, დასახული იყო საქართველოს პარტიული ორგანიზაციების ამოცანები სკკპ ცენტრალური კომიტეტის მარტის პლენუმის გადაწყვეტილებათა სწორი განხორციელებისათვის.

მომხსენებელმა აღნიშნა, რომ ეკონომიკურმა ღონისძიებებმა, რომლებიც ემყარება მარტის პლენუმის გადაწყვეტილებებს, შექმნეს სოფლის მეურნეობის პროდუქტების წარმოების, გადიდების უკეთესი საფუძველი. რესპუბლიკის სოფლის მეურნეობის შემდგომი განვითარებისათვის მომავალ ხუთწლედში გამოიყოფა 800 მილიონი მანეთი, რაც ერთობრივ აღემატება ამ ბოლო ხუთი წლის განმავლობაში გამოყოფილ თანხებს. სრულიად საქართველოს მშრომელთა სახელით, ეს კი ამ მშენებლობას მოხმარდება 200 მილიონი მანეთი. ასევე დიდი თანხები და მძლავრი ტექნიკა გამოყოფილია კოლხიდის დაჭაობებული მიწების ამოსაშრობად და უკვე ამოშრობილი ფართობების ასათვისებლად.

ხოლო, მარცვლისა და ყურძნის შესყიდვის ფასების გადიდების შედეგად სტარტ მიმდინარე წელს საქართველოს ოლმეურნეობები და საბჭოთა მეურნეობები მიიღებენ 34 მილიონ მანეთამდე დამატებითს შემოსავალს. რესპუბლიკის კოლმეურნეობებს ჩამოაწერეს 46,7 მილიონი მანეთი გრძელვადიანი და მოკლევადიანი სესხი.

ხუთწლიანი გეგმა ითვალისწინებს სოფლის მეურნეობის პროდუქტების დამზადების სტაბილური და რეალური გეგმებს, რამაც განამტკიცა სოფლის მშრომელთა რწმენა და გამოიწვია მათი შრომითი ენთუზიაზმის აღმავლობა. ამის შედეგად მიმდინარე წელს უფრო ორგანიზებულად მოიწყო სასოფლო-სამეურნეო სამუშაოები, გაუმჯობესდა ნთესი ფართობების სტრუქტურა, სოფლის მშრომელებმა ყურძნის, სიმინდის, კარტოფილის, თამბაქოს, შაქრის ჭარხლის, ბოსტნეულისა და სხვა კულტურების უხვი მოსავალი მოიყვანეს. შარშანდელთან შედარებით საუკეთესო მაჩვენებლებს მიაღწიეს მეცხოველეობაშიც. გადიდდა პირუტყვის პროდუქტიულობა, გაიზარდა ნამატი, შემცირდა პირუტყვის გაწყდომა. წარმატებით მიმდინარეობს აგრეთვე სახელმწიფოსათვის მარცვლის მიყიდვა.

ერთ-ერთი მთავარი მიზეზი, რომელმაც განაპირობა ეს წარმატებანი, აოს კოლმეურნეობებისა და საბჭოთა მეურნეობების პირველადი პარტიული ორგანიზაციების ბრძოლისუნარიანობის, აქტორიტეტის, როლის ზრდა. პირველადი პარტიული ორგანიზაციების ანგარიშგება-არჩევნები, რაც ახლა მიმდინარეობს, ცხადყოფს სოფლის კომუნისტთა მზარდ აქტივობას, კოლმეურნეობებისა და საბჭოთა მეურნეობების სამმართველოებისათვის მათი პასუხისმგებლობის გადიდებას.

ძაგრამ მიუხედავად იმისა, რომ დიდი მუშაობაა გაწეული იმ სიმნელეთა გადალახვასთან, რომლებიც შეიქმნა ჩაის ფოთლის დამზადებაში, მეჩაიეობის ბევრ მეურნეობაში დამაკმაყოფილებლად არ მიმდინარეობს ხარისხოვანი ჩაის ფოთლის კრეფა. 30 აგვისტოსათვის რესპუბლიკაში მოკრეფილი 155 ათასი ტონა ხარისხოვანი ჩაის ფოთოლი, რაც წლიური გეგმის 83,2 პროცენტს შეადგენს, ითვალისწინებს და წყალტუბოს რაიონების, ცხინვალის, ძარნეულის, გეგეჭკორის რაიონები დიდი რაოდენობით აბარებენ დაბალი კონდიციის პირუტყვს. ჯერ კიდევ სუსტად აოის მოწყობილი პირუტყვის გამოკვება.

ზოგიერთი რაიონის დამამზადებელ პუნქტებში აოის შემთხვევები, როცა ჩამბარებლებს ატყუებენ წონისა და ხარისხის განსაზღვრის დროს, სრულად არ ანაზღაურებენ ჩაბარებული პროდუქციისა და სატრანსპორტო ხარჯების ღირებულებას. პარტიის ბევრი რაიკომი და შესაბამის უწყებათა ხელმძღვანელები ყურადღებას არ აქცევენ დამამზადებელ ორგანიზაციათა პირველადი ჯსელის განმტკიცებას კვალიფიციური და შემოწმებული კადრებით.

მომხსენებელმა ილაპარაკა საზოგადოებრივი მეცხოველეობის შემდგომი აღმავლობის გადაუდებელ ამოცანებზე და განსაკუთრებული ყურადღება მიაქცია იმას, რომ შეუწყნარებელია ძროხების სულადობის შემცირება. მთავარი ყურადღება, თქვა მან, უნდა მიექცეთ მოზარდეულის გამოზრდას, რომელიც მიღებულია მეურნეობაში არსებული ჯიშიანი ძროხებისაგან. ამ მხრივ მნიშვნელოვანია სართიკლის, სამგორისა და გამარჯვების საბჭოთა მეურნეობების გამოცდილება.

მეცხოველეობის შემდგომი ზრდის უზრუნველყოფისათვის განსაკუთრებით დიდი მნიშვნელობა აქვს იმას, რომ შეიქმნას მტკიცე საკვები ბაზა. ამავე დროს რესპუბლიკაში ხელი ტემპით მიმდინარეობს საკვების დამზადება. მთის რაიონებში, სადაც არის სათიბების დიდი ფართობები, აგვიანებენ თივის აღებას. საკმაო რაოდენობით არ არის დამზადებული თივა ცხვრებისათვის, რომლებიც ყიზლარის საქონლებენ.

წელს რესპუბლიკის კოლმეურნეობებსა და საბჭოთა მეურნეობებს აქვთ სილოსის წარმოების გადიდების დიდი შესაძლებლობანი. დათესილია 75 ათასი ჰექტარი სასილოსე სიმინდი. ბევრ ადგილას ნათესები კარგ მდგომარეობაშია. საჭიროა აგრეთვე გადიდდეს ბუნებრივი საძოვრებისა და სათიბების პროდუქტიულობა.

მომხსენებელმა დაახასიათა სოფლის მშენებლობის სამუშაოთა მდგომარეობა და თქვა: თუ მშენებლები არ განახორციელებენ გადამწყვეტ ღონისძიებებს მეცხოველეობის საგრძნობლად ზრდის მიზნით ჩადგომის დაჩქარებისათვის, ბევრი პირუტყვი დარჩება ღია ცის ქვეშ, რაც ეგ შეიძენა მოჰყვეს მათი გაწყდომა.

მომხსენებელმა თქვა, რომ სოფლად ახლა ცხარე დღეებია: მოსავლის აღება, ბურმოდგომა ნესტის და საკვების დამზადება, სამშენდგომო ხვნა და თესვა. მზრალად ხვნა, ბაღებისა და ვენახების გაშენება. ბევრი სამუშაო ერთსა და იმავე დროს წარმოიქმნა. საჭიროა მაღალხარისხოვნად შეავსრულოთ ყველა ეს სამუშაო შეჭიდროებულ ვადებში.

ამბ. ჭანუყვაძემ დაწვრილებით შეეხო ეკონომიურად სუსტი კოლმეურნეობებისადმი დახმარების გაწევის ღონისძიებებს. ისინი გამტკიცებულია კადრებით, მათ პირველ რიგში აძლევენ, ტრაქტორებს, მანქანებს, ინვენტარს, სასუქებს, საშენ მასალას. ამის შედეგად 102 კოლმეურნეობამ გასული წლის შედეგების მიხედვით დასძლია ჩამორჩენა.

ამასთანავე მომხსენებელმა აღნიშნა, რომ მთელი რიგი საბჭოთა მეურნეობანი დამაკმაყოფილებლად არ მუშაობენ, ბევრმა ჯერ კიდევ ვერ მიაღწია რენტაბელობას.

მომხსენებელმა აღნიშნა, თუ რა დიდი მნიშვნელობა აქვს კოლმეურნეებისა და საბჭოთა მეურნეობების მუშების მატერიალურ დაინტერესებას და თქვა, რომ ზოგიერთ მეურნეობაში ჯერ კიდევ ძალიან დაბალია შრომის ძირითადი ანაზღაურება. ამასთან ხშირად გვიანდება ანაზღაურების გაცემა. მაგალითად, გასული წლის შრომადღეებზე კოლმეურნეებს მიმდინარე წლის 1 ივლისისათვის არ ჰქონდათ მიღებული 1 მილიონ 400 ათასი მანეთი. უნდა მივაღწიოთ იმას, რომ ყველა კოლმეურნეობის მშრომელები იღებდნენ გარკვეულ გარანტირებულ ხელფასს, ხაზგასმით აღნიშნა ამბ. ჭანუყვაძემ, ხოლო შრომის შედეგების შესაბამისად — დამატებით ანაზღაურებასაც.

მოხსენებაში ფართოდ იყო გაშუქებული პარტიორგანიზაციების ამოცანები სოფლის მეურნეობის პროდუქტიბის წარმოების გადიდებისა და კოლმეურნეთა კეთილდღეობის გაუმჯობესებისათვის ბრძოლაში. პარტიის რაიკომებმა, აღნიშნა მომხსენებელმა, უკეთ უნდა უხელმძღვანელონ და მეტი პრაქტიკული დახმარება გაუწიონ კოლმეურნეობებისა და საბჭოთა მეურნეობების პირველადს პარტიულ ორგანიზაციებს, განუხრელად გაზარდონ მათი როლი პარტიის მიერ დასახული ამოცანების წარმატებით განხორციელებისათვის ბრძოლაში. პირველადმა პარტიულმა ორგანიზაციებმა გონივრულად და სრულად უნდა გამოიყენონ ადმინისტრაციის საქმიანობის კონტროლის უფლება, მაგრამ ამასთან არ შეიძლება, რომ პარტორგანიზაციებმა შეიკვლონ კოლმეურნეობების გამგეობები და საბჭოთა მეურნეობების ხელმძღვანელები.

რესპუბლიკის პარტიული ორგანიზაციის ერთ-ერთი უმნიშვნელოვანესი ამოცანაა კიდევ უფრო აამაღლოს სოფლის მეურნეობისადმი პარტიული ხელმძღვანელობის დონე, ამაღლოს კომუნისტების პასუხისმგებლობა სოფლის მეურნეობის პროდუქტების სიუხვისათვის ბრძოლაში, ყოველნაირად გაუმჯობესოს პოლიტიკურ-მასობრივი და ორგანიზატორული მუშაობა სოფლად. განამტკიცოს პარტიულ-სახელმწიფოებრივი დისციპლინა.

კომუნისტებმა უნდა დარაზმონ მინდერისა და პლანტაციების მშრომელები, რათა პრაქტიკულად განახორციელონ სკკპ ცენტრალური კომიტეტის მარტის პლენუმის გადაწყვეტილებანი. წარმატებით შეასრულონ სოფლის მეურნეობის პროდუქტების წარმოებისა და დამზადების სახელმწიფო დავალებანი, შემდგომ განაკითარონ კოლმეურნეობისა და საბჭოთა მეურნეობების ეკონომიკა, განამტკიცონ ისინი ორგანიზაციულად.

მოხსენების ბოლო ნაწილი ეძღვნებოდა ორატორებმა აღნიშნეს, რომ სკკპ ცენტრალური კომიტეტის მარტის პლენუმის გადაწყვეტილებებმა და პარტიისა და მთავრობის ეკონომიურმა ღონისძიებებმა, რომლებიც ეფუძნებიან ბოლო ხანებში ჩატარებულ ტარ-ტარ-ტარ სამმართველოს 1 სექტემბრის ცნობები. სულ რესპუბლიკაში მოკრეფილია 156.772 ტონა ხარისხოვანი ჩაის ფოთოლი. წლიური გეგმის შესრულებისათვის კიდევ უნდა მოიკრიფოს 28.000 ტონაზე მეტი ჩაის ნედლეული, ხოლო ვალდებულების შესრულებისათვის — 43.228 ტონა.

ამხანაგო მეჩაიეებო! გეკითხებიან ვის როგორ აქვს შესრულებული ჩაის ფოთლის კრეფის წლიური გეგმები.

ᲒᲐᲓᲐᲛᲬᲧᲕᲔᲢᲘ ᲓᲦᲔᲔᲑᲘ

ᲡᲐᲓ, ᲠᲝᲒᲝᲠ ᲛᲘᲛᲓᲘᲜᲐᲠᲔᲝᲑᲡ ᲩᲐᲘᲡ ᲤᲝᲗᲚᲘᲡ ᲙᲠᲔᲤᲐ

ᲠᲝᲒᲝᲠᲪ წინა წლებში, ახლაც შეიდწლედის დამამთავრებელ წელს, სამშობლო მეჩაიეებისადმი მოელის ახალ გამარჯვებას — ნაკისრი ვალდებულების შესრულებას. კრეფის ტემპის გაძლიერებაზე მიგვითითებს ცენტრალური სტატისტიკური სამმართველოს 1 სექტემბრის ცნობები. სულ რესპუბლიკაში მოკრეფილია 156.772 ტონა ხარისხოვანი ჩაის ფოთოლი. წლიური გეგმის შესრულებისათვის კიდევ უნდა მოიკრიფოს 28.000 ტონაზე მეტი ჩაის ნედლეული, ხოლო ვალდებულების შესრულებისათვის — 43.228 ტონა.

ამხანაგო მეჩაიეებო! გეკითხებიან ვის როგორ აქვს შესრულებული ჩაის ფოთლის კრეფის წლიური გეგმები.

გალის რაიონში ჩაის ფოთლის კრეფის წლიური გეგმა შესრულებულია 74,7 პროცენტით, ოჩამჩირის — 73,5, გუდაუთის — 79, გულრიფშის — 78,1, ქობულეთის — 87,4, ბათუმის — 94,5, ქედის — 94,3, მახარაძის — 81,4, ზუგდიდის — 81,3, წალენჯიხის — 91,5, ლანჩხუთის — 80,7, გეგეჭკორის — 84, ჩხოროწყუს — 90, ჩოხატაურის — 91,1, ტყიბულში — 95,3, წყალტუბოს რაიონში — 100,6, წულუკიძის — 89,7, ცხაკაიას — 103,5, ხობის — 100,6, სამტრედიის — 93,8, აბაშის — 90,9, თერჯოლის — 96,6, ჭიათურაში — 94,4, ვანის რაიონში — 98, ხოლო ზესტაფონის რაიონში — 53,3 პროცენტით.

ᲒᲔᲒᲛᲘᲡ ᲖᲔᲕᲘᲗ 100 ᲢᲝᲜᲐ

ᲧᲝᲕᲔᲚᲓᲦᲘᲣᲠᲘ თავდადებული შრომით ნაკისრიოს ვალდებულებანი მოიაოვეს ზანელმა (ცხაკაიას რაიონი) მეჩაიეებმა. მათ 20 აგვისტოსათვის წლიური გეგმის შესრულება უპატაკეს დედაქალაქს, — მოკრიფეს და სახელმწიფოს ჩაბარეს 616.930 კილოგრამი ჩაის ფოთოლი ნაცვლად წლიური გეგმით გათვალისწინებული 615.000 კილოგრამისა. შარშანდელ შესაბამის პერიოდთან შედარებით დამზადებულია 101.276 კილოგრამით მეტი „მწვანე ოქრო“.

ამ სასახელო წარმატებას კოლმეურნეობამ (თავმჯდომარე ვ. კუპარეიშვილი, პარტბიუროს მდივანი ა. თოდუა) მიაღწია შრომის ორგანიზაციის კარგად დაყენებით, რეზერვების ამოქმედებით, მთელი ძალების გონივრულად გამოყენებით.

სოციალისტური შეჯიბრებით ნაკისრ ვალდებულებათა განაღდებისათვის ბრძოლაში ყველაზე უკეთესი მაჩვენებელი მოიპოვა მერვე ბრიგადამ, რომელსაც ა. ტყებუჩავა ხელმძღვანელობს. ბრიგადის წევრებმა 41.000 კილოგრამის ნაცვლად მოკრიფეს და სახელმწიფოს ჩააბარეს 45.500 კილოგრამი ჩაის ფოთოლი. მათი გადაწყვეტილებაა გეგმის ზევით დამზადონ 10.000 კილოგრამი „მწვანე ოქრო“. სასახელოდ შრომობენ მესამე (ხელმძღვანელი ბ. ტყებუჩავა), მეექვსე (ხელმძღვანელი ბ. ჯალალაძნია), მეშვიდე (ხელმძღვანელი ი. ბოჯგაუა), მეხუთე (ხელმძღვანელი ი. ტყებუჩავა) ბრიგადები.

ზანელი მეჩაიეები მუშაობის ტემპს არ ანელებენ. მათი გადაწყვეტილებაა წლიური გეგმის ზევით 100 ტონა ნედლეული მოკრიფონ.

ს. კუპაკავა.

ᲡᲐᲑᲭᲝᲗᲐ ᲙᲐᲕᲨᲘᲠᲘᲡ ᲙᲝᲛᲣᲜᲘᲡᲢᲣᲠᲘ ᲞᲐᲠᲢᲘᲘᲡᲐ ᲓᲐ ᲔᲡᲞᲐᲜᲔᲗᲘᲡ ᲙᲝᲛᲣᲜᲘᲡᲢᲣᲠᲘ ᲞᲐᲠᲢᲘᲘᲡ ᲬᲐᲠᲛᲝᲛᲐᲓᲒᲔᲚᲔᲑᲗᲐ ᲨᲔᲮᲕᲔᲓᲠᲐ

31 ᲐᲒᲕᲘᲡᲢᲝᲡ გაიმართა საბჭოთა კავშირის კომუნისტური პარტიისა და ესპანეთის კომუნისტური პარტიის წარმომადგენელთა შეხვედრა. შეხვედრაში მონაწილეობდნენ: სკკპ ცენტრალური კომიტეტის პრეზიდიუმის წევრი, ცენტრალური კომიტეტის მდივანი მ. ა. სუსლოვი, სკკპ ცენტრალური კომიტეტის მდივანი ბ. ნ. პონომარიოვი და ესპანეთის კომუნისტური პარტიის თავმჯდომარე დ. იბარიური, ესპანეთის კომუნისტური პარტიის გენერალური მდივანი ს. კარილიო, რომლებიც სსრ კავშირში იმყოფებიან დასასვენებლად.

შეხვედრის დროს, რომელმაც გულთბილობისა და ძმური მეგობრობის ვითარებაში ჩაიარა, რაც დამახასიათებელია საბჭოთა კავშირის კომუნისტური პარტიისა და ესპანეთის კომუნისტური პარტიის ურთიერთობისათვის, ერთმანეთს გაუზიარეს აზრები და ინფორმაცია ორივე პარტიის საქმიანობისა და მათ წინაშე მდგომი პრობლემების შესახებ. აგრეთვე განიხილეს საერთაშორისო მდგომარეობისა და კომუნისტური და მუშათა მოძრაობის აქტუალური პრობლემები. (საკდესი).

ᲘᲐᲞᲝᲜᲘᲘᲡ ᲛᲘᲚᲘᲢᲐᲠᲘᲖᲛᲖᲔ ᲒᲐᲛᲐᲠᲯᲕᲔᲑᲘᲡ ᲐᲦᲜᲘᲨᲜᲐᲕᲐᲓ

ᲖᲣᲡᲢᲐᲓ ოცი წლის წინათ ხალი მოაწერეს აქტს მილიტარისტული იაპონიის კაპიტულაციის შესახებ. ამ თარიღს, — მეორე მსოფლიო ომის დამთავრების თარიღს, მიეძღვნა სამხედრო მოსამსახურეთა და მოსკოვის მშრომელთა წარმომადგენლების საზეიმო კრება, რომელიც 2 სექტემბერს გაიმართა საბჭოთა არმიის ცენტრალურ თეატრში.

კრება გახსნა მოსკოვის საბჭოს აღმასრულებელი კომიტეტის თავმჯდომარის პირველმა მოადგილემ ვ. პ. ისაევმა.

საპატიო პრეზიდიუმში აირჩიეს სკკპ ცენტრალური კომიტეტის პრეზიდიუმი.

მოხსენება „იაპონიის მილიტარიზმის განადგურების მე-20 წლისთავი“ გააკეთა სსრ კავშირის თავდაცვის მინისტრის მოადგილემ, რაკეტული ჯარების მთავარსარდალმა, საბჭოთა კავშირის მარშალმა ნ. ი. კრილოვმა.

(საკდესი).

ᲛᲝᲫᲛᲔ ᲕᲘᲔᲢᲜᲐᲛᲡ ᲛᲘᲔᲫᲚᲕᲜᲐ

2 სექტემბერს თბილისის პიონერთა და მოსწავლეთა სასახლის საპატო დარბაზში გაიმართა ვიეტნამის დემოკრატიული რესპუბლიკის ეროვნული დღესასწაულისადმი მიძღვნილი საღამო. საღამო მოაწყეს თბილისის მშრომელთა დეპუტატების საქალაქო საბჭომ და საქართველოს საზღვარგარეთის ქვეყნებთან მეგობრობისა და კულტურული ურთიერთობის საზოგადოებამ. საღამოზე მოვიდნენ საქართველოს დედაქალაქის საზოგადოებრივობის წარმომადგენლები, პარტიული, საბჭოთა, პროფკავშირული და კომკავშირული მუშაკები.

საღამო შესავალი სიტყვით გახსნა თბილისის მშრომელთა დეპუტატების საქალაქო საბჭოს აღმასრულებელი კომიტეტის თავმჯდომარის პირველმა მოადგილემ შ. ბუხრაშვილმა. ვიეტნამის დემოკრატიული რესპუბლიკის 20 წლისთავისადმი მიძღვნილი მოხსენება გააკეთა საქართველოს საზღვარგარეთის ქვეყნებთან მეგობრობისა და კულტურული ურთიერთობის საზოგადოების გამგეობის წევრმა, საქართველოს სსრ მეცნიერებათა აკადემიის აღმოსავლეთმცოდნეობის ინსტიტუტის უფროსმა მეცნიერმა თანამშრომელმა ა. ავალიანმა.

საღამოზე გამოვიდნენ აგრეთვე 26 კომისრის სახელობის მანქანათსამენტელი ქარხნის ამწყობი ზეინკალი გ. მაზმიშვილი, საქართველოს ლენინის სახელობის პოლიტექნიკური ინსტიტუტის პროფესორი, საბჭოთა კავშირის გმირი ი. ციციშვილი, ობოლისის სახელმწიფო უნივერსიტეტის დასავლეთ ევროპის ენებისა და ლიტერატურის ფაკულტეტის მეოთხე კურსის სტუდენტი ი. ოდიშარია.

შეკრებილებმა ტაშის გრიალში მიიღეს ტელეგრამა ვიეტნამ-საბჭოთა კავშირის მეგობრობის საზოგადოებისადმი. (საკდესი).

ᲘᲐᲞᲝᲜᲘᲘᲡ ᲛᲘᲚᲘᲢᲐᲠᲘᲖᲛᲘᲡ ᲓᲐᲛᲐᲠᲪᲮᲕᲔᲑᲘᲡ ᲐᲦᲜᲘᲨᲜᲐᲕᲐᲓ

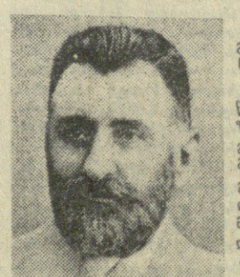

ᲡᲐᲥᲐᲠᲗᲕᲔᲚᲝᲡ სსრ მინისტრთა საბჭომ დაწესა გამოჩენილი პედაგოგის **ᲘᲐᲙᲝᲑ ᲒᲝᲒᲝᲑᲐᲨᲕᲘᲚᲘᲡ** სახელობის პრემიები.

იაკობ გოგებაშვილის სახელობის პრემიებს ყოველწლიურად მიანიჭებს საქართველოს პედაგოგიური საზოგადოების ცენტრალური საბჭოს პრეზიდიუმი პედაგოგიკის თეორიისა და ისტორიის, ცალკეული საგნების სწავლების მეთოდიკის, სასკოლო ჰიგიენის, პედაგოგიური ფსიქოლოგიისა და სწავლა-აღზრდის აქტუალურ საკითხებზე გამოქვეყნებული საუკეთესო ნაშრომებისა და ზოგადსაგანმანათლებლო და უმაღლესი სკოლებისათვის შედგენილი სახელმძღვანელოების ავტორებს.

დაწესებულია ორი პრემია: ᲔᲠᲗᲘ ᲞᲘᲠᲕᲔᲚᲘ — 600 მანეთის ოდენობით, ᲔᲠᲗᲘ ᲛᲔᲝᲠᲔ — 400 მანეთის ოდენობით.

დებულება იაკობ გოგებაშვილის პრემიების მინიჭების შესახებ გამოქვეყნდება გაზეთ „სახალხო განათლებაში“. (საკდესი).

ᲞᲠᲔᲖᲘᲓᲘᲣᲛᲘ

ᲡᲡᲠ ᲙᲐᲕᲨᲘᲠᲘᲡ ᲗᲐᲕᲓᲐᲪᲕᲘᲡ ᲛᲘᲜᲘᲡᲢᲠᲘᲡᲐ

1965 ᲬᲚᲘᲡ 3 ᲡᲔᲥᲢᲔᲛᲑᲔᲠᲘ

№ 247 ქ. მოსკოვი

ᲐᲛᲮᲐᲜᲐ�გᲝ ᲯᲐᲠᲘᲡᲙᲐᲪᲔᲑᲝ და მატროსებო, სერჟანტებო და ზემდეგებო!
ამხანაგო ოფიცრებო, გენერლებო და ადმირალებო!
დიდი სამამულო ომის მონაწილე თადარიგის და გადამდგარო ვეტერანებო!

დღეს ჩვენი სამშობლო აღნიშნავს თავისი ისტორიის ღირსშესანიშნავ თარიღს — იაპონელ მილიტარისტთა განადგურებისა და მეორე მსოფლიო ომის დამთავრების 20 წლისთავს.

20 წლის წინათ სსრ კავშირის შეიარაღებულმა ძალებმა გააკამტვერეს იაპონიის კვანტუნის არმია და თავიანთ მოკავშირეებთან ერთად აიძულეს იაპონელი მილიტარისტები ხელი მოეწერათ უსიტყვო კაპიტულაციის აქტზე. ამაში დიდი მეორე შეასრულეს ჩინეთის სახალხო-განმათავისუფლებელი არმიის და მონღოლეთის სახალხო-რევოლუციური არმიის ნაწილებმა და შენაერთებმა.

იაპონიის მილიტარიზმის დამარცხებამ დაასუსტა საერთაშორისო რეაქციის ძალები, განამტკიცა ჩვენი სამშობლოს უშიშროება, ხელი შეუწყო ეროვნულ-განმათავისუფლებელი მოძრაობის განვითარებას აზიაში და ხელმძღვანელობა ასათვისებლად.

ᲩᲕᲔᲜᲘ ᲠᲔᲡᲞᲣᲑᲚᲘᲙᲘᲡ ᲡᲝᲤᲚᲘᲡ ᲛᲔᲣᲠᲜᲔᲝᲑᲘᲡ ᲛᲨᲠᲝᲛᲔᲚᲔᲑᲗᲐ ᲧᲣᲠᲐᲦᲚᲔᲑᲐᲓ ᲘᲧᲝᲡ ᲐᲒᲠᲝᲜᲝᲛᲘᲣᲠᲘ ᲞᲠᲝᲪᲔᲡᲘ ᲓᲐ ᲡᲐᲑᲭᲝᲗᲐ ᲛᲔᲣᲠᲜᲔᲝᲑᲘᲡ ᲞᲠᲝᲓᲣᲥᲢᲘᲡ ᲛᲘᲦᲔᲑᲘᲡ ᲞᲚᲐᲜᲘᲡ ᲨᲔᲡᲠᲣᲚᲔᲑᲐᲡᲗᲕᲘᲡ ᲓᲐᲛᲐᲒᲠᲔᲑᲘᲗ.

ᲛᲐᲡ ᲨᲔᲛᲓᲔᲒ ᲩᲕᲔᲜᲘ ᲡᲐᲛᲨᲝᲑᲚᲝ ᲐᲦᲜᲘᲨᲜᲐᲕᲡ ᲗᲐᲕᲘᲡ ᲘᲡᲢᲝᲠᲘᲘᲡ ᲦᲘᲠᲡᲨᲔᲡᲐᲜᲘᲨᲜᲐᲕ ᲗᲐᲠᲘᲦᲡ — ᲘᲐᲞᲝᲜᲔᲚᲘ ᲛᲘᲚᲘᲢᲐᲠᲘᲡᲢᲗᲐ ᲒᲐᲜᲐᲓᲒᲣᲠᲘᲡᲘᲡᲐ ᲓᲐ ᲛᲔᲝᲠᲔ ᲛᲡᲝᲤᲚᲘᲝ ᲝᲛᲘᲡ ᲓᲐᲛᲗᲐᲕᲠᲔᲑᲘᲡ 20 ᲬᲚᲘᲡᲗᲐᲕᲡ.

ᲩᲕᲔᲜᲘ ᲡᲐᲛᲨᲝᲑᲚᲘᲡ ᲨᲔᲘᲐᲠᲐᲦᲑᲣᲚᲛᲐ ᲫᲐᲚᲔᲑᲛᲐ ᲓᲐᲛᲐᲠᲪᲮᲔᲡ ᲘᲐᲞᲝᲜᲘᲘᲡ ᲛᲘᲚᲘᲢᲐᲠᲘᲡᲢᲘᲡ ᲓᲐᲛᲐᲠᲪᲮᲔᲑᲐ ᲓᲐ ᲛᲘᲡᲘ ᲛᲘᲜᲘᲡᲢᲠᲗᲐ ᲒᲐᲜᲐᲓᲒᲣᲠᲔᲑᲘᲡ ᲞᲠᲝᲪᲔᲡᲘ ᲓᲐᲛᲗᲐᲕᲠᲓᲐ.

ᲩᲕᲔᲜᲘ ᲡᲐᲛᲨᲝᲑᲚᲘᲡ ᲛᲝᲜᲐᲬᲘᲚᲔ ᲗᲐᲓᲐᲠᲘᲒᲔᲑᲘ ᲓᲐ ᲒᲐᲓᲐᲛᲬᲧᲕᲔᲢᲘ ᲓᲦᲔᲔᲑᲘ ᲡᲐᲛᲮᲔᲓᲠᲝ ᲛᲘᲚᲘᲢᲐᲠᲘᲖᲛᲘᲡ ᲬᲘᲜᲐᲐᲦᲓᲒᲣᲠᲔᲑᲘᲡ ᲓᲐ ᲛᲔᲝᲠᲔ ᲛᲡᲝᲤᲚᲘᲝ ᲝᲛᲘᲡ ᲓᲐᲛᲗᲐᲕᲠᲔᲑᲘᲡ 20 ᲬᲚᲘᲡᲗᲐᲕᲡ.

ᲩᲕᲔᲜᲘ ᲡᲐᲛᲨᲝᲑᲚᲘᲡ ᲨᲔᲘᲐᲠᲐᲦᲑᲣᲚᲛᲐ ᲫᲐᲚᲔᲑᲛᲐ ᲒᲐᲐᲪᲐᲛᲢᲕᲔᲠᲔᲡ ᲙᲕᲐᲜᲢᲣᲜᲘᲡ ᲐᲠᲛᲘᲐ ᲓᲐ ᲗᲐᲕᲘᲡᲘᲗ ᲛᲝᲙᲐᲕᲨᲘᲠᲔᲑᲗᲐᲜ ᲔᲠᲗᲐᲓ ᲐᲛᲘᲐᲠᲔᲑᲓᲐ ᲘᲐᲞᲝᲜᲘᲡ ᲛᲘᲚᲘᲢᲐᲠᲘᲡᲢᲗᲐ ᲒᲐᲜᲐᲓᲒᲣᲠᲔᲑᲘᲡᲐ ᲓᲐ ᲛᲔᲝᲠᲔ ᲛᲡᲝᲤᲚᲘᲝ ᲝᲛᲘᲡ ᲓᲐᲛᲗᲐᲕᲠᲔᲑᲘᲡ ᲬᲚᲘᲡᲗᲐᲕᲡ.

ᲩᲕᲔᲜᲘ ᲩᲔᲜᲘᲡ ᲡᲐᲛᲨᲝᲑᲚᲘᲡ ᲨᲔᲛᲬᲧᲝᲚᲗᲐ ᲡᲡᲠ ᲙᲐᲕᲨᲘᲠᲘᲡ ᲨᲔᲘᲐᲠᲐᲦᲑᲣᲚᲛᲐ ᲫᲐᲚᲔᲑᲛᲐ ᲒᲐᲐᲪᲐᲛᲢᲕᲔᲠᲔᲡ ᲘᲐᲞᲝᲜᲘᲡ ᲛᲘᲚᲘᲢᲐᲠᲘᲡᲢᲗᲐ ᲒᲐᲜᲐᲓᲒᲣᲠᲔᲑᲘᲡ ᲓᲐ ᲛᲔ

ავამაღლოთ სოფლის მეურნეობისადმი პარტიული ხელმძღვანელობის დონე

დასასრული

აღმოფხვრის, საქართველოს მრავალფარიანი სოფლის მეურნეობის შემდგომი სწრაფი აღმავლობის ღონისძიებანი.

საბჭოთა კავშირში საქართველოა ჩაის ძირითადი მწარმოებელი. წელს რესპუბლიკის მეჩაიეებს მძიმე კლიმატური პირობებში მოუხდათ მუშაობა. გაჭიანურებულმა სიცივემ, შემდეგ კი ხანგრძლივმა გვალვამ ხელი შეუშალა ჩაის ბუჩქის ნორმალურ კეთილდღეობას. ამან უარყოფითი გავლენა მოახდინა ჩაის ფოთლის კრეფის ტემპზე.

არახელსაყრელი კლიმატური პირობებს მიუხედავად, რესპუბლიკის მეჩაიეებმა ყოველთვიურად ცდილობენ შეასრულონ ჩაის ფოთლის დამზადების სახელმწიფო გეგმა, ხოლო მოწინავე მეურნეობები — თავიანთი გაზრდილი ვალდებულებანიც. ამის შესახებ, თუ როგორ მიმდინარეობს ეს ბრძოლა, რა ღონისძიებებს ახორციელებენ რესპუბლიკის მეჩაიეობის რაიონების პარტიული ორგანიზაციები მშრომელთა დასარაზმავად ნაკლარ ვალდებულებათა წარმატებით შესრულებისათვის, ალაპარაკეს პარტიის მახარაძის რაიკომის პირველმა მდივანმა **ა. ნ. თოიძემ**, საქართველოს კომპარტიის აჭარის სოფლის კომიტეტის პირველმა მდივანმა **ა. დ. თხილაიშვილმა**, პარტიის ზუგდიდის რაიკომის პირველმა მდივანმა **ი. ლ. ჩიჭავამ**, პარტიის ვალის რაიკომის პირველმა მდივანმა **ვ. მ. კოკაიამ**. მათ აღნიშნეს, რომ ჩაის კრეფის დარში თუ ავდარში, ფილდან ბვიან საღამომდე, თავდადებულმა შრომამ შესანიშნავი ნაყოფი გამოიღო. ჭაჭარელმა მეჩაიეებმა გასული წლის შესაბამის პერიოდთან შედარებით მოკრეფეს 600 ტონით მეტი ჩაის ფოთოლი და ბვიმ 89 პროკენტით შეასრულეს. მაგრამ ბვიმის მთლიანად შესრულებისათვის მათ უნდა მოკრიფონ კიდევ 300 ტონა ფოთოლი, რაც მთელი ძალღონის დაძაბვას მოითხოვს.

ყველა ორატორმა განაცხადა, რომ რესპუბლიკის მეჩაიეებს მტკიცედ აქვთ გადაწყვეტილი თავიანთი წელიდი შეიტანონ იმ დიდ ამოცანათა შესრულებაში, რომლებიც პარტიამ დაუსახა სოფლის მეურნეობის მშრომელებს. ისინი მაქსიმალურად გამოიყენებენ დარჩენილ დღეებს, ყველაფერს იღონებენ, რათა პირნათლად შესასრულონ საბრძოლოს წინაშე ნაკისრი ვალდებულება — მოკრიფონ მეტი ხარისხოვანი ფოთოლი, გამოუშვან მაღალი ხარისხის ჩაი.

მეგენაბრეობის ერთ-ერთი წამყვანი ადგილი უჭირავს რესპუბლიკის მრავალფარიან სოფლის მეურნეობაში. ორატორებმა დიდი ყურადღება დაუთმეს მეგენახეობის საკითხებს.

ჩვენი რესპუბლიკის კოლმეურნეებმა და საბჭოთა მეურნეობების მუშებმა თავის დროზე, ზუგდიფენენი დაამუშავეს ვენახები და ამით საამქრო საფუძველი ჩაუყარეს ეს ბიზნესი. ახლა, როცა ყურძენი მწიფდება, კოლმეურნეობებსა და საბჭოთა მეურნეობებს მოელით რთველი, რომლის უნარიან ორგანიზაციაზე დამოკიდებული რესპუბლიკის სოფლის მეურნეობის მშრომელთა მთელი მუშაობის შედეგი შეიდწერების ბოლო წელს. ზოგიერთი რაიონის ბერეებში უკვე შემოდგომაა. შემოდგომა კი რთველია, როცა მეგენახეები ამბრეებენ ულანსაფილნელ, ყველაზე პასუხსაგებ გამოცდას. ეს გამოცდა ეიარეულად უნდა ჩაბარონ, სწრაფად და ეფექტიანად მოკრიფონ მოსავალი, ღვინის ქარხნებს ჩაბარონ 230 ათასი ტონა ყურძენი. ამის შესახებ ილაპარაკეს პლენუმზე საქართველოს კომპარტიის სიღნაღის რაიკომის პირველმა მდივანმა **დ. ლ. გელაშვილმა** და საქართველოს კომპარტიის ყვარლის რაიკომის პირველმა მდივანმა **გ. ი. ზაუტაშვილმა**.

თავიანთი დაძაბული შრომის ნაყოფი ხარობენ ზესტაფონელი მეენახეები. წელს მათ შესანიშნავი მოსავალი მოიყარეს. ეს მოსავალი კოლმეურნეებისა და საბჭოთა მეურნეობების მუშების ბეჯითი შრომის შედეგია. ასეულ ჰექტარ ზვრებს არაერთხელ შესასტრეს ბორდოს სითხე და შეფოქრილეს გოგრიდი. მწერეთაშორისების ნიადაგს საგულდაგულოდ ათეულერებდნენ. ცალკეულ ნაკვეთებზე 100-120 ცენტნერ ყურძენს მოელიან. ყურძნის მოსავლიანობის მხრივ ზესტაფონელი მეენახეები ეიარეულს არ ჩამოუვარდნიან, — თქვა საქართველოს კომპარტიის ზესტაფონის რაიკომის პირველმა მდივანმა **შ. ა. ვერულაშვილმა**.

მოსალოდნელი უხვი მოსავალი ავალებს ღვინის მრეწველობის მუშაკებს ყოველმხრივ მოემზადონ მისი მიღებისა და გადამუშავებისათვის, თქვა „სამტრესტის“ მმართველმა **დ. ზ. რომელაშვილმა**. „სამტრესტის“ 40 ქარხანათაგან მმართველობამ და პირველადი მეღვინეობის საწარმომ უნდა გამოუშვას 8,5 მილიონი დეკალატრი ღვინო. მთავრდება 1965 წლის მოსავლის მიღებისათვის მზადება. მთავრდება ტექნოლოგიური მოწყობილობის, ტარისა და სათავსების რემონტი. მიმდინარე სეზონში „სამტრესტის“ საწარმოებში ბევრი ტექნოლოგიური სიახლე იქნება.

ქართველ მეღვინეებს ახლა პასუხსაგები გამოცდა მოელით. თბილისში დაიწყო ყურძნის და შამპანური ღვინოების და კონიაკების საერთაშორისო კონკურსი. გვიკვირა, რომ ქართული ღვინოები დირსეულად ჩაბარებენ პასუხსაგებ გამოცდას.

მთელი რიგი გამოსვლები მიეძღვნა ბოსტნეულისა და კარტოფილის წარმოების განვითარების აქტუალურ საკითხებს. ამ დღეებში, თქვა საქართველოს სსრ მინისტროთა საბჭოსთან არსებული ხილის, ციტრუსების, ბოსტნეულისა და კარტოფილის დამზადების, გადამუშავებისა და რეალიზაციის მთავარი სამმართველოს უფროსმა **ა. ი. ხოფერიამ**, — დიდძალ ბოსტნეულს იღებენ საკონსერვო ქარხნები. ბოსტნეულს ვგზავნით ჩვენი ქვეყნის სხვადასხვა ქალაქში. მოსავალმა ყველა მოლოდინს გადააჭარბა. ბევრმა მეურნეობამ საშუალოდ ჰექტარზე 200-220 ცენტნერი ბოსტნეული მოიყვანა. განსაკუთრებით უხვი მოსავალი მიიღეს მებოსტნეობა-მერძეველობის საბჭოთა მეურნეობების ტრესტის სპეციალიზებულმა მეურნეობებმა. რუსთავოსა და ნატახტარის საბჭოთა მეურნეობების მებოსტნეებმა გამოიყენეს პამდორის შპალერულ-ლენტური დარგვის მეთოდი და ჰექტარზე 330-350 ცენტნერი პამდორი ძიღეს.

წალენჯიხა მეკარტოფილეებმა, თქვა საქართველოს კომპარტიის წალენჯიხის რაიკომის პირველმა მდივანმა **ა. კ. მაკაროვმა**, ვეგბით უნდა დაამზადონ 14.400 ტონა კარტოფილი, მაგრამ მინდვრის მშრომელებმა ვალდებულება იკისრეს სახელმწიფოს მიჰყიდონ სულ ცოტა 20 ათასი ტონა კარტოფილი. აგროკემიური ღონისძიებების შედეგად და, რაც მთავარია, მეკარტოფილეების მატერიალური დაინტერესების გაზრდის შედეგად მიღებულია უხვი მოსავალი. განსაკუთრებით კარგი მოსავალია სარწყავი მიწათმოქმედების ნაკვეთებზე. იქ, სადაც ყანები ორჯერ ირწყვება, ჰექტარზე საშუალოდ აიღებენ 350 ცენტნერამდე კარტოფილს. მოსავალს ბევრად ზრდის, ხოლო პროდუქციის თვითღირებულებას ამცირებს კომპლექსური მექანიზაცია.

გორის რაიონის სოფლის მეურნეობაში, აღნიშნა გორის რაიაღმასკომის თავმჯდომარემ **ი. ა. ტოლიაშვილმა**, ერთ-ერთი წამყვანი ადგილი უჭავია მებადეობას. წლითიწლობით იზრდება ხეხილის ბაღების ფართობი, მოსავლიანობა. ბონეის მშრომელებმა გადამეტებით შეასრულეს სახელმწიფოსათვის კორკოვანი ნაყოფის მიყიდის გეგმა. ჟანლოეს დღეებში დაიწყება თესლოვანთა კრეფა.

მომდინარე წელს გორის რაიონში ფრთოვლად განხორციელდა სამუშაოები იმისათვის, რომ ორგანიზებულად მოწყობილიყო სეზონური თესვა, დამუშავებულიყო ნათესები, მოეკლოთ ხილის ბაღებისა და ენახებისათვის. კარგი პირი უჭირს ბოსტნეულს, შაქრის ჯარხლს, სიმინდს, ყურძნისა და სხვა კულტურების მოსავალს, დასასრულს უახლოვდება თავთავიანი კულტურების მოსავლის ალება.

პლენუმმა დიდი ყურადღება დაუთმო საზოგადოებრივი მეცხოველეობის განვითარებას.

პირუტყვის სულადობის ზრდისა და მისი პროდუქტიულობის მკეთრად გადიდების გადამწყვეტი პირობა მტკიცე საკვები ბაზის შექმნა. რაც უფრო მეტი იქნება ფერმაში საკვები, მით უფრო მეტი იქნება ხორცი, რძე, მატყლი, კვერცხი. კარგად გვესმის, თუ რა დიდი მნიშვნელობა აქვს თავის პირუტყვის საკვებ ბაზასაც. თქვა საქართველოს კომპარტიის საბჭოთა ოსეთის მეურნეობებმა დროულად მოთბეს ბუნებრივი და დათესილი ბალახი. ბალახი მოთბეულია 20 ათას ჰექტარზე. ეს გეგმის 118,6 პროცენტს შეადგენს. დამზადებულია 381.631 ცენტნერი უხეში-საკვები— 109.340 ცენტნერით მეტი, ვიდრე დამზადებული იყო გასული წლის ივლისი პერიოდში.

განსაკუთრებული ყურადღება ეთმობა ნეფნახ საკვებს. უფრიანეს ყოველთა სილოსის დამზადებას. წელს სამხრეთ ოსეთის კოლმეურნეობებმა და საბჭოთა მეურნეობებმა გადაწყვიტეს დაამზადონ ათასობით ტონა სილოსი. უკვე ჩადებულია 3.363 ტონა ეელური ბალახის სილოსი.

სიტყვას ამბობს საქართველოს სსრ სოფლის მეურნეობის მინისტრი **მ. ბ. ღვინჭიანი**. მან აღნიშნა, თუ რა აღფრთოვანებით იბრძვიან რესპუბლიკის სოფლის მეურნეობის მშრომელები საკვებ ცენტრალური კომიტეტის მარტის პლენუმის გადაწყვეტილებათა წარმატებით შესრულებისათვის, აგრეთვე შეიტანონ იმ რეზერვებს, რაც საქართველოს სოფლის მეურნეობას აქვს სოფლის მეურნეობის პროდუქტების წარმოებისა და შესყიდვის გადიდებისათვის. აღნიშნა ნაკლოვანებებიც. ცალკეული რაიონების ხელმძღვანელები, რომლებიც „ქაყოფილდებიან გეგმების საერთო შესრულებით, არ იყენებენ ყველა შესაძლებლობას სოფლის მეურნეობის პროდუქტების წარმოების შემდგომი გადიდებისათვის. ასეა საქმე, მაგალითად, ხონის, მატყლი წარმოებაში, თუმცა ზარმან მთლიანად რესპუბლიკამ 1958 წელთან შედარებით ხონის წარმოება გაადიდა. მაგრამ ხონის წარმოების ზრდის ტემპი საკმარისი არ არის. ამ საქმეში სერიოზულად ჩამორჩენიან ახალქალაქის, ბოგდანოვკის, თიანეთის, დუშეთის, წყალტუბოსა და ვანის რაიონების მეურნეობები. ეს იმის შედეგია, რომ ჯერ კიდევ ჯერჯერობით საკვები ბაზის გაფართოებას, პირუტყვის სულადობის ორგანიზაციას.

ორატორი შეეხო ბოსტნეულის მიღებისა და დამზადების საკითხებს, აღნიშნა, თუ რა დადებთი როლი შესრულოს იმან, რომ საქართველოს მინისტროთა საბჭოსთან შეექმნა „საქმთაგარკოსნერგნ�-ბოსტნის“ მთავარი სამმართველო. სრული დატვირთვით მუშაობენ ამჟამად რესპუბლიკის საკონსერვო ქარხნები. მაგრამ მოზღვავებული ბოსტნეულის გადამუშავება მათ უძნელდებათ, რის გამო წამოიჭრა არსებული ბაზების გაფართოების საკითხი.

ამხ. ღვინჭიანმა თავის გამოსვლაში მნიშვნელოვანი ადგილი დაუთმო კოლმეურნეობებში შრომის ორგანიზაციას, კოლმეურნეთა მატერიალური დაინტერესების გზებს, კოლმეურნეთა მიწის სავარგულების რაციონალური გამოყენების საკითხებს, ავანსირების, თანდადი შემოსავლის განაწილებისა და სხვა საკითხებს.

საქართველოს მეგაღლობის, მეენახეობისა და მეღვინეობის ინსტიტუტის დირექტორმა **ნ. მ. ხომიზურაშვილმა** ილაპარაკა იმაზე, თუ რა როლს ასრულებს მეცნიერება სოფლის მეურნეობის შემდგომ განვითარებაში. მან, კერძოდ, აღნიშნა, რომ საქართველო მუდამ განთქმული იყო ჩინებული ხილით, რაზეც მოთხოვნა წლითიწლობით იზრდება. დიდდება ხილის წარმოებაც. პრაქტიკაში მეცნიერების მიღწევების დანერგვა, აგროტექნიკურ ღონისძიებათა კომპლექსის გონიერული, შემოქმედებითი გამოყენება ხელს უწყობს ხილის უხვი და მყარი მოსავლის მიღებას. ეს კარგად ჩანს ინსტიტუტის სკოლის სანელეკი ადგილის, აგრეთვე გორის საცდელი ბაზის მაგალითით.

მაგრამ ყველა საბჭოთა მეურნეობა და, განსაკუთრებით, კოლმეურნეობა როდის ეზოვნელეოფილი საჭირო ტექნიკითა და შრომითმეცნიერული ღონისძიებებით ამისათვის, რომ დროზე განახორციელონ საჭირო ღონისძიებანი ხეხილის დაკვირვებისა და მავნებლების წინააღმდეგ საბრძოლველად. ხილის მნიშვნელოვანი დანაკარგია ამის გამო, რომ ცუდად ხდება მისი გადაზიდვა, კარგად ვერ ინახავენ და ცუდად წარმოებს ხილის სასაქონლო დამუშავება.

რესპუბლიკური გაერთიანების „საქსოფლტექნიკის“ თავმჯდომარემ **ი. მ. ხოხლოვმა** პლენუმის მონაწილეთა ყურადღება მიაპყრო იმას, თუ რა მნიშვნელობა აქვს მდგარი სასოფლო-სამეურნეო ტექნიკის სწორ და გონივრულ გამოყენებას. მან წარადგინა შეიტანა მეცხოველეობის ძირითად რაიონებში შექმნას სპეციალური მექანიზებული რაზმები. აგრეთვე 2-3 მეცხოველეობის სამანქანო სადგური რესპუბლიკაში, რომლებიც კოლმეურნეობებთან და საბჭოთა მეურნეობებთან ხელშეკრულებათა საფუძველზე შეასრულებენ მეცხოველეობისათვის საჭირო საკვების დამზადების სამუშაოებს. ამჟამად უხეში და წვნიანი საკვების დამზადების მექანიზაციის დონე ეაღრესად დაბალია, სამუშაოთა მეტი წილი ხელით წარმოებს. არსებულ ტექნიკას კი სრული დატვირთვით არ იყენებენ.

ორატორმა აღნიშნა, რომ სოფლის მეურნეობის მშრომელებმა ეფექტურად უნდა გამოიყენონ ტექნიკა ბუნებრივი მდელოებისა და სასოფლებიდ, სათიბების გაუმჯობესების სამუშაოებისათვის. ამ მიზნით ორატორმა წარადგინა შეიტანა, რომ „სოფლტექნიკის“ ცალკეულ განყოფილებებთან მეცხოველეობის ძირითად რაიონებში შეიქმნას სპეციალური სამანქანო რაზმები, რომლებიც ომუშავებენ კოლმეურნეობებისა და საბჭოთა მეურნეობების საძოვრებისა და სათიბების გაუმჯობესებისა და პროდუქტიულობის გადიდებისათვის. რომ ასეთი რაზმის შექმნამ „სოფლტექნიკის“ ახალქალაქის განყოფილებაში საგუნებით გაამართლა თავისი დანიშნულება.

ორატორმა აღნიშნა ის ნაკლოვანებანი, რომლებიც არის მეცხოველეობის ფერმების შრომატევადი პროცესების მექანიზაციის საქმეში.

პლენუმზე სიტყვა წარმოთქვა სკკპ ცენტრალური კომიტეტის პრეზიდიუმის წევრობის კანდიდატმა, საქართველოს კომპარტიის ცენტრალური კომიტეტის პირველმა მდივანმა ამხ. **ვ. პ. მეჟავანაძემ**.

განხილული საკითხის გამო მიღებული დადგენილება.

პლენუმმა, რომელმაც მუშაობაში არსებული ნაკლოვანებათა საქმითანი კრიტიკის ვითარებაში ჩაიარა, დასახა რესპუბლიკის სოფლის მეურნეობის უმნიშვნელოვანესი დარგების შემდგომი აღმავლობის კონკრეტული გზები. პლენუმმა ცხადყო, რომ საქართველოს მინდვრებისა და პლანტაციების მშრომელებს ხელს უწყობს ხელის უხვი და მყარი მოსავლის მიღებას. ეს კარგად ჩანს ინსტიტუტის სკოლის საცდელი სანერგის, აგრეთვე გორის საცდელი ბაზის მაგალითით.

მაგრამ ყველა საბჭოთა მეურნეობა და, განსაკუთრებით, კოლმეურნეობა როდის ეზოვნელეოფილი საჭირო ტექნიკითა და შრომითმეცნიერული ღონისძიებებით ამისათვის, რომ დროზე განახორციელონ საჭირო

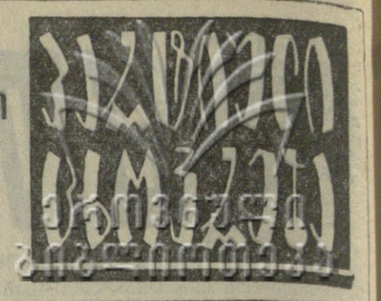

საანგარიშო-საარჩევნო კრებები პირველადს პარტიულ ორგანიზაციებში

მეურნეობის აქვანგარდი

ახალციხის საბარგო სადგურიდან სოფელ წნისამდე გზის ორივე მხარეს ტანაყრილი ალვის ხეები შრალდებენ. ამ ცოცხალ მწვანე კედელს იქით, ჭარსაცავ ზოლებს შუა კარგად მოვლილი ბაღები და ვენახები გადაეშმუშა. ბაღებში სოკოებივით ამოზრდილან თეთრ და წითელსაფარავიანი ახალი სახლები. შორს მოჩანს ნაირფერი მთავრეხლები. ბაღებსა და გორაკებს შუა გზის სხვიფაზე სარკესავით ელავს მტკვარი.

ბუნების ასეთი სიმშვენიერე გადაგეშლებათ თვალწინ, თუ ახალციხის საბჭოთა მეურნეობა „სანერგეს“ ესტუმრებით.

მეურნეობის ბაღ-ვენახებსა და სანერგეში, რომელთა ფართობიც 320 ჰექტარს აღემატება, ნელიწყდის არც ერთ დროს არ ცხრება შემოქმედებითი შრომა.

ხეხილის სანერგე მეურნეობისა და მებაღეობა-მევენახეობის გარდა აქ მემინდვრეობასა და მეცხოველეობასაც მიხდევენ.

ამინდის არახელსაყრელი პირობების მიუხედავად მეურნეობამ მოგებით დააბოლოო 1964 წელი. ეს ეაღრესებ ეკონომიკურ ეფექტიანობას,

საქართველოს ცხოვრებელი

1 INTERNATIONAL WETTBEWERB FÜR CELLO
CONCOURS INTERNATIONAL DE CELLO
ТБИЛИСИ
TBILISSI
1965

ᲛᲔᲠᲒᲜᲘᲡ ᲓᲐ ᲨᲐᲛᲞᲐᲜᲘᲡ ᲓᲕᲘᲜᲝᲕᲐᲜᲗᲐ ᲓᲐᲛᲬᲧᲔᲑᲘᲡᲐ ᲓᲐ ᲙᲝᲜᲪᲔᲠᲢᲘᲡ ᲡᲐᲠᲗᲐᲨᲝᲠᲘᲡᲝ ᲙᲝᲜᲙᲣᲠᲡᲘ

ᲞᲘᲠᲕᲔᲚᲘ ᲝᲥᲠᲝ

ᲥᲐᲠᲗᲕᲔᲚᲘ ᲮᲐᲚᲮᲘᲡ ᲛᲝᲓᲒᲐᲜᲘᲡᲐ ᲓᲐ ᲛᲗᲠᲣᲜᲯᲚᲔᲑᲘᲗ ᲣᲧᲕᲘᲚᲝᲑᲐ ᲓᲐᲛᲬᲧᲔᲑᲘᲡᲐ — ᲛᲘᲓᲒᲔᲜᲐᲠᲘᲐᲨᲘ ᲛᲘᲜᲐᲬᲘᲚᲔᲑᲘᲡ ᲓᲘᲓᲘ ᲞᲐᲢᲘᲕᲘ ᲓᲔᲓᲐᲡ ᲡᲐᲮᲘᲡ ᲥᲐᲠᲗᲕᲔᲚᲘ ᲮᲐᲚᲮᲘᲡ ᲛᲝᲓᲒᲐᲜᲘᲡᲐ ᲓᲐ ᲨᲐᲛᲞᲐᲜᲣᲠᲘ ᲓᲕᲘᲜᲝᲕᲐᲜᲗᲐ ᲓᲐᲛᲬᲧᲔᲑᲘᲡ ᲡᲐᲠᲗᲐᲨᲝᲠᲘᲡᲝ ᲙᲝᲜᲙᲣᲠᲡᲘᲡ ᲓᲐᲡᲐᲬᲧᲘᲡᲘ.

ᲥᲐᲠᲗᲕᲔᲚᲘ ᲮᲐᲚᲮᲘ ᲛᲝᲓᲒᲐᲜᲘᲡ ᲪᲘᲪᲐᲛᲓᲐ ᲓᲐ ᲛᲗᲠᲣᲜᲯᲚᲔᲑᲘᲗ ᲣᲧᲕᲘᲚᲝᲑᲐ ᲓᲐᲛᲬᲧᲔᲑᲘᲡᲐ — ᲛᲘᲓᲒᲔᲜᲐᲠᲘᲐᲨᲘ ᲛᲘᲜᲐᲬᲘᲚᲔᲑᲘᲡ ᲓᲘᲓᲘ ᲞᲐᲢᲘᲕᲘ ᲓᲔᲓᲐᲡ ᲡᲐᲮᲘᲡ ᲥᲐᲠᲗᲕᲔᲚᲘ ᲮᲐᲚᲮᲘᲡ ᲛᲝᲓᲒᲐᲜᲘᲡᲐ ᲓᲐ ᲨᲐᲛᲞᲐᲜᲣᲠᲘ ᲓᲕᲘᲜᲝᲕᲐᲜᲗᲐ ᲓᲐᲛᲬᲧᲔᲑᲘᲡ ᲡᲐᲠᲗᲐᲨᲝᲠᲘᲡᲝ ᲙᲝᲜᲙᲣᲠᲡᲘᲡ ᲓᲐᲡᲐᲬᲧᲘᲡᲘ.

ᲥᲐᲠᲗᲕᲔᲚᲘ ᲮᲐᲚᲮᲘ ᲛᲝᲓᲒᲐᲜᲘᲡ ᲪᲘᲪᲐᲛᲓᲐ ᲓᲐ ᲛᲗᲠᲣᲜᲯᲚᲔᲑᲘᲗ ᲣᲧᲕᲘᲚᲝᲑᲐ ᲓᲐᲛᲬᲧᲔᲑᲘᲡᲐ ᲓᲐ ᲨᲐᲛᲞᲐᲜᲣᲠᲘ ᲓᲕᲘᲜᲝᲕᲐᲜᲗᲐ ᲓᲐᲛᲬᲧᲔᲑᲘᲡ ᲡᲐᲠᲗᲐᲨᲝᲠᲘᲡᲝ ᲙᲝᲜᲙᲣᲠᲡᲘᲡ ᲓᲐᲡᲐᲬᲧᲘᲡᲘ.

ᲛᲔᲠᲒᲜᲘᲡ ᲓᲦᲔᲡ ᲡᲐᲮᲘᲚᲘᲗ ᲞᲐᲢᲘᲕᲘ ᲡᲘᲪᲛᲐᲓ ᲓᲐᲛᲬᲧᲓᲐ ᲛᲔᲠᲒᲜᲘᲡ ᲛᲔᲠᲕᲔ ᲓᲦᲔ. ᲛᲘᲡᲘ ᲛᲐᲦᲐᲚᲘ ᲞᲘᲠᲘᲡᲐᲗᲕᲘᲡ ᲛᲘᲜᲐᲬᲘᲚᲔᲑᲘᲡ ᲓᲘᲓᲘ ᲞᲐᲢᲘᲕᲘ ᲓᲔᲓᲐᲡ ᲓᲐᲣᲤᲐᲠᲐᲕᲐᲓ ᲛᲘᲐᲠᲗᲕᲐ ᲡᲐᲥᲐᲠᲗᲕᲔᲚᲝᲡ ᲛᲔᲠᲒᲜᲘᲡ ᲞᲘᲠᲕᲔᲚᲘ ᲝᲥᲠᲝ.

ᲛᲔᲠᲒᲜᲘᲡ ᲓᲦᲔᲡ ᲡᲐᲮᲘᲚᲘᲗ ᲞᲐᲢᲘᲕᲘ ᲡᲘᲪᲛᲐᲓ ᲓᲐᲛᲬᲧᲓᲐ ᲛᲔᲠᲒᲜᲘᲡ ᲛᲔᲠᲕᲔ ᲓᲦᲔ. ᲡᲐᲥᲐᲠᲗᲕᲔᲚᲝᲡ ᲛᲝᲓᲒᲐᲜᲘᲡ ᲞᲘᲠᲕᲔᲚᲘ ᲝᲥᲠᲝ ᲛᲘᲙᲣᲗᲕᲜᲘᲡ ᲛᲘᲡᲘ ᲤᲐᲠᲗᲝᲑᲐ. ᲛᲐᲒᲐᲚᲘᲗᲘ ᲐᲠᲘᲡ ᲛᲘᲡᲘ ᲛᲘᲦᲬᲔᲣᲚᲘ ᲞᲝᲞᲣᲚᲐᲠᲝᲑᲐ ᲓᲐ ᲞᲐᲢᲘᲕᲘᲡᲪᲔᲛᲐ ᲛᲘᲡᲘ ᲛᲘᲛᲐᲠᲗ. ᲓᲐ ᲑᲣᲜᲔᲑᲠᲘᲕᲘᲐ ᲘᲡ ᲘᲜᲢᲠᲘᲒᲘ, ᲠᲝᲛᲚᲘᲗᲐᲪ ᲛᲘᲡᲛᲝᲤᲚᲘᲝᲡ ᲗᲘᲗᲥᲛᲘᲡ ᲧᲕᲔᲚᲐ ᲩᲥᲔᲛᲨᲘ ᲘᲩᲘᲜᲡ ᲥᲐᲠᲗᲕᲔᲚᲘ ᲓᲕᲘᲜᲝᲕᲐᲜᲗᲐ ᲛᲐᲠᲯᲕᲘᲡ ᲤᲐᲠᲒᲚᲔᲑᲘᲡ ᲒᲐᲠᲗᲔᲑᲘᲡ.

ᲙᲝᲜᲙᲣᲠᲡᲘᲡᲐᲗᲕᲘᲡ ᲒᲐᲛᲝᲧᲝᲤᲘᲚ ᲝᲠ ᲔᲠᲪᲘᲚ ᲠᲘᲪᲮᲕᲘᲡ ᲨᲔᲛᲓᲔᲒ ᲛᲡᲝᲤᲚᲘᲝᲡ ᲞᲘᲠᲕᲔᲚᲘ ᲞᲚᲐᲜᲘᲗ ᲛᲝᲜᲐᲬᲘᲚᲔᲗᲐ ᲠᲘᲪᲮᲕᲘᲗ ᲛᲝᲜᲐᲬᲘᲚᲔᲝᲑᲐ ᲓᲐᲛᲬᲧᲓᲐ ᲛᲔᲠᲒᲜᲘᲡ ᲛᲔᲠᲕᲔ ᲓᲦᲔ. ᲛᲐᲒᲐᲚᲘᲗᲘ ᲐᲠᲘᲡ ᲛᲘᲡᲘ ᲛᲘᲦᲬᲔᲣᲚᲘ ᲞᲝᲞᲣᲚᲐᲠᲝᲑᲐ ᲓᲐ ᲞᲐᲢᲘᲕᲘᲡᲪᲔᲛᲐ ᲛᲘᲡᲘ ᲛᲘᲛᲐᲠᲗ. ᲛᲐᲒᲐᲚᲘᲗᲘ ᲐᲠᲘᲡ ᲛᲘᲡᲘ ᲛᲘᲦᲬᲔᲣᲚᲘ ᲞᲝᲞᲣᲚᲐᲠᲝᲑᲐ ᲓᲐ ᲞᲐᲢᲘᲕᲘᲡᲪᲔᲛᲐ ᲛᲘᲡᲘ ᲛᲘᲛᲐᲠᲗ. ᲓᲐᲛᲬᲧᲔᲑᲘᲡ ᲛᲔᲠᲕᲔ ᲓᲦᲔ

თბილისის 39-ე საშუალო სკოლის მეშვიდე კლასის ხელმძღვანელს თამარ კერესელიძეს ზაფხულში გატარებული დღეების შთაბეჭდილებებს უზიარებენ მოსწავლეები ვარლამ ნაცვლიშვილი, ნანა კვეკლიძე, გალინა კობახიძე. ქეთევან თავართქილაძე, ოთარ ჭუმბურიძე, ციური ჭანუყვაძე და ნანა სირაძე.

ფოტო ს. კილადزის.

ᲐᲮᲐᲚᲘ ᲬᲘᲗᲔᲚᲘ · ᲬᲘᲗᲔᲚᲘ

ᲞᲘᲠᲕᲔᲚᲘ ᲨᲔᲮᲕᲔᲓᲠᲐ

ᲓᲐᲘᲬᲧᲝ ᲠᲘᲒᲘᲡ ᲠᲣᲡᲣᲚᲘ ᲓᲠᲐᲛᲘᲡ ᲗᲔᲐᲢᲠᲘᲡ ᲒᲐᲡᲢᲠᲝᲚᲔᲑᲘ ᲗᲑᲘᲚᲘᲡᲨᲘ

ᲒᲣᲨᲘᲜ გრიბოედოვის სახელობის თეატრის შენობაში დაიწყო რიგის რუსული დრამის თეატრის გასტროლები.

ქალაქის საზოგადოებრიობა გულთბილად შეხვდა რიგელებს. სპექტაკლის წინ ქართული თეატრალური ხელოვნების მუშაკთა სახელით რიგელ კოლეგებს მიესალმა და შემოქმედებითი წარმატებები უსურვა საქართველოს თეატრალური საზოგადოების თავმჯდომარემ, რესპუბლიკის სახალხო არტისტმა დოდო ანთაძემ.

საპასუხო სიტყვით გამოვიდა რიგის თეატრის დირექტორი ა. ხლებნოვი. მან გულითადი მადლობა გადაუხადა შეკრებილთ და რიგელი მშრომელების სახელით საჩუქარი გადასცა თბილისელებს.

სტუმრებმა პირველ დღეს უჩვენეს სამოქმედებიანი პიესა „სინდისი“, დ. პავლოვას ამავე სახელწოდების რომანის ინსცენირება, რომელიც ვ. ტოკარევს ეკუთვნის. სპექტაკლი დადგა რეჟისორმა ი. იატკოვსკიმ, მხატვარია ლატვიის სსრ ხელოვნების დამსახურებული მოღვაწე ი. ფეოკტისტოვი, მუსიკა ეკუთვნის კ. მოლჩანოვს.

სპექტაკლში როლები შეასრულეს ლატვიის სსრ სახალხო არტისტებმა ნ. ბარანბანოვმა და ვ. გლუხოვმა, ლატვიის სსრ დამსახურებულმა არტისტებმა ა. აუგშკამ, ბ. ტიხოვმა, ვ. იაკოვლევმა, მსახიობებმა, ა. მიხაილოვმა. ლ. გოლუბევამ, რ. გორდიენკომ, ე. სოლდატოვამ, რ. ბრაუდინამ და სხვებმა.

სპექტაკლმა დიდი წარმატებით ჩაიარა. რიგის თეატრი სექტემბრის ბოლომდე დარჩება თბილისში და თავის ათ საუკეთესო დადგმას გვიჩვენებს.

დღეს გრიბოედოვის სახელობის თეატრის სცენაზე წარმოდგენილი იქნება ა. ლორენტსის „ᲕᲔᲡᲢᲐᲚᲘᲡᲘᲡ ᲘᲡᲢᲝᲠᲘᲐ“.

ᲐᲮᲐᲚᲘ ᲬᲘᲗᲔᲚᲘ · ᲬᲘᲗᲔᲚᲘ

ᲛᲔᲪᲜᲘᲔᲠᲣᲚᲘ, ᲒᲘᲒᲠᲫᲔᲚᲓᲔᲑᲐ!

რსფსრ პედაგოგიურ მეცნიერებათა აკადემიის ფსიქოლოგიის ინსტიტუტის თანამშრომლებმა ორი ათას ხუთასზე მეტი მოსკოველი შოფერი გამოიკვლიეს, ისინი არკვევდნენ, რა გავლენას ახდენს მძღოლის ფსიქოლოგიური რეაქციის სისწრაფეზე სტაჟი, ასაკი, სულიერი მდგომარეობა, პროფესიული მომზადების დონე. შემოწმება ზუსტი ხელსაწყოებით აღჭურვილ სტენდებზე ხდებოდა.

აღმოჩნდა, რომ საშიშროებაზე რეაქციის საშუალო დრო ავტომობილის ჩვეულებრივი სიჩქარისას წამის სამიდან ექვს მეათედამდე მერყეობს. ორმოცდაათ წლისაზე მეტი ხნის შოფერებს რეაქციის დრო შესამჩნევად ეწრდებათ. ყველაზე ნელი რეაქცია აქვთ იმ მოფერებს, რომლებსაც ცოტა ხნის წინათ საგზაო შემთხვევის გადატანა მოუხდათ. შენელებული რეაქცია აღმოაჩნდათ მძღოლებს ავტოინსპექციაში გამოცდების ჩაბარებისთანავე. როგორც ერთ, ისე მეორე შემთხვევაში თავს იჩენს მეტისმეტი ნერვული დაძაბულობა.

ამასთან ერთად გამოირკვა, რომ მძღოლის ფიზიკური დაღლილობა, თუ იგი კარგად არის მომზადებული, რეაქციის სისწრაფეზე გავლენას არ ახდენს. სამაგიეროდ სპირტიანი სასმელის უმნიშვნელო დოზის მიღების შემდეგ მძღოლის რეაქციის დაყოვნება ოცდაათი-ორმოცი პროცენტით იზრდებოდა.

მეცნიერებს მიაჩნიათ, რომ საგზაო ვითარების ყოველ ფაქტორზე შოფერის რეაქციის დრო შეიძლება მნიშვნელოვნად შემცირდეს სისტემატური ვარჯიშით.

Ლ. ᲛᲐᲠᲘᲔᲕᲘ.

ᲐᲮᲐᲚᲘ ᲬᲘᲗᲔᲚᲘ

ᲬᲐᲠᲘ ᲓᲐᲘᲠᲔᲙᲐ ᲗᲔᲗᲜᲣᲚᲓᲘᲡ ᲫᲘᲠᲐᲡ

ᲛᲔᲡᲢᲘᲐ. (საკ. კორ.). თეთნულდის ძირას მიედინება მუდამ მშფოთვარე მულახურა. მის ლამაზ ნაპირებზე გაშენებულია სოფელი მულახი.

ამ მთის დიდ სოფელში ბევრი კულტურულ-საგანმანათლებლო დაწესებულებაა. მათ შორის არის საშუალო სკოლა. მაგრამ სკოლას დღემდე არა ჰქონდა შესაფერი შენობა. საქართველოს სსრ განათლების სამინისტროს ბიუჯეტით აქ აშენდა სამხართულიანი საშუალო სკოლის ტიპური შენობა 440 მოსწავლისათვის.

მოსწავლეები, პედაგოგიური კოლექტივი და მოსწავლეთა მშობლები მადლიერნი არიან მესტიის სამშენებლო სარემონტო უბნის (უფროსი მ. ჟორჟოლიანი, სამუშაოთა მწარმოებელი ი. გულიდანი) კოლექტივისა, რომელიც ამ სკოლას აშენებდა.

აღსანიშნავია, რომ მესტიის რაიონში სამხართულიანი შენობა პირველად თეთნულდის ძირას, სოფელ მულახში აშენდა.

ᲧᲕᲐᲕᲘᲚᲔᲑᲘᲡ ᲒᲐᲛᲝᲤᲔᲜᲐ

ᲑᲐᲗᲣᲛᲘᲡ ვ. ი. ლენინის სახელობის პიონერთა და მოსწავლეთა პარკის საზაფხულო თეატრში გაიხსნა ყვავილების გამოფენა.

მნახველები ინტერესითა და სიამოვნებით თვალიერებენ ბოტანიკური ბაღის, ციხისძირის ყვავილების სანერგის, გამწვანების ტრესტის, ზღვისპირა პულვარის, ნორჩ ნატურალისტთა სადგურის კუთხეებს, საიდანაც ღიმილს აფრქვევენ წითელი და თეთრი ვარდები, ენძელები და იები, შროშანები და იასამნები, გვირილები და ყაყაჩოები.

გამოფენა ქალაქის ათასობით მშრომელმა, საბჭოთა და უცხოელმა ტურისტმა დათვალიერა.

Ш. ᲛᲐᲮᲐᲠᲐᲫᲔ.

ᲡᲔᲘᲜᲔᲠᲔᲑᲘ ᲖᲦᲕᲐᲨᲘ ᲒᲐᲓᲘᲐᲜ

ᲐᲡᲬᲘᲗᲘ ᲦᲣᲗᲐ! — გაისმა ბრძანება.

თუჯის მძიმე „ბალიშზე“ გრიალით ჩაცურდა ღუზა — ჯაჭვი. სეინერები ტალღებზე ქანაობდა ცხვრის მაღლა იშვერდნენ, მერე ნელ-ნელა დასავლეთის მიმართულებით იღუბნენ კურსს და თეთრად აქეთ-იქეთ ზღვის ზედაპირს. ისინი შორს, ჰორიზონტისაკენ მიიწევდნენ და გეგონებოდა თვით ჰორიზონტიც მოწევდა მათკენ.

დღეს ზედგამოჭრილი თევზჭერის ამინდია. ისე ოდნავ, როგორც ამას წინათ იყო, როცა ზღვა თითქოს გაეოფდაო, მრისხანედ ღმუოდა და გაბოროტებით ეხლებოდა ნაპირებს, თვით ისაკი კირტავაც, რომელმაც სამამული ომის წლებში, როგორც იტყვიან, ცეცხლსა და წყალში გაიარა, ყოველგვარი ზღვა უნახავს, თვით ეს ნაცადი კაციც შეშფოთდა: ასეთი უზარმაზარი ტალღა დაეცხრება გემს და უბედურებაც მოსალოდნელია...

მარილაც, მკრძნობიარე გული აქვს ძველ მებადურს. ერთ-ერთ სეინერზე შეშფოთებულმა რადისტმა კაპიტანს რადიოგრამა ჩაუბარა: SOS!

უბედურება შემთხვეოდა უკრაინელ მებადურთა ერთ-ერთ გემს. ამის გაგონება — და საკუთარი საზრუნავი ვისღა ახსოვდა. მალე, მალე, დაგეხმაროთ მეგობრებს! ზღვა კი ისევ საშინლად ბობოქრობდა, თითქოს მიზნად დაესახა რადაც უნდა დასჯოდოდა ხელი შეეშალა მებადურებისათვის. მაგრამ ადამიანები ხომ ყოველგვარ სტიქიაზე ძლიერნი არიან. დაღუპვას გადაარჩინეს არა მარტო ეკიპაჟი, არამედ თვით გემიც, რომელიც ისინის იყო უნდა ჩაძირულიყო...

სეინერებთან ერთად ზღვის გადასასერად კარავები ემზადებიან. ისინი პარალელურ ძელებზე დგანან და ბაგირით არიან მიმაგრებული მბრუნავ მორგვზე. ოთხი კუნთოვანი, მზისგან გარუჯული ვაქაცი ეკვეთა მორგვს. ფოლადის გვარლი თანდათან გრძელდება და კარაპი, თითქოს სპეციალურად ლიანდაგებზე გაუმართავთო, ჭრიალით ცურდება ზღვაში. კიდევ ცოტა ხანი, და თვალს ვეღარ მიიწვდენთ ამ კარაპს, ხოლო მებადურები — სოხუმის სანაპიროს.

— ფლოტილია სარეწაოდ გადის,— კმაყოფილებით ამბობს ისაკ კირტავა, სოხუმელ მეთევზეთა კოლმეურნეობის ხელმძღვანელი. მართლაც, რომ ფლოტილიაა: სამი სეინერი, 64 სხვა ხომალდი! ხუმრობა ხომ არ არის!

ისაკს განსაკუთრებით იზიდავს ციფრები. მისი საუბარი კითხვებისაგან შედგება და ადვილი როდია მასთან ლაპარაკი. აი კირტავა კითხულობს:

— როგორ მოგწონთ რიცხვი 9350?

მე არ მესმის, არ ვიცი, რა ვუპასუხო.

— არა უშავს რა...

— არა უშავს რა? — უკვირს ჩვენს თანამოსაუბრეს, — 9350 ცენტნერი თევზი, ამას თქვენი აზრით, არა უშავს რა? აბა სცადეთ ამდენი თევზი საკუთარი ხელით მოიპოვოთ ზღვაში...

დამარცხებული ვარ, მიწაზე გაკრული. ვდუმვარ. ისაკი კი კმაყოფილია და განაგრძობს ჩემს „შეეიწროებას“.

— არა, მართლაც სცადეთ, ვნახოთ რა გამოვა!

უკანდასახევი არა მაქვს. კირტავას ამირან ქარასანიძის სეინერზე მივყავარ. ჩვენ არაფინ ყურადღებას არ გვაქცევს. ყოველ წუთს მოსალოდნელია სეინერის ზღვაში გასვლა. ყველა გაფაცაცებით მუშაობს. კაპიტან-ბრიგადირ ქარასანიძესთან მივდივართ. ისაკი კვლავ „აღელვებულია“.

არც ამირანს სცალია სალაპარაკოდ. მაგრამ მუშაობის პროცესში ზოგჯერ რამდენიმე სიტყვას შეგვაწევს. აქ კი შევამჩნიე, რომ კითხვებით ლაპარაკი მრავალ მეთევზეთა კოლმეურნეობის თავმჯდომარეს როდი უყვარს, თვით ამირანი მოუსალოდნელად. გვეკითხება:

— 17.247 მოგწონთ?

— სოლიდური ციფრია, მივუგე მე, უკვე გამოცდილებით ჭკუანასწავლმა.

ᲞᲘᲠᲕᲔᲚᲘ კავშირი პირველ და მეორე კითხვას შორის, შვიდწლედის ბოლო წლის ბიჯელ ნახევარში სოხუმელ მებადურებს უნდა დაეჭიროთ 9.350 ცენტნერი თევზი, ფაქტიურად კი სამშობლოს მისცეს 17.247 ცენტნერი. ეს 1.587 ცენტნერით აღემატება თევზჭერის წლიურ გეგმას.

— სიოლკენ გავწევთ? — ვეკითხები და მაგონდება კირტავას წინადადება — „ეცადოთ“.

ქარასანიძე სერიოზულად და ჩაფიქრებულად მიპასუხებს: „შეიძლება ბათუმისაკენ. შეიძლება ნოვოროსიისკისაკენ ან ქერჩში“. მერე დასძენს:

— შეიძლება ახოვის ზღვისკენაც წავიდეთ...

ამან ცოტა ჩამაფიქრა.

ეჰ, ვინ იცის, სად წამიღებს ბობოქარი ზღვა! მეშორება. ვამჩნევ: თავმჯდომარემ და კაპიტანმა ერთმანეთს რაღაც ეფიცნენ წასაჩურჩულეს. ცხადია, ხუმრობენ.

— არა, მართლაც სეინერი სჩს-58 ამირან ქარასანიძის ხელმძღვანელობით ახოვის ზღვისაკენაც დადის, — მიხსნის კირტავა. — იქითკენ საუკეთესოებს ვგზავნით. ამ სეინერის კოლექტივი მუდამ ორმაგად და სამმაგად ასრულებს თევზჭერის გეგმას.

ქარასანიძე ჩვენი გამოცდილი მებადურია.

ამბობს ქება არ ესმის, იგი უკანასკნელ განაცხადებებს იძლევა და ეგრძნობ, რომ ჩვენ ახლა ღუზას ავუშვებთ.

— აბა, წავედი, — ეუბნება ამირანს თავმჯდომარე.

ეგი ემშვიდობება, მე კი დანებებულად ხან ერთს ვუყურებ, ხან მეორეს. ისაკი იცინის და ანიშნებს, სეინერი დატოვე.

— შემდეგში აუცილებლად წახვალ „საცდელად“, — მეუბნება იგი.

მეც ვემშვიდობები. ნაპირზე იჯდედნენ თევზჭერიდან უხვი ნადავლით დაბრუნებულ კარაპები. თავმჯდომარეს შედეგი აინტერესებს.

— კარგი მონაპოვარია, — ისმის პასუხი.

— ხვალ უკეთესი იქნება, — ეუბნება თავმჯდომარეს ბოქნიანი მებადური ელადიერ ჩაკიროვი, — კარგი ნიშანია: ჩრდილო-დასავლეთის ქარი ზღვიდან ტალღებს მდინარეთა შესართავისაკენ ერეკავს... თუ ზღვა კი ნაკადს ცხვირი უნდა შეაგებოს...

სოხუმის თევზკომბინატში დიდი რიგია. დანაჯერს აბარებენ. ნიჩბებით ხვეტენ მებადურები თევზს, ივსება ყალთები. მაგრამ თევზის „მოგზაურობა“ ჯერ კიდევ არ დამთავრებულა. აქედან დამარილებული, ბოლო გამოყენილი, კონსერვებად გადამუშავებული თევზი ჩვენი თვალუწვდენი სამშობლოს ქალაქებსა და სოფლებში იგზავნება.

მესმის, თუ როგორი ხუმრობით ეხმაურებიან ერთმანეთს მებადურები:

— გთხოვთ ურიგოდ გამიშვათ!

— მერე და რატომ?

— ძმებო, ცოლი მიცდის შინ.

— აბა ვის არ უცდის ცოლი!

— წარმოდგენის ბილეთები გვაქვს.

— ჩვენ კი კინოსი.

— მე ოპერეტიკაზე მეჩქარება.

— შენ სპექტაკლზე ლაპარაკობ, ამას კი პაემანი აქვს დანიშნული.

ზღვისპირა ქალაქის მებადურთა დაბაში შუქი ინთება. სალამოს ისვენებენ. დილით კი ნაპირზე კვლავ გაისმის:

— ასწიეთ ღუზა!

Ე. ᲛᲐᲮᲐᲗᲐᲫᲔ.

ᲙᲘᲜᲝ ᲣᲪᲮᲝᲔᲗᲨᲘ

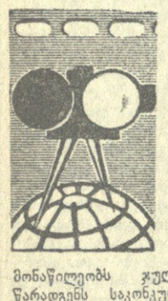

ᲤᲔᲓᲔᲠᲘᲙᲝ ᲤᲔᲚᲘᲜᲘᲡ ᲣᲐᲠᲘ

ᲤᲔᲓᲔᲠᲘᲙᲝ ფელინიმ გული დასწყვიტა იტალიის კინემატოგრაფისტებს. მან გასაცხადა, რომ იგი თავის უკანასკნელ ფილმს — „ᲥᲣᲚᲘᲡᲢᲐ ᲓᲐ ᲡᲣᲚᲔᲑᲘ“ (მთავარ როლში მონაწილეობს ჯულიეტა მაზინა) არ წარადგენს საკონკურსოდ ვენეციის კინოფესტივალზე, რომელიც სექტემბერში გაიმართება. „რატომ? იმიტომ რომ ამ სურათმა მეტად დამღალა ინსანთვის, რათა კვლავ განვიცადო გამოცდის ატმოსფერო“.

„ᲞᲘᲠᲕᲔᲚᲘ ᲐᲓᲐᲛᲘᲐᲜᲘ ᲛᲗᲕᲐᲠᲔᲖᲔ“

ჰერბერტ უელსის ამ წიგნს კარგად იცნობენ მეცნიერულ-ფანტასტიკური ლიტერატურის მოყვარულები. ინგლისში ამ წიგნის მოტივებზე ამავე სახელწოდების ფილმი გადაიღეს.

ფილმის მთავარი გმირი კვლავ დოქტორი კეივორია — ნივთიერება „კეიფორიტის“ გამმეგონებელი, რომლის წყალობით შესაძლებელი გახდა სპალანქტათშორისო ხომალდის აგება და მეცნიერულ-ფანტასტიკური ლიტერატურაში ერთ-ერთი შესანიშნავი მოგზაურობის განხორციელება დედამიწის ბუნებრივ თანამგზავრზე. კეივორის როლს ასრულებს მსახიობი ლაიონელ ჯეფრისი.

რეცენზენტების თქმით, ფილმში ფართოდ არის გამოყენებული მთელი რიგი ციური ეფექტები, როგორც, მაგალითად, სელენიტების არქიტექტურა, რომელიც სხვადასხვა ფორმის კრისტალების სტრუქტურას მოგაგონებთ.

ფილმი ფერადია, რაც აძლიერებს მაყურებელზე ზემოქმედების ეფექტს.

ᲐᲜᲢᲘᲤᲐᲨᲘᲡᲢᲣᲠᲘ ᲤᲘᲚᲛᲘ

ᲕᲔᲜᲔᲪᲘᲘᲡ ეკრანებზე უჩვენებენ ახალ ანტიფაშისტურ ფილმს „ᲡᲐᲛᲘᲯᲔᲠᲝ ᲓᲐᲛᲜᲐᲨᲐᲕᲔᲜᲘ“. იგი წარმოადგენს თავისებურ გაგრძელებას დოკუმენტური ფილმისა „სიმართლე სვასტიკის შესახებ“, რომელსაც რამდენიმე წლის წინათ უჩვენებდნენ.

კადრებს მაყურებელი გადაკაკვეს წარსულში — ეკრანზე ცოცხლდება ჰიტლერულთა მზეცური დანაშაულობანი აღმოსავლეთ ევროპაში, განსაკუთრებით პოლონეთსა და საბჭოთა კავშირში. ნაჩვენებია შემაზარზარენი სიმართლე ჰიტლერულ სიკვდილის ბანაკებზე.

როგორც პრესა იუწყება, ფილმის გაჩერავებით შემოსული თანხის ნაწილი ომის ინვალიდთა კავშირის ფონდს გადაეცემა.

ᲤᲠᲐᲜᲒᲣᲚᲘ ᲙᲘᲜᲝ ᲡᲐᲤᲠᲗᲮᲔᲨᲘᲐ

ᲝᲠᲘ უფასო სვანსით საფრანგეთის ყველა კინოთეატრში (გარდა სახელმწიფოს კონტროლში მყოფი კინოთეატრებისა) და კინემატოგრაფიის მუშაკთა გაფიცვით აღინიშნა საფრანგეთში ეგრეთწოდებული „ფრანგული კინოს დაცვის ეროვნული დღე“. ამით კინემატოგრაფისტებმა გადაწყვიტეს ხელისუფლების, საზოგადოებრიობისა და მაყურებლის ყურადღება მიექცეთ იმ იძულებითი მდგომარეობისათვის, რომელშიც უკანასკნელ ხანებში ფრანგული კინო იმყოფება. წინათ მთავრობა მატერიალურ დახმარებას უწევდა კინემატოგრაფიას, რაც საშუალებას აძლევდა სამამულო ფილმებს კონკურენცია გაეწიათ უცხოური ფილმებისათვის.

მაგრამ საფრანგეთის შესვლამ საერთო ბაზარში და ცვლილებებმა დახმარების შესახებ არსებულ კანონში ხელი შეუწყო მწვავე კრიზისის წარმოქმნას.

„საფრანგეთის კინემატოგრაფია დაიღუბება, თუ დაუყოვნებლივ არ იქნა მიღებული ზომები მის გადასარჩენად“, — ნათქვამია მანიფესტში, რომელსაც ხელს აწერენ ფრანგული კინოს წამყვანი მოღვაწეები. მათ შორის რენე კლერი, ივ ჩამპი, ჟან-ლუი გოდარი, ალენ რენე.

ᲒᲐᲠᲐᲗᲘ ᲩᲔᲮᲝᲡᲚᲝᲕᲐᲙᲘᲘᲓᲐᲜ

ᲭᲘᲗᲣᲠᲐ. (საქდესი). ხუთი წლის წინათ მეგობრული ურთიერთობა დამყარდა ქართველ და ჩეხ მაღაროელთა შორის. ამ დღეებში ᲭᲘᲗᲣᲠᲘᲗᲔᲑᲘᲗ მიიღეს ჩეხოსლოვაკიელ მაღაროელთა წერილი. ისინი იტყობინებიან, რომ ჩეხოსლოვაკიის სამთო მრეწველობაში წარმატებით იყენებენ ᲭᲘᲗᲣᲠᲘᲗᲔᲑᲘᲗ მიდიან გამოცდილებას მანგანუმის ამოღებისა და გამდიდრების დარგში. მათ ფართოდ დანერგეს აგრეთვე ორ სანგრეველი ჯგუფური აფეთქების ახალი ტექნოლოგია, მადნის სკრეპებით გამოზიდვა და სხვა.

ᲭᲘᲗᲣᲠᲘᲗᲔᲑᲘᲗ მაღაროელები დიდ ინტერესს თავიანთი მეგობრებისადმი. მარგანეცის ტრესტის ყველა მაღაროთასამმართველოში მოწყობილია ჩეხოსლოვაკიის რესპუბლიკის მშრომელთა ცხოვრებისა და შრომის ამსახველი გამოფენები.

ᲡᲐᲘᲜᲢᲔᲠᲔᲡᲝ ᲨᲔᲛᲗᲮᲕᲔᲕᲐ

ᲐᲡᲔᲗᲘ ᲠᲐᲛᲔᲪ ᲮᲓᲔᲑᲐ

ᲔᲡ ᲛᲝᲮᲓᲐ ტაშკენტის ზოოპარკში. ძუ ვეფხვმა როზამ, რომელსაც პირველი შთამომავლობა ეყოლა, არ ისურვა ეკვება თავისი შვილები. ბოკვერები შიმშილით სიკვდილს გადაარჩინა ძალლმა მატილდამ, რომელიც მანამდე ცოტა ხნით ადრე აგრეთვე დედა გახდა. სწორედ მაშინ, როცა იგი ძუძუს აწოვებდა თავის ლეკვს, ზოოპარკის მსახურებმა მიუსვეს მას ვეფხვის ბოკვერები დრუბა და ბომბეი.

ბოკვერებს უკვე თვე შეუსრულდათ. მატილდას სამივე ალსაზრდელი თავს ჩინებულად გრძნობს, ერთმანეთთან მეგობრობს. დედა მზრუნველად აჭმევს მათ, ერთნაირად ეფერება პაწიებს.

• • •

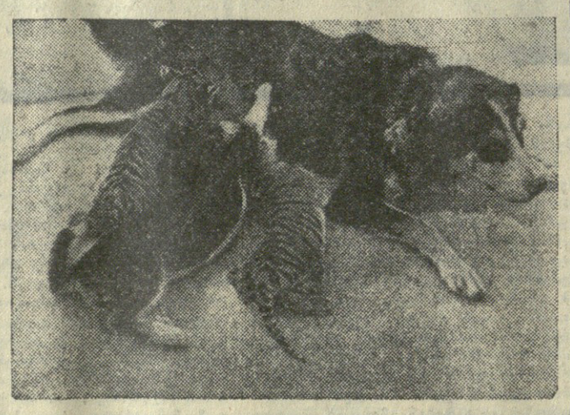

ᲡᲣᲠᲐᲗᲝᲜᲚ: მატილდა თავისი შვილითა და შვილობილებით.

ფოტო რ. შამსუტდინოვისა. (საკდესი).

ᲐᲮᲐᲚᲘ ᲬᲘᲗᲔᲚᲘ

ᲐᲮᲐᲚᲘ ᲬᲘᲗᲔᲚᲘ ᲬᲘᲗᲔᲚᲘ

ᲘᲐᲙᲘᲜᲗᲝ ᲚᲘᲡᲐᲨᲕᲘᲚᲘ — „ᲜᲐᲜᲒᲠᲔᲚᲔᲑᲘ“. რომანი. რედაქტორი ც. ჩხეიძე. მხატვრები თ. მირზაშვილი, ო. ჯიშკარიანი.

„ᲡᲐᲑᲭᲝᲗᲐ ᲔᲚᲘᲢᲠᲝᲜᲘᲙᲐᲗᲐ“

ᲒᲐᲛᲝᲡᲪᲐ

ᲔᲚᲘᲖᲑᲐᲠ ᲖᲝᲓᲒᲘᲜᲘᲫᲔ — „ᲝᲠᲘ ᲠᲝᲛᲐᲜᲘ“. რედაქტორი ᲠᲐᲛᲘᲠ ᲛᲘᲠᲪᲮᲣᲚᲐᲕᲐ. მხატვარი ვ. ᲗᲝᲠᲝᲢᲝᲠᲘᲫᲔ.

ᲐᲜᲓᲠᲔ ᲗᲝᲕᲖᲐᲫᲔ — „ᲠᲩᲔᲣᲚᲘ ᲚᲘᲠᲘᲙᲘᲡᲗᲕᲘᲡ“. რედაქტორი შ. ᲤᲝᲠᲩᲮᲘᲫᲔ, მხატვარი გ. ᲥᲣᲗᲐᲗᲔᲚᲐᲫᲔ.

ᲐᲮᲐᲚᲘ ᲬᲘᲗᲔᲚᲘ

„ᲚᲘᲢᲔᲠᲐᲢᲣᲠᲐ ᲓᲐ ᲮᲔᲚᲝᲕᲜᲔᲑᲐᲗᲐ“ ᲒᲐᲛᲝᲡᲪᲐ

ᲘᲐᲙᲘᲜᲗᲝ ᲚᲘᲡᲐᲨᲕᲘᲚᲘ — „ᲜᲐᲜᲒᲠᲔᲚᲔᲑᲘ“. რომანი. რედაქტორი ც. ჩხეიძე. მხატვრები თ. მირზაშვილი, ო. ჯიშკარიანი.

„ᲡᲐᲑᲭᲝᲗᲐ ᲮᲔᲚᲝᲕᲜᲔᲑᲐᲗᲐ“

ᲒᲐᲛᲝᲡᲪᲐ

ᲔᲚᲘᲖᲑᲐᲠ ᲖᲝᲓᲒᲘᲜᲘᲫᲔ — „ᲝᲠᲘ ᲠᲝᲛᲐᲜᲘ“. რედაქტორი ᲠᲐᲛᲘᲠ ᲛᲘᲠᲪᲮᲣᲚᲐᲕᲐ. მხატვარი ვ. ᲗᲝᲠᲝᲢᲝᲠᲘᲫᲔ.

ᲐᲜᲓᲠᲔ ᲗᲝᲕᲖᲐᲫᲔ — „ᲠᲩᲔᲣᲚᲘ ᲚᲘᲠᲘᲙᲘᲡᲗᲕᲘᲡ“. რედაქტორი შ. ᲤᲝᲠᲩᲮᲘᲫᲔ, მხატვარი გ. ᲥᲣᲗᲐᲗᲔᲚᲐᲫᲔ.

ᲐᲮᲐᲚᲘ ᲬᲘᲗᲔᲚᲘ

ᲛᲐᲢᲩᲘ ᲙᲝᲚᲠᲔᲘᲜᲨᲘ

ᲒᲣᲨᲘᲜ ჩრდილოეთ ირლანდიის ქალაქ კოლრეინში გაიმართა ევროპის ქვეყნების თასის მფლობელთა თასის გათამაშების მატჩი ფეხბურთში კიევის „დინამოსა“ და „კოლრეინის“ საკლუბო გუნდებს შორის. გაიმარჯვეს კიეველებმა ანგარიშით 6:1.

ᲬᲐᲠᲣᲛᲐᲢᲔᲑᲚᲝᲑᲐ ᲙᲔᲚᲜᲘᲨᲘ

ᲙᲔᲚᲜᲘ, 2 სექტემბერი. (საკდესი). გასულ ოთხშაბათს გაიმართა სსრ კავშირის მეორე ნაკრებისა და გერმანიის ფედერაციული რესპუბლიკის ეროვნული ნაკრები გუნდის ფეხბურთელთა ამხანაგური მატჩი, რომელსაც 45 ათასი მაყურებელი დაესწრო. შეხვედრას სჯიდა იტალიელი არბიტრი **დ. კამპანატი.**

პირველ ტაიმში წარმატებას ორჯერ მიაღწია მასპინძელთა ცენტრალურმა თავდამსხმელმა **ბრუნნმაიერმა** (მე-10 და მე-19 წუთზე), ხოლო კართა შეცვლის შემდეგ თავდამსხმელმა **კრემერმა** (56-ე წუთზე) გამარჯვება განუმტკიცა მსოფლიოს ეკს-ჩემპიონს. შეხვედრის საბოლოო ანგარიშია 3:0.

სსრ კავშირის მეორე ნაკრები გუნდი ასეთი შემადგენლობით გამოვიდა: პოლიაკოვი, ანდრეიეკი (ესკოვი), საკოსტეკოვი, აფონინი, შუსტეკოვი, სემგალაზოვი, კოხი, ოსიანინი, მარქაროვი, კუტეკაძე (ფედოტოვი) და ადამოვი.

ᲝᲠᲘ ᲚᲘᲓᲔᲠᲘ

ᲯᲐᲙᲐᲜᲐᲨᲘ გაიმართა ᲮᲣᲡᲔ-ᲠᲐᲣᲚ ᲙᲐᲙᲐᲑᲚᲐᲜᲐᲡᲐᲡ ᲮᲣᲜᲒᲘᲡ საერთაშორისო ტურნირის მეექვსე ტური ჰავანაში.

ᲮᲣᲜᲒᲛᲘᲜᲓᲐ დაამარცხა ᲮᲘᲛᲔᲜᲔᲖᲘᲡ, ᲘᲕᲙᲝᲕᲐ — ᲡᲐᲘᲡᲚᲝᲕᲘᲡ; ᲒᲔᲚᲔᲠᲘᲜᲘᲡ პარტია ᲣᲐᲜᲘᲗᲘᲗ დამთავრდა. ᲤᲘᲨᲔᲠᲘᲡ ᲒᲐᲛᲝᲡᲪᲐ ᲕᲘᲪᲔᲛᲗᲐᲜ.

ექვსი ტურის შემდეგ ლიდერები არიან **ᲮᲣᲜᲒᲛᲘᲜᲓᲐ** და **ᲘᲕᲙᲝᲕᲘ**, რომლებსაც ოთხნახევარ-ოთხნახევარი ქულა აქვთ.

ᲛᲐᲢᲩᲘ ᲙᲝᲚᲠᲔᲘᲜᲨᲘ

ᲒᲣᲨᲘᲜ ჩრდილოეთ ირლანდიის ქალაქ კოლრეინში გაიმართა ევროპის ქვეყნების თასის მფლობელთა თასის გათამაშების მატჩი ფეხბურთში კიევის „დინამოსა“ და „კოლრეინის“ საკლუბო გუნდებს შორის. გაიმარჯვეს კიეველებმა ანგარიშით 6:1.

ᲬᲐᲠᲣᲛᲐᲢᲔᲑᲚᲝᲑᲐ ᲙᲔᲚᲜᲘᲨᲘ

ᲙᲔᲚᲜᲘ, 2 სექტემბერი. (საკდესი). გასულ ოთხშაბათს გაიმართა სსრ კავშირის მეორე ნაკრებისა და გერმანიის ფედერაციული რესპუბლიკის ეროვნული ნაკრები გუნდის ფეხბურთელთა ამხანაგური მატჩი, რომელსაც 45 ათასი მაყურებელი დაესწრო. შეხვედრას სჯიდა იტალიელი არბიტრი **დ. კამპანატი.**

პირველ ტაიმში წარმატებას ორჯერ მიაღწია მასპინძელთა ცენტრალურმა თავდამსხმელმა **ბრუნნმაიერმა** (მე-10 და მე-19 წუთზე), ხოლო კართა შეცვლის შემდეგ თავდამსხმელმა **კრემერმა** (56-ე წუთზე) გამარჯვება განუმტკიცა მსოფლიოს ეკს-ჩემპიონს. შეხვედრის საბოლოო ანგარიშია 3:0.

სსრ კავშირის მეორე ნაკრები გუნდი ასეთი შემადგენლობით გამოვიდა: პოლიაკოვი, ანდრეიეკი (ესკოვი), საკოსტეკოვი, აფონინი, შუსტეკოვი, სემგალაზოვი, კოხი, ოსიანინი, მარქაროვი, კუტეკაძე (ფედოტოვი) და ადამოვი.

ᲘᲣᲒᲝᲡᲚᲐᲕᲘᲘᲡ ᲤᲔᲮᲑᲣᲠᲗᲔᲚᲔᲑᲘ ᲛᲝᲡᲙᲝᲕᲨᲘ

ᲝᲗᲮᲘ სექტემბერი დიდი ფეხბურთის დღეა. მოსკოვის ვ. ი. ლენინის სახელობის ცენტრალურ სტადიონზე გაიმართება საერთაშორისო ამხანაგური მატჩი იუგოსლავიისა და სსრ კავშირის ნაკრებ გუნდებს შორის.

გუშინ იუგოსლავი ფეხბურთელები მოსკოვს ეწვივნენ. გუნდის მწვრთნელმა ა. **ᲒᲔᲓᲘᲩᲘᲐ** განაცხადა:

— პირველ რიგში ჩვენთვის და, ვფიქრობ, საბჭოთა ნაკრებისთვისაც მომავალ მატჩს მსოფლიოს პირველობის შესარჩევი შეხვედრებისათვის მზადების ხასიათი აქვს. მოსკოვში ჩვენი გუნდი ჩამოვიდა 16 ფეხბურთელით.

იუგოსლავიის ეროვნულ ნაკრებში გამოცდილ ფეხბურთელებთან ერთად არიან დებიუტანტები, რომლებიც კარგ იმედებს იძლევიან. სსრ კავშირის ნაკრებთან მატჩი სეზონის ერთ-ერთ ცენტრალურ პაპერობად მიმაჩნია. თქვენი ფეხბურთელები კარგად არიან მომზადებული, ასე რომ ასპარეზობის ფრედ დამთავრებით კმაყოფილი ვიქნები.

ᲙᲝᲥᲘᲡᲞᲘᲠᲘᲡᲣᲚ ᲬᲕᲘᲛᲐᲨᲘ

ᲘᲡᲐᲜᲓᲘᲡᲗᲕᲘᲡ ჭ. სან-სებასტიანში დაიწყო მსოფლიოს პირველობის გათამაშება ველოსპორტში. სხვადასხვა ქვეყნის წარმომადგენლებთან ერთად მონაწილეობენ საბჭოთა სპორტსმენები.

სტარტი საგზაგაეცილო ველოსრბოლის მონაწილეებმა აიღეს. მოიწყო შეჯიბრება გუნდურ რბოლაში 100 კილომეტრზე. ასპარეზობა მიმდინარეობდა ჭიქა-ქუხილისა და კოქიპირულ წვიმაში. ინიციატივა თავიდანვე ხელთ იგდეს იტალიელებმა და ფინიშამდე პირველები იყვნენ. გამარჯვებულებმა აჩვენეს დრო — 2 საათი, 22 წუთი და 3 წამი. მეორე ადგილზე გამოვიდნენ ესპანელები, მესამეზე — ფრანგი ველომბრძოლები.

საბჭოთა გუნდის მაჩვენებლები არასახარბიელოა. შუა