ლაღად ფრიალებენ ოქტომბრის დროშები!

პროლეტარებო ყველა ქვეყნისა, შეერთდით!

კომუნისტი

საქართველოს კომუნისტური პარტიის ცენტრალური კომიტეტის, საქართველოს სსრ უმაღლესი საბჭოსა და საქართველოს სსრ მინისტრთა საბჭოს ორგანო

КОМУНИСТИ— ОРГАН ЦК КП ГРУЗИИ, ВЕРХОВНОГО СОВЕТА ГРУЗИНСКОЙ ССР И СОВЕТА МИНИСТРОВ ГРУЗИНСКОЙ ССР

გამოცემის 45-ე წელი. № 263 (13079) | სამშაბათი, 10 ნოემბერი, 1964 წ. | ფასი 2 კაპ.

მოსკოვი. წითელი მოედანი, 1964 წლის 7 ნოემბერი. ლენინის მავზოლეუმთან.

ფოტო ს. სმირნოვისა და ი. სკურატოვისა. („იზვესტია“).

ლენინური გზით კომუნიზმის გამარჯვებისაკენ!

მთელმა საბჭოთა ქვეყანამ აღნიშნა ოქტომბრის დღესასწაული

მსოფლიოში პირველი სოციალისტური სახელმწიფო თითქმის ნახევარი საუკუნისაა. დიდი ოქტომბრის სოციალისტური რევოლუციის იდეები, ლენინიზმის იდეები გზას უნათებენ ხალხებს.

7 ნოემბერი... ამ დღეს მთელი მსოფლიოს მშრომელები შეჰყურებენ მოსკოვის გულს — წითელ მოედანს. ვეებერთელა ციფრები „1917“ და „1964“ — აღმართულია სახელმწიფო უნივერმაღის შენობის ფრონტონზე. აქვეა წარწერილი სიტყვები: „მშვიდობა, შრომა, თავისუფლება, თანასწორობა, ძმობა, ბედნიერება“. შენობაზეა რევოლუციის გენიოსის ვლადიმერ ილიას ძე ლენინის პორტრეტი და საბრძოლო მოწოდება: „წინ კომუნიზმის გამარჯვებისაკენ!“.

მთელი ჩვენი ქვეყანა შთაგონებული შრომით აღნიშნავს ოქტომბრის დღესასწაულს. კრემლის კედელს ამშვენებს თხუთმეტი თანასწორუფლებიანი საბჭოთა რესპუბლიკის გერბები. ამ დღესასწაულს აღნიშნავენ მოძმე სოციალისტური ქვეყნები და საბჭოთა კავშირის მეგობრები მთელ მსოფლიოში.

ახლოვდება დილის 10 საათი. თეთრი გრანიტის ტრიბუნებზე ადიან ფაბრიკებისა და ქარხნების ნოვატორები, მოსკოვის ოლქის კოლმეურნეობებისა და საბჭოთა მეურნეობების მოწინავეები, მეცნიერებისა და ტექნიკის, კულტურისა და ხელოვნების მუშაკები, სსრ კავშირისა და მოკავშირე რესპუბლიკების უმაღლესი საბჭოების დეპუტატები, მინისტრები. აქვე არიან დიპლომატიური კორპუსის წევრები, სსრ კავშირში საზღვარგარეთის სახელმწიფოთა საელჩოების სამხედრო, სამხედრო-საზღვაო და სამხედრო-საჰაერო ატაშეები. ტრიბუნებზე არიან ბევრი ქვეყნის დელეგაციების წევრები.

მავზოლეუმის ცენტრალურ ტრიბუნაზე არიან პარტიისა და საბჭოთა მთავრობის ხელმძღვანელები ამხანაგები ლ. ი. ბრეჟნევი, გ. ი. ვორონოვი, ა. პ. კირილენკო, ა. ნ. კოსიგინი, ა. ი. მიქოიანი, ნ. ვ. პოდგორნი, დ. ს. პოლიანსკი, მ. ა. სუსლოვი, ნ. მ. შვერნიკი, ვ. ვ. გრიშინი, ლ. ნ. ეფრემოვი, ი. ვ. ანდროპოვი, პ. ნ. დემიჩევი, ლ. თ. ილიჩოვი, ვ. ი. პოლიაკოვი, ბ. ნ. პონომარიოვი, ა. პ. რუდაკოვი, ვ. ნ. ტიტოვი, ა. ნ. შელეპინი. მათთან ერთად არიან სოციალისტური ქვეყნების პარტიათა და მთავრობათა დელეგაციების ხელმძღვანელები: ბულგარეთისა — ტოდორ ჟივკოვი, უნგრეთისა — იანოშ კადარი, ვიეტნამის დემოკრატიული რესპუბლიკისა — ფამ ვან დონგი, გერმანიის დემოკრატიული რესპუბლიკისა — ვალტერ ულბრიხტი და ვილი შტოფი, ჩინეთის სახალხო რესპუბლიკისა — ჯოუ ენ-ლაი, კორეის სახალხო დემოკრატიული რესპუბლიკისა — კიმ ირი, კუბისა — ერნესტო გევარა, მონღოლეთისა — იუმჟაგიინ ცედენბალი, პოლონეთისა — ვლადისლავ გომულკა, რუმინეთისა — იონ გეორგე მაურერი, ჩეხოსლოვაკიისა — ირჟი გენდრიხი, იუგოსლავიისა — ველკო ვლახოვიჩი.

სსრ კავშირის თავდაცვის მინისტრმა რ. ი. მალინოვსკიმ ჩაუარა ჯარებს და მიულოცა დიდი ოქტომბრის სოციალისტური რევოლუციის 47 წლისთავი, შემდეგ ავიდა მავზოლეუმის ტრიბუნაზე და წარმოთქვა სიტყვა.

საბჭოთა კავშირის მარშლის რ. ი. მალინოვსკის სიტყვა

ამხანაგო ჯარისკაცებო და მატროსებო, სერჟანტებო და ზემდეგებო!

ამხანაგო ოფიცრებო, გენერლებო და ადმირალებო!

საბჭოთა კავშირის მშრომელებო!

ჩვენო პატივცემულო საზღვარგარეთელო სტუმრებო!

საბჭოთა კავშირის კომუნისტური პარტიის ცენტრალური კომიტეტისა და საბჭოთა მთავრობის სახელით და დავალებით მოგესალმებით და გილოცავთ დიდი ოქტომბრის სოციალისტური რევოლუციის ორმოცდამეშვიდე წლისთავს.

განვლილი წელი შესანიშნავ საქმეთა წელი იყო ჩვენი ქვეყნის ცხოვრების ყველა დარგში. კომუნისტური პარტიის, მისი მებრძოლი შტაბის — ლენინური ცენტრალური კომიტეტის გარშემო მჭიდროდ შეკავშირებული საბჭოთა ხალხი თავდადებით შრომობს კომუნისტური მშენებლობის დიადი ამოცანების განხორციელებისათვის. სწრაფი ტემპით ვითარდება სოციალისტური მრეწველობა. ახალ მწვერვალებს მიაღწია მეცნიერებისა და ტექნიკის განვითარებამ. ამის მკაფიო დადასტურებაა სამადგილიანი პილოტირებული კოსმოსური ხომალდი „აისის“ უმაგალითო გაფრენა.

მიმდინარე წელს კარგად იმუშავეს სოფლის მეურნეობის მშრომელებმა. მათი შრომითი გმირობა შესანიშნავი გამარჯვებით დაგვირგვინდა.

კომუნისტური პარტია, რომელიც განუხრელად ხელმძღვანელობს მარქსიზმ-ლენინიზმის უკვდავი იდეებით, მომავალშიც გაუძღვება ხალხს, ლენინური გზით მტკიცედ და თანამიმდევრულად განახორციელებს გენერალურ ხაზს, რომელიც კოლექტიურად არის შემუშავებული პარტიის XX, XXI, XXII ყრილობებზე.

ახალი საზოგადოების მშენებლობაში დიდ წარმატებებს მიაღწიეს სოციალისტური თანამეგობრობის ქვეყნებმა. სოციალიზმის მსოფლიო სისტემა ახალ გამარჯვებებს აღწევს ეკონომიურ შეჯიბრებაში კაპიტალიზმთან.

სოციალიზმის პოზიციებისა და დემოკრატიის ძალების შემდგომი განმტკიცებისათვის ჩვენი პარტია სხვა მოძმე პარტიებთან ერთად მომავალშიც ყოველ ღონეს იხმარს სოციალისტური ქვეყნების დიადი თანამეგობრობის, ერთობის განმტკიცებისათვის, საერთაშორისო კომუნისტური მოძრაობის შეკავშირებისათვის მარქსიზმ-ლენინიზმისა და პროლეტარული ინტერნაციონალიზმის ურყევ პრინციპებზე.

(დასასრული მე-2 გვერდზე)

ბრძანებულება

სსრ კავშირის უმაღლესი საბჭოს პრეზიდიუმისა

სსრ კავშირის უმაღლესი საბჭოს მოწვევის შესახებ

სსრ კავშირის უმაღლესი საბჭოს პრეზიდიუმი ადგენს:

მოწვეულ იქნეს სსრ კავშირის მეექვსე მოწვევის უმაღლესი საბჭოს მეხუთე სესია 1964 წლის 9 დეკემბერს ქალაქ მოსკოვში.

სსრ კავშირის უმაღლესი საბჭოს პრეზიდიუმის თავმჯდომარე
ა. მიქოიანი.

სსრ კავშირის უმაღლესი საბჭოს პრეზიდიუმის მდივანი
მ. გიორგაძე.

მოსკოვი, კრემლი.
1964 წლის 9 ნოემბერი.

დამყარდა დიპლომატიური ურთიერთობა

ბოლო დროს, 23 ოქტომბრიდან 30 ოქტომბრამდე, ლუსაკაში იმყოფებოდა სსრ კავშირის დელეგაცია ზამბიის რესპუბლიკის დამოუკიდებლობის დღესასწაულზე. საბჭოთა დელეგაციასა და ზამბიის მთავრობას შორის მოლაპარაკების შედეგად დამყარდა დიპლომატიური ურთიერთობა ორ ქვეყანას შორის საელჩოების დონეზე.

დარბაზობა კრემლის ყრილობათა სასახლეში

7 ნოემბერს დიდი ოქტომბრის სოციალისტური რევოლუციის 47-ე წლისთავის გამო საბჭოთა სოციალისტური რესპუბლიკების კავშირის მთავრობამ დარბაზობა გამართა კრემლის ყრილობათა სასახლეში.

სტუმრები შეიკრიბნენ სასახლის ერთ-ერთ დარბაზში. აქ იყვნენ სსრ კავშირის უმაღლესი საბჭოს პრეზიდიუმის თავმჯდომარის მოადგილენი, სსრ კავშირის მინისტრთა საბჭოს თავმჯდომარის მოადგილენი, სსრ კავშირისა და რუსეთის სფსრ მინისტრები, სსრ კავშირის სახელმწიფო კომიტეტთა თავმჯდომარეები, საბჭოთა კავშირისა და სხვადასხვა გვარეობის ჯარების მარშლები, საბჭოთა არმიისა და სამხედრო-საზღვაო ფლოტის გენერლები, ადმირალები, ოფიცრები, წითელ მოედანზე გამართული პარადის მონაწილენი, სსრ კავშირის კოსმონავტი მფრინავები, პარტიული, სახელმწიფო და საზოგადო მოღვაწენი, მოსკოვის საწარმოთა და მშენებლობათა მოწინავენი, მეცნიერები, მწერლები, მსახიობები, მხატვრები, მოქანდაკენი, სამღვდელოების წარმომადგენელნი, საბჭოთა და უცხოელი ჟურნალისტები.

აქ იყვნენ სსრ კავშირში აკრედიტებული დიპლომატიურ წარმომადგენლობათა მეთაურები.

შეკრებილნი გულთბილად შეხვდნენ საბჭოთა კავშირის კომუნისტური პარტიისა და სსრ კავშირის მთავრობის ხელმძღვანელებს, სოციალისტური ქვეყნების პარტიათა და მთავრობათა დელეგაციების წევრებს, რომლებიც ჩამოვიდნენ დღესასწაულზე სკკპ ცენტრალური კომიტეტისა და საბჭოთა მთავრობის მოწვევით, საზღვარგარეთის მთელი რიგი კომუნისტური პარტიების ხელმძღვანელებს.

დამსწრეთ მიმართა სსრ კავშირის მინისტრთა საბჭოს თავმჯდომარემ ა. ნ. კოსიგინმა.

— აი უკვე ორმოცდაშვიდი წელია საბჭოთა კავშირის ხალხები თავიანთი კომუნისტური პარტიის ხელმძღვანელობით მიდიან დიდი ოქტომბრის სოციალისტური რევოლუციის მონაპოვართა გზით, ახორციელებენ ლენინის წინასწარდასახულობებს, თქვა მან. — ჩვენს ხალხს წილად ხვდა თანამედროვეობის უდიადესი რევოლუციური მისია — პირველს შეექმნა ახალი წყობილება დედამიწაზე.

ჩვენი გზა ადვილი როდი იყო, მადლიერი ხალხის ხსოვნაში სამუდამოდ დარჩება იმათი გმირობა, ვინც პირველმა მიიტანა იერიში ძველ სამყაროზე და სამოქალაქო ომის ბრძოლებში დაიცვა საბჭოების ახალგაზრდა რესპუბლიკა, იმათი გმირობა, ვინც თავგანწირვით აშენებდა ახალი საზოგადოების საძირკველს, ვინც მკერდით დაიცვა ფაშიზმისაგან ჩვენი სამშობლო.

დღეს ლენინის დიადი პარტიის ხელმძღვანელობით ჩვენი გმირი მუშათა კლასი, ჩვენი სახელოვანი მშრომელი გლეხობა, ინტელიგენცია, ახალგაზრდობა, ქალები, მთელი დიადი საბჭოთა ხალხი თავიანთი შრომით ახორციელებენ დიდი ოქტომბრის იდეებს, ლენინიზმის უკვდავ იდეებს, განადიდებენ და სახელს უხვეჭენ ჩვენს მშვენიერ სამშობლოს.

ა. ნ. კოსიგინმა ადღეგრძელა ჩვენი ქვეყნის მუშები, გლეხები, ინტელიგენცია, ახალგაზრდობა, შესანიშნავი მშრომელი ქალები, კომუნიზმის მშენებელი მებრძოლი საბჭოთა ხალხი.

სიტყვა მიეცა სკკპ ცენტრალური კომიტეტის მდივანს ნ. ვ. პოდგორნის.

— ამ დღეს საბჭოთა ადამიანების ფიქრები მიპყრობილია ჩვენი გამარჯვებების ორგანიზატორისა და შთამაგონებლის — კომუნისტთა ლენინური პარტიისადმი, — თქვა მან. — ჩვენი პარტია იყო და მუდამ იქნება ერთგული ლენინის უკვდავი იდეებისა, მისი ანდერძისა — თავდადებით ვემსახუროთ მშრომელებს.

ამხ. პოდგორნიმ ადღეგრძელა ლენინური კომუნისტური პარტია, პარტიისა და ხალხის ერთობა.

დამსწრეთ მიმართა სკკპ ცენტრალური კომიტეტის პირველმა მდივანმა ლ. ი. ბრეჟნევმა:

— დღეს წითელ მოედანზე გაიმართა შესანიშნავი სამხედრო პარადი, რომელმაც ცხადყო საბჭოთა კავშირის შეიარაღებული ძალების ძლიერება, ძალა არმიისა, რომელიც საბჭოთა კავშირის, ყველა სოციალისტური ქვეყნის ინტერესების დაცვის სადარაჯოზე, მშვიდობის სადარაჯოზე დგას.

მან ადღეგრძელა საბჭოთა კავშირის შეიარაღებული ძალები, ჯარისკაცები და მატროსები, ზემდეგები და სერჟანტები, შესანიშნავი ოფიცერთა კორპუსი, გენერლები და ადმირალები, საბჭოთა კავშირის მარშლები და თავდაცვის მინისტრი რ. ი. მალინოვსკი.

ამხ. ბრეჟნევმა ადღეგრძელა მოსკოვის პარტიული ორგანიზაცია, რომელმაც მოაწყო საუცხოო სადღესასწაულო დემონსტრაცია, ადღეგრძელა პარტიის რაიონული და საქალაქო კომიტეტების მდივნები, ჩვენი შესანიშნავი დედაქალაქის — მოსკოვის მშრომელები.

სიტყვა წარმოთქვა სკკპ ცენტრალური კომიტეტის მდივანმა მ. ა. სუსლოვმა:

— სულით და გულით მივესალმებით მოძმე კომუნისტური და მუშათა პარტიების წარმომადგენლებს, ეროვნულ-განმათავისუფლებელი მოძრაობის წარმომადგენლებს — ჩვენს თანამოსაგრეებს რევოლუციურ ბრძოლაში, რომლებიც ამჟამად აქ არიან.

კომუნისტური, მუშათა და ეროვნულ-განმათავისუფლებელი მოძრაობის ერთობა მთავარი პირობაა მშვიდობის, დემოკრატიისა და სოციალიზმის გამარჯვებისა მთელ მსოფლიოში.

დაე ცოცხლობდნენ, იბრძოდნენ, ახალ-ახალ გამარჯვებას აღწევდნენ თანამედროვეობის მთელი დიადი რევოლუციური ძალები!

ამხ. სუსლოვმა გამარჯვება უსურვა ყველა სოციალისტური ქვეყნის შეკავშირებას, გამარჯვება უსურვა მთელი მსოფლიოს კომუნისტების ერთობასა და შეკავშირებას.

სიტყვა აიღო სსრ კავშირის უმაღლესი საბჭოს პრეზიდიუმის თავმჯდომარემ ა. ი. მიქოიანმა:

— საბჭოთა ქვეყანა იშვა მშვიდობისა და სოციალიზმის დროშით. მთელი თავისი ისტორიის მანძილზე იგი იცავდა მშვიდობას.

საბჭოთა მთავრობა, გამოხატავს რა ხალხის ნებას, კვლავაც განახორციელებს მშვიდობისმოყვარულ საგარეო პოლიტიკას, რომელიც ლენინმა გვიანდერძა, აღმოსავლეთისა და დასავლეთის ყველა ქვეყანასთან მეგობრობის პოლიტიკას, სხვადასხვა სოციალური წყობილების ქვეყნების მშვიდობიანი თანაარსებობის პოლიტიკას, ყველა ხალხის თავისუფლებისა და დამოუკიდებლობისათვის ბრძოლის პოლიტიკას.

ამხ. მიქოიანმა ადღეგრძელა უცხო სახელმწიფოთა წარმომადგენელნი, რომლებიც დარბაზობას ესწრებოდნენ, გამარჯვება უსურვა მთელი მსოფლიოს მშვიდობას.

სსრ კავშირის თავდაცვის მინისტრმა, საბჭოთა კავშირის მარშალმა რ. ი. მალინოვსკიმ წითელ მოედანზე გამართული სამხედრო პარადის მონაწილეთა სახელით მხურვალე მადლობა უძღვნა პარტიასა და მთავრობას მუდმივი ყურადღებისათვის საბჭოთა შეიარაღებული ძალების განმტკიცებისადმი, რომლებიც ოქტომბრის მონაპოვართა და საბჭოთა ხალხის მშვიდობიანი შრომის საგუშაგოზე დგანან. აღუთქვა, რომ ჩვენი შეიარაღებული ძალები კვლავაც მუდამ იქნებიან ერთგულნი თავისი ხალხისა, საბჭოთა მთავრობისა, დიადი ლენინური პარტიისა.

დარბაზობამ მეგობრობის, გულითადობის ვითარებაში ჩაიარა.

დარბაზობის მონაწილეთათვის გაიმართა კონცერტი მოსკოვის, ლენინგრადის, თბილისისა და უკრაინის მსახიობთა მონაწილეობით.

(საკდესი.)

მხურვალე მისალმებანი

დიდი ოქტომბრის სოციალისტური რევოლუციის 47-ე წლისთავის გამო მოძმე ქვეყნებიდან მისასალმებელი დეპეშები მოვიდა სკკპ ცენტრალური კომიტეტის პირველი მდივნის ლ. ი. ბრეჟნევის, სსრ კავშირის უმაღლესი საბჭოს პრეზიდიუმის თავმჯდომარის ა. ი. მიქოიანის, სსრ კავშირის მინისტრთა საბჭოს თავმჯდომარის ა. ნ. კოსიგინის სახელზე.

მისალმებანი გამოგზავნეს:

ბულგარეთის კომუნისტური პარტიის ცენტრალური კომიტეტის პირველმა მდივანმა, ბულგარეთის სახალხო რესპუბლიკის მინისტრთა საბჭოს თავმჯდომარემ ტოდორ ჟივკოვმა, ბულგარეთის სახალხო რესპუბლიკის სახალხო კრების პრეზიდიუმის თავმჯდომარემ გეორგი ტრაიკოვმა;

უნგრეთის სახალხო რესპუბლიკის პრეზიდიუმის თავმჯდომარემ იშტვან დობიმ, უნგრეთის სოციალისტური მუშათა პარტიის ცენტრალური კომიტეტის პირველმა მდივანმა, უნგრეთის რევოლუციური მუშურ-გლეხური მთავრობის თავმჯდომარემ იანოშ კადარმა;

ვიეტნამის დემოკრატიული რესპუბლიკის პრეზიდენტმა ხო ში მინმა, ვიეტნამის დემოკრატიული რესპუბლიკის ეროვნული კრების მუდმივი კომიტეტის თავმჯდომარემ ჩიონგ ჩინმა, ვიეტნამის დემოკრატიული რესპუბლიკის პრემიერმა ფამ ვან დონგმა;

გერმანიის ერთიანი სოციალისტური პარტიის ცენტრალური კომიტეტის პირველმა მდივანმა, გერმანიის დემოკრატიული რესპუბლიკის სახელმწიფო საბჭოს თავმჯდომარემ ვალტერ ულბრიხტმა, გერმანიის დემოკრატიული რესპუბლიკის მინისტრთა საბჭოს თავმჯდომარემ ვილი შტოფმა, გერმანიის დემოკრატიული რესპუბლიკის სახალხო პალატის თავმჯდომარემ იოჰანეს დიკმანმა, დემოკრატიული გერმანიის ეროვნული ფრონტის ეროვნული საბჭოს თავმჯდომარემ ერიხ კორენსმა;

ჩინეთის კომპარტიის ცენტრალური კომიტეტის თავმჯდომარემ მაო ძე-დუნმა, ჩინეთის სახალხო რესპუბლიკის თავმჯდომარემ ლიუ-შაო-ციმ, ჩინეთის სახალხო რესპუბლიკის სრულიად ჩინეთის სახალხო წარმომადგენელთა კრების მუდმივი კომიტეტის თავმჯდომარემ ჯუ დემ, ჩინეთის სახალხო რესპუბლიკის სახელმწიფო საბჭოს პრემიერმა ჯოუ ენ-ლაიმ.

კორეის შრომის პარტიის ცენტრალური კომიტეტის თავმჯდომარემ, კორეის სახალხო დემოკრატიული რესპუბლიკის მინისტრთა კაბინეტის თავმჯდომარემ კიმ ირ სენმა, კორეის სახალხო დემოკრატიული რესპუბლიკის უმაღლესი სახალხო კრების პრეზიდიუმის თავმჯდომარემ ცოი ენ გენმა;

კუბის რევოლუციური მთავრობის პრემიერ-მინისტრმა ფიდელ კასტრო რუსმა, კუბის რესპუბლიკის პრეზიდენტმა ოსვალდო დორტიკოს ტორადომ;

(დასასრული მე-2 გვერდზე)

ლენინური გზით, კომუნიზმის გამარჯვებისაკენ!

(დასასრული)

ჩვენი ქვეყნის ხალხები, რომლებიც აშენებენ კომუნიზმის ნათელ შენობას, უაღრესად არიან დაინტერესებული შეინარჩუნონ და განამტკიცონ მშვიდობა, გააუმჯობესონ ურთიერთობა ყველა ქვეყანასთან.

საბჭოთა ადამიანებს შეგნებული აქვთ, რომ დღეს მშვიდობისათვის ბრძოლა ნიშნავს შეინარჩუნონ უდიდესი სიფხიზლე, დაუცხრომლად ამხილონ იმპერიალისტთა პოლიტიკა, ფხიზლად ადევნონ თვალი მშვიდობის მტრების ხრიკებს.

ამ პირობებში კომუნისტური პარტია და საბჭოთა ხალხი გამუდმებით ზრუნავენ საბჭოთა სახელმწიფოს სამხედრო ძლიერების შემდგომი განმტკიცებისათვის, არმიისა და ფლოტის აღჭურვისათვის ბრძოლის ყველაზე თანამედროვე საშუალებებით.

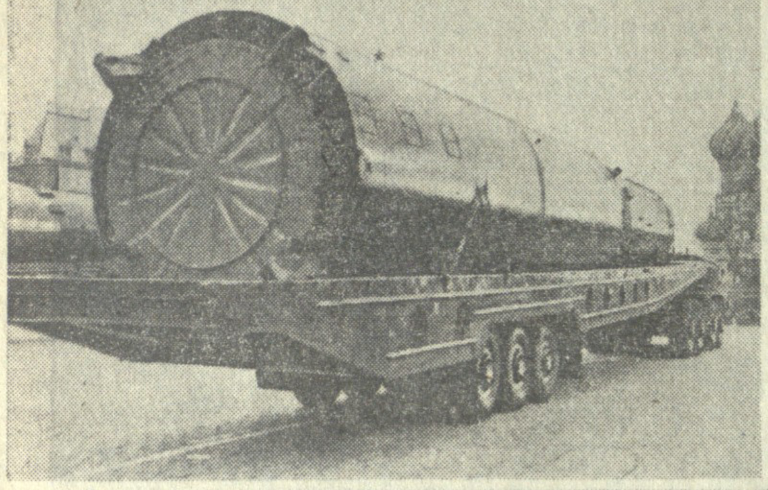

გაუმარჯოს დიდი ოქტომბრის სოციალისტური რევოლუციის 47 წლისთავს!

გაუმარჯოს გმირ საბჭოთა ხალხს და მის მამაც შეიარაღებულ ძალებს!

დიდება საბჭოთა კავშირის კომუნისტურ პარტიას — ყველა ჩვენი გამარჯვების სულისჩამდგმელსა და ორგანიზატორს!

• • •

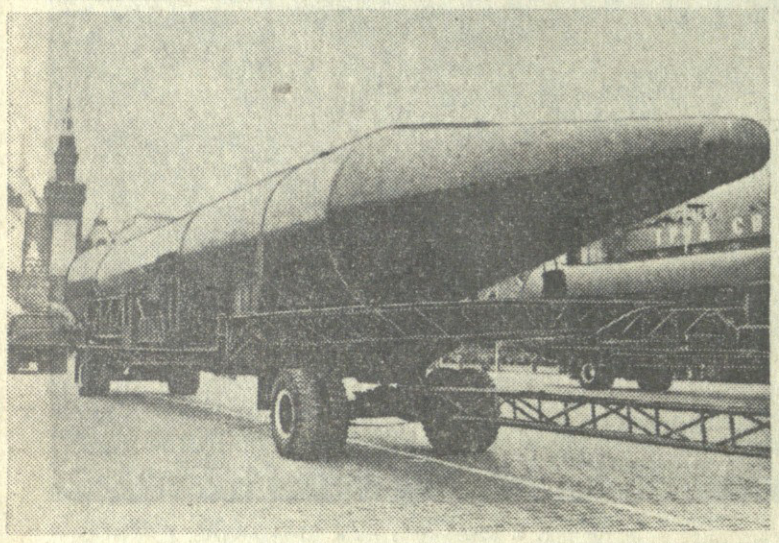

საზეიმოდ ჟღერს საბჭოთა კავშირის ჰიმნი.

გრიალებს საარტილერიო სალუტი.

წუთიერი სიჩუმის შემდეგ მოედანზე შემოდიან სამხედრო სასწავლებლების აღსაზრდელები. ლამაზად, მონოლითურად, მწყობრად, მკვეთრი ნაბიჯით მოდიან ოფიცრები.

ყველა იყურება ისტორიული მუზეუმისაკენ, საიდანაც მოისმის მოტორების გუგუნი. პირველად მოედნის ქვაფენილზე გაიარეს ჯავშნოსანმა მანქანებმა.

გუგუნებენ კანტემიროვკის სატანკო დივიზიის საბრძოლო მანქანების მძლავრი ძრავები. მათთვის არ არსებობს დაბრკოლება არც ხმელეთზე, არც წყალში.

მოედანზეა მძლავრი საბჭოთა არტილერია..

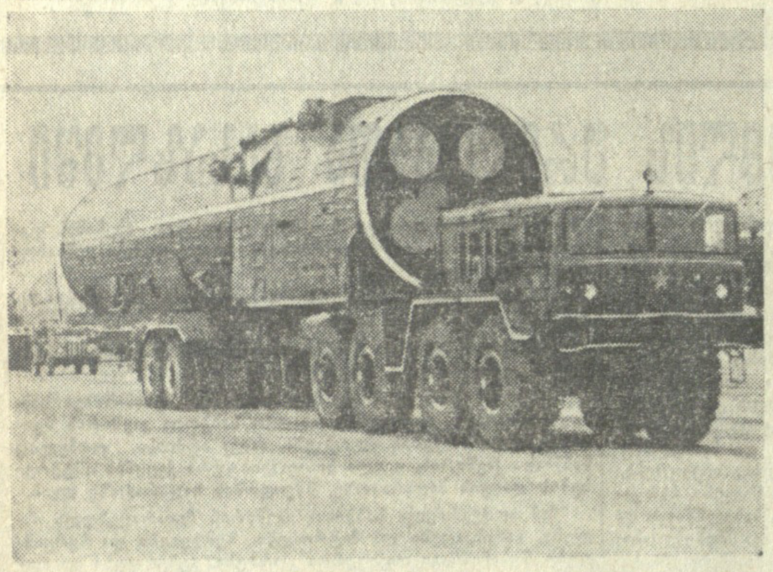

ამ პარადზე მოსკოველებმა პირველად ნახეს საზენიტო რაკეტები, რომლებსაც შეუძლიათ გაანადგურონ ჩქარული საჰაერო მიზნები, როგორც უაღრესად მცირე, ისე დიდ სიმაღლეზე, წელიწადისა და დღეღამის დროის, მეტეოროლოგიური პირობებისა და რადიოდაბრკოლებების მიუხედავად.

უპილოტო შორდამჭერების შემდეგ მოედანზე მოცურავენ გიგანტური რაკეტები — სარაკეტო დაცვის კიდევ უფრო ეფექტიანი იარაღი.

პარადში მონაწილეობენ სამხედრო-საზღვაო ფლოტის წყალქვეშა ნავების რაკეტები.

დამსწრეთა საყოველთაო ყურადღებას იპყრობს სტრატეგიული დანიშნულების სარაკეტო ჯარების მძლავრი ტექნიკა.

პარადის დასასრულს წითელ მოედანზე გაიარა ათასსაყვირიანმა სამხედრო ორკესტრმა. ერთი წამით დამშვიდდა მოედანი, შემდეგ კი მას დაეუფლნენ დედაქალაქის სპორტსმენები. ცაში აიჭრა

სიმღერა „თვალუწვდენია სამშობლო ჩემი..." სხვადასხვაფერ სვიტრებით გამოწყობილი ფიზკულტურელების რიგები, დროშები მოგვაგონებენ ალისფერ ხალიჩას ზემოქარგული ყვავილებით.

ფიზკულტურელთა გამოსვლა დამთავრდა „კომუნისტური ბრიგადების მარშით". და აი,მთელი მოედანი აავსო, აახმაურა ხალხის ნაკადმა.

მოსკოველები აქ მოვიდნენ დიდი ოქტომბრის წლისთავისადმი მიძღვნილი შრომითი გამარჯვებების პატაკებით.

დემონსტრანტთა კოლონებში ფრიალებს წითელი დროშები, მოკავშირე რესპუბლიკების ალმები, დემონსტრანტებს მოაქვთ პარტიისა და საბჭოთა მთავრობის ხელმძღვანელთა პორტრეტები.

დემონსტრანტებს მოაქვთ ტრანსპარანტი პირველი საბჭოთა დეკრეტის — მშვიდობის დეკრეტის სიტყვებით, რაც საბჭოთა კავშირის საგარეო პოლიტიკის ქვაკუთხედია. მოსკოველები, ისე როგორც ყველა საბჭოთა ადამიანი, თავიანთი შრომით იბრძვიან მშვიდობისათვის, ომის წინააღმდეგ, სამშობლოს ძლიერების განსამტკიცებლად.

ცაში აიჭრა ოთხი აეროსტატი. მათზე წარწერილია: „სსრ კავშირი კოსმოსის ათვისების პიონერია". უზარმაზარ თეთრ ტილოებზე, რომლებსაც ქარი აფრიალებს, საბჭოთა კოსმონავტების პორტრეტებია.

კვლავ გამოჩნდა კოსმოსური ხომალდის მაკეტი. იქვე ოქროთი გაბრწყინებული ტრანსპარანტი — სსრ კავშირის მეცნიერებათა აკადემია. მოდიან საბჭოთა მეცნიერები, რომელთა სახელოვანი საქმეები ამრავლებენ ჩვენი ქვეყნის მშრომელთა მეცადინეობას, იმათ მეცადინეობას, ვინც ქმნის კომუნისტური საზოგადოების მატერიალურ-ტექნიკურ ბაზას.

ბევრ კოლონას ამშვენებს სოციალისტური თანამეგობრობის ქვეყნების სახელმწიფო ალმები.

სადღესასწაულო დემონსტრაციით მოსკოვის მშრომელებმა ცხადყვეს პარტიისა და მთელი საბჭოთა ხალხის მონოლითური ერთობა. მათ ერთსულოვნად განაცხადეს, რომ მხარს უჭერენ პარტიის ურყევ ლენინურ გენერალურ ხაზს, რომელიც შეიმუშავა სკკპ XX, XXI XXII ყრილობებმა და რომელიც აისახა ჩვენი პარტიის პროგრამაში.

• • •

მოსკოვში, ჩვენი ქვეყნის ასობით ქალაქსა და დაბაში ჯერ კიდევ შუა ღამე იყო, ხოლო ვლადივოსტოკში ახალი დღის დილა გათენდა.

„რუსეთის ძლიერებას გაადიდებს ციმბირი" — მ. ლომონოსოვის ამ სიტყვებში ზუსტად არის აღნიშნული ადგილი, რომელსაც აურაცხელ სიმდიდრეთა ეს მხარე დაიკავებს ჩვენი ქვეყნის ცხოვრებაში. ასობით მშენებლობა, გრანდიოზული ელექტროსადგურები, ათობით ახალი ქალაქი — ასეთია ციმბირი დღეს.

... „ქალაქი იქნება!" — თქვეს რამდენიმე წლის წინათ ქალიშვილებმა და ჭაბუკებმა, რომლებიც ჩავიდნენ ტუვაში აკ-დოვურაქსის აზბესტის კომბინატის დამკვრელურ კომკავშირულ მშენებლობაზე. კომბინატის პირველი რიგი უკვე მწყობრში ჩადგა. ჩვენი ქვეყანა იღებს ტუვის საუკეთესო აზბესტს. სადღესასწაულო მიტინგზე ამაზე სიხარულით ილაპარაკეს კომპლექსური ბრიგადის ბრიგადირმა სტეფანე მოკურამმა, ალკკ კომიტეტის მდივანმა იური ლებედევმა და სხვა ახალგაზრდა მშენებლებმა.

„პირველ აგრეგატებს 1967 წელს ავამუშავებთ!" — ასეთი ტრანსპარანტები მიჰქონდათ დღეს ციმბირის ერთ-ერთ ახალგაზრდა ქალაქ — დივნოგორსკის დემონსტრანტთა სადღესასწაულო კოლონებს. უკვე ჩასხმულია პირველი მილიონი კუბური მეტრი ბეტონი, მშენებლები შეუდგნენ ქვაბულის მშენებლობას ჰიდროსადგურისათვის.

...ტაშკენტის ათიათასობით მშრომელმა ჩაიარა ილიჩის ბრინჯაოს მონუმენტის წინ. ტრიბუნაზე იყვნენ სკკპ ცენტრალური კომიტეტის პრეზიდიუმის წევრობის კანდიდატი, უზბეკეთის კომპარტიის ცენტრალური კომიტეტის პირველი მდივანი შ. რ. რაშიდოვი, სკკპ ცენტრალური კომიტეტის შუა აზიის ბიუროს თავმჯდომარე ვ. გ. ლომონოსოვი, უზბეკეთის უმაღლესი საბჭოს პრეზიდიუმის თავმჯდომარე ი. ს. ნასრიდინოვა, რესპუბლიკის მინისტრთა საბჭოს თავმჯდომარე რ. ყურბანოვი, რესპუბლიკის სხვა ხელმძღვანელები.

ალექსი ვასილის ძე ჩუევი, ბალტიის ქარხნის ცნობილი მუშა ყოფილა პარიზსა და რომში, პრაღასა და ვარშავაში. მაგრამ მისთვის ყველაზე ძვირფასია ლენინგრადი — რევოლუციის დიდებული აკვანი. აი რატომ იყო ასე ამაყი და ბედნიერი სოციალისტური შრომის გმირი ალექსი ჩუევი. მას დიდი პატივი დაადეს, რომ სასახლის მოედანზე გაეტარებინა ლენინის ქალაქის დროშა კაბელის ქარხნის წარჩინებულ მუშასთან სოციალისტური შრომის გმირ ა. ა. გრიცკევიჩთან და ძველ ბოლშევიკ ვ. პ. ვინოგრადოვთან ერთად.

დიდებულად არის მოკაზმული უკრაინის დედაქალაქი. მზის სხივებით გაბრწყინებული, ოქროსფერი ბარაქიანი შემოდგომის იერით, დროშებითა და ტრანსპარანტებით დამშვენებული... დამთავრდა ჯარების პარადი, და აი კრეშჩატიკზე სიმღერითა და მუსიკით შემოვიდნენ დემონსტრანტები. ტრიბუნიდან მათ გულთბილად მიესალმებიან სკკპ ცენტრალური კომიტეტის პრეზიდიუმის წევრობის კანდიდატი, უკრაინის კომპარტიის ცენტრალური კომიტეტის პირველი მდივანი პ. ე. შელესტი, უკრაინის სსრ მინისტრთა საბჭოს თავმჯდომარე ი. პ. კაზანეცი და რესპუბლიკის სხვა ხელმძღვანელები.

მინსკში სამხედრო პარადის შემდეგ დაიწყო მშრომელთა დემონსტრაცია. მთავრობის ტრიბუნაზე არიან სკკპ ცენტრალური კომიტეტის პრეზიდიუმის წევრობის კანდიდატი, ბელორუსიის კომპარტიის ცენტრალური კომიტეტის პირველი მდივანი კ. ტ. მაზუროვი, ბელორუსიის სსრ უმაღლესი საბჭოს პრეზიდიუმის თავმჯდომარე ვ. ი. კოზლოვი, ბელორუსიის სსრ მინისტრთა საბჭოს თავმჯდომარე ტ. ი. კისელიოვი და ბელორუსიის კომპარტიისა და მთავრობის სხვა ხელმძღვანელები. მოედანზე ჩაიარეს ავტოქარხნელებმა და ტრაქტორმშენებლებმა, ფეიქრებმა და ჩარხმშენებლებმა, მეფუნთუშეებმა და მშენებლებმა, მეცნიერებმა.

დედამიწის ორივე პოლუსზე — არქტიკასა და ანტარქტიკაში საბჭოთა ადამიანები არ გრძნობენ, რომ მოწყვეტილი არიან მშობლიურ ქვეყანას. ოქტომბრის დღესასწაულის დღეს რადიოთი მათ მოისმინეს წითელი მოედნის ხმა, ნათესავებისა და მეგობრების მისასალმებელი სიტყვები. სადგურ „ჩრდილოეთი პოლუსი-13" ყინულებზე ქარბუქი მძვინვარებს: სადღესასწაულო მიტინგი აქ გამართეს კაიუტ-კომპანიაში. „ჩვენთან მხიარულება იყო, — რადიოთი გადასცემს „ჩრდილოეთი პოლუსი-13" უფროსი ბუზუევი. — სადღესასწაულო სუფრასთან ისხდნენ სტუმრები — პოლარელი მფრინავები, რომლებმაც მისალოცი წერილები და საჩუქრები ჩამოგვიტანეს".

ნავიგაცია არქტიკაში დამთავრდა. ყველა სატრანსპორტო გემი, ყინულმჭრელებიც კი წავიდნენ პოლარული ზღვებიდან. მხოლოდ გოლიათი — ატომმავალი „ლენინი" განაგრძობს მუშაობას კარის ზღვის ყინულებში. დიდი ოქტომბრის დღესასწაულის დღეს ატომმავალზე გაიმართა თვითმოქმედი მსახიობების დიდი სადღესასწაულო კონცერტი.

• • •

ოქტომბრის დღესასწაული აღინიშნა მთელს ჩვენს ქვეყანაში, და ყველგან საბჭოთა ადამიანები ადიდებდნენ ლენინურ პარტიას, რომელსაც მიჰყავს ჩვენი ხალხი კომუნიზმისაკენ. (საქდესის კორ.).

მოსკოვი, 1964 წლის 7 ნოემბერი. დიდი ოქტომბრის სოციალისტური რევოლუციის 47-ე წლისთავის დღესასწაული.

სურათებზე (ზემოდან ქვევით): მშრომელთა წარმომადგენლების დემონსტრაცია. დემონსტრანტთა კოლონა წითელ მოედანზე; სტრატეგიული დანიშნულების რაკეტული ჯარების ტექნიკა; სტრატეგიული, საკონტინენტთაშორისო რაკეტები, რომლებიც მოედანზე მძლავრ საწევრებს მოაქვთ. მათ ფრენის კოლოსალური სიშორე და ატომური მუხტის უდიდესი გამანადგურებელი ძალა აქვთ. ეს რაკეტები ხასიათდება მაღალი საბრძოლო მზადყოფნით და მოხვედრების უბადლო სიზუსტით, რაც უზრუნველყოფს ყოველ, თუნდაც მცირე ზომის მიზანში მოხვედრებას; გიგანტური რაკეტები — რაკეტსაწინააღმდეგო თავდაცვის ეფექტიანი იარაღი. მათ შეუძლიათ მოსპონ აგრესორთა ყოველი ბალისტიკური რაკეტა დასაცავი ობიექტებიდან უდიდეს სიშორეზე.

ფოტო ვ. ეგოროვის, ვ. სობოლევისა და ბ. ტრეპეტოვისა (საქდესის ფოტოქრონიკა).

შეჯიბრებაში დაწინაურებულნი

საქართველოს პროფსაბჭოს პრეზიდიუმმა და რესპუბლიკის სახალხო მეურნეობის საბჭომ 1964 წლის მესამე კვარტალში შეჯიბრების გამარჯვებულად ცნეს რუსთავის, მეტალურგიული ქარხნის, თბილისის № 1 ღვინის ქარხნის, თბილისის კერამიკული კომბინატის კოლექტივები, რომლებსაც მიეკუთვნათ საქართველოს სსრ მინისტრთა საბჭოსა და საქართველოს პროფკავშირთა რესპუბლიკური საბჭოს გარდამავალი წითელი დროშები, აგრეთვე პირველი ფულადი პრემიები.

საქართველოს სახალხო მეურნეობის საბჭოსა და პროფსაბჭოს გარდამავალი წითელი დროშები და პირველი ფულადი პრემიები მიეკუთვნათ ჭიათურის მარგანეცის ტრესტის, საქართველოს სამთამადნო მრეწველობის ტრესტის კვაისის მაღაროთსამმართველოს, ტყიბულის ქვანახშირის ტრესტის ორჯონიკიძის სახელობის შახტას, თბილისის ორჯონიკიძის სახელობის მანქანათსაშენებელი ქარხნის, ჯორის ხელსაწყოთსაშენებელი ქარხნის, ცხაკაიას ჩაის ფაბრიკის, თბილისის საკონდიტრო კომბინატის, ბორჯომის ხორცკომბინატის, წულუკიძის აბრეშუმსაქსოვი ფაბრიკის, რუსთავის ცემენტის ქარხნის, მარელისის გრეხილი ავეჯის ფაბრიკის კოლექტივებსა და სხვ.

მეორე ფულადი პრემიები მიეკუთვნათ საქართველოს სამთამადნო მრეწველობის ტრესტის, საქართველოს ნავთობის ტრესტის გეოფიზიკური ექსპედიციის, საქართველოს სამთამადნო მრეწველობის ტრესტის ბოლნისის მაღაროთსამმართველოს, თბილისის 26 კომისრის სახელობის ქარხნის, ახალციხის ქარხანა „ელექტროძრავის", ბათუმის ქარხანა „ელექტროკარის", თბილისის ლითოოფსეტური, ბეჭდვის ფაბრიკის, თბილისის ჩაის საწონი ფაბრიკის, რუსთავის ხორცკომბინატის, თბილისის № 4 ღვინის ქარხნის, ავჭალის მინის ქარხნის, თბილისის კონიაკის ქარხნის, თბილისის შამპანური ღვინოების ქარხნის, თბილისის მაკარონის ფაბრიკის, სადმელის ხე-ტყის სახერხი ქარხნის, თბილისის წინდის ფაბრიკა „კრწანისის" და სხვა საწარმოთა კოლექტივებს.

მესამე ფულადი პრემიები მიეკუთვნათ საქართველოს სამთამადნო მრეწველობის ტრესტის აქატ-დიატომიტის მაღაროთსამმართველოს, ჭიათურის მარგანეცის ტრესტის პერევისისა და ახალი ითხვისის მაღაროთსამმართველოების, ცხინვალის ქარხანა „ემალსადენის", სამტრედიის ჩაის საწონი ფაბრიკის, დიდი ჭყონის ჩაის ფაბრიკის, საქართველოს შაქრის კომბინატის, თბილისის № 2 თამბაქოს ფაბრიკის, თბილისის ლიქიორის ქარხნის, თბილისის პარფიუმერიის ფაბრიკა „ივერიის", ახალდაბის ავეჯის ფაბრიკისა და მთელი რიგი სხვა საწარმოების კოლექტივებს. (საქდესი).

ბრძანებულება

საქართველოს სსრ უმაღლესი საბჭოს პრეზიდიუმისა

საქართველოს სსრ უმაღლესი საბჭოს პრეზიდიუმის საპატიო სიგელით დაჯილდოების შესახებ

საბჭოთა მილიციის დღესთან დაკავშირებით და მილიციის ორგანოებში ხანგრძლივი და ნაყოფიერი მუშაობისათვის დაჯილდოვდნენ საქართველოს სსრ უმაღლესი საბჭოს პრეზიდიუმის საპატიო სიგელით:

1. ალავიძე გურგენ პლატონის-ძე — მილიციის პოლკოვნიკი.
2. დავითაშვილი გიორგი მიხეილის-ძე — მილიციის პოდპოლკოვნიკი.
3. ვეფხვაძე ტარიელ ალექსანდრეს-ძე — მილიციის მაიორი.
4. თაყაიშვილი გიორგი ალექსანდრეს-ძე — მილიციის პოდპოლკოვნიკი.
5. კაცაძე გიორგი ნაუმის-ძე — მილიციის უფროსი სერჟანტი.
6. მამულოვი სერგო სიმონის-ძე — მილიციის პოლკოვნიკი.
7. უღენტი ოთარ შალვას-ძე — მილიციის პოლკოვნიკი.
8. რუხაძე ალექსანდრე მელიტონის-ძე — პოდპოლკოვნიკი.
9. სკლიარენკო გიორგი სერგის-ძე — მილიციის პოდპოლკოვნიკი.
10. ქურდიანი შოთა სევერიანეს-ძე — მილიციის პოდპოლკოვნიკი.
11. შურღაია მამია გუდუს-ძე — მილიციის პოდპოლკოვნიკი.
12. ჩხიკვიშვილი ვახტანგ სიმონის-ძე — მილიციის პოდპოლკოვნიკი.
13. ჯაბიევი იოსებ გრიგოლის-ძე — მილიციის უფროსი ლეიტენანტი.

საქართველოს სსრ უმაღლესი საბჭოს პრეზიდიუმის თავმჯდომარე გ. ძოწენიძე

საქართველოს სსრ უმაღლესი საბჭოს პრეზიდიუმის მდივანი ზ. კვაჭაძე

თბილისი, 1964 წლის 6 ნოემბერი.

ბრძანებულება

საქართველოს სსრ უმაღლესი საბჭოს პრეზიდიუმისა

მედლით „საზოგადოებრივი წესრიგის დაცვაში წარჩინებული სამსახურისათვის" დაჯილდოების შესახებ

საბჭოთა მილიციის დღესთან დაკავშირებით, საზოგადოებრივი წესრიგის დაცვაში აქტიური მონაწილეობისათვის, მოვალეობის შესრულებისას გამბედაობისა და თავგანწირულობის გამოჩენისათვის სსრ კავშირის უმაღლესი საბჭოს პრეზიდიუმის სახელით დაჯილდოვდნენ მედლით „საზოგადოებრივი წესრიგის დაცვაში წარჩინებული სამსახურისათვის":

1. ამირიანი ბერჟრანკ ამაიკის-ძე — მილიციის მაიორი.
2. ბალავაძე ბესარიონ კირილეს-ძე — მაიორი.
3. ბობუა ანდრია მიხეილის-ძე — მილიციის პოდპოლკოვნიკი.
4. კავსაძე რევაზ ნიკოლოზის-ძე — მილიციის კაპიტანი.
5. კოსარევი ანატოლ ვასილის-ძე — მილიციის უფროსი ლეიტენანტი.
6. კულუა იოსებ იოსების-ძე — მილიციის კაპიტანი.
7. ლებანიძე გიორგი თევდორეს-ძე — მილიციის პოდპოლკოვნიკი.
8. მალიანი კონსტანტინე მიხეილის-ძე — პოდპოლკოვნიკი.
9. სანადირაძე სოლომონ დავითის-ძე — მილიციის პოლკოვნიკი.
10. სულაძე ალექსანდრე დავითის-ძე — პოდპოლკოვნიკი.
11. ტოგონიძე შალვა იასონის-ძე — მილიციის ზემდეგი.
12. ტუხულოვი ბაგრატ ვართანის-ძე — მილიციის პოდპოლკოვნიკი.
13. უბილავა ალექსანდრე იასონის-ძე — მილიციის კაპიტანი.
14. ქიტოშვილი ვლადიმერ გიორგის-ძე — მილიციის უმცროსი ლეიტენანტი.
15. ცუცქირიძე დიმიტრი ვიქტორის-ძე — მილიციის პოდპოლკოვნიკი.
16. წიკლაშვილი შალვა ბესარიონის-ძე — მილიციის კაპიტანი.

საქართველოს სსრ უმაღლესი საბჭოს პრეზიდიუმის თავმჯდომარე გ. ძოწენიძე

საქართველოს სსრ უმაღლესი საბჭოს პრეზიდიუმის მდივანი ზ. კვაჭაძე

თბილისი, 1964 წლის 6 ნოემბერი.

მხურვალე მისალმებანი

(დასასრული)

მონღოლეთის სახალხო რევოლუციური პარტიის ცენტრალური კომიტეტის პირველმა მდივანმა, მონღოლეთის სახალხო რესპუბლიკის მინისტრთა საბჭოს თავმჯდომარემ ი. ცედენბალმა, მონღოლეთის სახალხო რესპუბლიკის დიდი სახალხო ხურალის პრეზიდიუმის თავმჯდომარემ ჟ. სამბუმ;

პოლონეთის გაერთიანებული მუშათა პარტიის ცენტრალური კომიტეტის პირველმა მდივანმა ვლადისლავ გომულკამ, პოლონეთის სახალხო რესპუბლიკის სახელმწიფო საბჭოს თავმჯდომარე ედვარდ ოხაბმა, პოლონეთის სახალხო რესპუბლიკის მინისტრთა საბჭოს თავმჯდომარემ იუზეფ ცირანკევიჩმა;

რუმინეთის მუშათა პარტიის ცენტრალური კომიტეტის პირველმა მდივანმა, რუმინეთის სახალხო რესპუბლიკის სახელმწიფო საბჭოს თავმჯდომარემ გეორგე გეორგიუ-დეჟმა, რუმინეთის სახალხო რესპუბლიკის მინისტრთა საბჭოს თავმჯდომარემ იონ გეორგე მაურერმა;

ჩეხოსლოვაკიის კომუნისტური პარტიის ცენტრალური კომიტეტის პირველმა მდივანმა და ჩეხოსლოვაკიის სოციალისტური რესპუბლიკის პრეზიდენტმა ა. ნოვოტნიმ, ჩეხოსლოვაკიის სოციალისტური რესპუბლიკის ეროვნული კრების თავმჯდომარემ ბ. ლაშტოვიჩკამ, ჩეხოსლოვაკიის სოციალისტური რესპუბლიკის მთავრობის თავმჯდომარემ ი. ლენარტმა;

იუგოსლავიის კომუნისტთა კავშირის გენერალურმა მდივანმა, იუგოსლავიის სოციალისტური ფედერაციული რესპუბლიკის პრეზიდენტმა იოსიპ ბროზ ტიტომ, იუგოსლავიის სოციალისტური ფედერაციული რესპუბლიკის საკავშირო აღმასრულებელი ვეჩეს თავმჯდომარემ პეტერ სტამბოლიჩმა;

ინდოეთის პრემიერ-მინისტრმა ლალ ბაჰადურ შასტრიმ, ინდოეთის პრეზიდენტმა სარვაპალი რადჰაკრიშნანმა;

ალჟირის სახალხო დემოკრატიული რესპუბლიკის მინისტრთა საბჭოს თავმჯდომარემ, პრეზიდენტმა აჰმედ ბენ ბელამ;

არაბთა გაერთიანებული რესპუბლიკის პრეზიდენტმა გამალ აბდელ ნასერმა, არაბთა გაერთიანებული რესპუბლიკის პრემიერ-მინისტრმა ალი საბრიმ;

ინდონეზიის რესპუბლიკის პრეზიდენტის მოვალეობის შემსრულებელმა სუბანდრიომ;

ამერიკის შეერთებული შტატების პრეზიდენტმა ლინდონ ბ. ჯონსონმა;

საფრანგეთის პრეზიდენტმა შარლ დე გოლმა;

გერმანიის ფედერაციული რესპუბლიკის პრეზიდენტმა ჰენრიხ ლუბკემ;

იტალიის პრეზიდენტის მოვალეობის შემსრულებელმა ჩეზარე მერძაგორამ;

ფინეთის პრეზიდენტმა ურხო კეკონენმა, ფინეთის პრემიერ-მინისტრმა იოჰანეს ვიროლაინენმა;

ავღანეთის მეფის შემცვლელმა აჰმედ შაჰმა, ავღანეთის პრემიერ-მინისტრმა მუჰამედ იუსუფმა;

მისალმებანი გამოგზავნეს აგრეთვე მალის რესპუბლიკის, გვინეის რესპუბლიკის, იაპონიის, ბელგიის, ბირმის კავშირის, შვეიცარიის, ჰოლანდიის, არგენტინის, ბრაზილიის, ნორვეგიის, კვიპროსის რესპუბლიკის, ირანის, თურქეთის, მექსიკის, ცეილონის, ტუნისის, კენიის, ეთიოპიისა და ბევრი სხვა ქვეყნის ხელმძღვანელმა სახელმწიფო მოღვაწეებმა.

სკკპ ცენტრალური კომიტეტის სახელზე მოძმე კომუნისტური პარტიებისაგან მოდის მისალმებანი დიდი ოქტომბრის სოციალისტური რევოლუციის 47-ე წლისთავის გამო.

მისალმება გამოგზავნეს საბერძნეთის კომუნისტური პარტიის ცენტრალურმა კომიტეტმა, კანადის კომუნისტური პარტიის ეროვნულმა კომიტეტმა, ირანის სახალხო პარტიის ცენტრალურმა კომიტეტმა, ნიგერიის სოციალისტური მუშურ-გლეხური პარტიის გენერალურმა მდივანმა ტუნჯი ოტეგბეიმ. (საქდესი).

ფხიზელი გუშაგი

საბჭოთა მილიციის დღე

დღეს მთელი ჩვენი ხალხი საზეიმო ვითარებაში აღნიშნავს საბჭოთა მილიციის დღესასწაულს. ამ დღის დაწესებით გამოხატულია ხალხის მადლიერება და პატივისცემა ჩვენი მილიციისადმი, იმ ადამიანებისადმი, რომლებიც საზოგადოებრივი წესრიგის დაცვის, საბჭოთა ხალხის უშიშროების სადარაჯოზე დგანან.

საბჭოთა მილიცია დიდი ოქტომბრის პირმშოა.

ჯერ კიდევ 1917 წლის მარტში „წერილებში შორიდან" ლენინი მიუთითებდა, რომ ხალხის მტანჯველი მეფის პოლიციის საწინააღმდეგოდ საჭიროა შეიქმნას სრულიად სახალხო მილიცია, რომელმაც უნდა გამოხატოს ხალხის დიდი უმრავლესობის გონება და უფლება, ძალა და ხელისუფლება.

ლენინის ეს მითითება ბრწყინვალედ განახორციელა პარტიამ დიდი ოქტომბრის სოციალისტური რევოლუციის მესამე დღესვე.

ასე დაიბადა ოქტომბრის რევოლუციის ცეცხლში საზოგადოებრივი წესრიგის დაცვის ახალი სახალხო ორგანო, რომელსაც დღეს უსრულდება 47 წელი.

საქართველოს მილიციის ისტორია, მისი მოღვაწეობის ყველა ეტაპი უშუალოდ არის დაკავშირებული ქართველი ხალხის ბრძოლასთან მენშევიკებისა და მემამულეების ბატონობის წინააღმდეგ, საქართველოში საბჭოთა ხელისუფლების განმტკიცებისათვის, კლასობრივი მტრებისა და დეკლასირებული ელემენტების წინააღმდეგ გამანადგურებელი ლაშქრობის ისტორიასთან.

კლასობრივი მტრების წინააღმდეგ ბრძოლაში და საზოგადოებრივი წესრიგის დამყარების საქმეში მილიციის ორგანოებს საქართველოში გვერდში ედგნენ სახალხო კომუნარები, რომლებსაც რესპუბლიკის პარტიული ორგანიზაციები და რაიონული რევკომები ხელმძღვანელობდნენ.

ქვეყნის ინდუსტრიალიზაციისა და კოლექტივიზაციის პერიოდში საჭირო იყო ფართო მასების მობილიზაცია საზოგადოებრივი წესრიგის დაცვისათვის, რადგან მილიცია კლასობრივი მტრების ნაშთების წინააღმდეგ ბრძოლას უნდებოდა. ასეთ ვითარებაში ჩაისახნენ პირველი სახალხო რაზმები. მათ შემადგენლობაში შედიოდნენ კომუნისტები, კომკავშირელები, საუკეთესო მუშები. რაზმებში თანამშრომლობა მშრომელთა საპატიო საქმედ იქცა.

ასეთია ის ისტორიული გზა, რომელიც სახელოვნად განვლო საბჭოთა მილიციამ.

საბჭოთა მილიციის ძალას მასებთან და საზოგადოებრივ ორგანიზაციებთან სისხლხორცეული, განუყრელი კავშირი წარმოადგენს. საზოგადოებრივი წესრიგის დაცვის სერიოზული ამოცანების გადაჭრა შესაძლებელია მხოლოდ მშრომელთა მასების დახმარებით.

სოციალისტური საერთო ცხოვრების წესების დაცვისათვის მოღვაწეობენ სახალხო რაზმები, ამხანაგური სასამართლოები და მშრომელთა სხვა თვითმოქმედი ორგანიზაციები, რომლებიც მილიციის მუშაკებთან ხელიხელჩაკიდებულნი ერთგულად იბრძვიან მართლწესრიგის დარღვევისა და დამნაშავეობის წინააღმდეგ.

ჩვენს დიად ქვეყანაში ყველა პირობაა შექმნილი დამნაშავეობისა და მართლწესრიგის დარღვევის ლიკვიდაციისათვის. კომუნიზმის მატერიალურ-ტექნიკური ბაზის მშენებლობა, მშობლიური ტექნიკის, მეცნიერებისა და კულტურის ტრიუმფალური ზრდა, კომუნიზმის მშენებლის მორალური კოდექსის კეთილშობილური პრინციპების თანდათანობით დანერგვა და მათი სახალხო ჩვევად გადაქცევა — აი ის გადამწყვეტი მნიშვნელობის ბაზისი და ზედნაშენი, რომლებმაც წარმოშვეს და დაამკვიდრეს ჩვენში მტკიცე საფუძველი ანტისაზოგადოებრივი გამოვლინებების სრულად მოსპობისათვის.

მაგრამ, სამწუხაროდ, ჯერ კიდევ არიან უქნარა, პარაზიტი ელემენტები, რომლებიც ეწევიან არაწესიერ ცხოვრებას, თავს არიდებენ საზოგადოებრივად სასარგებლო შრომას, არღვევენ საბჭოთა კანონებს, სჩადიან დანაშაულს, ზიანს აყენებენ სახელმწიფოს.

მათთან ბრძოლაში კარგ მაგალითებს იძლევიან მილიციის მუშაკები. მათს ვაჟკაცობაზე, სულიერ სიმდიდრეზე და უმწიკვლობაზე ლაპარაკობს მილიციის მუშაობის მრავალი საინტერესო ფაქტი.

გმირობისა და ვაჟკაცობის მაგალითია ყვარლის რაიონის მილიციის უბნის რწმუნებულის ვალოდია შაქარაშვილის მოქმედება. საბჭოთა არმიის რიგებიდან დაბრუნების შემდეგ 10 წელზე მეტი იმუშავა ყვარლის რაიონის მილიციის განყოფილებაში. ვინ მოსთვლის, ამ ხნის განმავლობაში რამდენი ბოროტება აალაგმა მან ხალხს, რამდენი უძილო ღამე უთენებია ვალოდიას მშრომელთა მყუდროებისა და უშიშროების სადარაჯოზე. ერთგულად ემსახურებოდა ხალხს შრომასა და დასვენებაში.

ფიზიკურად ვაჟკაცი, გონებრივად მახვილი და სულიერად მდიდარი შაქარაშვილი არავითარი სიძნელისა და საშიშროების წინაშე არ ყოყმანობდა. მიმდინარე წლის აგვისტოს ერთ ღამეს იგი კოლმეურნეობის თავმჯდომარის კაბინეტში იჯდა და მორიგ საქმეზე მუშაობდა. გვიან იყო. მოულოდნელად ვიღაც უცნობმა სწრაფად შემოაღო კარი, იგრიალა პისტოლეტმა და შაქარაშვილს მკერდში ორი ტყვია მოხვდა. მაგრამ მძიმე ჭრილობამ ვაჟკაცი ვერ წააქცია. იგი გონს მოვიდა, ოთახიდან გამოვარდა, გაქცეულ მძარცველს დაედევნა, მიუსწრო ეზოში და პისტოლეტით დაცხრილა. სანამ ბოროტმოქმედი არ წაიქცა, მძიმედ დაჭრილი ლაშქარაშვილი ფეხზე იდგა.

მეორე მაგალითი.

ღამის ორი საათი იყო. 26 კომისრის რაიგანყოფილების პირველი ქვეგანყოფილების მილიციელი ხაჭაპურიძე შემოვლაზე წავიდა. ელექტრობით გაუნათებელი საცხოვრებელი სახლების სამშენებლო უბანს მიუახლოვდა. ჩვეულებისამებრ ღია სარდაფში შეანათა ხელის ფარანი, უცებ პისტოლეტშემართულ კაცს მოჰკრა თვალი. ხაჭაპურიძემ აღარ დააყოვნა, ფარნის ჩაქრობისთანავე გადახტა სარდაფში და პისტოლეტიანს დაეტაკა. 15 წუთს გაგრძელდა სარდაფში ხელჩართული ბრძოლა. ამ ბრძოლაში გაიმარჯვა მილიციელმა, უცნობი შებოჭა და მილიციის განყოფილებაში მიიყვანა. საეჭვო პირი არაერთხელ ნასამართლევი რეციდივისტი აღმოჩნდა.

მილიციის თვითეულ მუშაკს მუდამ ახსოვს, რომ მის მთავარ მოვალეობას შეადგენს ხალხის ბედნიერებისათვის ზრუნვა, ადამიანებისადმი გულისხმიერი მოპყრობა, ადამიანის ტკივილის გაგება და მისთვის ყოველგვარი დახმარების გაწევა. მილიციის თვითეული მუშაკი თავისი ზემის დღეს კვლავ იძლევა პირობას პირნათლად შეასრულოს საზეიმოდ დადებული ფიცი და ხალხისა და სამშობლოს საქმისადმი უმწიკვლო სამსახურით ამრავლოს საბჭოთა მილიციის სახელოვანი ტრადიციები.

ვ. შადური,
საქართველოს სსრ საზოგადოებრივი წესრიგის დაცვის მინისტრის მოადგილე, რესპუბლიკის მილიციის სამმართველოს უფროსი.

სურათზე: მილიციის მოწინავე მუშაკები. მარცხნიდან მარჯვნივ — პირველ რიგში კაპიტანი ი. მირველაშვილი, მაიორი ვ. ჭუმბურიძე, პოლკოვნიკი ს. მამულოვი, ინსპექტორი ს. ახოიაშვილი, კაპიტანი გ. ახალაია, მაიორი ა. ჩიკვილაძე, მეორე რიგში კაპიტანი რ. კავსაძე, კაპიტანი შ. წიკლაური, უფროსი ლეიტენანტი მ. მენაბდე, კაპიტანი მ. ხურცილავა და კაპიტანი დ. რაზმაძე.

ფოტო გ. გოგოხიასი.

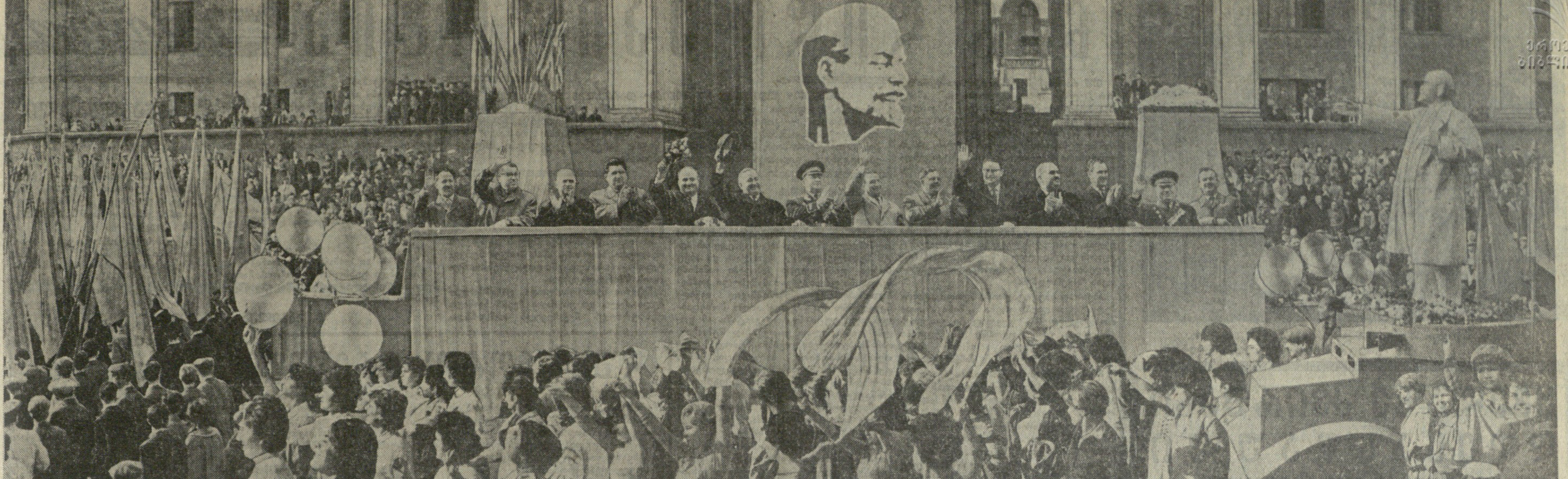

თბილისი. 1964 წლის 7 ნოემბერი. სურათზე: ამხანაგები შ. ა. დოლიძე, გ. ი. ჩოგოვაძე, მ. ი. კუჭავა, გ. ა. გეგეშიძე, გ. დ. ჯავახიშვილი, ვ. პ. მჟავანაძე, ა. ტ. სტუჩენკო, გ. ს. ძოწენიძე, პ. ა. როდიონოვი, დ. გ. სტურუა, შ. ი. ჭანუყვაძე, რ. ი. ფრუიძე, ა. ნ. ინაური, ო. ე. ჩერქეზია მიესალმებიან დემონსტრანტთა კოლონებს რუსთაველის პროსპექტზე. ფოტო ვლ. გინზბურგისა და შ. ჩხეტიანისა.

ზეიმობს საქართველოს დედაქალაქი

საოქტომბრო თბილისმა დღეს ჩვეულებრივზე ადრე გაიღვიძა. გათენებისთანავე ზღვა ხალხი მოეფინა ქუჩებსა და მოედნებს. ყველგან უხვად იღვრება სიხარული და საზეიმო მელოდიები. ალისფერი დროშები და ლოზუნგები, ვ. ი. ლენინის, კომუნისტური პარტიისა და საბჭოთა მთავრობის ხელმძღვანელთა პორტრეტები შვენის შენობებს, მშენებლობათა ხარაჩოებს...

მაგრამ ყველაზე მომხიბლავად მაინც რუსთაველის პროსპექტი გამოიყურება. ოქტომბერმა ათასფრად გააფერადა მისი პეიზაჟი. ირგვლივ შარიშურობენ წითელი ტილოები და დროშები. მარადმწვანე ხეივნები უფრო საზეიმო ელფერს აძლევენ აქაურობას. მთავარ პროსპექტზე კი ჩამწკრივებულია პარადზე გამოყვანილი თბილისის გარნიზონის ჯარები.

საქართველოს სსრ მთავრობის სახლთან აღმართულ ტრიბუნებზე არიან სსრ კავშირისა და საქართველოს სსრ უმაღლესი საბჭოების დეპუტატები, წარმოების მოწინავენი, მეცნიერებისა და კულტურის მოღვაწენი, პარტიული და საბჭოთა მუშაკები, საბჭოთა არმიის გენერლები. აი მთავარი ტრიბუნა დაიკავეს ამხანაგებმა: გ. ა. გეგეშიძემ, მ. ი. კუჭავამ, ვ. პ. მჟავანაძემ, პ. ა. როდიონოვმა, დ. გ. სტურუამ, გ. ს. ძოწენიძემ, შ. ი. ჭანუყვაძემ, გ. დ. ჯავახიშვილმა, გ. ი. ჩოგოვაძემ, რ. ი. ფრუიძემ, ო. ე. ჩერქეზიამ, ა. ნ. ინაურმა, შ. ა. დოლიძემ.

რეპროდუქტორებიდან ისმის კრემლის კურანტების ხმა, რაც გვაუწყებს, რომ თბილისის დროით 10 საათია. ლენინის მოედნიდან პროსპექტზე და მის ახლომდებარე ქუჩებში განლაგებული ჯარებისაკენ ღია მანქანით გამოემართა ამიერკავკასიის სამხედრო ოლქის ჯარების სარდალი არმიის გენერალი ა. ტ. სტუჩენკო. მას პატაკს აძლევს პარადის სარდალი, სატანკო ჯარების გენერალ-ლეიტენანტი მ. ვ. ლუგოვცევი. პატაკი მიღებულია. არმიის გენერალი ა. ტ. სტუჩენკო მანქანით უვლის ჯარის ნაწილებს და ულოცავს დიდი ოქტომბრის სოციალისტური რევოლუციის 47-ე წლისთავს. სარდლის ყოველ მისალმებაზე პასუხად ქუხს მხედრული „ვაშა!“ მძლავრი „ვაშას“ უკანასკნელ ექოს ცვლის ფანფარების მჭექარე ხმა: „ისმინეთ ყველამ“!

შემდეგ არმიის გენერალი ავიდა ტრიბუნაზე და წარმოთქვა სიტყვა. ამხ. სტუჩენკო საქართველოს კპ ცენტრალური კომიტეტისა და საქართველოს სსრ მთავრობის სახელით ოქტომბრის დღესასწაულს ულოცავს რესპუბლიკის მშრომელებს, ჩვენს შეიარაღებულ ძალებს, ლაპარაკობს კომუნისტური მშენებლობის დიდსა და ნათელ გზაზე მოპოვებულ იმ შესანიშნავ წარმატებებზე, რასაც საქართველოს მშრომელები აღწევენ მთელ საბჭოთა ხალხთან ერთად.

— ოქტომბრის ნათელ დღესასწაულს, — თქვა მან, — საბჭოთა კავშირის ხალხები აღნიშნავენ ახალი მიღწევებით კომუნისტური მშენებლობის გრანდიოზული პროგრამის შესრულებაში. ამით გამოიხატება პარტიისა და ხალხის ურღვევი ერთობა, ჩვენი ქვეყნის ყველა მშრომელის შეკავშირება ბრძოლაში ლენინური გენერალური ხაზის განხორციელებისათვის, რომელიც შეიმუშავეს ჩვენი პარტიის XX, XXI და XXII ყრილობებმა.

ამიერკავკასიის სამხედრო ოლქის ჯარების სარდალმა ხაზგასმით აღნიშნა, რომ ჩვენი პარტია მტკიცედ იცავს მშვიდობისა და ხალხთა უშიშროების საქმეს, დაუცხრომლად იბრძვის სხვადასხვა საზოგადოებრივი წყობილების სახელმწიფოთა მშვიდობიანი თანაარსებობის ლენინური პრინციპის განხორციელებისათვის. მაგრამ ამავე დროს საბჭოთა ხალხი ფხიზლად ადევნებს თვალყურს იმპერიალიზმის ძალების ხრიკებს. ამიერკავკასიის სამხედრო ოლქის ჯარები, რომლებიც ფხიზლად იცავენ ჩვენი სამშობლოს სამხრეთ საზღვრებს, გულმოდგინედ სრულყოფენ თავიანთ საბრძოლო მომზადებას, ბეჯითად იმაღლებენ სამხედრო და პოლიტიკური ცოდნის დონეს.

სარდალმა სიტყვა დაამთავრა. დიდებულად ჟღერს საბჭოთა კავშირის და საქართველოს სს რესპუბლიკის ჰიმნების მელოდიები. გაისმა საარტილერიო სალუტი. კვლავ ქუხს მძლავრი „ვაშა“! აგუგუნდა ორკესტრი, და დაიწყო თბილისის გარნიზონის ჯარების საზეიმო პარადი.

პროსპექტზე ლამაზ კოლონებად დაიძრნენ საბჭოთა არმიის ოფიცრები. საუცხოო სანახავია მათი მწყობრი. მოდის ჩვენი არმიის საუკეთესო ნაწილი, რომლის რიგებში ცოტანი როდი არიან უფროსი თაობის ოფიცრები. უმრავლესობას მკერდზე უბრწყინავს მთავრობის ჯილდოები — საბრძოლო ორდენები და მედლები. ეს იმას ნიშნავს, რომ მათ არაერთი სახელოვანი ფურცელი ჩაუწერიათ ჩვენი სამშობლოს დიდი სამამულო ომის მატიანეში. ამ დიადი ბრძოლების ვეტერანებთან ერთ მწყობრში ამაყად მოდიან ახალგაზრდა ოფიცრები — საბჭოთა არმიის სახელოვანი საბრძოლო ტრადიციების ღირსეული მემკვიდრენი.

ოფიცერთა კოლონას მოჰყვებიან თბილისის 26 ბაქოელი კომისრის სახელობის წითელდროშოვანი საარტილერიო სასწავლებლის კურსანტები.

აი მომართება მეკავშირეთა კოლონა. საოქტომბრო შეჯიბრების დღეებში მეკავშირეებმა წამოაყენეს ლოზუნგი: „საუკეთესო სპეციალისტიდან საუკეთესო ქვეგანაყოფისაკენ!“ მათ მოჰყვებიან საჰაერო სივრცის ფხიზელი გუშაგები — სახელოვანი ავიატორები.

ქვეითი ჯარის ქვეგანაყოფებმა რომ ჩაიარეს, წუთით სიჩუმე ჩამოვარდა. და აი შორიდან გაისმა მოტორების ყრუ გუგუნი. იგი სულ უფრო და უფრო მატულობს... ეს არმიის მექანიზებული ნაწილებია. პროსპექტის მთელ სიგანეზე მწყობრად მოემართებიან ჯავშნოსანი ტრანსპორტიორები. მათ შემდეგ მძლავრ საწევრებს მოაქვთ ქვემეხები, ნაღმსატყორცნები...

ამ ნათელ სადღესასწაულო დღეს ყველა საბჭოთა ადამიანთან ერთად ისინი პატივისცემით ახსენებენ მამებსა და უფროს ძმებს.

დღეს კასპიის ზღვის ნაპირზე, ქალაქ დერბენდში დემონსტრანტები ჩაივლიან გიორგი კანდელაკის ქუჩით. ქართველი ხალხის ერთგული შვილი გიორგი კანდელაკი მონაწილეობდა ბრძოლაში საბჭოთა ხელისუფლების დამყარებისათვის დაღესტანში. გმირ ვოლგოგრადთან გადაშლილა კიკვიძის რაიონი, რომელსაც ეს სახელი სამოქალაქო ომის მამაცი სარდლის ვასილ კიკვიძის პატივსაცემად დაარქვეს. ქართველი ბოლშევიკის სოკრატ მიქაძის სახელობის ქუჩით ჩაიარეს სადღესასწაულო კოლონებმა ბაშკირეთის დედაქალაქ უფაში. შორეულ ირკუტსკში ხალხმა სიყვარულის ნიშნად ყვავილებით შეამკო ციმბირელ პარტიზანთა მეთაურის ნესტორ კალანდარიშვილის ძეგლი.

ლენინის საქმისადმი ერთგულება, ძმური ერთობა და მეგობრობაა საბჭოთა ადამიანების ძლიერება.

ტრიბუნებს განსაკუთრებული გამოცოცხლება დაეტყო, როცა გამოჩნდა გიგანტური ძალის იარაღი — მრისხანე რაკეტები. მოდიან მერაკეტეთა ქვეგანაყოფების მეომრები, რომელნიც ყოველდღიურად იმაღლებენ სამხედრო-ტექნიკური მომზადების დონეს, წარმატებით ფლობენ სხვადასხვა დანიშნულების რაკეტების გამოყენების ხელოვნებას.

თბილისის გარნიზონის ჯარების პარადი დამთავრდა. ჩვენი სახელოვანი საბჭოთა შეიარაღებული ძალების ყველა სახეობა და საშუალება, რომლებიც აქ იყო წარმოდგენილი, ამაყად დგას კომუნიზმის მშენებელი საბჭოთა ხალხის შემოქმედებითი, მშვიდობიანი შრომის სადარაჯოზე. საბჭოთა ადამიანებს შეუძლიათ დამშვიდებული იყონ, რადგან დიდი ოქტომბრის მონაპოვარს ერთგულად სდარაჯობენ უახლესი და მძლავრი საომარი ტექნიკით აღჭურვილი მამაცი საბჭოთა მეომრები.

და აი ისინიც — მშვიდობიანი, შემოქმედებითი შრომის ადამიანები. რუსთაველის პროსპექტზე თითქოს დროშების მთელი ტყე მოდისო. დაიწყო ჩვენი რესპუბლიკის დედაქალაქის მშრომელთა სადღესასწაულო დემონსტრაცია.

ჩვენში საუკეთესო ტრადიციად იქცა, რომ ყოველ დღესასწაულს მშრომელები აღნიშნავენ ახალ-ახალი შრომითი მიღწევებით. ასეა ახლაც. დემონსტრაციაზე გამოსული მშრომელთა კოლონები თავიანთ პატაკებს აძლევენ დიდი ოქტომბრის 47-ე წლისთავის ზეიმს. ეს პატაკები მოჩანს პანოებსა და ტრანსპარანტებზე, რომლებიც დემონსტრანტებს მოაქვთ.

„გაუმარჯოს და მტკიცდებოდეს საბჭოთა კავშირის ხალხთა ურღვევი ერთობა და ძმური მეგობრობა!“ ეს სიტყვები აწერია დიდ ალისფერ ტილოს, რომელიც ლენინის რაიონის მშრომელთა მოწინავე კოლონას მოაქვს. ტრადიციულად სწორედ ისინი მოუძღვებიან დღესაც ჩვენი რესპუბლიკის დედაქალაქის მშრომელთა საზეიმო სვლას. მჭიდრო კოლონებად მოდიან ამ რაიონის ორმოცზე მეტი ეროვნების წარმომადგენლები. და განა მარტო ამ რაიონში — პირველი მაისის, ოქტომბრის, კალინინის, 26 კომისრის, კიროვის, ორჯონიკიძის სახელობის რაიონების მშრომელთა კოლონებში ერთად, ძმებივით მოდიან ქართველები, რუსები, უკრაინელები, სომხები, აზერბაიჯანელები, ოსები, აფხაზები... მათ თავზე ყველგან ფრიალებენ ხალხთა ურღვევი ერთიანობისა და ძმური მეგობრობის შემდგომი განმტკიცებისაკენ მომწოდებელი ლოზუნგები. ჩვენი რესპუბლიკა ერთ-ერთი საუკეთესო მაგალითია იმისა, თუ როგორ მხარდამხარ, ერთიან ოჯახად ცხოვრობენ და შრომობენ, წარმატებათა მოპოვებაში ეხმარებიან ერთმანეთს სხვადასხვა ეროვნების ადამიანები.

დედაქალაქის ბევრ საწარმოში წარმატებით იყენებენ ჩვენი ქვეყნის წარჩინებული მღრავის ი. ლეონოვის მეთოდს. დღითიდღე მტკიცდება აზერბაიჯანის, სომხეთის და საქართველოს მშრომელთა შემოქმედებითი მეგობრობა. ამ დღეებში ბევრი სასარგებლო გამოცდილება გაუზიარეს ერთმანეთს ლენინგრადელმა და თბილისელმა მშენებლებმა. საქართველოს მშრომელები უაღრესად აფასებენ და თვალისჩინივით უფრთხილდებიან ხალხთა ურღვევ მეგობრობას, რომელსაც დიდმა ლენინმა ჩაუყარა საფუძველი.

და იმ წარმატებებში, რომლებითაც თბილისის მშრომელები შეეგებნენ ოქტომბრის დღესასწაულს, დიდია ხალხთა მეგობრობის ნაყოფი.

ტრიბუნები ტაშით ხვდებიან ვ. ი. ლენინის სახელობის ელმავალსამშენებლო ქარხნის მრავალათასიან კოლექტივს. დღესასწაულის წინა დღეებში ჩვენი ქვეყნის ფოლადის მაგისტრალებზე გაშვებულ იქნა ამ ქარხნის მიერ გეგმის ზევით შექმნილი ელმავლები.

ორთქლმავალ-ვაგონშემკეთებელი ქარხნის მუშებს, რკინიგზელებს, ჩარხშენებლებს, ფეიქრებს თან მოაქვთ თავიანთი შრომის ამსახველი ციფრები. რკინიგზის ტრანსპორტის 400 მუშა-შემკეთებელი უპატაკებს, რომ შეასრულეს წლიური დავალებანი, ბევრმა უკვე აიღო შვიდწლედის მიჯნა. ხოლო წარჩინებული მჭედელი კ. ილურიძე, მექვაბეები ა. მარგიშვილი, ი. ბაბაევი, ზეინკალი ა. თედეევი უკვე 1968 წლის ანგარიშში მუშაობენ.

დემონსტრანტთა შორის ბევრია ისეთი კოლექტივი, რომლებმაც კომუნისტური შრომის საპატიო სახელი დაიმსახურეს. ეს სახელი რესპუბლიკაში ერთ-ერთ პირველს მიენიჭა ჩაის საწონი ფაბრიკის კოლექტივს.

სად არ ნახავთ თბილისის საწარმოთა კოლექტივების ნახელავს. და აი ერთი რაიონის საწარმოთა მშრომელები ცვლიან მეორეს, მოდიან უწყვეტ კოლონად და თან მოაქვთ ლამაზად გაფორმებული პანოები და დიაგრამები, სხვადასხვა მაკეტები.

ირგვლივ ტაშმა იქუხა, როცა პირველი მაისის რაიონის მშრომელთა კოლონაში თბილისის მეტრომშენებლები გამოჩნდნენ. მოდიან ისინი ამაყად, ვაჟკაცურად. მათ სახეებზე უმალვე ამოიკითხავთ, რომ მიწისქვეშა წყლებსა და კლდეებს არ შეუძლიათ შეაჩერონ მათი შეუპოვარი შრომა.

და ასე დაუსრულებლად. რუსთაველის პროსპექტს საზეიმოდ ჩაუარეს კალინინის, ოქტომბრის, კიროვის, 26 კომისრის, ორჯონიკიძის რაიონების მშრომლებმა. ვის არ ნახავთ მათს რიგებში! ადამიანებს, რომლებსაც მანქანებსა და ჩარხებს უშვებენ, დედაქალაქის ტრანსპორტის, საფეიქრო და კვების მრეწველობის, ვაჭრობის მუშაკებს და მეცნიერებს, მწერლებს, მსახიობებს, მუსიკოსებს, მხატვრებს, ჩვენი მუშათა კლასისა და ინტელიგენციის საუკეთესო წარმომადგენლებს.

მშრომელთა კოლონებს კი ყველგან ამშვენებენ კომუნიზმის მომავალ მშენებელთა თაობის წარმომადგენლები — მოსწავლეები, ახალგაზრდები, ისინი, რომლებმაც უნდა გააგრძელონ საბჭოთა ადამიანების ბრძოლის, შრომისა და შემოქმედების სახელოვანი ტრადიციები.

და თითქოს ისიც სიმბოლურია, რომ ტრიბუნებს სულ ბოლოს ჩაუარეს ორჯონიკიძის რაიონის მშრომელთა კოლონებმა. ამ რაიონში ხომ თავმოყრილია რესპუბლიკის ბევრი უმაღლესი სასწავლებელი. ამაყად მიჰყვებიან მშრომელთა კოლექტივებს მომავალი ინჟინრები და ექიმები, ქიმიკოსები და ფიზიკოსები, აგრონომები და პედაგოგები, რომლებმაც სულ მალე, როგორც სპეციალისტებმა, უნდა მიაშურონ ქარხნებსა და ფაბრიკებს, კოლმეურნეობებსა და საბჭოთა მეურნეობებს, ლაბორატორიებსა და სკოლებს, ახალმშენებლობებს, და იმ ასეულ ათასობით მშრომელთან ერთად, ახლა საზეიმო ტრიბუნებს რომ ჩაუარეს, აშენონ კომუნიზმი, აღზარდონ მომავლის ადამიანები.

ალ. ზურაშვილი.

* * *

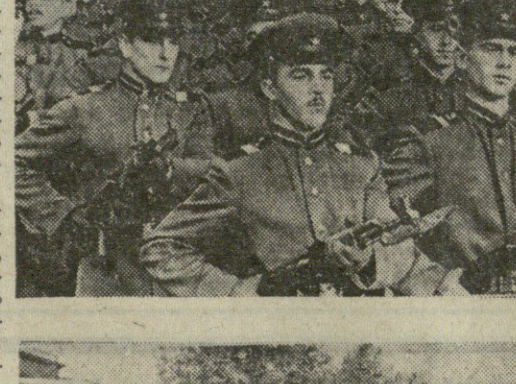

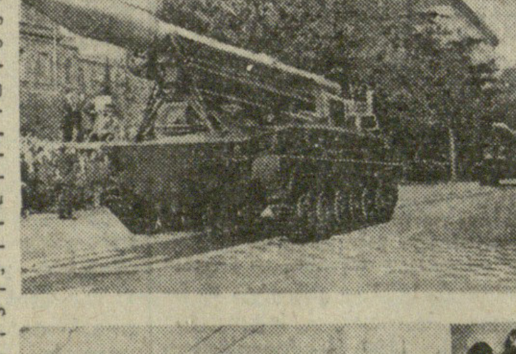

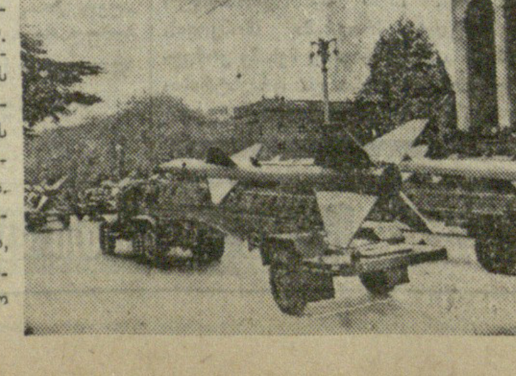

თბილისი. 1964 წლის 7 ნოემბერი. სურათებზე: სამხედრო პარადი და მშრომელთა დემონსტრაცია რუსთაველის პროსპექტზე.

ფოტო შ. ჩხეტიანისა და ვლ. გინზბურგისა.

საქართველოს მშრომელებმა დიდი ზეიმით აღნიშნეს ოქტომბრის სოციალისტური რევოლუციის 47-ე წლისთავი. ყველგან იგრძნობოდა პარტიის, საბჭოთა მთავრობისა და ხალხის მონოლითური ერთიანობა.

„კომუნისტის“ დღევანდელ ნომერში ვბეჭდავთ ცნობებს იმის შესახებ, თუ როგორ ჩაიარა დიდი ოქტომბრის 47-ე წლისთავის ზეიმმა რესპუბლიკის ქალაქებში.

ხალხის ერთიანობა

სოხუმი

სოხუმი. (საქ. კორ.). მთელ საბჭოთა ხალხთან ერთად ოქტომბრის დღესასწაულს თვალსაჩინო წარმატებებით შეეგებნენ აფხაზეთის მშრომელები.

7 ნოემბერს დილის 11 საათზე დაიწყო ვ. ი. ლენინის სახელობის მოედანზე სოხუმის მშრომელთა სადღესასწაულო დემონსტრაცია.

მოედანზე სიმღერებით, ლოზუნგებითა და ცოცხალ ყვავილთა თაიგულებით შემოდიან ქალაქის სკოლების მოსწავლეები. მწყობრი რიგებით მოდიან ქალაქის ტექნიკუმებისა და უმაღლესი სასწავლებლების სტუდენტები. სოხუმის მშრომელთა ხალხმრავალ დემონსტრაციებზე ტრიბუნის წინ ჩაიარეს საკონდიტრო, საგალანტერეო, თამბაქოს, სამკერვალო ფაბრიკების, ქარხანა „სოხუმხელსაწყოს“, ს. ორჯონიკიძის სახელობის ტყავ-ფეხსაცმლის კომბინატის, საკონსერვო, უალკოჰოლო სასმელების, თევზის, სასხმელო-მექანიკური და სხვა ქარხნების მრავალრიცხოვანმა კოლექტივმა.

მოდიან ხელოვნების, რკინიგზის, საზღვაო ნავსადგურის, ავტოსატრანსპორტო კანტორების მუშაკები, სამშენებლო, კავშირგაბმულობის, სავაჭრო ორგანიზაციების და სხვა სახელმწიფო დაწესებულებების ხალხმრავალი კოლონები.

სოხუმის მშრომელთა დემონსტრაციაში მონაწილეობა მიიღო ჩვენი თვალუწვდენი სამშობლოს სხვადასხვა კუთხიდან აფხაზეთში ჩამოსულმა ათასობით დამსვენებელმა და ტურისტმა.

ბათუმი

ბათუმი. (საქ. კორ.). ქალაქის ლენინის მოედანს ყვავილთა თაიგულებითა და სიმღერებით ჩაუარა ბათუმის სკოლების ათასობით მოსწავლე ახალგაზრდამ. მოედანზე შემოდის ბათუმის შოთა რუსთაველის სახელობის პედაგოგიური ინსტიტუტის სტუდენტთა და პროფესორ-მასწავლებელთა მრავალრიცხოვანი კოლექტივი, მათ მოჰყვებიან მეზღვაურთა კადრების სამჭედლოს — საზღვაოსნო სასწავლებლის კურსანტები, სავაჭრო და სამედიცინო ტექნიკუმების მოსწავლეები.

მოედანზე გამოჩნდა დემონსტრანტთა მეორე კოლონა. მას წინ მოუძღვის ბათუმის ნავთობგადასამუშავებელი ქარხნის კოლექტივი, რომელმაც ვადამდე უპატაკა სამშობლოს ათი თვის გეგმის შესრულება და ათეულ ათასობით მანეთის ზეგეგმითი პროდუქცია მისცა ქვეყანას.

მოედანზე ამაყად მობიჯებენ შრომაში გამარჯვებული მანქანათმშენებლები, გემთმშენებლები, საზღვაო პორტისა და რკინიგზის მუშაკები, შვიდწლედის პირმშოს — ელექტროტექნიკური, ელექტროხელსაწყოებისა და ელექტროკარების ახალგაზრდა კოლექტივები, გრეხილი ავეჯის, სამკერვალო ფაბრიკების, კოფეინის ქარხნისა და ციტრუსკომბინატის კოლექტივებს შრომით პატაკებთან ერთად თან მოჰქონდათ მათ მიერ გამოშვებული ნაწარმის ნიმუშები.

ცხინვალი

ცხინვალი. (საქ. კორ.). 7 ნოემბერს ადრე გაიღვიძა ქალაქმა. ქუჩებში დიდი მოძრაობაა. ხალხმრავალი კოლონები ლენინის მოედნისაკენ მიემართებიან. აქედან ისინი რვა ივნისის ქუჩით ცენტრალური მოედნისაკენ მიდიან, სადაც აღმართულია ტრიბუნა.

დილის თერთმეტი საათია. ტრიბუნასთან მიაბიჯებენ საშუალო სკოლების მოსწავლეები, პედაგოგიური ინსტიტუტისა და სპეციალური საშუალო სასწავლებლების სტუდენტები. ისმის ერთსულოვანი „ვაშა“.

მოდიან, ამაყად მოაბიჯებენ ელექტროტექნიკური მრეწველობის საწარმოების, ცხინვალის მომმინანქრებელი სადენებისა და ვიბრაციული მანქანების ქარხნების მუშათა კოლექტივები. ისინი თავიანთ წარმატებებს უპატაკებენ დედასამშობლოს. ყველგან მხიარულება, საზეიმო განწყობილებაა.

8 ნოემბერს ქალაქის პარკებში და ფიზკულტურის მოედნებზე მოეწყო მხატვრული თვითმოქმედი კოლექტივებისა და სპორტსმენთა გამოსვლები.

ქუთაისი

ქუთაისი. (საქ. კორ.). 7 ნოემბერს დილის 10 საათზე დაიწყო მშრომელთა სადღესასწაულო დემონსტრაცია. მას ხსნის ფიზკულტურელთა ნაკრები კოლონა. მოედანზე მწყობრად მოაბიჯებენ ქალაქის სკოლების მოსწავლეები, ტექნიკუმებისა და უმაღლესი სასწავლებლების სტუდენტები.

დამკვიდრებული ტრადიციის მიხედვით, საწარმოთა კოლონებს წინ მიუძღოდა ქართული ავტომობილის მშენებელთა მრავალათასიანი კოლექტივი. მას მოაქვს თავისი ახალი ნახელავი — „კაზ-606ა — 717“ ტიპის ავტომატარებელი. მალე დაიწყება ამ მანქანების სერიული წარმოება. ერთ-ერთი დიაგრამა გვაუწყებს, რომ მომავალ ხუთ წელიწადში ს. ორჯონიკიძის სახელობის საავტომობილო ქარხანა ზუსტად ორჯერ გაადიდებს ავტომანქანების გამოშვებას.

საოქტომბრო სოციალისტურ შეჯიბრებაში მოპოვებულ წარმატებათა ამსახველი ტრანსპარანტებითა და თავიანთი პროდუქციის ახალი ნიმუშებით ჩაუარეს ტრიბუნას ელექტრომექანიკური, სატრაქტორო, მინის ტარის, ლითოფონის, ქიმიური ქარხნების, ავეჯის ფაბრიკის კოლექტივებმა.

ამაყად მოაბიჯებენ მეკონსერვეები და მშენებლები. საკონსერვო ქარხნის კოლექტივმა ჯერ კიდევ 15 სექტემბრისათვის შეასრულა წლიური დავალება და სამშობლოს 828 ათასი მანეთი მოგება მისცა. ათ თვეში გაანაღდეს წლის დავალება № 4 საერთო-სამშენებლო ტრესტის მე-4 სამმართველოს მშენებლებმა.

ვ. ი. ლენინის სახელობის მაუდის ფაბრიკას ამ დღეებში არსებობის 40 წელი შეუსრულდა. ახლა ქუთაისში ბევრი საფეიქრო საწარმოა. მემაუდეების მხარდამხარ მოდიან აბრეშუმის კომბინატის, ტრიკოტაჟისა და ბამბეულის საქსოვის ფაბრიკების ფეიქრები.

მაღალი საწარმოო მაჩვენებლებით მოვიდნენ დღესასწაულზე ტყავ-ფეხსაცმლის კომბინატის, № 4 და № 8 სამკერვალო ფაბრიკების, საგალანტერეო, საკონდიტრო ფაბრიკების, ლუდისა და ღვინის ქარხნების, ქალაქის სხვა საწარმოთა კოლექტივები.

სადღესასწაულო დემონსტრაციაში, რომელმაც თითქმის სამ საათს გასტანა, 70 ათასზე მეტმა მშრომელმა მიიღო მონაწილეობა. 7 და 8 ნოემბერს ბევრი ხალხი იყო ქალაქის ბაღებში, პარკებში, თეატრებში, კინოთეატრებში, კლუბებსა და კულტურის სახლებში. გაიმართა მშრომელთა მასობრივი სეირნობა, სპორტული შეჯიბრებანი.

რუსთავი

რუსთავი. (საქ. კორ.). დილის 11 საათია. იწყება საშვიდნოემბრო დემონსტრაცია. ტრადიციის მიხედვით მოსწავლე ახალგაზრდობის შემდეგ ტრიბუნას ჩაუარეს მეტალურგიული ქარხნის კოლონებმა. კოლონებს წინ მიუძღვიან სახელოვანი მეტალურგები სოციალისტური შრომის გმირები ვარდიშ კობერიძე და არჩილ ძამაშვილი, მათ მოაქვთ რესპუბლიკური გარდამავალი წითელი დროშა, რომელიც მოპოვებულია უნარიანი და შემოქმედებითი შრომის შედეგად.

მეტალურგები, ისევე როგორც ქალაქის სხვა საწარმოთა კოლექტივები, მაღალი საწარმოო მაჩვენებლებით მოვიდნენ დღესასწაულზე. მათს ტრანსპარანტებზე აღნიშნულია, რომ ვადამდე იქნა განაღდებული საოქტომბრო ვალდებულებები, გეგმის გადამეტებით გამოშვებულია ათასობით ტონა თუჯი, ფოლადი, ნაგლინი, მილები.

ტრიბუნას ჩაუარეს ქიმიკოსებმაც. მათ უპატაკეს სამშობლოს, რომ წელს 1959 წელთან შედარებით ორჯერ და მეტჯერ გაზარდეს მინერალური სასუქების წარმოება, მიიღეს ახალი იშვიათი ქიმიური ნედლეული — კაპროლაქტამი.

აი გამოჩნდნენ ადამიანები, რომლებმაც პირველი ბარი დაჰკრეს ქალაქ რუსთავის მშენებლობაზე. ესენი არიან რუსთავის სახელოვანი მშენებლები — ბინათმშენებლობის, სინთეზმშენის, ქიმმრეწველობის, სპეცმშენის და სხვა სამმართველოთა კოლექტივები. მათ მოაქვთ ლოზუნგი, რომელსაც აწერია „ვაშენოთ სწრაფად, იაფად, ხარისხიანად“!

მშრომელთა საოქტომბრო დემონსტრაციამ, რომელმაც ცხადყო პარტიის, მთავრობისა და ხალხის მონოლითური ერთიანობა, ორ საათზე მეტს გასტანა.

* * *

სურათებზე: საოქტომბრო დღესასწაული (ზემოდან) სოხუმში, ბათუმში, ცხინვალსა და ქუთაისში.

(საქდესის ფოტოქრონიკა).

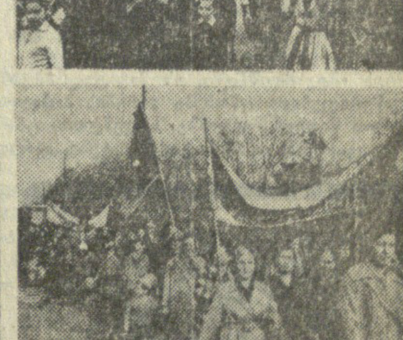

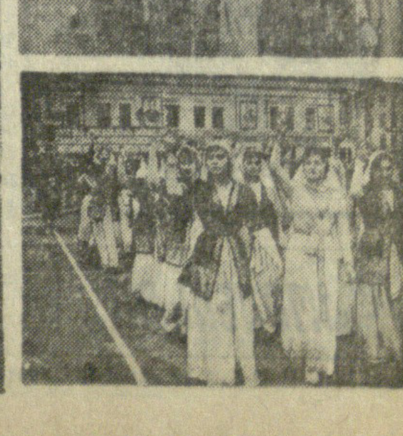

ეროვნული ბიბლიოთეკა

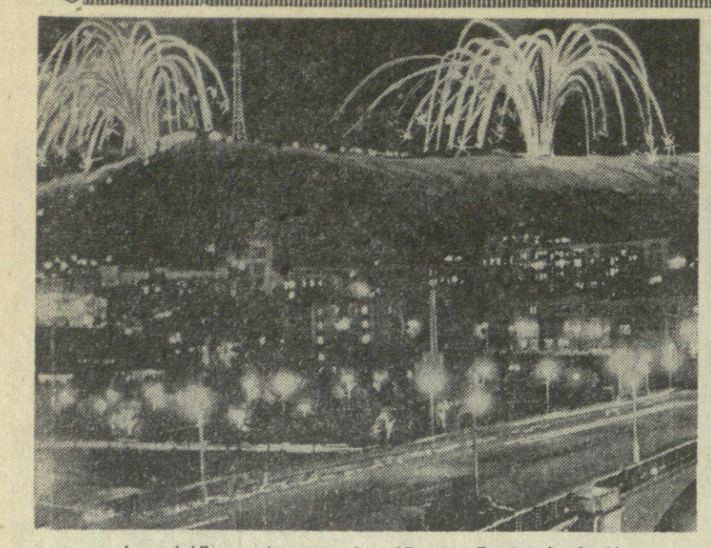

სადღესასწაულო სალუტი თბილისში 1964 წლის 7 ნოემბერს.
ფოტო შ. ჩხეტიანისა და ვლ. გინზბურგისა.

ყველაზე ძვირფასი დღესასწაული

დიდი ოქტომბრის ზეიმი საზღვარგარეთ

საბჭომბის ქვეყნის ხალხებთან ერთად სიხარულითა და საზეიმოდ, როგორც თავიანთი ყველაზე ძვირფასი დღესასწაული, აღნიშნეს დიდი ოქტომბრის სოციალისტური რევოლუციის 47 წლისთავი ყველა კონტინენტის მშრომელებმა, მსოფლიოს თავისუფლების, მშვიდობისა და პროგრესის ყველა ზეგობარმა.

ლონდონი ცხრა ოქტომბრის სახელობის მოედანზე გაიმართა ხალხმრავალი დემონსტრაცია. გიორგი დიმიტროვის მავზოლეუმის ტრიბუნის წინ, რომელზეც იყვნენ ბულგარეთის სახალხო რესპუბლიკის სახელმწიფო და პარტიული ხელმძღვანელები, ჩაიარეს დედაქალაქის მუშებმა და მოსამსახურეებმა, ახლომდებარე სოფლების გლეხებმა.

სადღესასწაულო განწყობაა ამ დღეებში უნგრმოის ქალაქებსა და სოფლებში. საწარმოებსა და დაწესებულებებში მოეწყო დიდი ოქტომბრისადმი მიძღვნილი საზეიმო სხდომები და საღამოები.

ფრთოდ აღნიშნეს დიდი ოქტომბრის წლისთავი ბერმუნიის დემოკრატიული რესპუბლიკის მშრომელებმა.

ჩინეთში ყველა ცენტრალურმა გაზეთმა 7 ნოემბერს გამოაქვეყნა სტატიები და სხვა მასალები დიდი ოქტომბრის სოციალისტური რევოლუციის 47 წლისთავის გამო. პირველ გვერდზე დაბეჭდილია ჩინეთის კომპარტიისა და ჩინეთის სახალხო რესპუბლიკის ხელმძღვანელთა მისასალმებელი დეპეშა საბჭოთა კავშირის კომუნისტური პარტიისა და საბჭოთა მთავრობის ხელმძღვანელებისადმი.

სახალხო კორეის ქალაქებში, საწარმოებში, დაწესებულებებსა და ინსტიტუტებში გაიმართა დიდი ოქტომბრის 47 წლისთავისადმი მიძღვნილი საზეიმო კრებები და საღამოები.

თავიანთ ფლების მთელ კუნძულზე გაიმართა დიდი ოქტომბრის 47 წლისთავისადმი მიძღვნილი ხალხმრავალი კრებები და მიტინგები.

ულან-ბატორში დიდი ოქტომბრის 47-ე წლისთავის აღსანიშნავად სუხე-ბატორის სახელობის მოედანზე გაიმართა დედაქალაქის გარნიზონის ნაწილთა სამხედრო პარადი. შემდეგ ტრიბუნის წინ, რომელზეც იყვნენ მონღოლეთის სახალხო-რევოლუციური პარტიისა და მონღოლეთის სახალხო რესპუბლიკის მთავრობის ხელმძღვანელები, ჩაიარეს დემონსტრანტთა კოლონებმა.

პრაღის მშრომელებმა დიდი ოქტომბრის 47 წლისთავის აღსანიშნავად მოაწყვეს 200 ათასიანი მიტინგი. ჩეხოსლოვაკიის კომპარტიის ცენტრალური კომიტეტის პირველმა მდივანმა, ჩეხოსლოვაკიის სოციალისტური რესპუბლიკის პრეზიდენტმა ანტონინ ნოვოტნიმ, რომელიც მიტინგზე გამოვიდა, ხაზგასმით აღნიშნა, რომ სოციალისტური ჩეხოსლოვაკია მუდამ მიდიოდა, მიდის და კვლავაც მტკიცედ ივლის საბჭოთა კავშირის მხარდამხარ.

დიდი ოქტომბრის სოციალისტური რევოლუციის 47 წლისთავისადმი მიძღვნილი საზეიმო კრებები, მიტინგები, საღამოები გაიმართა აგრეთვე პოლონეთში, რუმინეთში, უნგრეთში.

ოქტომბრის რევოლუციის 47 წლისთავის აღსანიშნავად საბჭოთა კავშირის კულტურულ ცენტრში, ალჟირში, გაიმართა საბჭოთა კავშირ-ალჟირის მეგობრობის საღამო.

ეგვიპტელმა ხალხმა საბჭოთა ხალხთან ერთად აღნიშნა რევოლუციის დღე და მოსკოვში ზეიმზე გაგზავნა თავისი დელეგაცია მარშალ ამერის მეთაურობით, წერს გაზეთი „ალ-აჰრამი“.

პარიზში გაიმართა დიდი ოქტომბრის 47 წლისთავისადმი მიძღვნილი საზეიმო კრება, რომელიც მოაწყო საფრანგეთის კომპარტიის ცენტრალურმა კომიტეტმა. მოხსენება გააკეთა საფრანგეთის კომპარტიის პოლიტბიუროს წევრმა რაიმონ გიუიომ.

გულითა და სულით ეულოცავთ საბჭოთა ხალხს დიდი ოქტომბრის სოციალისტური რევოლუციის 47-ე წლისთავს და ვუსურვებთ ახალ წარმატებებსა და გამარჯვებებს საყოველთაო მშვიდობის, ყველა ქვეყნის ხალხების სოლიდარობის, მეგობრობის განმტკიცების კეთილშობილურ საქმეში“, — უთხრა საკდესის კორესპონდენტს ბირმა-საბჭოთა კავშირის მეგობრობის საზოგადოების პრეზიდენტმა პროფესორმა უ აუნგ ხლამ. ჩვენ, თქვა მან შემდეგ, აღფრთოვანებული ვართ საბჭოთა ხალხის დიადი წარმატებებით, რომლებმაც ააშენეს სოციალისტური საზოგადოება თავიანთ ქვეყანაში და მიდიან ლენინური გზით კომუნიზმისაკენ.

„დიდმა ოქტომბერმა აღფრთოვანა ინდონეზიელი ხალხი სამართლიანი საქმისათვის საბრძოლველად. მან გამარჯვების იმედი და რწმენა ჩაგვისახა, ახალი ძალა და ენერგია შეგვმატა, — თქვა ხალხთან კავშირის მინისტრმა-კოორდინატორმა აბდულგანიმ. — ოქტომბრის რევოლუცია დიდი მოვლენაა, რომელსაც უდიდესი მნიშვნელობა ჰქონდა არა მარტო რუსეთის ხალხებისათვის, არამედ მთელი მსოფლიოსათვის, მათ შორის ინდონეზიისათვის.

ინდონეზიაში, დანიაში, დასავლეთ გერმანიაში, საბერძნეთში, კვიპროსში, ჩილეში, კოსტა-რიკაში, ბირმაში, ცეილონში და მსოფლიოს მთელ რიგ სხვა ქვეყნებში გაიმართა დიდი ოქტომბრის 47 წლისთავის აღსანიშნავი მიტინგები, საუბრები, სადღესასწაულო კრებები, საღამოები.

წინ დიდი ეპილოგია

კომუნისტი

თუ რა მნიშვნელობა ჰქონდა ფინიშის ორ ქულას თბილისელთათვის, ამაზე სჯა-ბაასი ზედმეტი იქნებოდა. ეს კარგად იცოდა ცნობილი ფეხბურთის მოყვარულთათვის. მაგრამ აი „შინიკისათვის“ რა დანიშნულება ჰქონდა ამ ორ ქულას, ეს კი გაუგებარი რჩებოდა. ერთნი ამტკიცებდნენ — განა მარტო ქულებშია საქმე, სპორტული ეინი, აზარტი — ეს ჩემპიონატის კანონიაო; სხვებს სჯეროდათ — ავტომანქანა იმა უსაბურველოდ ვის გაუგონია, „ტორპედო“ და „შინიკი“ ხომ მონათესავე გუნდებია და, რა გასაკვირველია, იაროსლავლელები ამჯერად საკუთარ თავზე უფრო მეტად ავტოქარხნელებისათვის, ანუ ტორპედოელებისათვის ზრუნავდნენ.

ასეა თუ ისე, იტალიაში მყოფი „ტორპედო“ ვერ დაემდურება „შინიკს“, იაროსლავლელებმა ყველაფერი გააკეთეს იმისათვის, რომ როგორმე ერთქულიან სპურველი მოერგოთ ოქროს გზაზე მდგარ ტორპედოელთა მანქანისათვის.

მაგრამ სურვილი ერთია, საქმე კი — მეორე. „ტორპედოს“ იტალიიდან ტაშკენტში მოუხდება ჩასვლა და იქ „დინამოსთან“ პირისპირ შება.

ისიც პირდაპირ უნდა ითქვას, რომ დინამოელებმა თავიანთ შესაძლებლობათა ლაბლა წარმართეს ბრძოლა. იყო წუთები, როდესაც მთელი წლის ნაამაგარი ბეწვზე ეკიდა და მერე ვისთან — აუტსაიდერთან მატჩში. აი რა შეუძლია ზოგჯერ მოწინააღმდეგის შეუფასებლობას, თვითკმაყოფილებას.

„შინიკის“ გუნდს პირველ პლანზე დაცვის როლი ჰქონდა წამოწეული — ბეტონი, ნამდვილი ბეტონი... ზოგჯერ წინ მხოლოდ ერთ ან ორ ფორვარდს ვხედავდით. ცხადია, კარის მისადგომების ასეთი ჩარაზვისას ბურთის გატანა რთული საქმეა. ისიც უნდა აღვნიშნოთ, რომ მოწინააღმდეგეს ყურადღების ცენტრში მესხი, ბარქაია და მეტრეველი ჰყავდა, მათ წინაშე თითქმის ყოველთვის ორორი მოწინააღმდეგე იდგა.

ასეთ ვითარებაში ინიციატივა უნდა გამოეჩინათ ნახევარმცველებსა და დათუნაშვილს, რომლებსაც მოქმედების მეტი შესაძლებლობა ჰქონდათ. ეს ასეც მოხდა. დინამოელთა კაპიტანი იამანიძე მარცხენა ფრთაზე გათამაშებული კომბინაციის შემდეგ შესანიშნავად გავიდა მცველებში და არცთუ იოლი პოზიციიდან ეფექტური ბურთი გაიტანა. ამ გოლმა დინამოელთა ერთგვარად შებოჭილ თამაშს ხელ-ფეხი გაუხსნა, ბრძოლამ უკეთესი სანახაობითი სახე მიიღო, იმატა ტემპმა, კარის აღების შესაძლებლობებმა. 36-ე და 38-ე წუთზე „შინიკის“ კარი სასწაულებრივად გადარჩა. ჯერ ჩისტიაკოვმა აკრობატული ნახტომით მოიგერია მესხის საჯარიმო დარტყმა, შემდეგ კი „შინიკის“ კარი ძელმა იხსნა.

ბრძოლის მეორე ნახევარი უფრო შემოქმედებითი და მიმზიდველი გამოდგა. დასაწყისშივე ბარქაიას რეალური შესაძლებლობა ჰქონდა გაეზარდა ანგარიში, მაგრამ მეკარის პირისპირ მდგომმა ვერ შეძლო მისი გამოყენება. მალე ამას მოულოდნელობაც დაერთო. წინ გაჭრა შილინი, მას ფეხდაფეხ მისდევდა ზეინკლიშვილი, თითქოს საგანგაშო არაფერი იყო, მეტოქის შეკავება შეიძლებოდა. მაგრამ შილინი გაექცა ზეინკლიშვილს და გაათანაბრა ანგარიში. ეს მოხდა 55-ე წუთზე.

ამრიგად, წარმოიშვა ქულის დაკარგვის რეალური საფრთხე. ამას მოჰყვა ნერვიულობა, არასიზუსტენი გადაცემებში, ბურთის ხშირი დაკარგვა.

საჭირო იყო ნებისყოფა, დამამშვიდებელი ძალა. და ეს ძალა ჩვენს საამაყო ფეხბურთელს მეტრეველს აღმოაჩნდა.

„დინამო“ (თბილისი) — „შინიკი“ (იაროსლავლი) 3:1 (1:0).

თბილისი. 8 ნოემბერი. „დინამოს“ სტადიონი. მსაჯი — ნ. კ ი რ ი ლ ო ვ ი (კუიბიშევი).

„დ ი ნ ა მ ო“ — კოტრიკაძე, ბ. სიჭინავა, რეხვიაშვილი, ზეინკლიშვილი, ცხოვრებოვი, გ. სიჭინავა, იამანიძე, დათუნაშვილი, ბარქაია, მეტრეველი, მესხი; „შ ი ნ ი კ ი“ — ჩისტიაკოვი, მოროზოვი, ბანკო, აფანასიევი, მიტინი (არტემიევი), ვერეიკინი, შილინი, გოლოდუბოვი, ფედოსოვი, ვოროტილინი, სემეოშინი.

63-ე წუთზე მისმა ეფექტურმა გოლმა აღაფრთოვანა არა მარტო გუნდი, არამედ ტრიბუნებიც. ფაქტიურად ბრძოლის ბედი გადაწყვეტილი იყო, მაგრამ იაროსლავლელები დამარცხებას ვერ ურიგდებოდნენ, შორიდან დარტყმებით, გარღვევებზე გასვლით ფაქრობდნენ წონასწორობის აღდგენას.

წარმატებას წარმატება მოჰყვა. 81-ე წუთზე იამანიძის შორიდან დარტყმული ბურთი მოიგერია მეკარემ, მაგრამ მას მიუსწრო დათუნაშვილმა და გაზარდა ანგარიში.

ბეშმარიტად დამაჯერებელი გამარჯვება (3:1) — აი დინამოელთა ფინიში.

წინ დიდი ფეხბურთია, „ოქროს მაძიებელთა“ შეხვედრა ტაშკენტში, გზა მშვიდობისა, დინამოელებო!

ვ. გაგელია.

გათამაშების საბოლოო ცხრილი

„ა“ კლასის პირველი ჯგუფი

	თ.	მ.	ფ.	წ.	გ.	ქ.
„ტორპედო“ (მ.)	32	19	8	5	52—19	46
„დინამო“ (თბ.)	32	18	10	4	48—30	46
ცსკა	32	16	11	5	49—23	43
სკა (როსტ.)	32	16	6	10	40—28	38
„შახტიორი“ (დ.)	32	13	11	8	35—26	37
„დინამო“ (კ.)	32	10	16	6	42—29	36
„დინამო“ (მ.)	32	12	10	10	33—31	34
„სპარტაკი“ (მ.)	32	12	8	12	34—32	32
„დინამო“ (მნ.)	32	7	17	8	24—21	31
„კრ. სოვ.“ (კუიბ.)	32	7	14	11	24—35	28
„ზენიტი“ (ლ.)	32	9	9	14	30—35	27
„ნეფტიანიკი“ (ბ.)	32	8	11	13	25—30	27
„ტორპედო“ (ქ.)	32	10	7	15	20—37	27
„ვოლგა“ (გ.)	32	7	13	12	19—38	27
„კაირატი“ (ალმ.)	32	8	10	14	23—27	26
„შინიკი (იარ.)	32	6	9	17	20—48	21
„ვოლდოვა“ (კიშ.)	32	6	6	20	15—44	18

პრიზები და მათი მფლობელები

გათამაშდა ჩემპიონატზე დაწესებული პრიზების დიდი უმრავლესობა. აი მათი მფლობელები:

სამართლიანი თამაშისათვის — იაროსლავლის „შინიკი“, საუკეთესო სნაიპერისათვის — ვ. ფედოტოვი, დიდი ანგარიშით მოგებებისათვის—მოსკოვის „ტორპედო“, ორივე შემადგენლობის უკეთესი შედეგისათვის — თბილისის „დინამო“, დუბლიორებისათვის — თბილისის „დინამო“, საუკეთესო ნებისყოფისათვის — მოსკოვის „დინამო“. გ. ფედოტოვის სახელობის პრიზს მფლობელი გახდა მოსკოვის „ტორპედო“.

ნაკრების კანდიდატები

სსრ კავშირის ფეხბურთელთა ნაკრები ნოემბრის მიწურულში გამართავს ამხანაგურ მატჩებს. გუნდის უფროსმა მწვრთნელმა ნ. მოროზოვმა დასასახელა კანდიდატები ამ შეხვედრებისათვის. აი ისინი:

მეკარეები — იაშინი, ბანიკოვი, ურუშაძე; მცველები — შუტკოვი, ბოდრიკი, ბუდრიკი, შესტერნევი; ნახევარმცველები — ლოგოფეტი, მასლოვი, ვორონინი, გ. სიჭინავა; თავდასმსმელები — მატვეევი, ჩისლენკო, მესხი, ხმელნიცკი, ივანოვი, ჰუსაინოვი, მეტრეველი.

დუბლიორთა ტრიუმფი

შემთხვევით რიდი დააწესა სსრ კავშირის სასპორტო საზოგადოებათა და ორგანიზაციათა კავშირმა დუბლიორთა გუნდებისათვის სპეციალური პრიზი. ღიღეანდელი დუბლიორები — ეს ხომ ჩვენი მომავალი, თუ გნებავთ ხვალინდელი ფეხბურთია.

ნამდვილად გაგვახარეს თბილისის „დინამოს“ დუბლიორებმა. მათ გვიჩვენეს შესანიშნავი ტექნიკური და ფიზიკური მომზადება, კოლექტიურობა, მონოლითურობა. „შინიკთან“ უკანასკნელი მატჩის ფრედ დამთავრების შემოხვევაშიც კი თბილისელებს საერთო წარმატება უზრუნველყოფილი ჰქონდათ, მაგრამ მათ ეს შეხვედრაც მოიგეს ანგარიშით 3:0, და 49 ქულით პირველი ადგილი დაიკავეს. 32 თამაშიდან 22-ის მოგება, 5-ის ფრედ დამთავრება და მხოლოდ ხუთი წაგება ჭეშმარიტად საამაყო შედეგია!

8 ნოემბერს თბილისის „დინამოსა“ და „შინიკის“ ძირითად შემადგენლობათა გუნდების მატჩის შესვენებისას „დინამოს“ დუბლიორთა წარმატება საზეიმოდ აღინიშნა. საქართველოს სასპორტო საზოგადოებათა და ორგანიზაციათა კავშირის თავმჯდომარემ გ. სიხარულიძემ და ბ. პაიჭაძემ თბილისის „დინამოს“ დუბლიორთა გუნდს გადასცეს ბრონზის თასი, ხოლო გუნდის ხელმძღვანელობასა და ფეხბურთელებს — სიგელები და ფასიანი საჩუქრები.

ნორჩმა დინამოელებმა გამარჯვებულებს თაიგულები უფრიქნეს. დასასრულ დუბლიორებმა გააკეთეს საპატიო წრე. მათ მიაცილებდა ათეულ ათასობით მაყურებლის ერთსულოვანი ტაში.

მატჩი ალმა-ატაში

ალმა-ატაში შედგა მატჩი ფეხბურთში ადგილობრივი „კაირატისა“ და კიევის „დინამოს“ გუნდებს შორის. გაიმარჯვა „კაირატმა“ 1:0.

განახლებული იმედი

„დინამო“ (მოსკოვი) — „ტორპედო“ (ქუთაისი) 2:0 (2:0), მოსკოვი, 8 ნოემბერი. „დინამოს“ სტადიონი. მსაჯი — ა. მუზურდუმოვი (კიევი).

ქუთაისის ტორპედოელთა მდგომარეობა ჩემპიონატის ფინიშთან მეტად არასახარბიელო აღმოჩნდა. უკანასკნელი მატჩი მოსკოვში სსრ კავშირის ჩემპიონთან, ისიც თოვლში, ყინვასა და სუსხში ადვილი როდი იყო. მხოლოდ წარმატების შემთხვევაში ისახებოდა „ა“ კლასის უმაღლეს ლიგაში დარჩენის შანსები.

უნდა ითქვას, რომ ფინიშის ეს რთული ამოცანა ტორპედოელებმა ალმავლობით განახორციელეს. მატჩის ბედი ტაიმის დასაწყისშივე გადაწყდა. ეს მოხდა მე-5 და მე-14 წუთებზე, ორ კარგ კომბინაციას ხაჟალიასა და ჩხარტიშვილის ორი გოლი მოჰყვა.

მეორე ნახევარში დინამოელებმა პენალტიც იკ ვერ გამოიყენეს, კოროლენკო