პროლეტარებო ყველა ქვეყნისა, შეერთდით!

კომუნისტი

საქართველოს კომუნისტური პარტიის ცენტრალური კომიტეტის
საქართველოს სსრ უმაღლესი საბჭოსა და საქართველოს სსრ მინისტრთა საბჭოს ორგანო

კომунисти — ОРГАН ЦК КП ГРУЗИИ, ВЕРХОВНОГО СОВЕТА ГРУЗИНСКОЙ ССР И СОВЕТА МИНИСТРОВ ГРУЗИНСКОЙ ССР

გამოცემის 45-ე წელი. № 269 (13085) | სამშაბათი, 17 ნოემბერი, 1964 წ. | ფასი 2 კაპ.

საინფორმაციო ცნობა
საბჭოთა კავშირის კომუნისტური პარტიის ცენტრალური კომიტეტის პლენუმის შესახებ

1964 წლის 16 ნოემბერს გაიმართა სკკპ ცენტრალური კომიტეტის პლენუმი.

სკკპ ცენტრალური კომიტეტის პლენუმმა მოისმინა და განიხილა ამხ. ნ. ვ. პოდგორნის მოხსენება „სამრეწველო და სასოფლო საოლქო, სამხარეო პარტიული ორგანიზაციებისა და საბჭოთა ორგანოების გაერთიანების შესახებ.

ამხ. ნ. ვ. პოდგორნის მოხსენების გამო კამათში მონაწილეობდნენ ამხანაგები პ. ე. შელესტი, ვ. ვ. გრიშინი, ი. ნ. ზაროგიანი, კ. ტ. მაზუროვი, შ. რ. რაშიდოვი, ვ. ი. ახუნდოვი.

პლენუმმა მიიღო შესაბამისი დადგენილება, რომელიც ქვემოდ ქვეყნდება.

სკკპ ცენტრალური კომიტეტის პლენუმმა სკკპ ცენტრალური კომიტეტის პრეზიდიუმის წევრებად აირჩია ამხანაგები პ. ე. შელესტი და ა. ნ. შელეპინი და სკკპ ცენტრალური კომიტეტის პრეზიდიუმის წევრობის კანდიდატად ამხ. პ. ნ. დემიჩევი.

მძიმე ავადმყოფობის გამო, რომელიც სანგრძლივ მკურნალობას მოითხოვს, სკკპ ცენტრალური კომიტეტის პლენუმმა გაათავისუფლა ამხ. ფ. რ. კოზლოვი სკკპ ცენტრალური კომიტეტის მდივნისა და სკკპ ცენტრალური კომიტეტის პრეზიდიუმის წევრობის მოვალეობისაგან და მისცა ამხ. კოზლოვს შვებულება მკურნალობისათვის.

სკკპ ცენტრალური კომიტეტის პლენუმმა სკკპ ცენტრალური კომიტეტის მდივნის მოვალეობისაგან გაათავისუფლა ამხ. ვ. ი. პოლიაკოვი.

სკკპ ცენტრალური კომიტეტის პლენუმმა მიიღო დადგენილება გამოყვანილ იქნეს სკკპ ცენტრალური კომიტეტის წევრობის შემადგენლობიდან ამხ. ა. ი. აჯუბეი მუშაობაში დაშვებული შეცდომების გამო.

სკკპ ცენტრალური კომიტეტის პლენუმმა მიიღო გადაწყვეტილება სკკპ ცენტრალური კომიტეტის წევრობის კანდიდატობიდან სკკპ ცენტრალური კომიტეტის წევრებად გადაყვანილ იქნენ ამხანაგები ა. ა. ეპიშევი, ვ. თ. ჟიგალინი, ვ. ი. კონოტოპი, ი. კ. ლუტაკი, პ. მ. მაშეროვი, გ. ი. პოპოვი, ვ. ე. სემიჩასტნი, გ. ფ. სიზოვი.

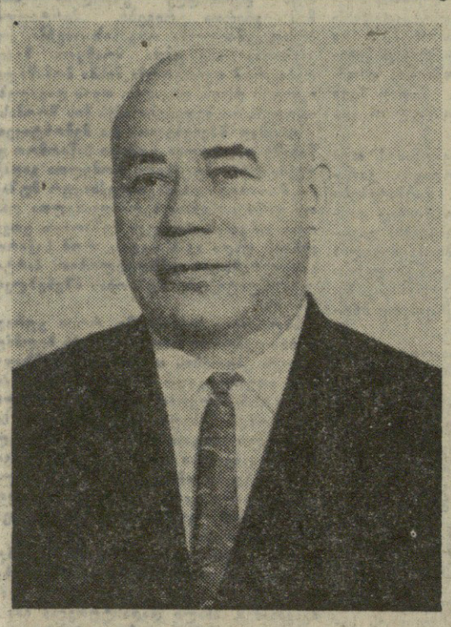

პ. ე. შელესტი

ა. ნ. შელეპინი

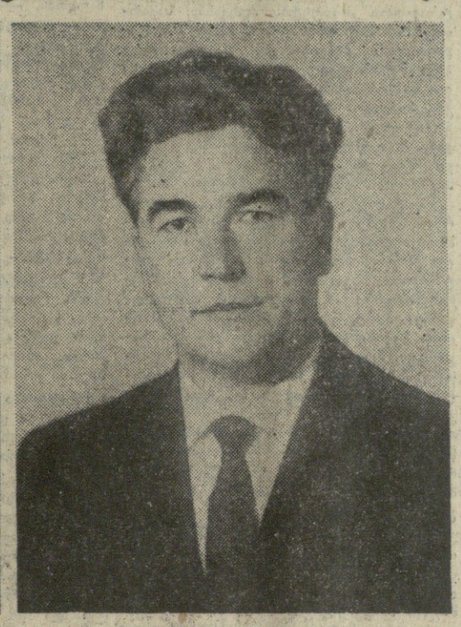

პ. ნ. დემიჩევი

სკკპ ცენტრალური კომიტეტის პლენუმის დადგენილება

სამრეწველო და სასოფლო საოლქო, სამხარეო პარტიული ორგანიზაციების გაერთიანების შესახებ

1. კომუნისტურ მშენებლობაში პარტიისა და მისი ადგილობრივი ორგანოების ხელმძღვანელი როლის გაძლიერების, თითოეული ოლქის, მხარისა და რესპუბლიკის სამეურნეო და კულტურული განვითარების ამოცანების უფრო წარმატებით გადაჭრის მიზნით საჭიროდ იქნეს მიჩნეული დავუბრუნდეთ ტერიტორიულ-საწარმოო ნიშნით პარტიული ორგანიზაციებისა და მათი ხელმძღვანელი ორგანოების აგების პრინციპს, რომელიც უმნიშვნელოვანეს შემადგენელ ნაწილად შევიდა პარტიის XXII ყრილობის მიერ მიღებულ სკკპ წესდებაში.

2. ოლქებსა და მხარეებში, სადაც პარტიული ორგანიზაციები გაყოფილი იყო სამრეწველო და სასოფლო ორგანიზაციებად, აღდგენილ იქნეს ერთიანი საოლქო, სამხარეო პარტიული ორგანიზაციები, რომლებიც გააერთიანებენ ყველა კომუნისტს, რომლებიც მუშაობენ ოლქის, მხარის როგორც მრეწველობაში, ისე სასოფლო-სამეურნეო წარმოებაში.

მხარის, ოლქის პარტიულ ორგანიზაციაში იყოს პარტიის ერთიანი სამხარეო, საოლქო კომიტეტი.

3. საჭიროდ იქნეს მიჩნეული კოლმეურნეობებისა და საბჭოთა მეურნეობების საწარმოო სამმართველოთა პარტიული კომიტეტების რეორგანიზაცია პარტიის რაიონულ კომიტეტებად, სადაც თავმოყრილი იქნება ხელმძღვანელობა ყველა პარტიული ორგანიზაციისადმი, მათ შორის მოცემული რაიონის ტერიტორიაზე მდებარე სამრეწველო საწარმოებისა და მშენებლობების პარტიული ორგანიზაციებისადმი.

გაუქმდეს სამრეწველო-საწარმოო (ზონალური) პარტიული კომიტეტები, რომლებიც წინათ შეიქმნა სასოფლო რაიონების ტერიტორიაზე და საოლქო, რესპუბლიკურ ცენტრებში.

4. ყველა მხარესა და ოლქში, სადაც აღდგენილ იქნება პარტიის ერთიანი სამხარეო კომიტეტები და საოლქო კომიტეტები, 1965 წლის დეკემბერში მოეწყოს პარტიული კონფერენციები შესაბამისი პარტიული ორგანოების ასარჩევად.

5. მოწონებულ იქნეს სკკპ ცენტრალური კომიტეტის პრეზიდიუმის მიერ შემუშავებული წინადადებანი სამხარეო, საოლქო სამრეწველო და სასოფლო პარტიული ორგანიზაციების გაერთიანების წესის შესახებ. დაევალოს ცენტრალური კომიტეტის პრეზიდიუმს განიხილოს და გადაწყვიტოს ყველა ორგანიზაციული საკითხი, რომლებიც დაკავშირებულია მხარეებსა და ოლქებში ერთიანი პარტიული ორგანიზაციებისა და მათი ხელმძღვანელი ორგანოების შექმნასთან, აგრეთვე ერთიანი საბჭოთა ორგანოების აღდგენასთან.

შრომითს ვახტზე

შვიდწლედის მეექვსე წლის მიჯნაზე

ჩვენი რესპუბლიკის სოფლის მეურნეობის მშრომელები იბრძვიან, რომ ახალი წარმატებებით დაამთავრონ შვიდწლედის მეექვსე წელი. ამ დღეებში სასიხარულო ცნობები მოდის რაიონებიდან. სამხრეთ ოსეთის ავტონომიური ოლქის მეცხოველეებმა სახელმწიფოს მიჰყიდეს 3.330 ცენტნერზე მეტი მატყლი ნაცვლად 3.300 ცენტნერისა. მცხეთის რაიონმა მატყლის დამზადების წლიური გეგმა 100,6 პროცენტით შეასრულა. გეგმა შესრულია აგრეთვე სატყავნედლეულის დამზადების წლიური დავალება, ზნაურის რაიონმა — 101,9 პროცენტით, ლანჩხუთის — 106,1, გეგეჭკორის — 128,8, მაიაკოვსკის — 105,3, გუდაუთის რაიონმა 109,9 პროცენტით.

წლიური გეგმა შესრულებულია

ახალციხის რაიონმა სახელმწიფოს მიჰყიდა 2.295 ტონა ბოსტნეული ნაცვლად წლიური გეგმით გათვალისწინებული 2.200 ტონისა. ბურჯანის რაიონში ბოსტნეულის დამზადების წლიური გეგმა შესრულებულია 152 პროცენტით, სიღნაღის — 114,9, ზესტაფონის — 103,4, ზუგდიდის რაიონში — 101 პროცენტით. დიდ წარმატებას მიაღწიეს ბარდაბნის რაიონის მშრომელებმა. მათ სახელმწიფოს მიჰყიდეს 19.119 ტონა ბოსტნეული ნაცვლად წლიური გეგმით გათვალისწინებული 18.000 ტონისა.

გარეჯის რაიონმა. თელავის რაიონმა 102,5 პროცენტით შეასრულა

ახალი საამქროები

თბილისის ქიმიურ-ფარმაცევტულ ქარხანას ახალი კეთილმოწყობილი საამქროები შეემატა. საექსპლოატაციოდ გადაეცა სატაბლეტო და დასაფასებელი ახალი კორპუსები. სატაბლეტო ახალი საამქრო წლიურად ასეულ ათასობით ტონა პროდუქციას გამოუშვებს, ხოლო დასაფასებელი საამქრო — მილიონობით სხვადასხვა სახის კონვალიტებს (ტაბლეტების ჩასაწყობი კოლოფები) აწარმოებს.

დამთავრების პროცესშია საამქროს საამქროს ახალი ჯორკუსის შენებლობა, რომელიც ნოემბრის დასასრულს მოგვცემს პირველ პროდუქციას.

„ექსტრა“ და „საქართველოს თაიგული“

წყალტუბო. (საკ. კორ.). ჩაის ფაბრიკის კოლექტივმა ჯერ კიდევ ცხრა თვეში ყველა ტექნიკურ-ეკონომიური მაჩვენებლის მიხედვით წლიური გეგმა გადამეტებით შეასრულა და გასულ წელთან შედარებით 97 ტონით მეტი ჩაის მზა პროდუქცია გამოუშვა.

1 ნოემბრისათვის უმაღლესი ხარისხის ჩაის გამოშვების დავალება შესრულებულია 123 პროცენტით. ასევე გადაჭარბებით არის გამოშვებული სახელგანთქმული ქართული ჩაი — „ექსტრა“ და „საქართველოს თაიგული“.

რაციონალიზატორთა დახმარებით

თბილისის 26 კომისრის სახელობის მანქანათსამშენებლო ქარხნის რაციონალიზატორები დიდ დახმარებას უწევენ საწარმოს კოლექტივს წარმოების რეზერვების გამოვლინებაში, ახალი ტექნიკის დანერგვის, საწარმოო პროცესების მექანიზაციისა და ავტომატიზაციისათვის ბრძოლის საქმეში.

ქარხანაში ამჟამად ორასამდე რაციონალიზატორია, რომლებსაც ხელმძღვანელობს გამოცდილი ხარატი, რესპუბლიკის დამსახურებული რაციონალიზატორი მირდატ აკოფოვი.

დაუდგრომელი, ტექნიკური აზრის ავტორებმა მარტო მიმდინარე წელს წარმოებაში დანერგეს სამოცამდე რაციონალიზატორული წინადადება. ამან მანქანათმშენებლებს საშუალება მისცა მიეღოთ 160 ათასი მანეთის ეკონომია.

ტრაქტორების რემონტი

საუმოდგომო-საზამთრო სამუშაოების დროულად შესრულებაში გადამწყვეტ როლს ასრულებს ტექნიკა. ამიტომ დიდი მნიშვნელობა აქვს ტრაქტორების უფრო მზადყოფნას. მიმდინარე წლის მეოთხე კვარტალში ჩვენს რესპუბლიკაში უნდა შეკეთდეს 1.304 ტრაქტორი.

კარგად იმუშავეს უგარლის რაიონის მექანიზატორებმა. მათ გეგმით გათვალისწინებული 26 ტრაქტორის ნაცვლად შეაკეთეს 33 ტრაქტორი და მეოთხე კვარტალის გეგმა 117,9 პროცენტით გაანაღდეს. შეკეთებული ტრაქტორები კვლავ გუგუნებენ მინდვრებში.

2 ათასი შეკეთებული ტრაქტორი დღეში

მოსკოვი. (საკავშირო). ჩვენი ქვეყნის ყველა მოკავშირე რესპუბლიკის კოლმეურნეობებსა და საბჭოთა მეურნეობებში დაიწყო ტრაქტორების შეკეთება. სსრ კავშირის ცენტრალური სტატისტიკური სამმართველოს მონაცემების შესაბამისად, 1 ოქტომბრიდან 10 ნოემბრამდე შეკეთებულია 74260 ტრაქტორი — 9 ათასით და უფრო მეტი, ვიდრე გასული შემოდგომის ამავე პერიოდში.

ყოველდღე ჩვენს ქვეყანაში ორი ათასამდე ტრაქტორი იღებს საგაზაფხულო მინდვრის სამუშაოებისათვის მზადყოფნის პასპორტს.

პროდუქციის ხარისხი და წახალისება

ლვოვი. 16 ნოემბერი. (საკავშირო კორ.). ლვოვის ტელევიზორების საგარანტიო ვადა ერთიორად გადიდდა. ამ წარმატების მიღწევაში დიდწილშენილვან როლს ასრულებს პროდუქციის ხარისხისათვის მუშათა და სპეციალისტთა მატერიალური წახალისების უფრო მოქნილი სისტემის დანერგვა.

აი როგორ ხდება ეს. წუნის შემთხვევაში კონტროლიორი უბნის ოსტატთან ერთად აფორმებს კონკრეტულ დამნაშავეს. ყოველი ასეთი შემთხვევა აისახება მაჩვენებელთა დაფაზე, რომელზეც აღნიშნავენ წუნისმკეთებლის გვარს. უწუნოდ მომუშავეებს ეძლევათ პრემია, ხოლო წუნის მკეთებლებს არ აძლევენ მას.

ვინც ნახევარი წლის განმავლობაში უწუნოდ მუშაობს, ეძლევა პირადი ტვიფრი, რომელიც უფლებას ანიჭებს ჩაბარონ ნაწარმი ტექნიკური კონტროლის განყოფილების მიერ შეუმოწმებლად. ხოლო საუკეთესოებს, გარდა ამისა, ენიჭებათ „ოქროხელი ოსტატის“ წოდება. მუშებს ფართოდ ასწავლიან შრომის მოწინავე მეთოდებს.

უბნის უფროსის, ოსტატის, ტექნოლოგის, საამქროს უფროსის შრომა ნაზღაურდება პროდუქციის ხარისხის მიხედვით.

ქარხანაში აქტიურად მოქმედებს ხარისხის სამბჭო. მის შემადგენლობაში არიან წარმოების მოწინავენი, ინჟინერ-ტექნიკური მუშაკები, საზოგადოებრივ ორგანიზაციათა წარმომადგენლები. სამბჭოს მონაწილეობით შეიქმნა ეგრეთ წოდებული სამედოობის ლაბორატორია. ამ ლაბორატორიაში სწავლობენ საწარმოო უწესივრობათა მიზეზებს, სახავენ მათი აღმოფხვრის რეკომენდაციებს.

კვირაში ერთხელ, ოთხშაბათს — საწარმოში ეწყობა „ხარისხის დღე“.

ელექტროსადგურებისა და ელექტრომრეწველობის მუშათა პროფკავშირის ცენტრალურმა კომიტეტმა მოიწონა ლვოვის ტელევიზორების ქარხნის გამოცდილება და წინადადება მისცა თავის ყველა რესპუბლიკურ, სამხარეო, საოლქო და საქარხნო კომიტეტს ფართოდ გაავრცელონ და დანერგონ ეს გამოცდილება.

ახალი საამქროები

ბაქოში ნავთობმოპოვების სამმართველო „ნეფტიანიეკამენი“ ფართოვდება. ამ ბოლო დროს აქ ექსპლოატაციაში გადაეცა ახალი ნავთობსაბადო. ამ საბადოს ნავთობი ნაკადულივით მოედინება ზღვის ფსკერიდან. ნავთობის ამოსაღებად აქ აშენდა ახალი საამქრო.

ენგურჰესი დიდ სამშენებლოში

ენგურჰესის წარმატებანი

ენგურჰესის ხე-ტყის დაცურების კატორის დირექტორი ამხ. ნ. ოფაქიძე გვატყობინებს, კანტორის კოლექტივმა წლიური საწარმოო გეგმა ყველა მაჩვენებლების მიხედვით ნოემბრის პირველ დეკადაში შეასრულა.

საწარმოო გეგმის შესრულებაში თავი ისახელეს ჭუმათისა და სვანეთის უბნების კოლექტივებმა, რომლებსაც გ. ბუკია და ე. კახიანი ხელმძღვანელობენ.

ენგურელმა მეტყევეებმა იკისრეს წლის ბოლომდე წლიური გეგმის გადამეტებით გამოშიდონ 8 ათასი კუბური მეტრი ხე-ტყე.

მძლავრი ტურბოკომპრესორი

ჟუთაისი. (საკ. კორ.). ს. ორჯონიკიძის სახელობის საავტომობილო ქარხნის კოლექტივმა ამ დღეებში საწარმოს თბოელექტროცენტრალში დაამთავრა ახალი მძლავრი ტურბოკომპრესორის მონტაჟი და საექსპლოატაციოდ გადასცა იგი.

ეს მძლავრი აგრეგატი, რომელიც დამხმარე მოწყობილობასთან ერთად თბოელექტროცენტრალის ახალ ორსართულიან შენობაში დამონტაჟდა, ქართველ ავტომშენებელთა სპეციალური შეკვეთით დაამზადეს ლენინგრადის ვ. ი. ლენინის სახელობის მანქანათსამშენებლო ქარხანაში.

ტურბოკომპრესორი საათში რამდენიმე ათას კუბმეტრ შეკუმშულ ჰაერს მიაწვდის ქარხანას. მისი ამუშავებით საწარმო ათეულ ათასობით მანეთს დაზოგავს.

შეჯიბრებაში დაწინაურდნენ

ჰიათურა. (საკ. კორ.). ჰიათურელი მაღაროელები, რომლებიც ნიკოპოლელ თანამოსაქმეებს ეჯიბრებიან, ახალ-ახალ ზღუდეებს იპყრობენ. მათი თავდადებული შრომით მარგანეცის ტრესტი რეაბილიტაციის საწარმოებს შორის გაჩაღებულ შეჯიბრებაში მესამე კვარტალის შედეგებით პირველ ადგილზე გამოვიდა. მაღაროელებმა მოიპოვეს საქართველოს სსრ სახალხო მეურნეობის საბჭოსა და საქართველოს პროფსაბჭოს გარდამავალი წითელი დროშა.

ჰიათურელები უკეთ მუშაობენ მეოთხე კვარტალში. მათ ოცი დღით ადრე გადაჭარბებით შეასრულეს სასაქონლო მარგანეცის დამზადების თერთმეტი თვის დავალება და დეკემბრის ანგარიშში მეტალურგიულ ქარხნებს ათობით ეშელონი მარგანეცი გაუგზავნეს.

მეტალურგიული მრეწველობის მუშათა პროფკავშირის საქალაქო კომიტეტის პრეზიდიუმმა და მარგანტრესტმა შეაჯამეს წინასაოქტომბრო სოციალისტური შეჯიბრების შედეგები.

სექტემბერ-ოქტომბერში საუკეთესო მაჩვენებლები მოიპოვა კალინინის სახელობის მაღაროს კოლექტივმა (დირექტორი ს. კვარაცხელია, პარტბიუროს მდივანი გ. თაბაგარი), რომელსაც მარგანეცის მრეწველობაში პირველი ადგილი მიეკუთვნა.

სკკპ ცენტრალური კომიტეტის სამძიმარი

სკკპ ცენტრალურმა კომიტეტმა კანადის კომპარტიის ეროვნულ კომიტეტს გაუგზავნა დეპეშა, რომელშიც დიდი სამძიმარი განუცხადა კანადისა და საერთაშორისო მუშათა და კომუნისტური მოძრაობის თვალსაჩინო მოღვაწის, კანადის კომპარტიის გენერალური მდივნის ამხანაგ ლესლი მორისის უდროოდ გარდაცვალების გამო.

დეპეშაში აღნიშნულია, რომ ლესლი მორისის დაუცხრომელმა მოღვაწეობამ, რომლის მიზანი იყო საერთაშორისო კომუნისტური მოძრაობის ერთობის განმტკიცება, კანადისა და საბჭოთა კავშირის მეგობრობის განვითარება, მოუპოვა მას საბჭოთა კავშირის კომუნისტური პარტიის წევრების, მთელი საბჭოთა ხალხის დამსახურებული პატივისცემა. (საკავშირო).

გაუდაბვერი იარაღდება

ბონი, 16 ნოემბერი. (საკავშირო). უახლოეს დროში დასავლეთ გერმანიის ფირმები, რომლებიც შედიან საყიაციო მრეწველობის გაერთიანებებში „ნორდი“ და „ზიუდი“, დაიწყებენ ბუნდესვერის შეკვეთების შესრულებას — ათშენებენ 200 სატრანსპორტო ვერტმფრინავს. ეს მშენებლობა განხორციელდება ამერიკის ლიცენზიით. როგორც დასავლეთ გერმანიის თავდაცვის სამინისტრო იუწყება, სატრანსპორტო ვერტმფრინავები განკუთვნილია ბუნდესვერის სამხედრო ძალების წილების აღჭურვისათვის.

გაიხსნა ინდოეთის პარლამენტის სესია

დელი, 16 ნოემბერი. (საკავშირო). დღეს აქ გაიხსნა ინდოეთის პარლამენტის მორიგი სესია. როგორც პრესა იუწყება, მიმდინარე სესია განიხილავს მეოთხე ხუთწლიანი გეგმის შემუშავებასთან დაკავშირებულ საკითხებს. სესია განიხილავს აგრეთვე ინდოეთში სასურსათო მდგომარეობის საკითხებს.

ოფიციალური გახსნის შემდეგ სესიამ შეწუვიტა მუშაობა, რათა პატივი ეცა მრეწველობის მინისტრის ხ. ხ. დასაპის ხსოვნისათვის, რომელიც ამას წინათ გარდაიცვალა. სესია ხვალ განაახლებს მუშაობას.

საიდუმლო სხდომა ბონში

ბონი, 16 ნოემბერი. (საკავშირო). ბონში საგარეო საქმეთა სამინისტროს შენობაში დღეს გაიხსნა დასავლეთ ევროპის კავშირის საბჭოს სხდომა. დღის წესრიგშია დასავლეთისა და აღმოსავლეთის ურთიერთობის პრობლემები, ნატოსა და ევროპული პოლიტიკის პრობლემები. სხდომა მიმდინარეობს მკაცრი საიდუმლოების ვითარებაში.

ჟურნალისტთა წრეებში აღნიშნავენ, რომ განხილვის ერთ-ერთი ძირითადი თემა იქნება ნატოს „მრავალმხრივი ატომური ძალების“ შექმნის პრობლემა.

სხდომას თავმჯდომარეობს გერმანიის ფედერაციული რესპუბლიკის საგარეო საქმეთა მინისტრი შრედერი.

საპროტესტო მიტინგი

დარ-ეს-სალამი 15 ნოემბერი. საკავშირო კორესპონდენტი ჯ. დიშლიუკი იუწყება:

დღეს აქ გაიმართა მრავალათასიანი საპროტესტო დემონსტრაცია იმ შეთქმულების წინააღმდეგ, რომელიც დასავლეთის სახელმწიფოებმა მოაწყვეს ტანზანიის გაერთიანებული რესპუბლიკის მთავრობის დამხობის მიზნით. დემონსტრანტები შეიკრიბნენ პარტია ტანგანიკის აფრიკელთა ეროვნული კავშირის მთავარ ბინასთან, შემდეგ კი ჩაიარეს ქალაქის მთავარ ქუჩებში. ამერიკის საელჩოს შენობასთან ისინი ერთხმად გაიძახოდნენ: „გაუმარჯოს ნიერერეს, ძირს ამერიკელები!“. დემონსტრაციამ ჩაიარა ლოზუნგებით: „ამერიკელებო, წაეთრიეთ აფრიკიდან!“, „ხოლო მოვუღოთ იმპერიალიზმს აფრიკაში“, „ამერიკელებისა და მათი ლაქიების შეთქმულება ტანზანიის წინააღმდეგ მთელი აფრიკის წინააღმდეგ შეთქმულებაა!“.

დემონსტრაცია დამთავრდა მიტინგით დარ-ეს-სალამის ცენტრალურ მოედანზე. მიტინგზე გამოვიდა რესპუბლიკის პრეზიდენტი ჯულიუს ნიერერე, რომელმაც განაცხადა, რომ ტანზანიის ხელისუფლებამ აღმოაჩინეს იმპერიალისტთა შეთქმულება, რომელიც ამპირებდნენ ტანზანიის მთავრობის დამხობას. შეთქმულების არსებობას ადასტურებს დოკუმენტები, რომლებიც რესპუბლიკის მთავრობას აქვს.

დასავლეთ სახელმწიფოებს, და კერძოდ, პორტუგალიას, თქვა ნიერერემ, სურთ დაგვაშინონ, მაგრამ ამას ვერ მოახერხებენ. ყველა შემთხვევაში ტანზანია ერთგულად დაიცავს თავის პოლიტიკას და კვლავინდებურად დაუხმარება ყველა განმათავისუფლებელ მოძრაობას აფრიკაში.

შეეხო რა ტანზანიის საგარეო პოლიტიკას, პრეზიდენტმა განაცხადა, რომ რესპუბლიკის მთავრობამ დაამყარა მეგობრული ურთიერთობა მთელ რიგ სოციალისტურ ქვეყნებთან. და ვერავინ ვერ გვაიძულებს გავწყვიტოთ ეს ურთიერთობა.

ტანზანიის მთავრობა, თქვა დასასრულ ნიერერემ, მუდამ ფხიზლად არის. მან მოუწოდა მთავრობის აპარატის მუშაკებს ფხიზლად იყვნენ.

უკანასკნელი საათის

გავაძლიეროთ მშენებლობის ტემპი, გავაუმჯობესოთ ხარისხი

საქართველოს კომპარტიის ცენტრალური კომიტეტის პლენუმი

კაპიტალური მშენებლობა ჩვენი ქვეყნის სახალხო მეურნეობის ერთ-ერთი წამყვანი ინდუსტრიული დარგია. კომუნიზმის მატერიალურ-ტექნიკური ბაზის შექმნა, საბჭოთა ადამიანების ცხოვრების დონის ამაღლება მნიშვნელოვნად არის დამოკიდებული მშენებლობის დაჩქარებასა და გაიაფებაზე. იმაზე, თუ რამდენად ეფექტიანად და ეკონომიურად გამოვიყენებთ კაპიტალურ დაბანდებებს. საქართველოს კომპარტიის ცენტრალური კომიტეტის პლენუმმა, რომელიც 12 ნოემბერს გაიმართა, ღრმა და ყოველმხრივი ანალიზი გაუკეთა კაპიტალური მშენებლობის მდგომარეობას, გამოარკვია არსებული ნაკლოვანებებისა და შეცდომების მიზეზები, დასახა კონკრეტული გზები მათი სწრაფი აღმოფხვრისათვის.

მოხსენება „საქართველოს სს რესპუბლიკაში კაპიტალური მშენებლობის მდგომარეობა და გაუმჯობესების ღონისძიებანი“ გააკეთა საქართველოს კომპარტიის ცენტრალური კომიტეტის მდივანმა ამხ. ზ. ა. ბებუშვილმა.

ჩვენი თვალუწვდენი სამშობლოს ყველა მშრომელთან ერთად, თქვა ამხ. ზ. ა. ბებუშვილმა, საქართველოს მშენებელთა მრავალათასიან არმიას თავისი ღირსეული წვლილი შეაქვს სახალხო მეურნეობის განვითარების შვიდწლიანი გეგმის შესრულებაში. რესპუბლიკის პარტიულმა, საბჭოთა და სამეურნეო ორგანიზაციებმა განახორციელეს მთელი რიგი ღონისძიებები ორგანიზაციული ფორმების სრულყოფისა და სამშენებლო ორგანიზაციების სტრუქტურის გაუმჯობესებისათვის. გაუქმებულია, უფრო კვალიფიციური გახდა სამშენებლო და სპეციალური ორგანიზაციების საქმიანობის პარტიული ხელმძღვანელობა.

შვიდწლედის ხუთ წელიწადში ჩვენს რესპუბლიკაში კაპიტალურ დაბანდებათა საერთო თანხამ შეადგინა 2 მილიარდ 204 მილიონი მანეთი, რაც მნიშვნელოვნად აღემატება კაპიტალურ დაბანდებებს მეოთხე ხუთწლედებში ერთად. შვიდწლედის წლებში საექსპლოატაციოდ გადაეცა 183 ახალი სამრეწველო საწარმო და დიდი საამქრო. მათ შორის — ლაჯანურის და ხრამის მეორე ჰიდროელექტროსადგურები, თბილისის სახელმწიფო რაიონული ელექტროსადგურის ორი ტურბოგენერატორი, ჰიდროელის გამამდიდრებელი და ცენტრალური საბოლოო დამუშავების ფაბრიკები, ზესტაფონის ფეროშენადნობთა ქარხნის ახალი მძლავრი დახურული ელექტროღუმელები, თბილისის, ცხინვალისა და ბათუმის ელექტრომექანიკური ქარხნები, სახლთამშენებლო, ღვინისა და კონსერვის ქარხნები, ჩაის ფაბრიკები და სხვ. რესპუბლიკაში სწრაფი ტემპით წარმოებს ქიმიის ობიექტების მშენებლობა. ახლა რუსთავში შენდება ქიმიური მრეწველობის საწარმოთა მთელი კომპლექსი, მათ შორის ჩვენი ქვეყნის ერთ-ერთი უდიდესი საწარმო — სინთეზური ბოჭკოს ქარხანა.

შვიდწლედის დამდეგიდან საქართველოში აშენდა დაახლოებით 5 მილიონ 200 ათასი კვადრატული მეტრი საცხოვრებელი ფართობი, დიდი მასშტაბით გაიშალა სამოქალაქო მშენებლობა. აშენდა 166 სკოლა, ბევრი საავადმყოფო, კლუბი, კულტურის სახლი, კინოთეატრი, სასპორტო ნაგებობა. კვლავ ვითარდება საკურორტო მშენებლობა. დიდი მუშაობა გაწეულია მაგისტრალური გაზსადენების გაყვანისათვის, სამრეწველო საწარმოებისა და საცხოვრებელი სახლების გაზიფიკაციისათვის.

უკანასკნელ წლებში ფართოდ განვითარდა სასოფლო-სამეურნეო, კერძოდ, საირიგაციო მშენებლობა. მეურნეობის ამ დარგში კაპიტალურ დაბანდებათა მოცულობამ შვიდწლედის 5 წლიწადში შეადგინა 212 მილიონი მანეთი.

განუხრელად იზრდება სამენ მასალათა მრეწველობის საერთო პროდუქციის მოცულობა. ისეთ სახობითა პროდუქციის მხრივ, როგორიც არის ცემენტი, შიფერი, კერამიკული ნაკეთობანი, უკვე გადაჭარბებულია წარმოების დონე, რომელიც გათვალისწინებული იყო შვიდწლიანი გეგმის საკონტროლო ციფრებით.

საქართველოს კომპარტიის ცენტრალურმა კომიტეტმა და რესპუბლიკის მთავრობამ უკანასკნელ წლებში განაბორციელეს მთელი რიგი ღონისძიებანი იმისათვის, რომ გაეუმჯობესებინათ მშენებლობის ხელმძღვანელობა, ერთ ორგანოში — მშენებლობის სამინისტროში მოეყვარათ თავი საიჯარო სამშენებლო-სამონტაჟო სამუშაოებისათვის. წვრილი, დაწყებული ორგანიზაციების ბაზაზე მშენებლობის სამინისტროს სისტემაში შეიქმნა სპეციალიზებული ტრესტი „საქსოფლშენი“.

რამდენადმე გააუმჯობესეს თავიანთი საქმიანობა რესპუბლიკის საპროექტო ორგანიზაციებმა. ინერგება მეტი ტიპური პროექტები, მნიშვნელოვნად შემცირდა კონსტრუქციებისა და დეტალების ტიპური ზომები. ამის შედეგად შემცირდა მშენებლობის ვადა, გაიზარდა შრომის ნაყოფიერება და შემცირდა სამუშაოთა თვითღირებულება.

ამასთან, აღნიშნა მომხსენებელმა, კაპიტალური მშენებლობა ჯერ კიდევ აფერხებს რესპუბლიკის სახალხო მეურნეობის განვითარებას. როგორც ზემოთ ითქვა, ისე ხარისხობრივი მაჩვენებლების მხრივ მშენებლობა ჩამორჩება პარტიის მიერ დასახულ მოთხოვნებსა და ამოცანებს. სამშენებლო-სამონტაჟო სამუშაოთა ტემპი ისე დაბალია, არ სრულდება კაპიტალდაბანდებათა გეგმები, უხარისხოდ აშენებული ობიექტების დროს ჯერ კიდევ არ შეუსამაგებია ახალ ამოცანებსა და მოთხოვნებს. ყველა პარტიული ორგანიზაცია ღრმად და თანამიმდევრულად როდი სწავლობს კაპიტალური მშენებლობისა და განსაკუთრებით სამრეწველო საწარმოთა მშენებლობის საკითხებს. ბევრი ადგილობრივი პარტიული და საბჭოთა ორგანო ენერგიულ ღონისძიებებს არ ახორციელებენ დიდ ნაკლოვანებათა აღმოსაფხვრელად ამ დარგში.

საპროექტო, სამეცნიერო-საკვლევი ინსტიტუტები ხალის ყურადღებას უთმობენ პროგრესული მასალების დანერგვისა და კონსტრუქციების უნიფიკაციის საკითხებს, ტექნოლოგიის გაუმჯობესებასა და მშენებლობის თვითღირებულების შემცირებას. მათ ჯერ კიდევ არა აქვთ დამყარებული მჭიდრო კავშირი მშენებლობებთან. რესპუბლიკის ქალაქებისა და სოფლების განაშენიანებაზე უარყოფითად მოქმედებს ის, რომ არა გვაქვს საცხოვრებელ და სამოქალაქო ნაგებობათა კარგი ტიპური პროექტები. რესპუბლიკის საპროექტო ორგანიზაციები ხშირად არღვევენ პროექტებისა და ხარჯთაღრიცხვების შედგენისა და გაცემის ვადებს, სერიოზულ შეცდომებს უშვებენ ფინანსურ დოკუმენტაციაში, არადამაკმაყოფილებლად ახორციელებენ მშენებლობისადმი ავტორის ზედამხედველობას.

მომხსენებელი დაწვრილებით შეეხო საქართველოს სსრ მშენებლობის სამინისტროს მუშაობას. მან აღნიშნა, რომ სამშენებლო-სამონტაჟო სამუშაოთა მიმდინარე 9 თვის გეგმა სამინისტრომ 91,1 პროცენტით შეასრულა. სამინისტროს 13 საერთო-სამშენებლო ტრესტიდან ათმა ვერ შეასრულა დადგენილი გეგმა. განსაკუთრებით არადამაკმაყოფილებლად მუშაობენ ტრესტი № 6 (მმართველი ამხ. ამირეჯა), ტრესტი № 2 (მმართველი ამხ. ჰურაძე), ტრესტი № 5 (მმართველი ამხ. ჭუტაშვილი), თბილმრეწვშენი (მმართველი ამხ. გოგიჩაიშვილი) და სამხრეთ ოსეთის სამშენებლო სამმართველო (უფროსი ამხ. მარგიევი).

სერიოზული ნაკლოვანებები აქვთ მუშაობაში სსრ კავშირის სახმონტაჟსპეცმშენის სპეციალურ სამონტაჟო ორგანიზაციებს, რომლებმაც ცხრა თვის გეგმა 94,4 პროცენტით შეასრულეს. დავალება ვერ შეასრულეს „ენერგოჩერმბურმა“ (უფროსი ამხ. ჩიჩუა), „მეტალურგმონტაჟმა“ (უფროსი ამხ. იმნაძე), „კაველექტრომონტაჟის“ თბილისის მეორე სამმართველომ (უფროსი ამხ. ჭედია), „კავსანტექმონტაჟის“ რუსთავის სამმართველომ (უფროსი ამხ. ჯახუტაშვილი) და „მრეწველტლაციამ“ (უფროსი ამხ. ჩიქოვანი).

სამეურნეო წესით კაპიტალური მშენებლობის გეგმის შესრულება ვერ უზრუნველყვეს აგრეთვე სახალხო მეურნეობის სახეობის ისეთმა ორგანიზაციებმა, როგორიც არის ელექტროტექნიკური, საფეიქრო და ხორცისა და რძის მრეწველობის სამმართველოები, სამტრესტი, საქართველოს პურისა და სახგონდიტრო ნაწარმის, საქართველოს ნავთობის ტრესტები. მშენებლობის ცხრა თვის გეგმა სამეურნეო წესით ვერ შეასრულეს ვაჭრობის, კომუნალური მეურნეობისა და ჯანმრთელობის დაცვის სამინისტროებმა.

ამხ. ზ. ა. ბებუშვილმა მოხსენების დასასრულს აღნიშნა, რომ ჩვენი რესპუბლიკის მშენებელთა წინაშე დასახულია უდიდესი ამოცანები. მშენებლებმა წელს მწყობრში უნდა ჩააყენონ ისეთი დიდმნიშვნელოვანი ობიექტები, როგორიც არის რუსთავის სინთეზური ბოჭკოს ქარხნის პირველი რიგი, ზესტაფონის ფეროშენადნობთა ქარხნის ძლავრი დახურული ელექტროღუმელი, ბათუმის ცენტრალური გადასატვირთი ხავოსბაზაზე, მანგანუმის ახალი მაღაროები და სხვ. საჭიროა აგრეთვე დავაჩქაროთ სამუშაოები რუსთავის სინთეზური ბოჭკოს ქარხნის მეორე რიგის, რუსთავის ფოლადსამსხმელო ქარხნის და შეტალურგიული ქარხნის ფოლადის უწყვეტი სხმის საამქროს მშენებლობებზე, მაღნეულის სამთო-გამადიდრებელი კომბინატის, ელექტროტექნიკური მრეწველობის ხუთი ქარხნის მშენებლობებზე და, რაც უველზე მთავარია, ისეთი უნიკალური ნაგებობის მშენებლობაზე, როგორიც არის ენგურის ჰიდროელექტროსადგური. მშენებლები, მეონტაჟეები, დამპროექტებლები ყოველ ღონეს იხმარენ იმისათვის, რომ ახალ წარმატებებს მიაღწიონ, ღირსეულ წვლილს შეიტანენ ჩვენს ქვეყანაში კომუნიზმის მატერიალურ-ტექნიკური ბაზის შექმნაში.

სიტყვა ეძლევა საქართველოს კომპარტიის თბილისის საქალაქო კომიტეტის მეორე მდივანს ამხ. **ო. ლოლაშვილს.**

შვიდწლედის მანძილზე, ამბობს ამხ. ლოლაშვილი, თბილისის მშენებლებმა ბევრი და კარგად იშრომეს. მათ ათმეზე მეტი ისეთი დიდი საწარმოები, როგორიც არის ქარხნები „მიკრომავი“ და „ელექტრომრავი“, ღვინის № 3 ქარხანა, აბრეშუმსაქსოვი ფაბრიკა, გრენილი ავეჯის ფაბრიკა და სხვა. დიდად გაიშალა საბინაო მშენებლობა: ყოველწლიურად თბილისელთა ექვსი ათასი ოჯახი შედის ახალ კეთილმოწყობილ ბინებში.

თქმა არ უნდა, მშენებლებმა კარგად იმუშავეს. მაგრამ მშენებლობის ტემპი, ხარისხი ჯერ კიდევ არ შეესაბამება დღევანდელი დღის მოთხოვნებს. პარტიულმა ორგანიზაციებმა, აღნიშნავს ამხ. ლოლაშვილი, დაბრძანება უნდა გაუწიონ მშენებლებს, აღმოფხვრას ნაკლოვანებანი, რომ ღირსეულად შეასრულონ სპარტიო ამოცანა, გადააქციონ თბილისი მშენებლობის ტემპისა და კულტურის მხრივ სანიმუშო ქალაქად.

ტრიბუნაზეა საქართველოს სსრ მშენებლობის სამინისტროს № 1 ტრესტის მმართველი **ზ. ჯაფარიძე.** ილაპარაკა რა მშენებელთა წარმატებების შესახებ, მან ხაზი გაუსვა, რომ ტრესტი დატვირთული მთელი რიგი მეორხარისხოვანი ობიექტების მშენებლობით. ორატორის აზრით, ამ სამუშაოების შესრულება შეიძლება დაეკისროს სხვა სამშენებლო ორგანიზაციებს. ეს საშუალებას მისცემს ტრესტს მთავარი ყურადღება მიაქციოს იმას, რომ უფრო სწრაფად ჩააყენოს მწყობრში დიდი ქიმიის ობიექტები რუსთავში.

სიტყვა ეძლევა საქართველოს კომპარტიის ბათუმის საქალაქო კომიტეტის მდივანს **ა. კოპლატაძეს.** პლენუმის მონაწილეებს გააცნო აჭარის მშენებელთა მუშაობის ის ნაკლოვანებანი, რომლებიც ჯერ კიდევ აქვთ. პირველ რიგში ეს ეხება მშენებლობებზე შრომის სუსტ ორგანიზაციას, რომელიც იერიშობანას იწვევს, სრულად არ არის გამოყენებული მექანიზმები და ა. შ. სწორედ ეს არის იმის ძირითადი მიზეზი, რომ აჭარის მშენებლები ვერ ასრულებენ კაპიტალურ დაბანდებათა გეგმას.

— პარტიის ბათუმის საქალაქო კომიტეტი, — თქვა დასასრულ ამხ. კოპლატაძემ, — ყოველ ღონეს იხმარს, რათა გააუქმობესოს მშენებლობის ხელმძღვანელობა.

სიტყვა ეძლევა საქართველოს სსრ მშენებლობის მინისტრს ამხ. **გ. ჭართველიშვილს.** მან სავსებით სწორად ცნო კრიტიკა, რაც გამოთქმული იყო მოხსენებაში სამინისტროს მიმართ. მართლაც, მთელ რიგ დიდმნიშვნელოვან მშენებლობებზე ცუდად არის შრომის ორგანიზაციის საქმე, ყველგან რაციონალურად როდი იყენებენ მექანიზმებს, ხშირად საქმესლოტაციოდ გადაცემენ ხოლმე დაბალი ხარისხისა და დაუმთავრებელ შენობებს. ხშირად იფუშება სამრეწველო, საბინაო, კულტურულ-საყოფაცხოვრებო და სასოფლო ობიექტების ამოქმედების მთავრობის მიერ დადგენილი ვადები. ბევრი რამ უნდა გამოვასწოროთ აგრეთვე თვით სამინისტროს აპარატის მუშაობაში.

იმისათვის, რომ მხარდამხარ მიპყუებოდნენ თანამედროვეობას, ქართველმა მშენებლებმა ჯერ კიდევ ბევრი უნდა ისწავლონ, გადაიღონ თავიანთი მოსაღელი და ღენინგრადელი კოლეგების გამოცდილება, ფართოდ დანერგონ მშენებლობის ინდუსტრიული მეთოდები.

თავისი გამოსვლის დასასრულს ამხ. ქართველიშვილმა აღუთქვა პლენუმის მონაწილეებს, რომ სამინისტროს კოლექტივი გაითვალისწინებს კრიტიკას და მთელ თავის ძალ-ღონეს მოახმარს იმ ღონისძიების შესრულებას, რომელიც პარტიამ და მთავრობამ დაუსახეს მშენებლებს.

ბოლოს იწურება. როგორი მაჩვენებლებით ამთავრებენ მიმდინარე წელს სამხრეთ ოსეთის მშენებლები? სამწუხაროდ, მათი წარმატებანი დიდი არ არის. ვერ სრულდება დავალების თითქმის ვერც ერთი მაჩვენებელი.

— ოლქის პარტიულ ორგანიზაციას, — თქვა თავის გამოსვლაში საქართველოს კომპარტიის სამხრეთ ოსეთის საოლქო კომიტეტის პირველმა მდივანმა ამხ. ი. ჩაიეშვა, — შეგნებული აქვს მთელი პასუხისმგებლობა საქმის ასეთი მდგომარეობის გამო და ყოველ ღონეს ხმარობს მის გამოსასწორებლად.

სამართლიანობა მოითხოვს ითქვას, რომ ჩამორჩენა მარტო ადგილობრივ მშენებელთა ბრალით როდია გამოწვეული. მეორეა ის ნაკლოვანებანი, რომელთა გამო ჩვენს მშენებლობებზე ამ კონტროლს უწევს ქალაქის საქმე სამშენებლო მოედნებზე.

— ეს ნაკლოვანებანი, — თქვა ამხ. დოლიძემ, — აღმოფხვრილ უნდა იქნას უახლოეს დროში. ეს არის პარტიული, საბჭოთა, პროფკავშირული და კომკავშირული ორგანიზაციების მთავარი ამოცანა.

თავის გამოსვლაში სსრ კავშირის სახმონტაჟსპეცმშენის საქართველოს სამმართველოს უფროსმა ამხ. **ვ. კლიჩკომ** დიდი ყურადღება დაუთმო იმ ფაქტებს, რომ მემონტაჟეებს დროზე არ აწოდებენ სპირო მოწყობილობას. რესპუბლიკის მაღრო შვიდ უმნიშვნელოვანეს მშენებლობას აკლია ათასობით ტონიული მოწყობილობა და ჩამკეტი არმატურა.

შრომის ნაყოფიერების გადიდების ერთ-ერთი ეფექტიანი საშუალება ძლიერი მონტაჟების დიდმოცულობიანი ბლოკებით და დასამზადებელი უბნების მოწყობა. ეს მეთოდი დაიბადა საქართველოში — რუსთავში და მომდევნები ჰპოვა მთელ ჩვენს ქვეყანაში. მაგრამ რესპუბლიკაში ამ მეთოდით მხოლოდ ორი სამონტაჟო ორგანიზაცია სარგებლობს.

ტრიბუნაზეა საქართველოს სსრ მინისტრთა საბჭოს თავმჯდომარის მოადგილე ამხ. **ა. ლაბახუა.**

— მშენებლობის ნორმალური მიმდინარეობა, — თქვა ამხ. ლაბახუამ, — დამოკიდებულია მაძიებელთა, დამპროექტებელთა, მშენებელთა, საშენი მასალების მრეწველობისა და სამშენებლო ინდუსტრიის მუშაობა, აგრეთვე შემკვეთთა შეთანხმებულ მუშაობაზე. მაგრამ საბოლოოდ კაპიტალური მშენებლობის წარმატებით გაძღოლაში წამყვან და გადამწყვეტ როლს ასრულებენ სამშენებლო ორგანიზაციები. ისინი კი, სამწუხაროდ, ჯერჯერობით ვერ დაიკვეხნიან შრომის კარგ ორგანიზაციას, სამშენებლო ტექნიკის, მატერიალური და ფულადი რესურსების რაციონალურად გამოყენებას.

ამხ. ლაბახუამ გააკრიტიკა საქართველოს სსრ მშენებლობის სამინისტრო და ხაზი გაუსვა, რომ განსაკუთრებით საჭიროა სამინისტროს განყოფილებათა მუშაობის გაუმჯობესება.

ორატორმა აღნიშნა ნაკლოვანებანი დაგეგმვაში და მოიყვანა ფაქტები, როცა რესპუბლიკის საიჯარო ორგანიზაციები დიდი დაგვიანებით იღებენ ათაცებტრალიზებული კაპიტალური დაბანდების სატიტულო სიებს.

კაპიტალური მშენებლობის გეგმების შეუსრულებლობის ერთ-ერთი მიზეზია ის, რომ მშენებლობანი უზრუნველყოფილი არ არიან მუშახელით. ამის გამო მწყობრში ვერ დგებიან სამკურნალო და კულტურულ-საყოფაცხოვრებო დანიშნულების ბინები, სასოფლო-სამეურნეო ნედლეულის გადასამუშავებელი საწარმოები და ობიექტების შენობები.

გვერდს ვერ ავუვლით ასამუშავებელი ობიექტების ნაკლოვანებებსაც. მაგალითად, რუსთავის სინთეზური ბოჭკოს ქარხანას არ ჰყოფნის ჩამკეტი არმატურა, არ არის ელექტროტექნიკური მოწყობილობა რუსთავის ცემენტის ქარხნის მესამე ხაზისათვის.

დასასრულ ამხ. ლაბახუამ ილაპარაკა ზოგიერთ კონკრეტულ ღონისძიებაზე მშენებლობაში ნაკლოვანებათა აღმოფხვრისათვის.

— რესპუბლიკაში კაპიტალური მშენებლობისთვის ყოველწლიურად მიღონისძიებით მანეთი გამოიყოფა, — თქვა თავის გამოსვლაში საქართველოს სახალხო მეურნეობის საბჭოს თავმჯდომარემ ამხ. **ნ. გომელაურმა.** — მაგრამ სამრეწველო მშენებლობის ხაზით მიმდინარე წლის კაპიტალურ დაბანდებათა გეგმა შესრულეს მხოლოდ ტყვარჩელის ქვანახშირის ტრესტმა, ახალციხის ქვანახშირის მაღაროსამმართველომ და „ზესტაფონშენის“ სამმართველომ. დანარჩენი ტრესტებისა და სამმართველოების მაჩვენებლები საკმაოდ დაბალია.

კაპიტალურ დაბანდებათა ხაზით დავალების შესრულება არსებითად ჩამორჩება სამშენებლო და სამონტაჟო სამუშაოთა გეგმას. ბუნებრივია, თუ სამრეწველო ობიექტის მშენებლობა არ დამთავრებულა, ამ შეეძლებელია მოწყობილობის დამონტაჟება. და ისატომ არის, რომ რესპუბლიკის სახალხო მეურნეობის საბჭოს

სოციალისტური ქვეყნებში

პრაღა. ქალაქ გოტვალდოვში დაიწყო ჩეხოსლოვაკიის კაუჩუკის მრეწველობის მეორე დიდი ცენტრის — სინთეზური კაუჩუკისა და სალტეების ქარხნის მშენებლობა. ეს საწარმო შეიმაგრებს დიდი ქიმიის საწარმოთა ოჯახს. ამ ბოლო წლებში დიდი ქიმია ფართოდ განვითარდა ჩეხოსლოვაკიაში. ამჟამად ჩეხოსლოვაკიაში შენდება 6 დიდი ქიმიური საწარმო, მათ შორის ისეთი ინდუსტრიული გიგანტი, როგორიც არის ნავთობქიმიური კომბინატი „სლოვნაფტი“ (ბრატისლავა), რომელიც უახლოეს წლებში ყოველწლიურად გადაამუშავებს 7 მილიონ ტონაზე მეტ ნავთობს. ქალაქ სტრაკონიცში შენდება ქიმიური კომბინატი, რომელიც იმუშავებს საბჭოთა ბუნებრივი გაზით და გამოუშვებს ხელოვნურ სასუქებსა და ნედლეულს პლასტიკური მასების წარმოებისათვის.

ჩეხოსლოვაკიის ქიმიური მრეწველობა, რომლის წარმოების მოცულობა 6-ჯერ და მეტად გაიზარდა ომამდელ პერიოდთან შედარებით, ათობით სახეობის პროდუქციას უშვებს. ამ ბოლო წლებში განსაკუთრებით გაიზარდა პლასტმასებისა და სინთეზური ბოჭკოების წარმოება.

ვარშავა. აქ გაიხსნა სრულიად პოლონეთის მომარაგებისა და გასაღების კოოპერაციის მეოთხე ყრილობა. ყრილობის მუშაობაში მონაწილეობს 1.100-ზე მეტი დელეგატი.

მომარაგებისა და გასაღების კოოპერაცია — ყველაზე მასობრივი ორგანიზაცია — დიდ როლს ასრულებს პოლონეთის სოფელში. იგი ახლა აერთიანებს 4 მილიონზე მეტ კაცს, ანუ სოფლის მოსახლეობის მეოთხედს. დიდი წარმატებებით შეიარაღნენ პოლონელი კოოპერატორები თავიანთ ყრილობას. ფართოდ განვითარდა კოოპერაციული ორგანიზაციის საქმიანობა. 56 ათასზე მეტმა კოოპერაციულმა მაღაზიამ, რომლებიც პოლონეთის სოფლებში გაიხსნა. მარტო შარშან მშრომელებს მიაყიდა 70 მილიარდი ზლოტის საქონელი. კოოპერაციის წილი სრულიად პოლონეთის საცალო ბრუნვაში ახლა 30 პროცენტს აღწევს.

დელეგატები ყრილობაზე შეაჯამებენ კოოპერაციის 4 წლის მუშაობის შედეგებს და დასახავენ უახლოესი წლების ამოცანებს.

ჰანოი. ჩინეთის ზღვისპირეთის პროვინციათა თევზსაჭერი მეურნეობანი ეწევიან შემოდგომის თევზაობას. ზღვაში 100 ათასზე მეტი მებადური გავიდა. 20 პროცენტით მეტი, ვიდრე გასული წლის ამ პერიოდისათვის, დაიჭირეს თევზი ლიაონინის, ხებეის, ჯეძიანის მესარწყეებმა.

ბერლინი, ვისმარის გემსაშენ „მატიას-ტეშენ-გერფტში“ გაიმართა საზეიმო ცერემონია, რომლის დროსაც საბჭოთა წარმომადგენლებს გადასცეს კომფორტაბელური სამგზავრო გემი „ივანე ფრანკო“. ეს უდიდესი სამგზავრო გემია, რომელიც გერმანიის ფედერაციულ რესპუბლიკაში აშენდა. მისი წყალწყვა 19 ათასი ტონაა. „ივანე ფრანკო“ ახალი სერიის მეთაური გემია. ახლა გემსაშენში წარმოებს ამ კლასის მეორე გემის შიგა მოპირკეთების სამუშაოები. ამ გემს, რომელიც საბჭოთა კავშირის შეკვეთით შენდება, ეწოდა „ალექსანდრე პუშკინი“.

გერმანიის დემოკრატიული რესპუბლიკის უდიდეს გემსაშენ „ვარნოვ-გერფტში“ (ვარნემიუნდე) წყალში ჩაუშვეს 12.400 ტონა წყალწყვის საფრახტო გემი, რომელიც განკუთვნილია საბჭოთა კავშირში ექსპორტისათვის. (საკდესი).

ჭეშმარიტი ხელოვნება

ტუნისი, 14 ნოემბერი. საკდესის კორესპონდენტი ა. ბაკაროვი იუწყება:

საბჭოთა მსახიობების გასტროლებს მაღალ შეფასებას აძლევს ავრეთვე ტუნისის პრესა. „საბჭოთა მსახიობებმა, — წერს გაზეთი „ატი მატენი“, — ტუნისელებს უჩვენეს ცოცხალი და დაუვიწყარი სპექტაკლები. ხალხურმა ცეკვებმა, რომლებიც დიდი ოსტატობით შესრულდა. მაყურებელთა უდიდესი ინტერესი გამოიწვია. ტუნისელებს მიეცათ შესაძლებლობა გაცნობოდნენ ჭეშმარიტ ხელოვნებას“.

საბჭოთა მსახიობების წარმატება ტუნისში

ცვებით შეხვდნენ მაყურებლები მსახიობთა ყოველ გამოსვლას. ბიზერტის მცხოვრებნი განსაკუთრებით აღტაცებული არიან საბჭოთა კავშირ-ტუნისის მეგობრობის სიმღერით, რომელიც არაბულ ენაზე შეასრულეს.

კონცერტს დაესწრნენ ბიზერტის გუბერნატორი ჰ. ბაკუში და სხვა ოფიციალური პირები, ადგილობრივი საზოგადოებრიობის წარმომადგენლები და განსაკუთრებული სიხარულით მიიღო ბიზერტის მკვიდრთა ოვაციები.

საბჭოთა ხელოვნების ოსტატებს ბრწყინვალე წარმოდგენისათვის და განსაცდად. რომ სომხეთის სსრ ცეკვის სახელმწიფო ანსამბლის გასტროლები ხელს შეუწყობს ტუნისისა და საბჭოთა კავშირის ხალხთა მეგობრული ურთიერთობის შემდგომ განვითარებასა და განმტკიცებას.

ეს ნახატი გამოქვეყნებულია ამერიკულ გაზეთ „ინკუაირერ ოფ ფილადელფიაში“. ამერიკის შეერთებული შტატების თავდაცვის მინისტრი მაკნამარა ექიმის როლში. იგი ცდილობს უმკურნალოს ავადმყოფ ნატოს (აგრესიულ ჩრდილოეთ ატლანტიკის ბლოკს). ამ ულანასკნელს „ფეხები წართმევია“. საბერძნეთი და თურქეთი ფეხშეწყობით არ მიდიან.

ამერიკის შეერთებული შტატების მიერ შეკოწიწებული ბლოკების მდგომარეობის საინტერესო შეფასებას იძლევა ამერიკული გაზეთი.

ფიდელ კასტროს გამოსვლა

ჰავანა, 14 ნოემბერი. (საკდესი). სოფლის მეურნეობის 40 ათასი სპეციალისტი უნდა მოვამზადოთ კუბაში უახლოესი ათი წლის მანძილზე, განაცხადა სოციალისტური რევოლუციის ერთიანი პარტიის ეროვნული ხელმძღვანელობის პირველმა მდივანმა, კუბის რევოლუციური მთავრობის პრემიერ-მინისტრმა ფიდელ კასტრომ. იგი გამოვიდა ქალაქ მატანსასის ალვარო რეინოსის სახელობის შაქრის ლერწმის საწარმოო სასოფლო-სამეურნეო სკოლის კურსდამთავრებულთა წინაშე და ილაპარაკა სოფლის მეურნეობის ახალგაზრდა სპეციალისტთა მომზადების უახლოესი წლების ფართო პროგრამაზე. მომავალში აგრონომები და ზოოტექნიკოსები გახდებიან უწინარეს ყოვლისა სასოფლო-სამეურნეო სკოლების ახლანდელი მოსწავლეები, სახალხო მაშულების მუშები, კუბის უდიდესი სასკოლო ქალაქ „კამილო სიენფუეგოსის“ მოსწავლეები.

პრემიერ-მინისტრმა აღნიშნა, რომ კუბას აქვს ყველა საშუალება გადაიქცეს მსოფლიოს ერთ-ერთ მოწინავე ქვეყნად. სოფლის მეურნეობის განვითარების დონით კუბაში საუცხოო ბუნებრივი პირობები, მდიდარი მბნერალური რესურსებია. მაგრამ მისი მთავარი სიმდიდრეა შესანიშნავი ხალხი.

თავისი სიტყვის მნიშვნელოვანი ნაწილი ფიდელ კასტრომ მიუძღვნა ისეთ პრობლემებს, როგორიც არის შრომის ნაყოფიერების გადიდება, მუშახელის სწორი გამოყენება, ახალგაზრდობის აღზრდა.

საზეიმო სხდომა მექსიკოში

მექსიკოში გაიმართა საზეიმო კრება, რომელიც მიეძღვნა დიდი ოქტომბრის 47-ე წლისთავს. კრება მოაწყო მექსიკა-რუსეთის კულტურული ურთიერთობის ინსტიტუტმა.

შაიდელის მოგზაურობა

ბონი, 16 ნოემბერი. (საკდესი). მორიგი და ახლო აღმოსავლეთის ქვეყნებში ჰაიმგზავრა გერმანიის ფედერაციული რესპუბლიკის მთავრობის სამხედრო მრჩეველი, ყოფილი ჰიტლერელი გენერალი შაიდელი.

მდგომარეობა სუდანში

ნიუ-იორკი, 14 ნოემბერი. (საკდესი). სუდანის პრეზიდენტ იბრაჰიმ აბუდთან შეხვედრის დროს პრემიერ-მინისტრმა პათემ ელ-ჰალიფამ განაცხადა, რომ გაერთიანებულ ეროვნულ ფრონტს განზრახული აქვს შექმნას საბჭო სამი კაცის შემადგენლობით, რომელიც შეასრულებს სახელმწიფოს მეთაურის ფუნქციებს პარლამენტის არჩევნების მოწყობამდე. ამას იუწყება ასოშიეიტედ პრესის საკორესპონდენტი ხართუმიდან.

ი. აბუდის წასვლა, აღნიშნავს ასოშიეიტედ პრესის კორესპონდენტი, ნიშნავს, რომ სუდანში საბოლოოდ აღმოიფხვრა სამხედრო პირთა ხელისუფლება. სამი კაცისაგან შემდგარ ახალ საბჭოში შევლენ მხოლოდ და მხოლოდ სამოქალაქო პირები. საბჭო ხელისუფლების სათავეში იქნება პარლამენტის ახალ არჩევნებამდე, რომელიც უნდა გაიმართოს 1965 წლის მარტში. არმიის სარდლობა დაიცვირება ოფიცერს, რომელიც საბჭოს ემორჩილება.

სუდანის მთავრობა „მოაწყობს სახელმწიფო პარატის წევრდას არასასურველი ელემენტებისაგან“ პარლამენტის არჩევნებამდე.

ქაირო, 14 ნოემბერი. (საკდესი). როგორც ხართუმიდან იუწყებიან, გაერთიანებულმა ეროვნულმა ფრონტმა სუდანის მთავრობას წარუდგინა ოფიციალური მემორანდუმი პრეზიდენტის პოსტიდან აბუდის გადაყენებისა და სამი კაცისაგან შემდგარი დროებითი სარეზიდენტო საბჭოსათვის მისი ფუნქციების გადაცემის საკითხზე. ახლა ხართუმში განუწყვეტლივ ბრძანება პოლიტიკურ მოღვაწეთა თანბირები ფრონტის ამ მოთხოვნის განხილვის მიზნით.

მღვდელ კასტროს გამოსვლა

ჰავანა, 14 ნოემბერი. (საკდესი). სოფლის მეურნეობის 40 ათასი სპეციალისტი უნდა მოვამზადოთ კუბაში უახლოესი ათი წლის მანძილზე, განაცხადა სოციალისტური რევოლუციის ერთიანი პარტიის ეროვნული ხელმძღვანელობის პირველმა მდივანმა, კუბის რევოლუციური მთავრობის პრემიერ-მინისტრმა ფიდელ კასტრომ. იგი გამოვიდა ქალაქ მატანსასის ალვარო რეინოსის სახელობის შაქრის ლერწმის საწარმოო სასოფლო-სამეურნეო სკოლის კურსდამთავრებულთა წინაშე და ილაპარაკა სოფლის მეურნეობის ახალგაზრდა სპეციალისტთა მომზადების უახლოესი წლების ფართო პროგრამაზე. მომავალში აგრონომები და ზოოტექნიკოსები გახდებიან უწინარეს ყოვლისა სასოფლო-სამეურნეო სკოლების ახლანდელი მოსწავლეები, სახალხო მაშულების მუშები, კუბის უდიდესი სასკოლო ქალაქ „კამილო სიენფუეგოსის“ მოსწავლეები.

პრემიერ-მინისტრმა აღნიშნა, რომ კუბას აქვს ყველა საშუალება გადაიქცეს მსოფლიოს ერთ-ერთ მოწინავე ქვეყნად. სოფლის მეურნეობის განვითარების დონით კუბაში საუცხოო ბუნებრივი პირობები, მდიდარი მბნერალური რესურსებია. მაგრამ მისი მთავარი სიმდიდრეა შესანიშნავი ხალხი.

თავისი სიტყვის მნიშვნელოვანი ნაწილი ფიდელ კასტრომ მიუძღვნა ისეთ პრობლემებს, როგორიც არის შრომის ნაყოფიერების გადიდება, მუშახელის სწორი გამოყენება, ახალგაზრდობის აღზრდა.

საზეიმო სხდომა მექსიკოში

მექსიკოში გაიმართა საზეიმო კრება, რომელიც მიეძღვნა დიდი ოქტომბრის 47-ე წლისთავს. კრება მოაწყო მექსიკა-რუსეთის კულტურული ურთიერთობის ინსტიტუტმა.

უცხოეთის ამბები

დღეები და მოვლენები

შაიდელის მოგზაურობა

ბონი, 16 ნოემბერი. (საკდესი). მორიგი და ახლო აღმოსავლეთის ქვეყნებში ჰაიმგზავრა გერმანიის ფედერაციული რესპუბლიკის მთავრობის სამხედრო მრჩეველი, ყოფილი ჰიტლერელი გენერალი შაიდელი.

მღვდელ კასტროს გამოსვლა

ჰავანა, 14 ნოემბერი. (საკდესი). სოფლის მეურნეობის 40 ათასი სპეციალისტი უნდა მოვამზადოთ კუბაში უახლოესი ათი წლის მანძილზე, განაცხადა სოციალისტური რევოლუციის ერთიანი პარტიის ეროვნული ხელმძღვანელობის პირველმა მდივანმა, კუბის რევოლუციური მთავრობის პრემიერ-მინისტრმა ფიდელ კასტრომ. იგი გამოვიდა ქალაქ მატანსასის ალვარო რეინოსის სახელობის შაქრის ლერწმის საწარმოო სასოფლო-სამეურნეო სკოლის კურსდამთავრებულთა წინაშე და ილაპარაკა სოფლის მეურნეობის ახალგაზრდა სპეციალისტთა მომზადების უახლოესი წლების ფართო პროგრამაზე. მომავალში აგრონომები და ზოოტექნიკოსები გახდებიან უწინარეს ყოვლისა სასოფლო-სამეურნეო სკოლების ახლანდელი მოსწავლეები, სახალხო მაშულების მუშები, კუბის უდიდესი სასკოლო ქალაქ „კამილო სიენფუეგოსის“ მოსწავლეები.

პრემიერ-მინისტრმა აღნიშნა, რომ კუბას აქვს ყველა საშუალება გადაიქცეს მსოფლიოს ერთ-ერთ მოწინავე ქვეყნად. სოფლის მეურნეობის განვითარების დონით კუბაში საუცხოო ბუნებრივი პირობები, მდიდარი მბნერალური რესურსებია. მაგრამ მისი მთავარი სიმდიდრეა შესანიშნავი ხალხი.

თავისი სიტყვის მნიშვნელოვანი ნაწილი ფიდელ კასტრომ მიუძღვნა ისეთ პრობლემებს, როგორიც არის შრომის ნაყოფიერების გადიდება, მუშახელის სწორი გამოყენება, ახალგაზრდობის აღზრდა.

ფიდელ კასტროს გამოსვლა

ჰავანა, 14 ნოემბერი. (საკდესი). სოფლის მეურნეობის 40 ათასი სპეციალისტი უნდა მოვამზადოთ კუბაში უახლოესი ათი წლის მანძილზე, განაცხადა სოციალისტური რევოლუციის ერთიანი პარტიის ეროვნული ხელმძღვანელობის პირველმა მდივანმა, კუბის რევოლუციური მთავრობის პრემიერ-მინისტრმა ფიდელ კასტრომ. იგი გამოვიდა ქალაქ მატანსასის ალვარო რეინოსის სახელობის შაქრის ლერწმის საწარმოო სასოფლო-სამეურნეო სკოლის კურსდამთავრებულთა წინაშე და ილაპარაკა სოფლის მეურნეობის ახალგაზრდა სპეციალისტთა მომზადების უახლოესი წლების ფართო პროგრამაზე. მომავალში აგრონომები და ზოოტექნიკოსები გახდებიან უწინარეს ყოვლისა სასოფლო-სამეურნეო სკოლების ახლანდელი მოსწავლეები, სახალხო მაშულების მუშები, კუბის უდიდესი სასკოლო ქალაქ „კამილო სიენფუეგოსის“ მოსწავლეები.

პრემიერ-მინისტრმა აღნიშნა, რომ კუბას აქვს ყველა საშუალება გადაიქცეს მსოფლიოს ერთ-ერთ მოწინავე ქვეყნად. სოფლის მეურნეობის განვითარების დონით კუბაში საუცხოო ბუნებრივი პირობები, მდიდარი მბნერალური რესურსებია. მაგრამ მისი მთავარი სიმდიდრეა შესანიშნავი ხალხი.

თავისი სიტყვის მნიშვნელოვანი ნაწილი ფიდელ კასტრომ მიუძღვნა ისეთ პრობლემებს, როგორიც არის შრომის ნაყოფიერების გადიდება, მუშახელის სწორი გამოყენება, ახალგაზრდობის აღზრდა.

საზეიმო სხდომა მექსიკოში

მექსიკოში გაიმართა საზეიმო კრება, რომელიც მიეძღვნა დიდი ოქტომბრის 47-ე წლისთავს. კრება მოაწყო მექსიკა-რუსეთის კულტურული ურთიერთობის ინსტიტუტმა.

შაიდელის მოგზაურობა

ბონი, 16 ნოემბერი. (საკდესი). მორიგი და ახლო აღმოსავლეთის ქვეყნებში ჰაიმგზავრა გერმანიის ფედერაციული რესპუბლიკის მთავრობის სამხედრო მრჩეველი, ყოფილი ჰიტლერელი გენერალი შაიდელი.

მღვ

შენ პლანეტის მომავალი ხარ

ადღევანება თვალი შენი წინაკაცის ნაფეხურებს და მხოლოდ ცოტა ხანს გაჰყვები გაკვალულს. დასწვდება შენი ხელი უზარმაზარ წიგნს ისტორიისას, წაიკითხავ და გაგონდება სახე სიმართლის ხმამაღალი ძახილით: გზები! გზები... ყველა თავისკენ გიხმობს და გეძახის, გზებს იასამნის ტოტიც აჩრევიათ და სვასტიკიან მუხლუხოთა ნაფეხურებიც. ამოირჩიე მათ შორის სწორი გზა. შენ პლანეტის მომავალი ხარ. მოვა დრო, და ალარ იქნებიან სასაზღვრო ბოძები. არ შეგიშფოთდება სუნთქვა ავისმაუწყებელი გრუხუნითა და სირენების კივილით.

...შენ კი, საბჭოთა სტუდენტი, მოაბიჯებ თავისუფალი ქვეყნის უსასრულო გზებზე შუბლგახსნილი და ამაყი. მოაბიჯებ წიგნებით და რვეულებით ხელში. გაფართოებული თვალებით უცქერი კამპშორს, ოცნებობ, ღამეს ათენებ, რომ ხვალ ღიღინით ახვიდე თანამგზავრის კაბინაში, ზღვის ფსკერზე ეძებო მარგალიტი, მთვარეს დააღგა ფეხი და ამოუცნობს მისწვდეს სკაფანდრიდან შენი ჩაუქრობი თვალთა ნათელი. შენით ამაყობენ. შენი იმედი აქვთ... სტუდენტი გქვია შენ.

როგორ ჰგვანან ერთმანეთს მოები და ველები. წითელია ყველგან ყაყაჩო და ხორბლისფერია ყველა ჯიშის ხორბალი. შენ კი რადა ხარ ახე სხვადასხვა, ადამიანთა ბედო!

მიაბიჯებ შენ ბრუკლინის ხიდზე, ნიუ-იორკელო სტუდენტო დეივ! ახატანია ეს ხმაური, სიცივესაც გაუძლებს კაცი. ჩქარია შენი ნაბიჯები და კიდევ უფრო ჩქარა სცვლიან ფერები ერთმანეთს. ქუჩაზე გაფიცული მტვირთავები სხედან, დარდობა და სიბრაზისგან შუბლი დაღრეჯიათ, ქვედა ტუჩი ჩამოვარდნიათ ზანგებს. შენ არ გადახვალ ქუჩაზე, დეივ! ცოტა ხანს ფიქრობ, და გაფიცულებს უერთდები. მერე გაფიცულთადმი თანაგრძნობისათვის გასამართლებენ. ათვალწუნებით გიყურებენ კოლეჯის პატრონები. შენ ეშინიათ, შენ გაპატიმრებენ და ვერ კი გერევიან. შენ სტუდენტი ხარ.

კალენდარზე გამრავლდნენ ნათელი დღეები. დღეს სტუდენტთა საერთაშორისო დღეა. შენ ხმას აწვდენ, ჩემი ქვეყნის სტუდენტობაც, პლანეტის უსაზღვროებას. ძლიერია ხმა შენი და დარწმუნებული ვარ შენი რწმენა.

შენ იცი, რომ 1939 წლის დღევანდელ დღეს გაყიდული პრაღის ჯალათები მხეცურად გაუსწორდნენ მეამბოხე სტუდენტებს.

შენ იცი, რომ ჯერ ისევ ბოლავს ბირობიმა და ნაგასაკი, შენ იცი, რომ ახლაც სიმწრის ოფლი დასდით მუხანათლდის საკვდილის წისქვილებში დაფქულ ადამიანთა ძვლებს.

შენ იცი, რომ ქვეყნად არსებობს ტრეტიაკოვის და დრეზდენის გალერიები და არსებობს ოსვენცომი და მაიდანეკიც.

— მშვიდობა, ძმობა, სოლიდარობა — იმეორებს შენი ჯანსაღი გული და წერს შენი ძლიერი მარჯვენა.

რა შორს იყავ ჩემი წინაპრებისათვის, ტრაპიზონელო სტუმარო, და რა ახლოს ხარ, მიჩიგანელო და ბერლინელო სტუდენტო.

გიცნობ, რა კარგად გიცნობ, პარიზელო ქალიშვილო კოლეტ კარე! თბილისას უნივერსიტეტის სტუდენტმა მერი ხუხუნაშვილმა მიჩვენა შენი წერილები. თურმე რა ახლო მეგობრები ხართ, რა თამამად ესაუბრები თბილისელ გოგონას შენი საყვარულის ლამაზ მოთხრობებზე.

კარნა ბუნგერ! რიზა ელბეს რაიონის ახალგაზრდა მასწავლებელო, სწორედ დღეს მიიღო გერმანული ენის ახალგაზრდა სპეციალისტმა ლაურა ლაღიძემ შენი წერილი. მომენტები. ოცნებები, მალე ჩამოდიო. ვიხუბროთ, ქორწილი არ გამომპაროო.

ხშირად მოგაგონებენ, ჯორჯ ბეხტ, ლონდონელო პატარა ბიჭო, დავამზადე შენი სურათები და მალე გამოგიგზავნი, რა გულწრფელი ღიმილი დაგთამაშებს სახეზე თბილისური მზის ქვეშ მოკლე შორტლით მდგომს. რა გულმოდგინედ უხსენს სვეტიცხოველზე მოსახუბრე გიდს შენი დედაკო.

გახსოვს, გიუნტერ ბალბოვ, გუდაუთის სპორტის გამჯანსაღებელ ბანაკში ჩვენი შეხვედრა? ფებბურთის თამაშის დროს ფეხი რომ ვიღრძე, და შენ ხელში აყვანილი მატარე საექიმო პუნქტამდე. გახსოვს?. მეუბნებოდი, მამა ომში დამელუპაო; მეც ომში დავკარგე მამა-მეთქი, — ატუსუ, იქნებ შეხვდნენ ერთმანეთს, — ეს ვთქვით და გავჩუმდით.

ვინ იცის... მე მეჯავრება ეს სიტყვა, მაგრამ ვინ იცის, იქნებ კიდევ გაიღვიძოს ომის ღმერთმა... და ჩვენ ისარაელით ხელში დაყდგეთ ერთმანეთის პირისპირ.

— არ მესრულო, ბიჭო, შენ ბალბოში ხარ, — დაგიძახებ მე. მიცნობ უსათუოდ, მიცნობ, გიუნტერ, იარაღს გადაიგდებ და გადამეხვევი.

დღეს კი უნივერსიტეტის 93-ე აუდიტორიაში გვერდით მიზის კიბერნეტიკის ფაკულტეტის პირველი კურსის სტუდენტი ბუდაპეშტელი ანდრიაშ კომლოში და ქართულად მესაუბრება.

დღეს მსოფლიოს სტუდენტთა ამ ზეიმზე მე გეძახით თქვენ, კეთილი ნების ახალგაზრდებო, თქვენ, ვინც ატომს აიძულებთ ადამიანებს ეჭახუროს, ვინც სამშვიდობო პლაკატებს ხატავთ, ვინც ხმა მიეცით გოლდუოტერის წინააღმდეგ და ცეცხლში დგახართ ვიეტნამელ პარტიზანთა მხარდამხარ...

მომეცით ხელი! მაღლა ავწიოთ, მზისენ შევაბრუნოთ, გულში ჩავიკრათ ესოდენ პატარა და ლამაზი პლანეტა ჩვენი.

რ. ჭიშველაძე.

* * *

სურათზე: ჩვენი ბედნიერი ახალგაზრდობა.

ᲡᲐᲡᲘᲪᲮᲐᲠᲣᲚᲝ ᲡᲘᲐᲮᲚᲔᲜᲘ

□ **ᲑᲐᲗᲣᲛᲘ.** (საკ. კორ.). ნავთობბაზის მუშა-მოსამსახურეთა შვილებისათვის აიგო და საექსპლოატაციოდ გადაეცა ორსართულიანი საბავშვო ბაღის შენობა. ახალ ლამაზ ნაგებობაში ორი საძინებელი კორპუსია 100 ბავშვისათვის.

□ **ᲥᲝᲜᲗᲣᲗᲘ.** (საკ. კორ.). სულ უფრო კეთილმოწყობილი ხდება სოფელი წინსვლა (ქობულეთის რაიონი). ჯანმრთელ ხანს აშენდა 8-წლიანი სკოლის ახალი შენობები, გაიყვანეს სამანქანო გზა.

ამ დღეებში კი წინსვლელებმა კიდევ ერთი სიახლე იზეიმეს — აიგო ორსართულიანი შენობა, რომლის პირველი სართული დაეთმობა კულტურის სახლს 700-ადგილიანი დარბაზით, აქვე იქნება ბიბლიოთეკა. მეორე სართულზე კი მოთავსდება კოლმეურნეობის კანტორა.

□ **ᲐᲛᲑᲠᲝᲚᲐᲣᲠᲘᲡ** რაიონის სოფლებს ვერ აკმაყოფილებდა ელექტროენერგიით ჯეჯორისა და რიცეულის ჰიდროელსადგურები. დიდი მუშაობა გაწია „საქსოფლელექტრომშენის“ № 6 სპეციამმართველომ, რომელმაც დაამონტაჟა სარესპუბლიკათაშორისო. მაღალი ძაბვის ხაზი, რის შედეგადაც რაიონის ელექტროქსელი ჩაირთო „საქენერგოს“ სისტემაში.

ᲥᲣᲗᲐᲘᲡᲘᲡ ᲗᲔᲐᲢᲠᲘᲡ ᲓᲐᲓᲒᲛᲐ

„ᲕᲐᲠᲡᲙᲕᲚᲐᲕᲘᲓᲐᲜ ᲩᲐᲛᲝᲡᲣᲚᲘ ᲙᲐᲪᲘ“

ᲯᲣᲗᲐᲘᲡᲘ. (საკ. კორ.). ლ. მესხიშვილის სახელობის სახელმწიფო თეატრმა მაყურებელს უჩვენა ახალი სპექტაკლი — კ. ვალტენგერის ტრაგიკომედია „ვარსკვლავიდან ჩამოსული კაცი“. სპექტაკლის დადგა სსრ კავშირის სახალხო არტისტმა ა. კობახიძემ, მხატვრულად გააფორმა ალ. ბრანოვერმა, მუსიკალური მონტაჟი ეკუთვნის გ. არაყიშვილს.

ᲪᲜᲝᲑᲔᲑᲘ ● ᲤᲐᲥᲢᲔᲑᲘ

ᲛᲙᲘᲗᲮᲕᲔᲚᲘᲡ ᲙᲐᲚᲓᲘᲗ

□ **ᲡᲐᲥᲐᲠᲗᲕᲔᲚᲝᲡ** სახელმწიფო ფილარმონიის მსახიობებმა თელავის თეატრში გამართეს ლექცია-კონცერტი თემაზე: „ამიერკავკასიის ხალხთა მუსიკა“. ლექცია წაიკითხა მუსიკათმცოდნემ ე. მაჭავარიანმა.

კონცერტში მონაწილეობა მიიღეს მსახიობებმა ბ. ჭიაურელმა, გ. ხატიაშვილმა, ა. ბეგალიშვილმა, გ. ბარნაბიშვილმა, ე. მირიანაშვილმა და სხვებმა.

ე. ᲡᲐᲚᲐᲠᲘᲫᲔ.

□ **ᲙᲐᲡᲞᲘ.** კარგი საჩუქარი მიიღეს დოესელმა კოლმეურნეებმა — დამთავრდა ჭყოპიან-დოესის სასმელი წყლის ქსელის მშენებლობა: ამ ქსელიდან გარდა დოესისა, სასმელი წყალი მიიღეს აგრეთვე სოფლის ზემო ხანდაყისა და ყარაღჯის მოსახლეობამ.

გ. ᲭᲐᲚᲐᲪᲘᲫᲔ.

□ **ᲛᲐᲘᲐᲙᲝᲕᲡᲙᲘᲡ** რაიონის მთიანი სოფლების გორას, ფერეთის და კიროვის მშრომელთა 800-ზე მეტ ოჯახში პირველად აკიაფდა ილიჩის ნათურები.

ელექტრიფიკაციის სამუშაოები ჩქარი ტემპით მიმდინარეობს აგრეთვე უხუთის, საპარასიის, რომანეთის, ყუმურის და სხვა მაღალმთიანი სოფლების კოლმეურნეობებში.

გ. ᲛᲭᲐᲕᲐᲜᲐᲫᲔ.

ᲛᲡᲐᲮᲘᲝᲑᲘᲡ ᲘᲣᲒᲘᲚᲔ

ᲡᲐᲥᲐᲠᲗᲕᲔᲚᲝᲡ ხალხური შემოქმედების რესპუბლიკურმა სახლმა და თეატრალურმა საზოგადოებამ დაბადების 60 და სასცენო მოღვაწეობის 40 წლისთავის აღსანიშნავი შემოქმედებითი საღამო მიუძღვნეს ცაგერის სახალხო თეატრის მსახიობს ნინო მეთოდეს ასულ ყუბუსიძეს.

მოხსენება ნ. ყუბუსიძის ცხოვრებისა და მოღვაწეობის შესახებ გააკეთა ხალხური შემოქმედების რესპუბლიკური სახლის თეატრალური განყოფილების გამგემ ა. დეკიძემ.

იუბილარს მიესალმნენ საზოგადოებრიობის წარმომადგენლები და სახალხო თეატრის მსახიობები. დასასრულს, ნ. ყუბუსიძის მონაწილეობით გაიმართა მხატვრული განყოფილება.

გ. ᲮᲔᲪᲣᲠᲘᲐᲜᲘ.

ᲚᲔᲡᲙᲝᲕᲘᲡ „ᲪᲘᲪᲘᲐ“ ᲔᲮᲠᲐᲜᲓᲐ

ᲒᲝᲡᲢᲘᲜᲘ, (საკუთარი კორ.). ნ. ლესკოვის განთქმული ზღაპარი „ტულელი ცაცია და ფოლადის რწყილი“ პირველად დაიდგა ქურანზე. მულტიპლიკაციური კინოს უხუცესმა რეჟისორმა ი. ივანოვ-ვანომ თავის მოწაფეების ჯგუფთან, მხატვარ-დამდგმელებთან ერთად შექმნა ფერადი ნახატი ფილმი „ცაცია“ და თავისი ნამუშევარი შესანიშნავ რუს ხელმარჯვე ოსტატებს უძღვნა.

რეჟისორი საკმაოდ ზუსტად მისდევდა ლესკოვის ტექსტს, რომელსაც მთელი ფილმის მანძილზე კითხულობს დიქტორი. სურათი გაკეთებულია რუსული ხალხური სურათებისა და XIX საუკუნის შუა წლების რუსული გრავიურის ყაიდაზე.

ᲒᲐᲛᲝᲘᲜᲐᲮᲔᲗ ᲪᲣᲠᲜᲐᲚᲘ

ᲡᲐᲥᲐᲠᲗᲕᲔᲚᲝᲡ კპ ცენტრალური კომიტეტის იდეოლოგიური განყოფილების ჟურნალი **„საქართველოს აგიტატორი“** გამოდის თვეში ორჯერ ქართულ და რუსულ ენებზე.

ჟურნალი საჭიროა სახელმძღვანელოა საagitაციო მუშაობისათვის. იგი ბეჭდავს სტატიებს შაბრობრივ-პოლიტიკური მუშაობის გამოცდილებაზე, მეთოდურ კონსულტაციებს; მასალებს მრეწველობისა და სოფლის მეურნეობის, მშენებლობისა და ტრანსპორტის მოწინავეთა გამოცდილებაზე, სახალხო კონტროლიორების მუშაობაზე, ეკონომიურ და ათეისტურ საკითხებზე, მეცნიერებისა და ტექნიკის სიახლეებზე; სისტემატურად ათავსებს მასალებს საერთაშორისო მდგომარეობისა და ჩვენი ქვეყნის საგარეო პოლიტიკის აქტუალურ საკითხებზე; პასუხს უკეთებს ფურცლებზე წინასწარ ქვეყნდება თემები და ლიტერატურა სებრების მოსაწყობად, ციფრები, ფაქტები, მაგალითები, დიაგრამების ნიმუშები თვალსაჩინო აგიტაციაში გამოსაყენებლად, ისტორიული თარიღებისადმი მიძღვნილი სპეციალური წერილები და სხვა მასალები, რომლებიც შეიძლება გამოყენებულ იქნას მოხსენებებსა და საუბრებში.

პარტორგანიზაციების მდივნებო, აგიტკოლექტივების ხელმძღვანელებო, აგიტატორებო! არ დაგვიწყდეთ ჟურნალ „საქართველოს აგიტატორის“ გამოწერა. იგი დიდ დახმარებას გაგიწევთ მასობრივ-პოლიტიკურ მუშაობაში.

ᲛᲔᲛᲘᲡ ᲡᲘᲪᲝᲪᲮᲚᲘᲡ ᲮᲐᲜᲝᲜᲔᲑᲘ

ᲡᲐᲑᲭᲝᲗᲐ ᲐᲡᲢᲠᲝᲜᲝᲛᲘᲡ ᲐᲚᲛᲝᲛᲩᲔᲜᲐ

ᲛᲔᲪᲜᲘᲔᲠᲔᲑᲐᲗᲐ ᲓᲘᲓᲘ ᲮᲐᲜᲐ ᲨᲔᲐᲛᲩᲜᲘᲔᲡ ᲛᲫᲘᲓᲠᲝ ᲙᲐᲕᲨᲘᲠᲘ ᲛᲖᲘᲡ ᲐᲥᲢᲘᲕᲝᲑᲐᲡᲐ ᲓᲐ ᲓᲔᲓᲐᲛᲘᲬᲘᲡ ᲐᲢᲛᲝᲡᲤᲔᲠᲝᲨᲘ ᲛᲘᲛᲓᲘᲜᲐᲠᲔ ᲘᲡᲔᲗ ᲛᲝᲕᲚᲔᲜᲔᲑᲡ, ᲠᲝᲒᲝᲠᲘᲪ ᲐᲠᲘᲡ ᲛᲐᲒᲜᲘᲢᲣᲠᲘ ᲥᲐᲠᲘᲨᲮᲚᲔᲑᲘ, ᲞᲝᲚᲐᲠᲣᲚᲘ ᲜᲗᲝᲑᲐ, ᲠᲐᲓᲘᲝᲢᲐᲚᲔᲚᲝᲑᲘᲡ ᲒᲐᲕᲠᲪᲔᲚᲔᲑᲐ ᲓᲐ Ა. Შ. ᲛᲖᲘᲡ ᲐᲥᲢᲘᲕᲝᲑᲘᲡ ᲔᲠᲗ-ᲔᲠᲗᲘ ᲓᲐᲛᲐᲮᲐᲡᲘᲐᲗᲔᲑᲔᲚᲘ ᲜᲘᲨᲜᲘᲐ ᲛᲖᲘᲡ ᲓᲘᲡᲙᲘᲡ ᲮᲢᲐᲑᲘᲡ ᲙᲚᲐᲢᲔᲑᲘᲡ ᲐᲠᲔ (ᲐᲥᲢᲘᲣᲠᲘ ᲐᲠᲔ) ᲬᲐᲠᲛᲝᲛᲝᲕᲡ ᲜᲐᲬᲘᲚᲔᲑᲘᲡ ᲛᲝᲫᲠᲐᲝᲑᲐ ᲓᲐ ᲛᲐᲗᲘ ᲒᲐᲜᲐᲬᲘᲚᲔᲑᲔᲑᲘᲡ ᲓᲘᲜᲐᲛᲘᲙᲣᲠᲘ ᲒᲐᲜᲕᲘᲗᲐᲠᲔᲑᲐ. ᲛᲐᲒᲐᲚᲘᲗᲐᲓ, ᲐᲮᲐᲚᲒᲐᲖᲠᲓᲘᲚ ᲛᲐᲧᲝᲤᲜᲔᲚᲖᲔ ᲛᲝᲛᲖᲐᲓᲔᲑᲣᲚᲘ ᲡᲐᲐᲒᲔᲢᲝ ᲡᲐᲛᲔᲣᲜᲔᲑᲝ ᲞᲠᲝᲔᲥᲢᲘ ᲒᲐᲜᲮᲝᲠᲪᲘᲔᲚᲓᲐ ᲡᲐᲑᲭᲝᲗᲐ ᲐᲡᲢᲠᲝᲜᲐᲕᲢᲔᲑᲘᲡ ᲛᲔᲒᲝᲑᲠᲔᲑᲘᲡ ᲓᲐᲮᲛᲐᲠᲔᲑᲘᲗ.

ᲛᲔᲪᲜᲘᲔᲠᲔᲑᲘᲡ ᲐᲙᲐᲓᲔᲛᲘᲙᲝᲡᲘ ᲒᲘᲝᲠᲒᲘ ᲛᲔᲚᲘᲥᲘᲨᲕᲘᲚᲘ ᲐᲛᲑᲝᲑᲡ, ᲠᲝᲛ ᲛᲗᲕᲐᲠᲔ ᲛᲝᲛᲐᲕᲐᲚᲨᲘ ᲐᲠᲡᲔᲑᲝᲑᲡ ᲛᲘᲬᲘᲡ ᲛᲡᲒᲐᲕᲡᲘ ᲐᲠᲘᲡ ᲛᲔᲝᲠᲔ ᲓᲘᲓᲘ ᲛᲐᲒᲜᲘᲢᲣᲠᲘ ᲥᲐᲠᲘᲨᲮᲚᲔᲑᲘ, ᲠᲝᲛᲚᲔᲑᲘᲪ ᲐᲮᲚᲐᲡ ᲐᲠᲘᲡ ᲛᲘᲛᲓᲘᲜᲐᲠᲔ ᲐᲢᲛᲝᲡᲤᲔᲠᲝᲨᲘ ᲓᲐᲐᲙᲕᲘᲠᲓᲐ ᲐᲛᲔᲠᲘᲙᲔᲚᲘ ᲐᲡᲢᲠᲝᲜᲝᲛᲘ ᲒᲔᲠᲐᲠᲓ ᲞᲔᲠᲡᲘᲜᲒᲘ. ᲛᲘᲡᲘ ᲛᲘᲖᲜᲘᲗ ᲐᲛᲔᲠᲘᲙᲘᲡ ᲐᲡᲢᲠᲝᲜᲐᲕᲢᲔᲑᲘᲡ ᲛᲔᲒᲝᲑᲠᲔᲑᲛᲐ ᲒᲐᲜᲐᲮᲝᲠᲪᲘᲔᲚᲔᲑᲣᲚᲘ ᲡᲐᲔᲠᲗᲐᲨᲝᲠᲘᲡᲝ ᲞᲠᲝᲔᲥᲢᲘᲡ ᲤᲐᲠᲒᲚᲔᲑᲨᲘ ᲛᲝᲐᲮᲓᲔᲜᲘᲚᲘ ᲛᲐᲡᲘᲜᲐᲪᲘᲐ ᲓᲐᲐᲮᲐᲡᲘᲐᲗᲔᲑᲡ, ᲠᲝᲛ ᲛᲗᲕᲐᲠᲔ ᲛᲝᲛᲐᲕᲐᲚᲨᲘ ᲐᲠᲡᲔᲑᲝᲑᲡ ᲛᲘᲬᲘᲡ ᲛᲡᲒᲐᲕᲡᲘ ᲐᲠᲘᲡ ᲛᲔᲝᲠᲔ ᲓᲘᲓᲘ ᲛᲐᲒᲜᲘᲢᲣᲠᲘ ᲥᲐᲠᲘᲨᲮᲚᲔᲑᲘ, ᲠᲝᲛᲚᲔᲑᲘᲪ ᲐᲮᲚᲐᲡ ᲐᲠᲘᲡ ᲛᲘᲛᲓᲘᲜᲐᲠᲔ ᲐᲢᲛᲝᲡᲤᲔᲠᲝᲨᲘ ᲓᲐᲐᲙᲕᲘᲠᲓᲐ ᲐᲛᲔᲠᲘᲙᲔᲚᲘ