პროლეტარებო ყველა ქვეყნისა, შეერთდით!

კომუნისტი

საქართველოს კომუნისტური პარტიის ცენტრალური კომიტეტის, საქართველოს სსრ უმაღლესი საბჭოსა და საქართველოს სსრ მინისტრთა საბჭოს ორგანო

КОМУНИСТИ — ОРГАН ЦК КП ГРУЗИИ, ВЕРХОВНОГО СОВЕТА ГРУЗИНСКОЙ ССР И СОВЕТА МИНИСТРОВ ГРУЗИНСКОЙ ССР

გამოცემის 46-ე წელი. № 236 (13321) | ოთხშაბათი, 6 ოქტომბერი, 1965 წ. | ფასი 2 კაპ.

მკლავჩრ შრომითი ლიმავლობაა რესპუბლიკის საკავშირო მეჯვარეობაზე. სამრეწველო საწარმოებში. ყოველდღიურად 25-30 ალოგრაფ ჩაის კრეფს ზუგდიდის რაიონის სოფელ [illegible] ... ოქრო"; 115-120 პროცენტით ასრულებს ყოველდღიურ დავალებას თბილისის კერამიკული კომბინატის მოწინავე მუშა დ. მამულაშვილი.

ფოტო კ. ყუფუნიასი და შ. ჩხეტიანისა.

პლენუმის გადაწყვეტილებანი — მასებში

ბოლოდ ერთი კვირა გავიდა მას შემდეგ, რაც სკკპ ცენტრალური კომიტეტის პლენუმმა მიიღო დიდმნიშვნელოვანი გადაწყვეტილებანი — საბჭოთა კავშირის კომუნისტური პარტიის მორიგი XXIII ყრილობის მოწვევისა და მრეწველობის მართვის გაუმჯობესების, დაგეგმვის სრულყოფისა და სამრეწველო წარმოების ეკონომიური სტიმულირების გაძლიერების შესახებ. ამ გადაწყვეტილებებს უდიდესი კმაყოფილებითა და მოწონებით შეხვდა მთელი საბჭოთა ხალხი.

და ეს გასაგებიც არის. ამ ღონისძიებებს რომ იმუშავებდა, ჩვენი პარტია გამოდიოდა მუშათა კლასის, ყველა მშრომელის ძირიფესი ინტერესებიდან. იგი ყოველმხრივ ითვალისწინებდა მუშათა, ინჟინერ-ტექნიკოსთა, მეცნიერთა, პარტიულ, საბჭოთა, პროფკავშირულ და კომკავშირულ ორგანიზაციათა სურვილებსა და წინადადებებს. პლენუმის გადაწყვეტილებებში კონცენტრირებულია ხალხის გამოცდილება, ხალხის ხმა, ხალხის ნება. და ხალხიც მიესალმება ამ გადაწყვეტილებებს.

მთელ საბჭოთა ხალხთან ერთად ჩვენი რესპუბლიკის მშრომელებს მრეწველობის შემდგომი აღმავლობისათვის პარტიის მიერ შემუშავებული ღონისძიებანი მიაჩნიათ თავიანთ სისხლხორცეულ საქმედ. ქარხნებსა და ფაბრიკებში, შახტებსა და მშენებლობებზე, საკონსტრუქტორო ბიუროებში თუ სამეცნიერო დაწესებულებებში — ყველგან გულდასმით განიხილავენ სენტიმბრის პლენუმის მასალებს. გამოთქვამენ სრულ მზადყოფნას — დაუღალავად იბრძოლონ პლენუმის გადაწყვეტილებათა წარმატებით შესრულებისათვის.

პლენუმის მასალებს ყურადღებით ეცნობიან სოფლის მშრომელებიც. ისინი უკვე პრაქტიკულად გრძნობენ სკკპ ცენტრალური კომიტეტის მომდინარე წლის მარტის პლენუმის გადაწყვეტილებათა კეთილისმყოფელ გავლენას. და სენტემბრის პლენუმის დადგენილებანიც ხომ ქვეყნის ეკონომიკის განუხრელი აღმავლობისათვის ჩვენი პარტიის კურსის პირდაპირი გაგრძელებაა!

რაში მდგომარეობს პარტიის მიერ შემუშავებულ ღონისძიებათა არსი?

ძნელია თუნდაც მოკლედ ჩამოვთვალოთ ყველა მათგანი. მრეწველობის ხელმძღვანელობის მართვის ორგანიზაციის გაუმჯობესებისა და მრეწველობის ხელმძღვანელობის ეკონომიური მეთოდების გაძლიერების ღონისძიებათა დიდი მნიშვნელობა ის არის, რომ ისინი ერთიან სახელმწიფო დაგეგმვას უხამებენ საწარმოთა მთლიან სამეურნეო ანგარიშს, ცენტრალიზებულ დარგობრივ მართვას — ფართო რესპუბლიკურ და ადგილობრივ სამეურნეო ინიციატივას, ერთმმართველობის პრინციპს და საწარმოო კოლექტივების როლის გადიდებას.

ცნობილია, რომ კარგი გადაწყვეტილებაც კი მხოლოდ მაშინ იძლევა საჭირო ეფექტს, როცა იგი დაუვნილი იქნება ფართო მასებამდე, დროულად იპოვნის ადგილს მათს გულსა და გონებაში, ხოლო შემუშავებული ღონისძიებანი გარდაქმნებიან კონკრეტულ, პრაქტიკულ საქმეებად.

ამ დღეებში სსრ კავშირის უმაღლესი საბჭოს სესიამ ერთხმად. მიიღო კანონი მრეწველობის მართვის ორგანოების სისტემის შეცვლისა და სახელმწიფო მართვის ზოგიერთი სხვა ორგანოების გარდაქმნის შესახებ. ეს არის დიდი და პრაქტიკული ნაბიჯი პარტიის გეგმების განხორციელებისათვის ბრძოლის გზაზე.

გათვალისწინებული გარდაქმნები მოიცავს მილიონობით მშრომელთა საწარმოო მოღვაწეობას. და თვითეული მათგანი სისხლხორცეულად დაინტერესებულია მისი რაც შეიძლება სწრაფად, ეფექტურად განხორციელებით. წარმატება კი დიდად არის დამოკიდებული პარტიული ორგანიზაციების პოლიტიკურ და ორგანიზატორულ მუშაობაზე. რესპუბლიკის მრეწველობაში მუშაობს ათასობით კომუნისტი, რომლებიც აქტიურად ეწევიან მასებში პარტიის იდეების პროპაგანდას. საჭიროა ახლა უფრო აქტიურად დავრაზმოთ კომუნისტთა ეს დიდი არმია.

რა არის მთავარი, რა ამოცანების წინაშე დგანან ახლა პარტიული ორგანიზაციები და პარტიული კომიტეტები? რაზე უნდა გაამახვილონ ყურადღება თავიანთ პროპაგანდისტულ და ორგანიზატორულ მოღვაწეობაში?

ამჟამად პირველი რიგის ამოცანაა გულმოდგინედ გავაცნოთ და განვუმარტოთ თვითეულ მშრომელს სექტემბრის პლენუმის გადწყვეტილებანი. სსრ კავშირის უმაღლესი საბჭოს მეექვსე სესიის მასალები; დავეხმაროთ თვითეულ კოლექტივს იპოვნოს თავისი ღირსეული ადგილი ეკონომიკის შემდგომი განვითარებისათვის საერთო ბრძოლაში, მთლიანად აამოქმედოს წარმოების რეზერვები. ახლა ხომ განუზომლად იზრდება თვითეული მუშისა და მოსამსახურის პასუხისმგებლობა მშობლიური საწარმოს ბედისათვის, მისი მოღვაწეობის ეკონომიური ეფექტისათვის! და ბუნებრივია, რომ რაც უფრო ღრმად და სწორად გაერკვევიან ისინი დასახული ამოცანების სიცხადეში, მათს მოქმედებასა და შრომას უფრო სასურველი, უფრო მეტი შედეგიც ექნება.

სწორედ ამიტომ სკკპ ცენტრალური კომიტეტის სექტემბრის პლენუმმა პარტიულ ორგანოებიდან დაავალა, ფართოდ განუმარტონ მრეწველობის მუშაკებს, ყველა მშრომელს ამ პლენუმის გადაწყვეტილებათა არსი, პარტიული, საბჭოთა და სამეურნეო კადრების მთელი ძალები მოახმარონ იმ ღონისძიებათა შესრულებას, რომლებიც პარტიამ და მთავრობამ შეიმუშავეს.

სწორედ ამ მიზნისათვის ყოველმა პარტიულმა ორგანიზაციამ, პარტიულმა კომიტეტმა აქტიურად უნდა გამოიყენოს მასობრივ-პოლიტიკური და ორგანიზატორული მოღვაწეობის მრავალფეროვანი ფორმები და მეთოდები, მთელი პროპაგანდისტული მუშაობის მდიდარი არსენალი.

ჩვენი რესპუბლიკის ქალაქებსა და რაიონებში ამ დღეებში განსაკუთრებული ძალით გაისმის აგიტატორების, ლექტორების, პროპაგანდისტების მგზნებარე ხმა. თბილისის, ქუთაისის, რუსთავის, ბათუმის, სოხუმის, ცხინვალის და სხვა ქალაქების სამრეწველო საწარმოებში ათეულ ათასობით აგიტატორი ცოცხლად, დამაჯერებლად განუმარტავს მშრომელებს პლენუმის გადაწყვეტილებათა არსს, სსრ კავშირის უმაღლესი საბჭოს სესიის მასალებს, იმართება საინტერესო, გულღია საუბრები მრეწველობის მართვის გაუმჯობესების, დეგეგმვის სრულყოფის, წარმოების ადამიანთა მატერიალური და მორალური სტიმულირების გაძლიერების საკითხებზე. ამ საუბრებში იბადება ეკონომიური მაჩვენებლების ზრდის ბევრი საყურადღებო წინადადება.

თვითეული მშრომელისათვის პარტიისა და მთავრობის ღონისძიებათა ღრმად გაცნობა და განმარტება საპატიო, პასუხსაგები საქმეა. საგიტაციო საუბრები, ლექციები, მოხსენებები, თეორიული და ეკონომიური კონფერენციები, კითხვა-პასუხის საღამოები და სხვა საშუალებანი უნარიანად უნდა გამოვიყენოთ, რომ პლენუმის იდეები ფართოდ გავავრცელოთ მასებში. ამ საქმეში პარტიულ ორგანოებიცებს დიდ დახმარებას გაუწევს პარტიული და კომკავშირული განათლების ქსელი, რომელშიც ქალაქად პირველი ოქტომბრიდან უკვე დაიწყო სასწავლო წელი.

ამჟამად, პარტიამ ქვეყნის ეკონომიკის წინსვლის ახალი ამოცანები რომ დახახა, განუზომლად მაღლდება მეურნეობისადმი პარტიული ხელმძღვანელობის როლი. მაგრამ ეს იმას რადი ნიშნავს, რომ პარტიულმა კომიტეტებმა სამეურნეო ხელმძღვანელების მაგიერობა გასწიონ ანდა წვრილმანი მეურვეობა გაუწიონ მათ. ისინი მოვალენი არიან მთელი ყურადღება დაუთმონ ორგანიზატორულ მუშაობას, პარტიისა და მთავრობის დირექტივების შესრულებისადმი კონტროლს, მშრომელთა კომუნისტურად აღზრდის გაუმჯობესებას. საქმის თავი და თავი ის არის, რომ ამაღლონ კადრებისადმი მომთხოვნელობა, განავითარონ მშრომელთა შემოქმედებითი ინიციატივა და აქტივობა, განაზოგადონ და გაავრცელონ მოწინავე გამოცდილება, შეიარაღონ ადამიანები მარქსისტულ-ლენინური თეორიით, ეკონომიური ცოდნით.

ადამიანთა აქტივობის ამაღლება კი უდიდესი ძალაა, რომელიც მთლიანად უნდა იქნას გამოყენებული სკკპ ცენტრალური კომიტეტის სექტემბრის პლენუმის გადაწყვეტილებათა შესრულებისათვის, ახალი შრომითი მიღწევების მოპოვებისათვის, ჩვენი პარტიის მორიგი XXIII ყრილობის ღირსეული შეხვედრისათვის.

ღირსეული შეხვედრა ჩვენი პარტიის XXIII ყრილობას!

უწუნოდ, ურეკლამაციოდ

ჟუთაისი. (საკ. კორ.). № 8 სამკერვალო ფაბრიკის კოლექტივმა (დირექტორი ჭ. თევდორაძე) ქალაქის საწარმოთა შორის ერთ-ერთმა პირველმა უპატაკა შეიდწლედის ვადამდე შესრულება. მკერავებმა ვადამდე, 18 სექტემბრისათვის გაანაღდეს ადრეთვე ბიმდინარე წლის ცხრა თვის დავალება.

ფაბრიკაში გაჩაღებულია ლაშქრობა უწუნო და უდაფეტო პროდუქციის წარმოებისათვის. წელს აქ სავაჭრო ორგანიზაციებისაგან არც ერთი რეკლამაცია არ მიღებია. ცხრა თვეში პირველი ხარისხის პროდუქციის გამოშვებამ 98,2 პროცენტს მიაღწია და გეგმით გათვალისწინებულს 2,2 პროცენტით ჭარაბობ.ა. მიღებულია 55 ათასი მანეთის ზეგეგმითი მოგება.

ზეგეგმითი რკინაბეტონი, ქვანახშირი

რუსთავი. (საკ. კორ.). ახალი წარმატებებით შეეხვდეთ პარტიის XXIII ყრილობას! — ასეთი დევიზით შრომობენ ახლა რკინაბეტონის კონსტრუქციების კომბინატში. კოლექტივმა წარმატებით გაანაღდა სექტემბრის საწარმოო დავალება და გეგმის გადამეტებით გამოუშვა 185 ათასი კუბმეტრი რკინაბეტონის ნაწარმი და 300-მდე კუბმეტრი სასაკონლო ბეტონი.

შრომის ავანგარდში დგას № 2 პოლიგონის კოლექტივი თ. კეთილაძის ხელმძღვანელობით, რომელმაც სექტემბრის დავალება 127 პროცენტით შეასრულა. თავი გამოიჩინეს აგრეთვე გ. გვასალიას ბეტონოვნეთა და ზ. გუხტაიშვილის მეარმატურეთა საამქროებმა.

ტყიბული. (საკ. კორ.). ორჯონიკიძის სახელობის შახტის კოლექტივმა ორი კვირით ადრე უპატაკა სამშობლოს ენერგეტიკული სათბობის მოპოვების 9 თვის სახელმწიფო გეგმის შესრულება. აქ გასული წლის შესაბამის პერიოდთან შედარებით ქვანახშირის ამოღება 34 პროცენტით გაიზარდა.

ორჯონიკიძელებმა გადაწყვიტეს თვის ბოლომდე გეგმის გადამეტებით ამოიღონ 42 ემელონი „შავი ოქრო".

დაიწყო შაქრის ჭარხლის დამზადება

მემარხლეობის რაიონებში დაიწყო შაქრის ჭარხლის ახალი მოსავლის აღება და დამზადება. გეგმით წელს რესპუბლიკაში უნდა დამზადდეს 120.000 ტონა შაქრის ჭარხალი. 1 ოქტომბრისათვის დამზადებულია 1.570 ტონა.

შაქრის ჭარხლის ამოღებასა და დამზადებას შეუდგნენ გორის, ხაშურისა და ქარელის რაიონები.

მოლის თამბაქო

მეთამბაქოეობის რაიონები შეუდგნენ სახელმწიფოსათვის თამბაქოს ნედლეულის მიყიდვას. წლიური გეგმით სახელმწიფოს უნდა მიეყიდოს 19.000 ტონა თამბაქო. 1 ოქტომბრისათვის მიყიდული იყო 4.080 ტონა, ანუ გეგმის 21,5 პროცენტი. დღემდე ყველაზე მეტი თამბაქო დაუბადეს **აფხაზეთის** მეთამბაქოეებმა — სახელმწიფოს მიჰყიდეს 2.384 ტონა, რაც გეგმის 31,4 პროცენტს შეადგენს.

აჭარაში თამბაქოს დამზადების გეგმა შესრულებულია 25 პროცენტით, **ბოლნისის** რაიონში — 19,9, **ლაგოდეხის** — 17,1 ხოლო **მარნეულის** რაიონში — 0,6 პროცენტით.

უპატაკებენ სამშობლოს

ბორჯომის რაიონმა — აცნობეს რედაქციას საქართველოს კომპარტიის ბორჯომის რაიკომის პირველმა მდივანმა შ. ჯულაყაძემ, რაისაბჭოს აღმასკომის თავმჯდომარემ ე. სოხაძემ, სოფლის მეურნეობის სამმართველოს უფროსმა დ. ბარამიძემ, — სახელმწიფოსათვის ხორცის მიყიდვის წლიური გეგმა შეასრულა 104,2 პროცენტით, რძისა — 100,8, კვერცხისა — 105,9, მატყლისა — 100 პროცენტით.

საქართველოს კომპარტიის მაიაკოვსკის რაიკომის პირველმა მდივანმა პ. აბესაძემ, რაისაბჭოს აღმასკომის თავმჯდომარემ შ. ჯობლიძემ, სოფლის მეურნეობის სამმართველოს უფროსმა კ. კვირიკაშვილმა აცნობეს რედაქციას, რომ რაიონის მშრომელებმა სახელმწიფოსათვის რძის მიყიდვის წლიური გეგმა გაანაღდეს 101 პროცენტით, კვერცხისა — 116 პროცენტით.

საქართველოს კომპარტიის აბაშის რაიკომის მეორე მდივანმა ა. თოფურიამ, რაისაბჭოს აღმასკომის თავმჯდომარემ ა. ნადარეიშვილმა, სოფლის მეურნეობის სამმართველოს უფროსმა ბ. კუციაბ რედაქციას აცნობეს, რომ აბაშის რაიონის კოლმეურნეობებმა და საბჭოთა მეურნეობამ 30 სექტემბრისათვის ვადაჭარბებით შეასრულეს სიღოსის დამზადების წლიური გეგმა. 7.975 ტონის ნაცვლად დამზადებულია 8.171 ტონა სიღოსი.

მახარაძელმა მშრომელებმა, — აცნობეს რედაქციას საქართველოს კომპარტიის მახარაძის რაიკომის პირველმა მდივანმა ა. თოფიძემ, სოფლის მეურნეობის სამმართველოს უფროსმა ვ. ჯაყელმა, — ვადაზე ადრე შეასრულეს სახელმწიფოსათვის ბეცხოველეობის პროდუქტების მიყიდვის გეგმები. სახელმწიფოს ხორცი მიეყიდა 3.250 ცენტნერი ნაცვლად 3.200 ცენტნერისა, რძის მიყიდვის ცხრა თვის გეგმა განაღდებულია 108 პროცენტით, კვერცხისა — 101 პროცენტით.

დმანისის რაიონმა 29 სექტემბერს სახელმწიფოსათვის ხორცის მიყიდვის ცხრა თვის გეგმა შეასრულა 109 პროცენტით, რძისა — 106 პროცენტით, მატყლისა — 102 პროცენტით, კვერცხის მიყიდვის წლიური გეგმა განაღდებულია 101 პროცენტით — აცნობეს რედაქციას საქართველოს კომპარტიის დმანისის რაიკომის პირველმა მდივანმა ზ. მანთაშვილმა, რაისაბჭოს აღმასკომის თავმჯდომარემ ი. ისმაილოვმა, სოფლის მეურნეობის სამმართველოს უფროსმა დ. ქრისტესაშვილმა.

ბრძანებულება

სსრ კავშირის უმაღლესი საბჭოს პრეზიდიუმისა

ამხ. ზ. ბ. გელდიაშვილის შრომის ფითელი დროშის ორდენით დაჯილდოების შესახებ

საბჭოთა სახელმწიფოს წინაშე დამსახურებისათვის და დაბადების ორმოცდაათ წლისთავთან დაკავშირებით საქართველოს სსრ მინისტრთა საბჭოს თავმჯდომარის მოადგილე ამხ. ზაალ ბესარიონის-ძე **გელდიაშვილი** დაჯილდოვდეს **შრომის ფითელი დროშის** ორდენით.

სსრ კავშირის უმაღლესი საბჭოს პრეზიდიუმის თავმჯდომარე ა. მიკოიანი.

სსრ კავშირის უმაღლესი საბჭოს პრეზიდიუმის მდივანი მ. გიორგაძე.

მოსკოვი, კრემლი. **1965 წლის 30 სექტემბერი.**

ბრძანებულება

სსრ კავშირის უმაღლესი საბჭოს პრეზიდიუმისა

მოქანდაკე ს. ი. კაკაბაძის შრომის ფითელი დროშის ორდენით დაჯილდოების შესახებ

საბჭოთა სახვითი ხელოვნების დარგში დამსახურებისათვის და დაბადების სამოცდაათ წლისთავთან დაკავშირებით მოქანდაკე სილოვან იაკიმეს-ძე **კაკაბაძე** დაჯილდოვდეს **შრომის ფითელი დროშის** ორდენით.

სსრ კავშირის უმაღლესი საბჭოს პრეზიდიუმის თავმჯდომარე ა. მიკოიანი.

სსრ კავშირის უმაღლესი საბჭოს პრეზიდიუმის მდივანი მ. გიორგაძე.

მოსკოვი, კრემლი. **1965 წლის 30 სექტემბერი.**

სადილი კრემლში

მოსკოვი. 4 ოქტომბერი. (საკდესი). სკკპ ცენტრალურმა კომიტეტმა, სსრ კავშირის უმაღლესი საბჭოს პრეზიდიუმმა და სსრ კავშირის მთავრობამ 4 ოქტომბერს კრემლის დიდ სასახლეში დიდი ვეფხვი გამართეს პარტიისა სუდანის კავშირი — აფრიკის დემოკრატიული გაერთიანების ვეფხერალური მდივნის, მალის რესპუბლიკის პრეზიდენტისა და მთავრობის თავმჯდომარის მოდიბო კეიტას პატივსაცემად, რომელიც მოსკოვში ოფიციალური ვიზიტით ჩამოვიდა „საბჭოთა კავშირის კომუნისტური პარტიის ცენტრალური კომიტეტის მოწვევით.

სადილის დროს, რომელმაც მეგობრობისა და გულთათანადობის ვითარებაში ჩაიარა, სიტყვები წარმოთქვეს სკკპ ცენტრალური კომიტეტის პირველმა მდივანმა ლ. ი. ბრეჟნევმა და პარტია სუდანის კავშირი — აფრიკის დემოკრატიული გაერთიანების გენერალურმა მდივანმა მოდიბო კეიტამ.

ამხანაგების ლ. ი. ბრეჟნევისა და მოდიბო კეიტას სიტყვები დიდი ყურადღებით მოისმინეს. სიტყვების დროს არაერთხელ გაისმა ტაში. (საკდესი).

მეგობრობისა და ურთიერთგაგების ვითარებაში

5 ოქტომბერს კრემლში გაიმართა საბჭოთა კავშირის კომუნისტური პარტიისა და საბჭოთა მთავრობის ხელმძღვანელთა მოლაპარაკება სუდანის კავშირი—აფრიკის დემოკრატიული გაერთიანების პარტიის გენერალურ მდივანთან, მალის რესპუბლიკის პრეზიდენტთან და მთავრობის თავმჯდომარესთან მოდიბო კეიტასთან და მალის სხვა პარტიულ და სახელმწიფო მოღვაწეებთან.

საბჭოთა კავშირის მხრივ მოლაპარაკებაში მონაწილეობდნენ სკკპ ცენტრალური კომიტეტის პირველი მდივანი ლ. ი. ბრეჟნევი, სკკპ ცენტრალური კომიტეტის პრეზიდიუმის წევრი, სსრ კავშირის მინისტრთა საბჭოს თავმჯდომარე ა. ნ. კოსიგინი, სკკპ ცენტრალური კომიტეტის პრეზიდიუმის წევრი, სსრ კავშირის უმაღლესი საბჭოს პრეზიდიუმის თავმჯდომარე ა. ი. მიკოიანი და სხვა ოფიციალური პირები.

მოლაპარაკების დროს, რომელიც სრული გულახდილობისა და მეგობრობის ვითარებაში მიმდინარეობდა, მხარეები შეეხნენ სსრ კავშირისა და მალის ძმური ურთიერთობისა და თანამშრომლობის შემდგომი განვითარების, საბჭოთა კავშირის კომუნისტური პარტიისა და სუდანის კავშირი — აფრიკის დემოკრატიული გაერთიანებას პარტიის ურთიერთობის განმტკიცების საკითხებს, აგრეთვე გაიმართა აზრთა გაზიარება თანამედროვე საერთაშორისო მდგომარეობის პრობლემებზე.

მოლაპარაკება 6 ოქტომბერს გაგრძელდება. (საკდესი).

დიდი ოქტომბრის გამოცდილება

სოციალისტური ქვეყნების ისტორიკოსთა თათბირი

მოსკოვი. 5 ოქტომბერი. (საკდესის კორესპონდენტი ნ. ჟელეზნოვი). სოციალისტური ქვეყნების მეცნიერები შეხვდნენ ერთმანეთს, რათა განიხილონ დიდი ოქტომბრის სოციალისტური რეკოლუციის ორმოცდაათი წლისთავისათვის ერთობლივი კვლევის გეგმები. ეს საკოორდინაციო თათბირი, რომელიც დღეს დაიწყო მეცნიერთა სახლში, გახსნა სსრ კავშირის მეცნიერებათა აკადემიის ვიცე-პრეზიდენტმა პ. ნ. ფედოსეევმა. თათბირში მონაწილეობენ ბულგარეთის, უნგრეთის, გერმანიის დემოკრატიული რესპუბლიკის, კუბის, პოლონეთის, რუმინეთის, საბჭოთა კავშირის, ჩეხოსლოვაკიის, იუგოსლავიის ისტორიკოსები.

დიდი ოქტომბრის ძირითადი პრობლემების ერთობლივმა დამუშავებამ, უბრა საკდესის კორესპონდენტს აკადემიკოსმა ი. ი. მინცმა, უკვე მოიტანა კარგი შედეგი. გამოვლინდა ახალი დოკუმენტები იმის შესახებ, თუ რა გავლენას ახდენდა ოქტომბერი სხვა ქვეყნების რევოლუციურ მოძრაობაზე, მაგალითად, ჩინეთზე. ამ ფაქტებზე ლენინი ამბობდა, ოქტომბერმა „ბოლო ბოლოს ... ...

პარტიული ცხოვრება

საქალაქო კომიტეტი და ეკონომიკის საკითხები

სკკპ ცენტრალური კომიტეტის პლენუმმა, რომელმაც ამ რამდენიმე დღის წინ დაამთავრა მუშაობა, ღრმად განიხილა მრეწველობის მართვის გაუმჯობესების, დაგეგმვის სრულყოფის და სამრეწველო წარმოების ეკონომიური სტიმულირების საკითხები. ბუნებრივია, პლენუმის ეს გადაწყვეტილებანი უფრო დიდ ამოცანებს აყენებენ თვითეული პარტიული ორგანიზაციის, თვითეული პარტიული კომიტეტის წინაშე. და ჩვენ, პარტიის საქალაქო კომიტეტის მუშაკებმა, მომავალი საქმიანობისათვის საჭირო პრაქტიკული დასკვნები უნდა გავაკეთოთ.

ამჟამად ქალაქის მშრომელთა კოლექტივებში მიმდინარეობს პლენუმის მასალების ცოცხალი, საქმიანი განხილვა. სობუმელები, ისევე როგორც მთელი ჩვენი ქვეყნის მშრომელები, ერთსულოვნად იწონებენ პარტიის ცენტრალური კომიტეტის ღონისძიებებს და აფასებენ მათ, როგორც დროულს, ცხოვრებით ნაკარნახევს. ისინი დიდი კმაყოფილებით აღნიშნავენ, რომ ჩვენი პარტია განუხრელად სრულყოფს ქვეყნის ეკონომიური, პოლიტიკური და საზოგადოებრივი ცხოვრების ყველა მხარისადმი ხელმძღვანელობის შეთოდებსა და სტილს.

ეს ხელს უწყობს იმას, რომ კიდევ უფრო ამაღლდეს ადამიანთა შემოქმედებითი აქტიურობა და ინიციატივა. და აი მშრომელთა თვითეულ კოლექტივში პლენუმის მასალების განხილვა მიმდინარეობს განსაკუთრებული საქმიანობის, თვითკრიტიკის ნიშნით. იბადება კონკრეტული წინადადებანი, თუ უკეთ როგორ გამოიყენონ ახალი გარდაქმნების სიკეთე, წარმატებით დაამთავრონ მიმდინარე სამეოხენი წელი, სექტემბრის პლენუმის გადაწყვეტილებათა შესრულებისათვის ბრძოლის პირველი ნაბიჯებიდანვე მიაღწიონ საგრძნობ ეკონომიურ შედეგებს.

პარტიის საქალაქო კომიტეტმა პირველადს პარტორგანიზაციებში ორგანიზატორული მუშაობის გაუმჯობესებით შეძლო წამოიწია მთელი რიგი საკითხები, რომლებიც უშუალოდ დაკავშირებულია საწარმოთა ეკონომიური მაჩვენებლების გაუმჯობესებასთან. მუშებთან, სპეციალისტებთან უშუალო კონტაქტები პარტიულ მუშაკებს ეხმარება ღრმად ჩასწვდნენ წარმოების საჭიროებებს, მისცენ საქმიანი რჩევა-დარიგება, წაახალისონ ინიციატივა, აამაღლონ მათი აქტივობა.

პარტიული ქრონიკა

სემინარი ახალარჩეული მდივნებისათვის

საქართველოს კომპარტიის თბილისის ორგანიზაციის ლენინის რაიკომმა მოაწყო სემინარი პირველადი პარტიული ორგანიზაციების ახალარჩეული მდივნებისათვის.

პარტიულ-ორგანიზაციული და პარტიულ-პოლიტიკური მუშაობის შესახებ, აგრეთვე სკკპ ცენტრალური კომიტეტის მიმდინარე წლის სექტემბრის პლენუმის მასალებიდან გამომდინარე ამოცანებზე სემინარის მონაწილეებს ესაუბრა პარტიის ლენინის რაიკომის პირველი მდივანი დ. აბუთიძე.

შინაპარტიული მუშაობის ცალკეულ საკითხებზე მოსხენებით გამოვიდნენ პარტიის რაიკომის პასუხისმგებელი მუშაკები.

გაძლიერებულია 186 პროპაგანდისტი

თელავი. (საკ. კორ.). მუშაობა დაამთავრა პროპაგანდისტთა გადასამზადებელმა კურსებმა, რომელიც თელავში მოაწყო საქართველოს კპ ცენტრალურმა კომიტეტმა. კურსებზე ლექციები წაიკითხეს საქართველოს კპ ცენტრალური კომიტეტის და თელავის პედაგოგიური ინსტიტუტის ლექტორებმა, პარტიულმა მუშაკებმა.

თეორიულ და მეთოდურ ლექციებთან ერთად ჩატარდა სემინარები პროპაგანდისტული მუშაობის გამოცდილებაზე, ახალი სასწავლო წლის ამოცანებზე. მოეწყო ექსკურსიები.

კურსებზე გადამზადებულ იქნა კახეთის რაიონების 186 პროპაგანდისტი.

კონკურსი საგაზეთაჟიო მუშაობის ამასალად მასალებზე

ჟურნალ „საქართველოს აგიტატორის“ რედაქციამ გამოაცხადა კონკურსი საუკეთესო მასალებზე მასობრივ-პოლიტიკური მუშაობის გამოცდილების შესახებ.

კონკურსისათვის შეიძლება დაიწეროს ნარკვევი, სტატია, კორესპონდენცია, ჩანახატი, რეპორტაჟი საუკეთესო აგიტატორებისა და მოწინავე აგიტკოლექტივების მუშაობაზე. მათში ნაჩვენები უნდა იყოს, თუ რა საქმიანობას ეწევიან ისინი, როგორ აღწევენ წარმატებას, საფუძვლიანად იყოს გაშუქებული საგიტაციო, მასობრივ-პოლიტიკური მუშაობის შედეგები გაუმჯობესების საკითხები.

საუკეთესო მასალებისათვის დაწესებულია შემდეგი პრემიები: ერთი პირველი პრემია — 150 მანეთის; ორი მეორე პრემია — 100-100 მანეთი და სამი მესამე პრემია — 50-50 მანეთი.

კონკურსი გაგრძელდება 1966 წლის 1 თებერვლამდე.

კომუნისტი

მე-2 გვერდი, ოთხშაბათი, 6 ოქტომბერი, 1965 წ.

სოხუმის საზღვაო ნავსადგურის კოლექტივი წლების მანძილზე არარენტაბელურად მუშაობდა. ამ მდგომარეობიდან გამოსავლის მიგნება ნავსადგურს კომუნისტთა მთავარი საზრუნავი გახდა. აზრთა გაცვლა-გამოცვლის შედეგად დაიბადა აზრი, რომ სოხუმის საზღვაო ნავსადგურს დაკისრებოდა ქალაქის სამშენებლო ორგანიზაციების ქვიშით და ხრეშით მომარაგების საქმე. პარტიის საქალაქო კომიტეტის სამრეწველო და სამშენებლო განყოფილება სპეციალისტებთან ერთად შეუდგა სამშენებლო ორგანიზაციებისათვის საჭირო ქვიშისა და ხრეშის რაოდენობის გამოთვლას. ამას ეკონომიური გაანგარიშებაც მოჰყვა. დასახა აგრეთვე ღონისძიებანი ნავსადგურის ალსაჭურვად საჭირო მანქანებითა და ტრანსპორტით. ამ საქმეში ნავსადგურს შავი ზღვის სანაოსნო სამმართველომაც მისცა მხარი. მალე მუშობა გაიშალა. ერთხელ და სამუდამოდ შეწყდა მშენებლების წუწუნი „ქვიშის პრობლემის“ შესახებ.

კომუნისტების ამ ინიციატივამ სამშენებლო მასალათა რეზერვის ამოქმედების გარდა საგრძნობი ეკონომიური ეფექტი მოგვცა. აი რა თქვა ამის შესახებ ამას წინათ ნავსადგურში გამართულ საანგარიშო-საარჩევნო კრებაზე კომუნისტმა ექიმმა ვ. პიატიშენმა:

— 30 წელია ამ საწარმოში ვმუშაობ და ამ ხნის მანძილზე ნავსადგური არასოდეს არ ყოფილა რენტაბელური. დღეს კი ამაყად შეგვიძლია ვთქვათ, რომ ჩვენი კოლექტივი დაადგა რენტაბელური მუშაობის გზას. ამ ორი-სამი წლის წინ ნავსადგურის სატვირთო ოპერაციები წლიურად 12-15 ათას ტონას ძლივს აღწევდა, ხოლო მგზავრთა გადაყვანა 600-700 ათას კაცს. ეს წლიურად 150-200 ათას მანეთ ზარალს იწვევდა. სამშენებლო ორგანიზაციების ინერტული მასალებით მომარაგების გაუმჯობესებამ და საწარმოო ტექნიკით აღჭურვამ გააფართოვა ტვირთზიდვა და სატვირთო ოპერაციები.

გაიზარდა და გაუმჯობესდა მგზავრთა გადაყვანა, შეიცვა სახალხო-სამგზავრო ფლოტი, გაკეთდა და მოძველებული ტექნიკა შეიცვალა კომფორტაბელური კატერებით, რის შედეგად ნავსადგურში მგზავრთა ბრუნვა ერთ მილიონ კაცამდე გაიზარდა. სოხუმის ნავსადგური კოლექტივმა 1964 წელი მინიმალური ზარალით დაამთავრა, ხოლო 1965 წლის მეორე ნახევრიდან კოლექტივმა უარი განაცხადა სახელმწიფო დოტაციაზე. ამჟამად ეს ნავსადგური იბრძვის შავი ზღვის აუზის ნავსადგურებს შორის მოწინავე ადგილისათვის.

სოხუმის ს. ორჯონიკიძის სახელობის ტყავფეხსაცმლის კომბინატის კოლექტივი ცუდი მუშაობისათვის არაერთხელ მოხვედრილა პრესის ფურცლებზე, გაუკრიტიკებიათ კრებებსა და თათბირებზე. კომბინატის ასეთი მდგომარეობა ძალიან აწუხებდა პარტიის საქალაქო კომიტეტის მუშაკებს. ამიტომ ისინი ამ კოლექტივის ხშირი „სტუმრები“ იყვნენ და დღესაც არიან.

საქალაქო კომიტეტის მუშაკებმა კომბინატის პარტიულ კომიტეტთან ერთად მთელი რიგი კონკრეტული ღონისძიებები შეიმუშავეს.

გაძლიერდა ორგანიზატორული მუშაობა, წესრიგი დამყარდა რიტმულ მომარაგებაში. შესამჩნევად გაუმჯობესდა მუშათა საყოფაცხოვრებო პირობები. ყოველივე ამან წარმოებაში მდგომარეობა ძირფესვიანად შეცვალა. თუ წინათ კომბინატი ხშირად იხდიდა ჯარიმებს უხარისხო პროდუქციისათვის, უკანასკნელ ხანებში მდგომარეობა გამოსწორდა. მოწესრიგდა სეზონური ფეხსაცმლის დროზე გამოშვების საკითხი, რამაც ბოლო მოუღო საწყობებში საქონლის ჩაწოლას, დაინერგა შრავალი ახალი მოდელისა და ფორმის ფეხსაცმლის გამოშვება. გაუმჯობესდა წარმოების ნარჩენების გამოყენების საკითხი და სხვ.

ამ ქმედითმა ღონისძიებებმა კომბინატს საშუალება მისცა ფეხსაცმლის გამოშვების მიმდინარე წლის რვა თვის გეგმა 103,3 პროცენტით შეესრულებინა. გადამეტებით იქნა განაღდებული პირველი ხარისხის პროდუქციის გამოშვების დავალებაც. მიმდინარე წლის 7 თვეში ზეგეგმითმა მოგებამ 144 ათასი მანეთი შეადგინა.

პარტიის საქალაქო კომიტეტის ბიუროს მსჯელობის საგანი არაერთხელ ყოფილა საქსოვი ფაბრიკის მუშაობა. ამავე საკითხზე წერდა გაზეთი „კომუნისტი“ თავის მიმდინარე წლის 27 თებერვლის ნომერში. წერილში მოყვანილი ფაქტების ადგილზე შესწავლამ საქალაქო კომიტეტის მიერ და ბიუროს სხდომაზე განხილვამ ცხადყო, რომ საქსოვი ფაბრიკის ხელმძღვანელობა ვერ ერთმევდა თავს, ხოლო პირველადი პარტიული ორგანიზაცია სათანადო ზომებს არ იღებდა კომუნისტთა დასახმარებლად ნაკლოვანებათა აღმოფხვრისათვის. საჭირო შეიქმნა როგორც ორგანიზაციული ზომების მიღება, ისე კონკრეტული პრაქტიკული დახმარების აღმოჩენა.

საქალაქო კომიტეტისა და გაზეთის მიერ დაყენებულმა საკითხმა სათანადო გამოხმაურება ჰპოვა. ფაბრიკაში მდგომარეობის გაუჯობესებისათვის მოვლენილნი იქნა სპეციალისტებისა და ოსტატების ჯგუფი, რომლებმაც პრაქტიკული დახმარება გაუწიეს საწარმოს კოლექტივს. შეიცვალა მოძველებული ტექნიკა. პარტიულმა ორგანიზაციამ ადმინისტრაციასთან ერთად გააძლიერა პროდუქციის ხარისხისადმი კონტროლი, განსაკუთრებით გაამხვილეს ყურადღება მუშების კვალიფიკაციის ამაღლებისადმი. ცხადია, სწორი არ იქნება ვთქვათ, რომ დღის ფაბრიკაში ყველაფერი რიგზეა. მაგრამ ერთი რამ ცხადია: წარმოება უფრო გამართულად მუშაობს და მდგომარეობას მნიშვნელოვანი გაუმჯობესება ემჩნევა.

ქარგად მუშაობს საგალანტერეო ფაბრიკაში ეკონომიური ანალიზის ბიურო. ანალიზი გაუკეთა რა 1964 წლის მუშაობის შედეგებს, იმ დასკვნამდე მივიდა, რომ ფაბრიკის მიერ გამოშვებული ზოგიერთი პროდუქციის გაუსაღებლობის მიზეზი იყო მისი უხარისხობა.

ფაბრიკის პარტიულმა ორგანიზაციამ ადმინისტრაციის წინაშე დასვა საკითხი შეეხსნელათ მოსკოვის, ლენინგრადისა და რიგის საგალანტერეო ფაბრიკების მოწინავე გამოცდილება. მალე ამ ქალაქებში მივლენილნი იქნენ ფაბრიკის ინჟინერი, მხატვარი და მოწინავე მუშა. ფაბრიკის კომუნისტთა ღია კრებამ მოისმინა შემოქმედებითი მივლინებიდან დაბრუნებულ მუშაკთა ინფორმაციები. დაზუსტდა მოძველებული და არარენტაბელური პროდუქციის სახეები, რის შედეგადაც ზემდგომი ორგანოების წინაშე დაისვა მათი გამოშვების შეწყვეტის საკითხი. მოძველებული და არარენტაბელური პროდუქციის ნაცვლად დაინერგა ახალი სახეობის სამომხმარებლო საგნების გამოშვება.

რეზერვები გამოიძებნა ნედლეულისა და მასალების ხარჯვის ნორმების გადასინჯვის შედეგადაც. შეიცვალა მოძველებული დაზგები, გაუმჯობესდა წარმოების კულტურა. მიმდინარე წლის შესული 14 რაციონალიზატორული წინადადებიდან 13 დაინერგა წარმოებაში, რამაც ფაბრიკას წლიურად 7,7 ათასი მანეთი დაუზოგა.

უურადღება მიიპყრო ფაბრიკაში პოლიეთილენისა და პოლისტირილის ნარჩენების გამოყენების შესახებ მუშა ბ. ვოზნესენსკის მიერ შეტანილმა წინადადებამ. ამ ნარჩენების გადამუშავების შედეგად გამოშვებულ იქნა 6 ათასი ცალი საუვავილე ქოთანი ქალაქის გამწვანების სექტორისათვის.

საქალაქო კომიტეტმა გამოარკვია, რომ ყველა საწარმოში ერთნაირი მონდომებით როდი უკეთებენ ანალიზს წარმოების ეკონომიკის საკითხებს. უფრო მეტი. ზოგან ვერ სწყდებიან იმ მიზეზებს, რომლებიც ხელს უშლის რენტაბელობას, თავის დროზე არ ავლენენ რეზერვებს, აგვიანებენ სტაბილიკური ცნობების შედგენას. ყველაფერი ეს ადგილებზე უუაირათობით, ზოგჯერ კი უცოდინარობითაც უნდა აიხსნას.

საქალაქო კომიტეტს მიზნად აქვს დასახული ამ მდგომარეობის გამოსასწორებლად მოიწვიოს საწარმოთა ეკონომისტების, მგეგმავ-ბუხგალტრების სემინარი. იმ ორგანიზაციებში კი, სადაც ჯერ კიდევ ვერ მიაღწიეს შესამჩნევ ეკონომიურ ეფექტს, საქალაქო კომიტეტი მიმართავს ეკონომიური ანალიზის ბიუროს დასახმარებლად შტაბგარშე კონსულტანტების მივლინებას. ამ მხრივ ქების ღირსია ეკონომიურ მეცნიერებათა კანდიდატის, პენსიონერ ს. ბიკის აქტიური მუშაობა.

პარტიის საქალაქო კომიტეტი წარმოების კომუნისტთა ყურადღებას მიაპყრობს გამოუყენებელი რეზერვების ამოქმედებაზე.

ქალაქში კადრების ეკონომიური სწავლების მიზნით საწარმოებში ეწყობა ლექციები, მოხსენებები, საუბრები, თეორიული კონფერენციები, კითხვა-პასუხის საღამოები და სხვ.

პარტიის საქალაქო კომიტეტის, პირველადი პარტორგანიზაციების ყურადღების ცენტრშია სოციალისტური შეჯიბრება, რომელიც სულ უფრო იკრებს ძალებს. მიმდინარე წლის 9 სექტემბერს სამშობლოს ფუძეპატეკი სამრეწველო პროდუქციის გამოშვების ვადაწინაური გეგმის შესრულება. თუ მიმდინარე წლის პირველი კვარტალისათვის ქალაქის საწარმოთა შორის 10 ჩამორჩებოდა, ამჟამად თვის რიცხვი 4-მდე დავიდა. მიმდინარე წლის რვა თვის გეგმის გადამეტებით გამოშვებულია 1.167 ათასი მანეთის პროდუქცია, ამაღლდა შრომის ნაყოფიერება, გაუმჯობესდა სხვა ტექნიკურ-ეკონომიური მაჩვენებლები.

განსაკუთრებით კარგად იმუშავეს ტყავფეხსაცმლის კომბინატის, პურის ქარხნის, ქიმიური ქარხნის, თამბაქოს ფაბრიკის, ხორცკომბინატის. საკონსერვო ქარხნისა და სხვა საწარმოთა კოლექტივებმა.

საქალაქო კომიტეტის ბიურო რეგულარულად ისმენავს სოციალისტური შეჯიბრების საკითხებს და სახავს კონკრეტულ ღონისძიებებს, რომლებსაც შემდეგ ცოცხალი ორგანიზატორული მუშაობით განვამტკიცებთ. პრაქტიკაში დამკვიდრდა წარმოების მეთაურთა და პარტორგანიზაციების ხელმძღვანელთა ანგარიშების მოსმენა. პერიოდულად ვაჯამებთ სოციალისტური შეჯიბრების შედეგებს.

როგორც ეს სკკპ ცენტრალური კომიტეტის სექტემბრის პლენუმზე აღინიშნა, წარმოების აღმავლობის მნიშვნელოვანი ბერკეტია მორალური და მატერიალური სტიმულები. გამარჯვებული საწარმოებისათვის დაწესებულია საგი დროშა — ერთი ჩვენი ქალაქისა, ორი კი—ბათუმისა და კიროვაკანისა, ე. ი. იმ ქალაქებისა, რომლებთანაც სოციალისტურ შეჯიბრებაში ვართ ჩაბმული. საწარმოებში დაწესებულია სპეციალური ვიმპელებიც. სოციალისტური შეჯიბრების შესახებ წერენ საოლქო და კედლის გაზეთები, იუწყება ადგილობრივი რადიო.

ეკონომიკის აღმავლობის საკითხებს ეიმეტდნიან თავიანთ საუბრებს აგიტატორები, რომელთა რიცხვი ქალაქში ორ ათასს აღწევს. გაძლიერდა ლექციური პროპაგანდაც. მშრომელთა წინაშე ახლა უფრო მეტი ხელმძღვანელი მუშაკი გამოდის.

მოწინავე გამოცდილების პროპაგანდა ქალაქის პარტიული ორგანიზაციის მოღვაწეობის ერთერთი მთავარი უბანია. ამ საქმეს ემსახურება იდეოლოგიური მუშაობის მრავალი ფორმა და საშუალება, გამოცდილების გაზიარების მიზნით პრაქტიკაში შემოვიღეთ საწარმოთა დელეგაციების გაცვლა. დელეგაციების წევრთა ინფორმაციების მოსმენა და სხვ.

როგორც სკკპ ცენტრალური კომიტეტის სექტემბრის პლენუმზე აღინიშნა, ეკონომიკის ინტენსიფიკაციისა და ეფექტიანობის ამაღლების ერთ-ერთ ძირითადი ფაქტორად ითვლება ტექნიკური პროგრესი. ეს ნიშნავს, ჯერ ერთი, ახალი ტექნიკის, ტექნოლოგიის, ავტომატების, ავტომატური ხაზების, ელექტრონული მოწყობილობის, ელექტრონული გამოთვლითი მანქანების, ქიმიზაციის, ავტომატიზაციის, ელექტრიფიკაციის, ელექტროენერგეტიკის, ელექტროტექნიკის, ელექტრონიკის, ავტომატიკის, ელექტროგალვანოტექნიკის, ელექტროფიზიკური და ელექტროქიმიური ტექნოლოგიის, ელექტროფიზიკური ტექნოლოგიის, ელექტროფიზიკური ტექნოლოგიის, ელექტროფიზიკ

მთელი რევოლუციური ძალების ერთობისათვის

კომუნისტური ინტერნაციონალის VII კონგრესის 30 წლისთავისადმი მიძღვნილი მეცნიერული კონფერენცია

◆

მოსკოვი, (საკდესის კორ.). კომუნისტური ინტერნაციონალის VII კონგრესის 30 წლისთავს მიეძღვნა მეცნიერული კონფერენცია, რომელიც 4 ოქტომბერს გაიმართა კავშირების სახლის სვეტებიან დარბაზში. ეს კონგრესი, რომელიც 1935 წლის ივლის-აგვისტოში მიმდინარეობდა მოსკოვში, ჩაგრული ხალხების განმათავისუფლებელი მოძრაობის ისტორიაში შევიდა როგორც მძლავრი მოწოდება მთელი რევოლუციური და დემოკრატიული ძალები გაერთიანებულიყვნენ რეაქციისა და ფაშიზმის საფრთხის წინაშე. მაშინ 65 მომძღვარ პარტიის დელეგაციებმა განიხილეს საერთაშორისო მუშათა მოძრაობის საარსებო საკითხები. დასკვნებმა, რომლებიც ამ კონგრესზე კომუნისტებმა გამოიტანეს, გაუძლო დროის გამოცდას.

ღირსშესანიშნავი თარიღის აღსანიშნავად სვეტებიან დარბაზში შეიკრიბნენ სსრ კავშირის მეცნიერებათა აკადემიის, სკკპ ცენტრალურ კომიტეტთან არსებული მარქსიზმ-ლენინიზმის ინსტიტუტი, სკკპ ცენტრალურ კომიტეტთან არსებული საზოგადოებრივ მეცნიერებათა აკადემიის თანამშრომლები, ვეტერანი კომუნისტები, პარტიული და პროფკავშირული აქტივისტები.

კონფერენციის მუშაობაში მონაწილეობდნენ მოძმე კომუნისტური პარტიების წარმომადგენლები: ესპანეთის კომპარტიის თავმჯდომარე დოლორეს იბარური, სირიის კომპარტიის ცენტრალური კომიტეტის გენერალური მდივანი ჰალედ ბაგდაში, რომლებიც VII კონგრესის მუშაობაში მონაწილეობდნენ, ავსტრიის კომპარტიის თავმჯდომარე ფრანც მერი, საბერძნეთის კომპარტიის ცენტრალური კომიტეტის პირველი მდივანი კოსტას კოლიანნისი, ირანის სახალხო პარტიის ცენტრალური კომიტეტის ბიუროს თავმჯდომარე რეზა რადმანეში, ლუქსემბურგის კომპარტიის ცენტრალური კომიტეტის პრეზიდიუმის წევრი ჟან კილი, მორის ტორეზის ინსტიტუტის ადმინისტრაციული საბჭოს თავმჯდომარე (საფრანგეთი) ჟორჟ კონიო, კომუნისტური ინტერნაციონალის VII კონგრესის მონაწილე, ანტონიო გრამშის სახელობის ინსტიტუტის დირექტორი (იტალია) ფრანკო ფერი. ამერიკის შეერთებული შტატების კომპარტიის უხუცესი მოდვაწე, კომუნისტური ინტერნაციონალის VII კონგრესის მონაწილე ალექსანდრე ტრასტენბერგი და სხვები.

კონფერენცია გახსნა სკკპ ცენტრალური კომიტეტის პრეზიდიუმის წევრმა, სკკპ ცენტრალური კომიტეტის მდივანმა მ. ა. სუსლოვმა. მან თქვა:

— ოცდაათი წლის წინათ ამ შენობაში, ამ დარბაზში, სადაც ჩვენ შეიკრიბებით, მოხდა ღირსშესანიშნავი მოვლენა მსოფლიო კომუნისტური მოძრაობის ისტორიაში — კომუნისტური ინტერნაციონალის მეშვიდე კონგრესი.

კონგრესის მთელი მუშაობა განსაკვალული იყო მარქს-ენგელს-ლენინის დიადი მოძღვრების შემოქმედებითი სულისკვეთებით, მსოფლიო კომუნისტური მოძრაობის კოლექტიურმა აზრმა შეიმუშავა კომუნისტთა რევოლუციური მოლვაწეობის ახალი სტრატეგიული და ტაქტიკური ფორმები და მეთოდები, რომლებიც შეესაბამებოდა ბრძოლის შეცვლილ პირობებს.

ჭეშმარიტად დიდი მნიშვნელობა ენიჭება კომუნისტური ინტერნაციონალის მეშვიდე კონგრესს. მისი იდეები დღესაც აქტუალურია, ისინი გვეხმარებიან იმ ამოცანათა გადაჭრაში, რომლებიც დღესაც დგას კომუნისტური და მუშათა პარტიების წინაშე.

მუშათა კლასისა და მთელი დემოკრატიული მოძრაობის ერთობა, აი ის მაგვარი, ძირითადი სტრატეგიული ხაზი, რაც კომუნისტური ინტერნაციონალის მეშვიდე კონგრესმა მისცა მსოფლიო კომუნისტურ მოძრაობას.

შემდეგ მ. ა. სუსლოვმა თქვა, რომ თანამედროვეობის მთელი დემოკრატიული, ანტიიმპერიალისტური ძალების ერთობა და შეკავშირება ჩვენი ეპოქის საარსებო მოთხოვნილებაა. ეს არის გმირობა მუშათა კლასის ახალი გამარჯვებებისა იმპერიალისტური რეაქციის, მონოპოლიების ძალმომრეობის წინააღმდეგ, დემოკრატიისა და სოციალიზმისათვის ბრძოლაში, პირობა ხალხთა ეროვნულ-განმათავისუფლებელი მოძრაობის ახალი გამარჯვებებისა, მთელი მსოფლიო რევოლუციური პროცესის ძლევამოსილი განვითარებისა.

— კომუნისტური ინტერნაციონალის VII კონგრესის იდეები, — თქვა დასასრულ მ. ა. სუსლოვმა, — ცოცხლობს და ვითარდება თანამედროვე კომუნისტური მოძრაობის თეორიასა და პრაქტიკაში. ისინი მოგვიწოდებენ, რომ უფრო მტკიცედ შევკავშირდეთ, ვიბრძოლოთ იმპერიალისტური რეაქციისა და ომის ძალების წინააღმდეგ. მუშათა კლასის დიდი მიზნებისათვის — სოციალიზმისა და კომუნიზმისათვის.

მოხსენება „კომუნისტური ინტერნაციონალის VII კონგრესის ისტორიული მნიშვნელობა და თანამედროვე კომუნისტური მოძრაობა“ გაიკითა სკკპ ცენტრალური კომიტეტის წევრმა, სსრ კავშირის მეცნიერებათა აკადემიის წევრ-კორესპონდენტმა ა. მ. რუმიანცევმა.

— მარქსისტული აზრის ისტორიაში, — თქვა მომხსენებელმა, — ცოტა მაგალითი როდია, როცა დებულებებს, რომლებიც წარმოიშვა და ჩამოყალიბდა ამა თუ იმ ისტორიულ მოვლენასთან დაკავშირებით, დროის განმავლობაში არამცთუ არ დაუკარგავთ საზოგადოებრივი მნიშვნელობა, არამედ, პირიქით, კიდევ უფრო სრულად გამოუმჟღავნებიათ თავიანთი სიღრმე და მარადიული მნიშვნელობა.

სწორედ ასეთია ბევრი დასკვნა, რომლებიც საერთაშორისო კომუნისტურმა მოძრაობამ გამოიტანა 30-იანი წლების შუახანებში, და რომლებიც ეისახა მეშვიდე კონგრესის ისტორიულ გადაწყვეტილებებში.

როგორია კონგრესის ეს დასკვნები?

ჯერ ერთი, ომის საფრთხისა და ფაშიზმის წინააღმდეგ, მშვიდობისა და დემოკრატიისათვის ბრძოლის იდეა, რასაც მატერიალურად განამტკიცებდა მთელი თავისი ძლიერებით პირველი სოციალისტური სახელმწიფო — სსრ კავშირი. მუშათა კლასის რიგების ერთობისათვის, ერთიანი პროლეტარული ფრონტიისათვის ბრძოლის იდეა, მთელი ანტიფაშისტური, დემოკრატიული ძალების შეკავშირება, სახალხო ფრონტის შექმნა. დემოკრატიისათვის ბრძოლის იდეა, როგორც სოციალიზმისათვის ბრძოლის შემადგენელი ნაწილი. მთელი მსოფლიო რევოლუციური ანტიიმპერიალისტური ძალების ერთობის განმტკიცების იდეა, მათ შორის მუშათა მოძრაობისა და ეროვნულ-განმათავისუფლებელი რევოლუციების ურთიერთმოქმედების იდეა. და, ბოლოს, მემარჯვენე ოპორტუნიზმის დოგმატიზმისა და სექტანტობის იდეოლოგიის წინააღმდეგ, კომუნისტური მოძრაობის შეკავშირების განმტკიცებისათვის ბრძოლის იდეა.

კონგრესმა შეიმუშავა კომუნისტური მოძრაობის უმნიშვნელოვანესი სტრატეგიული და ტაქტიკური დებულებანი მსოფლიოს ნამდვილად რევოლუციური გარდაქმნისათვის მუშათა კლასის ბრძოლის შეცვლილი პირობების შესაბამისად. კონგრესმა გადაწყვეტილებანი, რომლებმაც კომუნისტების უურადღება და ძალები წარმართა გადაუდებელი უმნიშვნელოვანესი ამოცანების — ომის საფრთხისა და ფაშიზმის წინააღმდეგ ბრძოლის ამოცანების განხორციელებისათვის, შეესაბამებოდა მთელი კაცობრიობის საარსებო ინტერესებს. ეს გადაწყვეტილებები დაეხმარა მუშათა მოძრაობას, რომ რთულ საერთაშორისო ვითარებაში ღირსეულად შეესრულებინა საზოგადოებრივი პროგრესის მოწინავე ძალის როლი.

ჩვენს დროში ძირეულად შეიცვალა სოციალურ-ეკონომიური და პოლიტიკური ვითარება მსოფლიოში. ფაშიზმი განადგურდა, შეიქმნა მსოფლიო სოციალისტური სისტემა. დედამიწის უდიდეს სივრცეებზე ძლევამოსილად გაიშალა ეროვნულ-განმათავისუფლებელი მოძრაობა, რომლის შედეგად პოლიტიკური თვალსაზრისით დაიმსხვრა იმპერიალიზმის კოლონიური სისტემა. მთელი საზოგადოებრივი განვითარების ძირითად მიმართულებას განსაზღვრავს ორი სისტემის — კაპიტალისტური და სოციალისტური სისტემების შეჯიბრების მსვლელობა და შედეგები ამ ბრძოლის პროცესში სოციალიზმი სულ უფრო მეტად ხდება ადამიანთა საზოგადოების განვითარების გადამწყვეტი ფაქტორი. მსოფლიო სოციალისტური სისტემა, მშვიდობის, დემოკრატიისა და სოციალური პროგრესის ძალები აიძულებენ კაპიტალიზმს შეურიგდეს საწინააღმდეგო სოციალურ-ეკონომიური სისტემების მშვიდობიან თანაარსებობას. ახლა კაპიტალიზმი აღარ არის მსოფლიოში გაბატონებული სისტემა. უწინარეს ყოვლისა, სწორედ ამან განსაზღვრა, რომ დაიწყო კაპიტალიზმის საერთო კრიზისის ახალი, მესამე ეტაპი. თანამედროვე მსოფლიოში უაღრესად გამწვავდა ძველისა და ახლის, კაპიტალიზმისა და სოციალიზმის, იმპერიალიზმისა და განმათავისუფლებელი მოძრაობის ბრძოლა. ომის ღრუბელი განუწყვეტლივ დაადგომია თავს კაცობრიობას, საფრთხე ხან გვშორდება, ხან კვლავ გვიახლოვდება. ყველამ იცის, რომ ახლა სამეფე ეხება არა მარტო მსოფლიო ომს, არამედ თვით კაცობრიობის არსებობას. ამერიკის აგრესია ვიეტნამში მეაფოდ მოწმობს, რომ მსოფლიოში ცოტა როდია იმპერიალისტი პოლიტიკოსი, რომლებსაც ურჩევნიათ არ დაუფიქრდნენ თავიანთი ავანტიურისტული მოქმედების შედეგებს. ამიუამად უდიდესი მნიშვნელობა აქვს ბრძოლას აგრესიული ძალების ცდის წინააღმდეგ დაარღვიონ სახელმწიფოთა მშვიდობიანი თანაარსებობა.

ახლანდელი საშინა საერთაშორისო სიტუაცია მოითხოვს მშრომელთა გამოუკლებლივ ყველა რაზმის, ყველა ადამიანის დიდ აქტივობასა და შეკავშირებას, ვისაც სურს მშვიდობის შენარჩუნება და განმტკიცება.

შემდეგ მომხსენებელმა გააშუქა თეზისი: „დემოკრატიისათვის ბრძოლა სოციალიზმისათვის ბრძოლის შემადგენელი ნაწილია“. მომძე პარტიები ხელმძღვანელობენ ლენინის მითითებით გამოძებნონ დემოკრატიის განვითარების ახალი ფორმები და ამჟამად ეძებენ კონკრეტულ გზებს, რომლებიც საშუალებას მოგვცემენ ვიბრძოლოთ დემოკრატიის გაფართოებისა და განახლებისათვის, იმისათვის, რომ დემოკრატიამ შეიძინოს ახალი კლასობრივი შინაარსი. მასებმა, რომლებიც იბრძვიან რადიკალური დემოკრატიული პროგრამისათვის, ძირეული სოციალურ-ეკონომიური და პოლიტიკური გარდაქმნების პროგრამისათვის, შეიგნეს, რომ შეუთავსებელია დემოკრატია და კაპიტალიზმი. დემოკრატიისათვის ბრძოლა ბევრ ქვეყანაში მასების სოციალისტურ მისწრაფებათა გამოვლინების ფორმაა.

ფაშიზმზე გასამარჯვებლად საკმარისი არ იყო მარტო მუშათა კლასის, გაერთიანებული მუშათა კლასის ძალებიც კი. სწორედ ამიტომ კომუნისტებმა აიღეს არაპროლეტარულ მასებთან ფართო კავშირის პოლიტიკის, სახალხო ფრონტის პოლიტიკის კურსი, რომელიც კომუნისტური მოძრაობის ახალი სტრატეგიის განუყოფელი ნაწილი გახდა. სახალხო ფრონტი მოწოდებული იყო გაეერთიანებინა მუშათა კლასი იმ ფენებთან და ორგანიზაციებთან, რომლებიც სოციალიზმის მომხრენი არ იყვნენ, მაგრამ იბრძოდნენ დემოკრატიული თავისუფლებისათვის, იცავდნენ მასების სოციალურ და ეკონომიურ მოთხოვნებს. „მემარცხენე“ სექტანტების განცხადებებს, თითქოს სახალხო ფრონტის შედეგად შეიქმნება კომპარტიებისა და ეროვნულ-დემოკრატიული ორგანიზაციების უპრინციპო ბლოკი, ღირსეული პასუხი გასცეს VII კონგრესზე.

სახალხო ფრონტის სახით კომუნისტურმა მოძრაობამ გამონახა ახალი ტიპის გაერთიანების იაკეი ფორმა, რომელშიც მუშათა კლასი იყო ანტიფაშისტური, საერთო დემოკრატიული ბრძოლისათვის ბრძოლის ჰეგემონი და უძღვებოდა ხალხის მასებს ბრძოლას ახალი მიჯნებისაკენ.

მომხსენებელმა აღნიშნა, რომ საჭიროა მთელი ანტიიმპერიალისტური და დემოკრატიული ძალების გაერთიანება და გაცხადდა: კომუნისტური ინტერნაციონალის საბრძოლო ლოზუნგი „პროლეტარებო ყველა ქვეყნისა და დაჩაგრულო ხალხებო, შეერთდით!“ ახლა უფრო, ვიდრე ოდესმე გამოხატავს, რომ უაღრესად საჭიროა თანამედროვეობის რევოლუციური ძალების — მსოფლიო სოციალისტური სისტემის, საერთაშორისო მუშათა და ეროვნულ-განმათავისუფლებელი მოძრაობის ერთობა. ხოლო მათი დაპირისპირება, მათი გათიშვისა და იზოლაციის ცდები მხოლოდ შეაფერხებენ რევოლუციურ პროცესს...

მარქსიზმი ინტერნაციონალურია თავისი შინაარსით, ვინაიდან ეს არის მოძღვრება საზოგადოებრივი განვითარების საყოველთაო კანონების შესახებ. როგორიც უნდა იყოს ამ კანონების გამოვლინების კონკრეტული ფორმა ამა თუ იმ ქვეყანაში, კომუნისტური მოძრაობის ერთობის ინტერესები მოითხოვენ ამ კონკრეტული ფორმების ყოველმხრივ გათვალისწინებას და ამასთან განმათავისუფლებელი ბრძოლის საერთო ინტერნაციონალური მიზნების მტკიცე დაცვას. სწორედ განმათავისუფლებელი მოძრაობის სხვადასხვა ნაკადის ინტერნაციონალური და ეროვნული ამოცანების, დამოუკიდებლობისა და ურთიერთდახმარების სწორი შეხამება ხდის ამ ერთობას დიად, უძლეველ ძალად.

კომუნისტური მოძრაობის ზრდის ყველა თავისებური სიძნელე შეიძლება გადავლახოთ შეკავშირების, საერთო მოძრაობის, საერთო მოქმედების განვითარების საფუძველზე.

მაშინაც კი, როცა არის უთანხმოება, რომელიც ეხება თეორიისა და ტაქტიკის მთელ რიგ პრობლემებს, სავსებით შესაძლებელია და საჭიროა მივაღწიოთ ერთობლივ მოქმედებას იმპერიალიზმის, კოლონიალიზმისა და ნეოკოლონიალიზმის წინააღმდეგ საერთო ბრძოლაში, ხალხთა განმათავისუფლებელი მოძრაობისათვის ყოველმხრივ მხარდაჭერის საქმეში, საყოველთაო მშვიდობისა და სხვადასხვა სოციალური წყობილების სახელმწიფოთა მშვიდობიანი თანაარსებობისათვის ბრძოლაში, მიუხედავად იმისა დიდ ქვეყნებს ეხება ეს თუ პატარა ქვეყნებს, მუშათა კლასის საარსებო ინტერესებისა და ისტორიული ამოცანებისათვის ბრძოლაში. ერთობლივი მოქმედება ამ საერთო მიზნებისათვის ბრძოლაში უთანხმოებათა დაძლევის ყველაზე სწორი გზაა.

შემდეგ კონფერენციაზე მოხსენება — „მშვიდობიანობისათვის, იმპერიალიზმის აგრესიული პოლიტიკის წინააღმდეგ საერთაშორისო კომუნისტური მოძრაობის ბრძოლის ოცდაათი წელი“ — გააკეთა სკკპ ცენტრალური კომიტეტის წევრმა აკადემიკოსმა პ. ნ. პოსპელოვმა.

მუშათა მოძრაობის ერთობის პრობლემებზე და კომუნისტური ინტერნაციონალის VII კონგრესის მემკვიდრეობის გამო გამართულ იდეურ-პოლიტიკურ ბრძოლაზე ილაპარაკა ისტორიის მეცნიერებათა დოქტორმა ტ. ტ. ტიმოფეევმა. „სოციალიზმისა და ეროვნულ-განმათავისუფლებელი მოძრაობის ერთობის საკითხები“ — ასეთი იყო აკადემიკოს ე. მ. ჟუკოვის გამოსვლის თემა.

კონფერენციის მონაწილეები გულთბილად მიეესალმნენ ჟ. პონიოსა და ფ. ფერის, როცა მათ სიტყვები წარმოთქვეს.

სვეტებიანი დარბაზის ფოიეში კ. მარქსისა და ფ. ენგელსის მუზეუმმა მოაწყო გამოფენა, სადაც ექსპონირებულია კომუნისტური ინტერნაციონალის VII კონგრესის მასალები.

სსკპ თვითმმართველობის ცხოვრებიდან

საბჭოთა კავშირის ეკონომიური აღმავლობა

სანტიაგო, 5 ოქტომბერი. (საკდესი) „საბჭოთა კავშირის ეკონომიური აღმავლობა“ — **ჩილის** გაზეთმა „**სიგლომ**“ ასეთი სათაურით დაბეჭდა სტატია, რომელშიც განმარტავს სკკპ ცენტრალური კომიტეტის პლენუმისა და სსრ კავშირის უმაღლესი საბჭოს სესიის გადაწყვეტილებებს. თავიანთი არსით მრეწველობის დარგში განხორციელებული საბჭოთა რეფორმები, წერს „სიგლო“, განამტკიცებენ სოციალისტური წყობილებისათვის დამახასიათებელ ცენტრალიზებულ დაგეგმვას, აძლიერებენ ბრძოლას ბიუროკრატიზმის წინააღმდეგ და შესაძლებლობას იძლევიან მოგება და მატერიალური სტიმული გამოიყენონ პროდუქციის ხარისხის გაუმჯობესების, მოწყობილობის განუწყვეტელი მოდერნიზაციისა და ტექნიკის მიღწევათა გამოყენების ეკონომიურ ბერკეტებად.

საბჭოთა კავშირს კომუნისტური პარტიის მთავარი საზრუნავია, განაგრძობს გაზეთი, კომუნიზმის მშენებლობა მაშინ, როცა განუწყვეტლივ მაღლდება ხალხის მატერიალური და კულტურული დონე.

„სიგლო“ ამხილებს ბურჟუაზიული პროპაგანდის ნაღაღებეს საბჭოთა კავშირის ეკონომიური განვითარების შესახებ და ხაზს უსვამს: „რაზედაც უნდა ოცნებობდნენ ანტისაბჭოთა პროპაგანდისტები, ჟუშმარიტი სიმართლეა, რომ ლენინის დიადი ქვეყანა მნიშვნელოვან ნაბიჯს დგამს კაპიტალიზმთან ეკონომიურ შეჯიბრებაში“.

მრეწველობის დარგში განხორციელებული რეფორმა მოწმობს კომუნიზმის გზით განუწყვეტლივ განვითარებადი სოციალისტური დემოკრატიის ძალას, დასკვნის გაზეთი.

ფინეთის კომპარტიის ცენტრალური კომიტეტის პლენუმი

კელსინკი, 4 ოქტომბერი. (საკდესი). ფინური გაზეთი „კანსან უუტისეტი“ იუწყება, მიმდინარე წლის 2-3 ოქტომბერს გაიმართა ფინეთის კომპარტიის ცენტრალური კომიტეტის პლენუმი. პლენუმზე მოხსენება გააკეთა ფინეთის კომპარტიის გენერალურმა მდივანმა ვ. პესმა. პლენუმმა მიიღო რეზოლუციები საშინაო და ეკონომიური პოლიტიკის საკითხებისა და საერთაშორისო მდგომარეობის შესახებ. ეს რეზოლუციები უახლოეს დროს გამოქვეყნდება.

პლენუმმა განიხილა საკითხი პარლამენტის არჩევნებისათვის მზადების შესახებ და ცენტრალური კომიტეტის საანგარიშო მოხსენება ფინეთის კომპარტიის მორიგი მე-14 ყრილობისათვის.

ადენის ამბები

კაირო, 4 ოქტომბერი. (საკდესი). მესამე დღეა ადენში კვლავ დაძაბული მდგომარეობაა. კაირომში მიღებული ცნობებით, ქალაქში და ადენის ნავსადგურში შეწყდა ცხოვრება, დაიხურა რესტორანები და ბაზრები, არ მუშაობს ადმინისტრაციული დაწესებულებები და ბანკები. ადენის კრატერის რაიონსა და სხვა რაიონებში კვლავ ძალაშია კომენდანტის სათა, რომელიც ინგლისის კოლონიურმა ხელისუფლებმა შემოიღეს. პოლიციელთა მთავარი რაზმი და ასობით ინგლისელი ჯარისკაცი მანქანებით პატრულობენ ქალაქის ქუჩებს. დაბლა დაფრინავენ ბრიტანეთის საოკუპაციო სამხედრო-საჰაერო ძალების ვერტმფრინაველები.

„წესრიგის აღსადგენად“ ადენში ინგლისის ავიაბაზიდ „იგლიდან“ ვერტმფრინაველებით გადმოსხეს 500-ზე მეტი ჯარისკაცი.

გუშინ კრატერში დაიწყო ახალი გამოსვლები. პოლიციამ გამოიყენა იარაღი. არის დახოცილები და დაჭრილები.

მთელი ეს რაიონი იზოლირებულია და მას პატრულობენ უშიშროების ძალები.

რომის პაპის ვიზიტი ნიუ-იორკში

ნიუ-იორკი, 5 ოქტომბერი. (საკდესი). გუშინ დილით ნიუ-იორკში ერთი დღის ვიზიტად ჩამოვიდა რომის პაპი პაველ VI.

დღისით პაპი შეხვდა ამერიკის შეერთებული შტატების პრეზიდენტს ლ. ჯონსონს, რომელიც აქ იმყოფება, ოღონ სალამოს ეწვია გაერთიანებული ერების ორგანიზაციას და სიტყვით მიმართა გენერალური ასამბლეის XX სესიის დელეგატებს.

თავის სიტყვაში პაპმა პაველ მეექვსემ ხაზი გაუსვა მშვიდობის შენარჩუნების ამოცანის მნიშვნელობას. მან აღნიშნა, რომ უმთავრესად სწორედ ამ მიზნით შეიქმნა გაერთიანებული ერების ორგანიზაცია.

შემდეგ პაპმა მოიწოდა დელეგატებს შეინარჩუნონ საშუალებანი და მეთოდები, რომლებსაც შეუძლიათ „უზრუნველყონ საერთაშორისო ცხოვრებაში უშიშროება იარაღის გამოუყენებლად“. მან დაგმო გამალებული შეიარაღება, განსაკუთრებით ადამიანთა მასობრივი გაჟღეტის საშუალებათა შექმნის დარგში.

პაპმა პაველ VI-მ კმაყოფილება გამოთქვა იმის გამო, რომ გაერთიანებული ერების ორგანიზაცია, როგორც მან თქვა, ითვალისწინებს „მშვიდობიანი თანაარსებობის უაღრესად მარტივ და ნაყოფიერ ფორმულას“

ს. რადჰაკრიშნანი პრაღაში ჩავიდა

პრაღა, 4 ოქტომბერი. (საკდესი). ჩეხოსლოვაკიის სოციალისტური რესპუბლიკის პრეზიდენტის ა. ნოვოტნის მოწვეევით დღეს პრაღაში ოფიციალურ ვიზიტად ჩამოვიდა ინდოეთის პრეზიდენტი ს. რადჰაკრიშნანი.

ოთხი დღის ვიზიტის დროს ჩეხოსლოვაკიისა და ინდოეთის სახელმწიფო მოღვაწენი ერთმანეთს გაუზიარებენ აზრს საერთაშორისო მდგომარეობის უმნიშვნელოვანეს საკითხებზე და განიხილავენ ურთიერთ თანამშრომლობის შემდგომი განვითარების შესაძლებლობას.

ინდოეთ-პაკისტანის საზღვარზე

დელი, 5 ოქტომბერი. (საკდესი). შილონგიდან (ასამის შტატი) მიღებული ცნობით, რომელიც გადმოსცა პრეს ტრასტ ოფ ინდიის სააგენტომ, გუშინდელი დღის განმავლობაში პაკისტანის ჯარებმა „ორჯერ დაუშინეს ცეცხლი ინდოეთის საგუშაგოებს ლატჰიტილა — დუმბარის რაიონში, აღმოსავლეთ პაკისტანისა და ინდოეთის ასამის შტატის საზღვარზე.

გუშინ, იუწყება პრეს ტრასტ ოფ ინდიის სააგენტო, პაკისტანელებმა „ცეცხლი დაუშინეს ინდოეთის ტერიტორიას დაგკის რაიონში“ ასამის შტატში, ინდოეთ-პაკისტანის საზღვარზე.

ყარაჩი, 5 ოქტომბერი. (საკდესი). პაკისტანის გუშინდელ ოფიციალურ კომუნიკეში ნათქვამია, რომ 4 ოქტომბერი ინდოეთის ჯარებმა „დაარღვიეს შეთანხმება ცეცხლის შეწყვეტის შესახებ, მნიშვნელოვანი ძალებით მიიტანეს იერიში პაკისტანის საგუშაგოებზე მთის რაიონში ჩხამბის (ქაშმირი) ჩრდილოეთით. ბრძოლის შემდეგ, რომლის მიზანი იყო მოწინააღმდეგის შეჩერება, ნათქვამია კომუნიკეში, ჩვენი ნაწილები თავიანთ მოავარ თავდაცვითს პოზიციებზე დაბრუნდნენ“.

იმპეოგო—ზემო ვოლტის პრეზიდენტი

კოტონუ, 4 ოქტომბერი. (საკდესი). მორის იამეოგო კვლავ აირჩიეს ზემო ვოლტის პრეზიდენტად. როგორც უაგადუგუს რადიო იუწყება, უკანასკნელი, მაგრამ არა საბოლოო გამოანგარიშებით, მორის იამეოგოს ხმა მისცა ამომრჩეველთა 89 პროცენტმა.

ზემო ვოლტის პრეზიდენტის არჩევნები პირველად გაიმართა ამ რესპუბლიკის — საფრანგეთის ყოფილი კოლონიის დამოუკიდებლობის გამოცხადების შემდეგ.

მორის იამეოგო 44 წლისაა.

◆

სამხრეთ ვიეტნამი. პარტიზანებისა და განთავისუფლების არმიის მებრძოლების წინააღმდეგ ბრძოლაში დამარცხებებით გაბოროტებული ამერიკელები შურს იძიებენ სოფლების მშვიდობიან მოსახლეობაზე. სწვავენ შენობებს, სცემენ ნათესებსა და პირუტყვს, ცოცხლად გადარჩენილებს აძევებენ მამაპაპეული ადგილებიდან.

სურათზე: ამერიკელი პარაშუტისტი მიერეკება სამხრეთვიეტნამელი ბავშვების ჯგუფს.

ფოტო გაზეთ „დე მოინ რეჯისტერიდან“.

◆

ახალი თავდასხმები

ჰანოი, 5 ოქტომბერი. (საკდესი). ამერიკის რეაქციული თვითმფრინაველის ჯგუფი 4 ოქტომბერს კვლავ დაესხა თავს ვიეტნამის დემოკრატიული რესპუბლიკის სხვადასხვა ობიექტს. 10 საათზე „ფ-105 ტიპის ოთხმა ამერიკულმა თვითმფრინაველმა 20-ზე მეტი რაკეტა ესროლა თხან ჰოის პროვინციის საშუალო სკოლას, ამას იუწყება ვიეტნამის საინფორმაციო სააგენტო.

ცნობაში აგრეთვე ნათქვამია, რომ დღის 6 საათზე შეერთებული შტატებისა და მათი აგენტების სამი სამხედრო ხომალდი შეიჭრა ვიეტნამის დემოკრატიული რესპუბლიკის ტერიტორიულ წყლებში ხა ტხისა და კუანგ ბინის პროვინციებში.

ვიეტნამის სამეთვალყურეო და საკონტროლო საერთაშორისო კომისიისადმი წერილში ვიეტნამის სახალხო არმიის უმაღლესი სარდლობის კავშირის მისია გადაჭრით აცხადებს პროტესტს ამერიკის შეერთებული შტატებისა და მათ დამკაშთა ამ აგრესიული მოქმედების წინააღმდეგ.

◆

ვენესუელელ პარტიზანთა მოქმედება

კარაკასი, 5 ოქტომბერი. (საკდესი). ვენესუელელ პარტიზანთა რაზმმა ტრუხილიოს შტატში ხელთ იგდო სოფელ ტირანდა. რამდენიმე საათით ადრე კი პარტიზანები თავს დაესხნენ არმიის პატრულს სოფელ გუაკამარასაკენ მიმავალ გზაზე. სროლის დროს დაზიანდა მთავრობის ჯარების ორი ჯარისკაცი.

მეორე პარტიზანულმა რაზმმა დაიკავა იმავე შტატის დაბა ტოსტოსი. რამდენიმე ხნის შემდეგ პარტიზანები მთებში წავიდნენ და წაიღეს აგდილობრივი ტელეგრაფის რადიოსადგური.

◆

მასამბა-დებას განცხადება

ბრაზავილი, 4 ოქტომბერი. (საკდესი). ბრაზავილის კონგოს მთავრობამ მტკიცედ გადაწყვიტა დაიცვას თავისი ქვეყნის მოსახლეობა ყველა შემთხვევაში ყოველი თავდასხმისაგან, განაცხადა პრეზიდენტმა მასამბა-დებამ, რომელმაც სიტყვა წარმოთქვა ბრაზავილის ჩრდილოეთით მდებარე პატარა დასახლებულ პუნქტ ნგაბეში გამართულ მიტინგზე.

მასამბა-დებამ გადაჭრით დაგმო მობუტუს ბანდები, რომლებიც არ წყვეტენ პროვოკაციებს ბრაზავილის კონგოს წინააღმდეგ, კერძოდ თავს ესხმიან გემებს, ძარცვავენ და იტაცებენ მებაღეურთა მოსახლეობას. პრეზიდენტმა განაცხადა აგრეთვე, მთავრობამ გადაწყვიტა გაზარდოს ბრაზავილის კონგოს შეიარაღებული ძალების შემადგენლობის ოენობა.

ამასთან მასამბა-დებამ გამოთქვა იმედი, რომ ბრაზავილის კონგო შეინარჩუნებს ძმურ მეგობრულ ურთიერთობას ლეოპოლდვილის კონგოს ხალხთან.

მდგომარეობა ინდონეზიაში

ლონდონი, 4 ოქტომბერი. (საკდესი). რეიტერის სააგენტოს კორესპონდენტი სინგაპურიდან იუწყება, რომ ჯაკარტის რადიოს ცნობებით ინდონეზიის არმიამ გაანადგურა იმ ჯარების ნაშთები, რომლებსაც მეთაურობდა პოდპოლკოვნიკი უნტუნგი. მაგრამ სოფლებში ჯერ კიდევ გრძელდება ბრძოლები მთავრობის ჯარებსა და იმ ნაწილებს შორის, რომლებიც ცდილობდნენ სახელმწიფო გადატრიალება მოეხდინათ 30 სექტემბერს.

კორესპონდენტის ცნობით, გუშინ პრეზიდენტი სუკარნო ორჯერ გამოვიდა ჯაკარტის რადიოთი. მან თქვა, რომ სავსებით ჯანმრთელია და თვითონ უწევს კონტროლს ინდონეზიაში შექმნილ მდგომარეობას.

ჯაკარტის რადიომ გადასცა განცხადებანი, რომლებშიც ნათქვამია, რომ სხვადასხვა პოლიტიკური პარტია პრეზიდენტ სუკარნოს ერთგულია.

ნიუ-იორკი, 4 ოქტომბერი. (საკდესი). იუნაიტედ პრესის საგენტოს სინგაპურელი კორესპონდენტი იტყობინება, რომ ინდონეზიის არმიის სარდლობამ დაბურა ინდონეზიის კომუნისტური პარტიის ორგანო გაზეთი „ხარიან რაკიატი“, გაზეთი „ვარტა ბჰჰქტი“, აგრეთვე დროებით აკრძალა ანტარა საინფორმაციო სააგენტოს საქმიანობა.

პარიზი, 4 ოქტომბერი. (საკდესი). როგორც ფრანს პრესის საგენტოს სინგაპურელი კორესპონდენტი იუწყება, ჯაკარტის რადიომ გუშინ ამბები არავითარ გავლენას არ მოახდენს ინდონეზიის პოზიციაზე, რომელსაც კოლონიალიზმისა და იმპერიალიზმის წინააღმდეგ ბრძოლაში ადგას, აგრეთვე მალაიზიის წინააღმდეგ ბრძოლის პოლიტიკაზე.

ნიუ-იორკი, 4 ოქტომბერი. (საკდესი). როგორც ასოშიეიტედ პრესის საგენტოს კორესპონდენტი სინგაპურიდან იუწყება, ჯაკარტის რადიომ დღეს გადასცა ცნობა, რომ ქალაქის ერთ-ერთ რაიონში იპოვეს მეამბოხე ძალების „მიერ დახოცილი ექვსი ინდონეზიელი გენერლის გვამები“.

ჯაკარტის რადიოს გადაცემაში, რომელიც სინგაპურში მიიღეს, ნათქვამია, რომ ერთ-ერთი მათგანია არმიის სარდალი გენერალ-მაიორი ამბედიანი. დახოცილი არიან აგრეთვე გენერალ-მაიორები ჰარჯონო, სუპარმა, სუპარტო და ბრიგადის გენერლები სუბანიო რადიკოკო და პანჯაიტანი.

ჯაკარტა, 4 ოქტომბერი. (საკდესი). დღეს ჯაკარტაში გამოვიდა მხოლოდ ორი გაზეთი, რომლებსაც სცემენ სამხედრო წრეები, — „ბერიტა იუდა“ და „ანგკატან ბერსენჯატა“. მთელი ფაქტიური ძალაუფლება ქალაქში არმიის ხელშია, რომელიც, როგორც ნათქვამია რადიოთი გადაცემულ ბრძანებებში, პრეზიდენტ სუკარნოს სახელით მოქმედებს.

ჯაკარტაში მიმდინარეობს პოდპოლკოვნიკ უნტუნგის მომხრეთა მასობრივი დაპატიმრება. დაპატიმრებათა შესახებ იუწყებიან აგრეთვე ბანდუნგიდან, სადაც მდგომარეობას აგრეთვე კონტროლს უწევს არმია.

ლონდონი, 5 ოქტომბერი. (საკდესი), რეიტერის სააგენტოს კორესპონდენტი ინდონეზიის რადიოს და სინგაპურიდან იუწყება, რომ პრეზიდენტმა სუკარნომ გუშინ გამართა თათბირი უმაღლესი სარდლობის წარმომადგენლებთან. ამ თათბირს დასწრნენ საგარეო საქმეთა მინისტრი სუბანდრიო და პრემიერ-მინისტრის მეორე მოადგილე ლეიმენია.

ხვალისათვის, იუწყება ჯაკარტის რადიო, პრეზიდენტმა დანიშნა მინისტრთა კაბინეტის საგანგებო სხდომა. სხდომა მოწვეულია პრეზიდენტის სასახლეში ბოგორში, ჯაკარტიდან 64 კილომეტრზე

ვარკეთილის მეოთხე შემოდგომა

რეპორტაჟი

— ცხრა წლის წინათ დავამთავრე თბილისის სასოფლო-სამეურნეო ინსტიტუტის მებაღეობა-მევენახეობის ფაკულტეტი. გულმა მაშინვე აქეთკენ გამომწია... მეჩვენებოდა, თითქოს სამგორის მიწა საშველად მეძახდა... მას ხომ ჩემი და ათასობით ჩემისთანა სპეციალისტის ხელი სჭირდებოდა...

— ვუსმენთ ვარკეთილის მევენახეობის საბჭოთა მეურნეობის მეორე აგრონომს, ბრიგადირს თინა აბზიანიძეს და ვფიქრობთ, რომ სწორედ ეს ათი ადამიანებს შეეძლოთ უკაცრიელი ხრიოკი სამგორის მიწის აყვავება, მიწისა, რომელსაც ხალხი ვარკეთილს უწოდებდა...

— ეს ჩვენი მეოთხე მოსავლიანი შემოდგომაა... — გვეუბნება ჯემალ დვალი...

იგი მუშად მოვიდა მეურნეობაში. დაუსწრებლად დაამთავრა სასოფლო-სამეურნეო ინსტიტუტი. კარგა ხანს აგრონომ-ბრიგადირად მუშაობდა. ამჟამად მეურნეობის პარტიიროს მდივანია...

მეოთხე შემოდგომა...

არ ვიცი, გაზაფხულზე ვაზები რატომ ტირიან... იქნებ ის ცრემლები დღევანდელი დღის მოლოდინის სიხარულის ცრემლებია...

დღეს კი ვაზები იცინიან, ნამდვილად იცინიან...

ჯიქანგავსებული, მზისგან დამკრახული თავრიზი. შავთითა, კარაბურნუ მრეფავ ქალებს ხელებში უვარდებიან... სწრაფად, სწრაფად დაგვკრიფეთო, ეუდრებიან... თითქოს ეშინიათ, სხვებმა არ დასწრონ თბილისსა და რუსთავში საჭირწილოდ, საძეობოდ გაშლილი სუფრების დამშვენება...

...და ისინი საუკეთესო ხარისხის სუფრის ყურძნის ჯიშები არიან. რომელთა შესახებ ამ სამოცდა წლის წინათ ბულგარელმა მეცნიერმა მევენახემ სტოევმა შთაბეჭდილებათა წიგნში წინასწარმეტყველური სიტყვები ჩაწერა: „ამ რაიონში მაღალხარისხოვანი სუფრის ყურძნის ჯიშების განვითარების დიდი პერსპექტივაა“.

ვაზები იცინიან, მტევნებით დამძიმებული ვაზები იცინიან...

მიწაც იცინის...

ფუტკრებივით ვაზებს შესეული მკრეფავი ქალებიც იცინიან...

— მერი, გვითხარით რაიმე თქვენი მუშაობის შესახებ, ვეუბნებით ყურძნის კრეფაში გართულ მახარაშვილს.

გოგონა იბნევა... უჭირს თავის თავზე ლაპარაკი.

— მერი მოწინავე მკრეფავია. დღეში გეგმით გათვალისწინებული 250 კილოგრამის ნაცვლად 360 კილოგრამ ყურძენს კრეფს, — საუბარში ჩაერია თინა აბზიანიძე.

— გოგონავ, შენ რაღას გეტყვი? — მახარაშვილის წარმატებით კმაყოფილი ვეკითხებით ელენე ქავთარაძეს.

— მე?.. — უხერხულად ჩერდება, — დღეში მხოლოდ 360 კილოგრამ ყურძენს ვკრეფ...

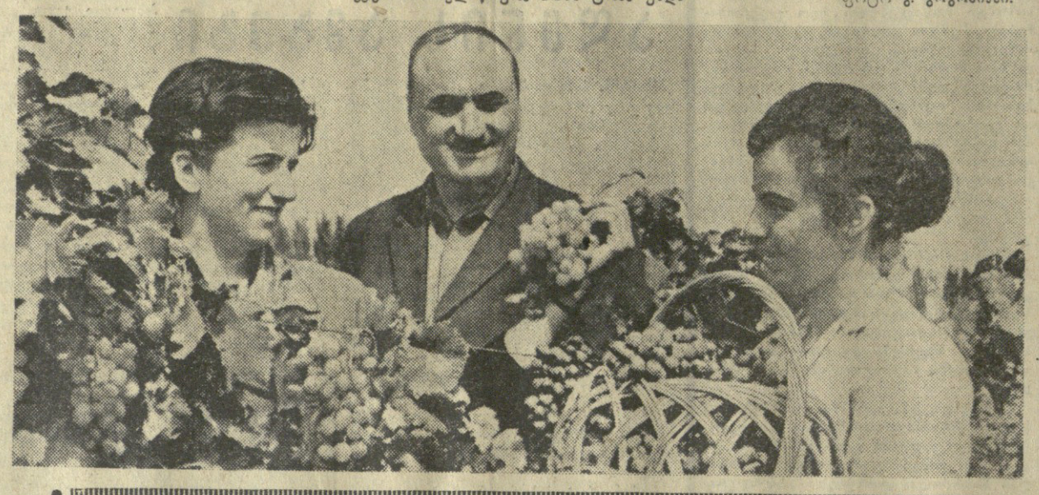

ჯანმრთელობის სახალხო კლუბი

ჟუთაისი. (საკ. კორ.). მოსახლეობაში ფიზკულტურისა და სპორტის მასობრივად დანერგვისათვის შესანიშნავი ინიციატივა გამოიჩინა ს. ორჯონიკიძის სახელობის საავტომობილო ქარხნის კოლექტივმა. ამას წინათ აქ შეიქმნა „ჯანმრთელობის სახალხო კლუბი „იმერეთი“.

კლუბის საორგანიზაციო კაბინეტმა მოსახლეობის მზარდაქერითა და აქტიური მონაწილეობით ავტომშენებელთა დების ტერიტორიაზე მოკლე ხანში მოაწყო ფრინბურთის 15, კალათბურთის 5 და ფეხბურთის 3 მოედანი. კლუბთან ჩამოყალიბდა სხვადასხვა სპორტული სექციები.

ჯანმრთელობის სახალხო კლუბი მალე გამართავს პირველ სპარტაკიადას, რომელიც საცხოვრებელი კვარტალების მიხედვით მოეწყობა.

სტუმრად თბილისში

საქართველოს საზღვარგარეთის ქვეყნებთან მეგობრობისა და კულტურული ურთიერთობის საზოგადოების თავმჯდომარემ, საქართველოს სსრ საგარეო საქმეთა მინისტრმა ა. ა. გიგოშვილმა 4 ოქტომბერს მიიღო საზოგადოება „იაპონია-სსრ კავშირი“ მოღვაწეთა ჯგუფი.

დელეგაციის შემადგენლობაში არიან საზოგადოება „იაპონია-სსრ კავშირის“ ხელმძღვანელი ნიიგავა, „ვასედას“ უნივერსიტეტის პროფესორი ხირატაკე, სამშენებლო კომპანია „ვენსეის“ წარმომადგენელი ტოსა, კავაჩუტის ოლქის მუნიციპალიტეტის მუშაკი ინოუე, ქიმიური ფირმის ხელმძღვანელი კიტანო, იაპონიის საბალეტო საზოგადოების წევრი იუკიკო ტომი.

5 ოქტომბერს იაპონელი მოღვაწენი მოსკოვს გაფრინდნენ. (საქდესი).

მკითხველთა კონფერენცია

აბაშის სარაიონო და საბავშვო ბიბლიოთეკებმა მოაწყეს მკითხველთა კონფერენცია, რომელიც მიეძღვნა ა. წერეთლის დაბადების 125 წლისთავს.

პოეტის ცხოვრებისა და შემოქმედების შესახებ მოხსენება გააკეთა განათლების განყოფილების სასკოლო ინსპექტორმა ვ. გაბელაიამ.

მოსწავლეებმა წაიკითხეს ჰაკაის ლექსები.

ივ. თოფურია.

საზეიმოდ ე-პროცენტიანი ფინაგანი მოგებიანი სეზონი

ოფიციალური ცხრილი

მოგებათა 107-ე ტირაჟისა, რომელიც გაიმართა 1965 წლის 30 სექტემბერს ქალაქ ლენინგრადში.

მოგება ხვდა სესხის ცხრამეტიანი თანრიგის სერიებისა და ობლიგაციების შემდეგ ნომრებს:

სერიის №	ობლიგაციის №	მოგება მანეთობით	სერიის №	ობლიგაციის №	მოგება მანეთობით	სერიის №	ობლიგაციის №	მოგება მანეთობით
000055	44*)	500	024319	25*)	500	067655	1—50	100
000095	1—50	40	024749	24*)	500	068320	07*)	1.000
000101	13*)	500	025280	1—50	100	068526	04*)	500
000221	1—50	40	025362	1—50	40	068547	46*)	500
000434	1—50	100	025544	40*)	1.000	069154	33*)	500
000495	38*)	500	026720	36*)	500	069323	06*)	500
001375	1—50	40	026751	29*)	2.500	069394	1—50	40
001730	32*)	500	027322	22*)	1.000	069448	28*)	1.000
001989	18*)	500	027387	38*)	1.000	069830	10*)	500
002060	24*)	500	027981	1—50	100	071581	1—50	100
002607	47*)	500	028428	23*)	500	072681	32*)	1.000
003006	37*)	1.000	028914	1—50	40	072770	1—50	40
003096	1—50	40	029670	1—50	100	072812	07*)	500
003843	31*)	500	032231	21*)	500	073398	1—50	40
005130	1—50	40	032483	1—50	40	073698	21*)	500
005406	20*)	500	033497	1—50	40	073806	43*)	500
005968	02*)	1.000	036154	21*)	1.000	074237	48*)	500
006685	1—50	40	037214	1—50	40	074395	28*)	500
007241	1—50	40	037632	49*)	1.000	074502	47*)	500
007899	26*)	2.500	038257	1—50	40	074528	41*)	500
008230	1—50	40	038712	43*)	500	074644	36*)	2.500
008925	09*)	500	039760	49*)	500	075451	37*)	1.000
009656	1—50	40	041544	15*)	500	076320	26*)	500
009694	1—50	100	041864	12*)	500	076624	49*)	500
010035	39*)	500	045992	05*)	500	077117	1—50	40
010731	38*)	500	046954	44*)	1.000	078069	27*)	500
010829	10*)	500	046999	09*)	500	079290	1—50	40
011009	46*)	1.000	047189	1—50	40	079587	09*)	500
011392	1—50	40	047236	1—50	40	080140	01*)	5.000
011820	22*)	500	047251	1—50	40	081112	1—50	40
012583	1—50	40	047286	33*)	500	081224	04*)	1.000
012804	14*)	500	047309	1—50	40	082509	39*)	500
013016	29*)	1.000	047840	38*)	500	084876	27*)	500
013705	1—50	40	050899	29*)	500	085313	09*)	500
013964	30*)	500	052359	1—50	100	086226	44*)	500
014659	31*)	500	053338	27*)	1.000	086295	50*)	500
014729	1—50	40	053396	36*)	500	088288	1—50	40
015624	1—50	40	053593	33*)	500	088814	08*)	500
015931	15*)	500	053900	1—50	100	090205	1—50	100
016063	25*)	1.000	053903	37*)	500	090845	37*)	500
016179	26*)	1.000	054370	20*)	500	090847	11*)	500
016766	1—50	40	056454	32*)	500	091779	1—50	40
017848	43*)	1.000	057452	1—50	100	092182	1—50	40
018053	16*)	1.000	057453	32*)	500	092782	1—50	40
018081	1—50	40	057914	06*)	500	093250	1—50	100
018520	13*)	500	059395	01*)	1.000	093744	45*)	500
018837	33*)	500	062259	33*)	500	093813	1—50	100
019403	10*)	2.500	062299	27*)	5.000	094555	05*)	1.000
019517	1—50	40	062308	23*)	500	094609	15*)	500
019776	30*)	500	063553	31*)	1.000	095100	47*)	1.000
020245	41*)	500	063564	15*)	500	095437	46*)	500
020612	19*)	500	063717	44*)	500	095613	03*)	500
020794	44*)	2.500	063913	06*)	500	096782	14*)	1.000
021723	1—50	40	065734	1—50	40	097937	1—50	40
022319	38*)	500	067244	35*)	500	098235	1—50	40
022993	1—50	40	067374	1—50	100	099429	1—50	40
			067599	1—50	40	099978	14*)	500

*) ამ სერიის ობლიგაციების დანარჩენ 49 ნომერს ხვდა 40 მანეთი მოგება თვითეულს.

ცხრილში ნაჩვენებია ოცმანეთიანი ობლიგაციების მოგებანი.

ათმანეთიან ობლიგაციებზე გაიცემა მოგების ნახევარი.

მოგების თანხაში შედის მოგებული ობლიგაციის ნომინალური ღირებულება.

მოგებათა ტირაჟის ჩამტარებელი კომისიის თავმჯდომარე — ლენინგრადის მშრომელთა დეპუტატების საქალაქო საბჭოს აღმასრულებელი კომიტეტის თავმჯდომარის მოადგილე პ. ა. ეფლამკიევი.

კომისიის პასუხისმგებელი მდივანი ნ. ვ. კუზნეცოვა.

ოფიციალური ცხრილი

მოგებათა მე-18 დამატებითი ტირაჟისა, რომელიც გაიმართა 1965 წლის 30 სექტემბერს ქალაქ ლენინგრადში.

მოგება ხვდა სესხის ცხრამეტიან თანრიგის სერიებისა და ობლიგაციების შემდეგ ნომრებს:

სერიის №	ობლიგაციის №	მოგება მანეთობით	სერიის №	ობლიგაციის №	მოგება მანეთობით	სერიის №	ობლიგაციის №	მოგება მანეთობით
000069	1—50	100	033872	42*)	1.000	072493	17*)	2.500
000299	1—50	100	033954	1—50	100	072808	1—50	40
000631	46*)	2.500	033964	1—50	40	073429	20*)	1.000
000638	16*)	1.000	034017	1—50	500	075077	1—50	100
000849	1—50	40	034409	1—50	100	075084	01*)	1.000
001932	1—50	40	034860	1—50	500	075090	01*)	1.000
002288	20*)	2.500	035105	29*)	1.000	075302	21*)	1.000
002471	02*)	2.500	035231	1—50	40	076026	50*)	1.000
002537	1—50	100	035533	1—50	100	076144	10*)	1.000
002955	23*)	1.000	035805	1—50	100	077028	45*)	2.500
003784	08*)	2.500	035906	1—50	100	077167	1—50	40
004165	1—50	40	036041	1—50	40	077269	1—50	500
005330	33*)	1.000	036423	34*)	1.000	077500	1—50	100
005432	1—50	100	037291	1—50	40	077943	30*)	1.000
005599	35*)	1.000	037499	1—50	40	078260	24*)	1.000
005679	11*)	1.000	038245	1—50	40	079172	1—50	500
006196	1—50	40	040409	11*)	1.000	079543	31*)	1.000
007244	1—50	40	040537	26*)	1.000	079748	1—50	40
007607	32*)	1.000	040600	1—50	100	079797	36*)	2.500
007687	1—50	100	040680	1—50	40	079815	1—50	40
008148	08*)	1.000	041018	1—50	500	079837	20*)	5.000
008964	1—50	500	041788	1—50	500	080379	31*)	1.000
009223	1—50	40	042257	08*)	1.000	080458	40*)	1.000
009261	49*)	1.000	042409	12*)	2.500	080521	1—50	40
009291	28*)	2.500	043434	06*)	1.000	080776	1—50	100
009585	46*)	1.000	044393	46*)	1.000	080889	1—50	100
009646	12*)	1.000	044456	34*)	1.000	081535	44*)	1.000
009775	02*)	10.000	044641	50*)	2.500	081814	1—50	40
010608	1—50	100	045680	36*)	1.000	082003	48*)	2.500
011035	27*)	1.000	046763	1—50	100	082052	1—50	100
011300	42*)	1.000	047466	05*)	1.000	082117	1—50	100
011669	1—50	100	047773	04*)	5.000	083352	1—50	40
012049	13*)	1.000	048605	33*)	1.000	083514	29*)	2.500
012285	1—50	100	048638	1—50	100	083615	28*)	1.000
012452	1—50	40	049219	1—50	100	083906	1—50	40
013233	1—50	40	049924	1—50	100	084921	33*)	1.000
013691	45*)	2.500	050372	1—50	40	084966	45*)	1.000
014145	34*)	1.000	050934	1—50	500	085353	46*)	1.000
014652	1—50	100	051862	1—50	500	085515	1—50	40
015600	1—50	40	052146	1—50	500	086857	44*)	2.500
015848	1—50	40	052524	1—50	100	087701	1—50	100
016713	10*)	1.000	053173	1—50	40	087926	11*)	1.000
018686	30*)	1.000	054106	04*)	2.500	088232	29*)	1.000
019121	04*)	1.000	054130	1—50	40	089216	13*)	2.500
019863	1—50	40	054386	1—50	100	089223	1—50	40
019962	1—50	40	055413	1—50	40	089732	27*)	1.000
020573	17*)	1.000	055860	04*)	1.000	090257	32*)	1.000
020788	1—50	100	056350	1—50	40	090760	1—50	100
020835	11*)	1.000	057268	1—50	40	091211	1—50	100
021128	1—50	40	057445	1—50	40	091378	19*)	1.000
021688	1—50	100	057932	08*)	1.000	091420	35*)	1.000
022448	24*)	1.000	057954	32*)	2.500	091956	1—50	40
022494	1—50	40	058422	1—50	100	092000	48*)	1.000
022602	41*)	1.000	059204	45*)	1.000	092160	27*)	1.000
023063	1—50	500	059900	08*)	1.000	092843	1—50	500
023374	1—50	100	060026	1—50	40	092965	1—50	40
023559	1—50	100	060245	1—50	40	093077	27*)	1.000
024644	1—50	40	060823	1—50	500	093141	37*)	2.500
024726	19*)	5.000	061443	1—50	40	093229	14*)	1.000
025058	1—50	40	061653	20*)	5.000	093260	43*)	1.000
025484	05*)	1.000	061789	1—50	100	093973	29*)	1.000
025750	34*)	1.000	062446	25*)	2.500	094608	1—50	100
026528	1—50	100	063599	1—50	40	095363	1—50	40
026848	43*)	1.000	064016	1—50	40	095630	27*)	2.500
026890	1—50	40	064056	1—50	500	095724	1—50	100
027119	42*)	1.000	064768	32*)	2.500	095821	1—50	100
028059	1—50	40	065283	1—50	40	096047	1—50	500
028204	04*)	1.000	066148	42*)	1.000	096408	1—50	500
029110	1—50	100	067296	08*)	2.500	096540	1—50	40
029312	1—50	40	068443	50*)	1.000	097057	44*)	1.000
029942	1—50	100	068644	1—50	40	098505	43*)	1.000
030041	25*)	1.000	068837	16*)	2.500	098506	1—50	100
030999	20*)	2.500	069155	20*)	2.500	098831	19*)	1.000
031030	21*)	1.000	069760	1—50	40	099361	1—50	100
031564	1—50	100	069986	02*)	5.000	099404	1—50	40
032068	31*)	1.000	070496	1—50	100	099748	43*)	1.000
033616	28*)	1.000	071428	1—50	40			

*) ამ სერიის ობლიგაციების დანარჩენ 49 ნომერს ხვდა 40 მანეთი მოგება თვითეულს.

მე-18 დამატებითი ტირაჟის მოგებანი გაიცემა იმ ობლიგაციებზე, რომლებსაც ზედ აქვთ № 18 ტალონი. იმ ობლიგაციებზე, რომლებსაც № 18 ტალონი არა აქვთ, მეთვრამეტე დამატებითი ტირაჟის მოგება არ გაიცემა. ასეთი ობლიგაცია დაიფარება ნომინალური ღირებულების გაცემით.

ცხრილში ნაჩვენებია ოცმანეთიანი ობლიგაციების მოგებანი.

ათმანეთიან ობლიგაციებზე გაიცემა მოგების ნახევარი.

მოგების თანხაში შედის მოგებული ობლიგაციის ნომინალური ღირებულება.

ეს ცხრილი ოფიციალური დოკუმენტია, რომელთაც შემნახველი სალაროები გასცემენ მოგებას დადგენილი წესით გაზეთის მომდევნო ნომრის მოლების შემდეგ.

მოგებათა ტირაჟის ჩამტარებელი კომისიის თავმჯდომარე — ლენინგრადის მშრომელთა დეპუტატების საქალაქო საბჭოს აღმასრულებელი კომიტეტის თავმჯდომარის მოადგილე პ. ა. ეფლამკიევი.

კომისიის პასუხისმგებელი მდივანი ნ. ვ. კუზნეცოვა.

მაჯჩის ანგარიშია 5:2

რიგა. 5 ოქტომბერი. (ტელეფონით ჩვენი სპეც. კორ.). როგორც უკვე ვიუწყებოდით მატჩის მეშვიდე პარტია გადადებული იყო ჩემპიონისათვის მატერიალური და პოზიციური უპირატესობით, თუმცა მოგებამდე ჯერ კიდევ შორს იყო. მითუმეტეს, რომ პრეტენდენტი თავს ზუსტად იცავდა და რთული პრობლემების წინაშე აყენებდა მეტოქეს.

როგორც გამოირკვა თამაშის განახლებისას ნონამ აირჩია უპირატესობის რეალიზაციისათვის ხანგრძლივი გეგმა, მან მეტოქეს პაიკი შეწირა. ამასობაში ჩემპიონმა გააქტიურა საკუთარი ეტლი და დაიწყო პაიკის წინსვლა. ა. კუშნირმა მონახა რამდენიმე ძლიერი თავდაცვითი მანევრი, მაგრამ მდგომარეობის გამოსწორება მაინც ვერ შეძლო. 78-ე სვლაზე ა. კუშნირმა გამარჯვება მიულოცა მეტოქეს.

ამრიგად მატჩის ანგარიში გახდა 5:2 ნ. გაფრინდაშვილის სასარგებლოდ.

ხვალ გაიმართება მატჩის მერვე პარტია. თეთრებით მსოფლიოს ჩემპიონი თამაშობს.

გ. გამრეკელი.

• • •

ქვემოთ მოგვყავს პარტიის დაბოლოება.

42.... ეb4 43. მფg3 h5 44. gh მფh6 45. ეc3 ეb6 46. მფg4 ეa6 47. ეa3 ეa5 48. f4 f6 49. მფh4 მფh7 50. მფh3 მფg8 51. მფg4 მფf7 52. მფh4 მფe8 53. მფh3 ეa7 54. მფh4 მფe7 55. h6 gh 56. მფh5 მფf7 57. მფ:h6 ეa5 58. ეa1 a3 59. ეa2 ეa4 60. მფh5 ეa6 61. მფg4 მფe7 62. მფh5 მფd6 63. მფg6 მფd5 64. ეd2+ მფe4 65. ეe2+ მფ:f4 66. ეe6 ეa4 67. ეe1 a2 68. ეf1+ მფe5 69. ეe1+ ეe4 70. ეa1 ეg4+ 71. მფf7 ეa4 72. მფg6 ეa6 73. ეe1+ მფd5 74. ეd1+ მფe4 75. ეa1 მფh3 76. ეe1 ეc6 77. ეe3+ მფc2 თეთრები დანებდნენ.

გაიმარჯვა

ვ. კორჩნოიმ

დასასრულს უახლოვდება ერევნის საერთაშორისო საშაქრაო ტურნირი. მეთორმეტე, ბოლოსწინა ტურში ბოლოდ ე. მხაკაკანიან-ლ. შტეინის პარტია დარჩა დაუმთავრებელი. დანარჩენი შეხვედრები მშვიდობიანად დასრულდა. ყაიზე შეთანხმდნენ ი. აეერბახ-ტ. პეტროსიანი, ი. ნეი-ა. მატანოვიჩი, მ. ფილიპ-ლ. პორტეში, ვ. შტალბერგ-ვ. კორჩნოი, ვ. ლიბერზონ-რ. ფუქსი და ბ. შაშინ-ლ. შმიდი.

გუშინ მოეწყო გადადებული პარტიების დამთავრება. როგორც ვიუწყებოდით ვ. კორჩნოი-მ. ფილიპის ორთაბრძოლა შეწყვეტილი იყო ვ. კორჩნოისათვის მოსაგები პოზიციაში. ტურნირის ლიდერმა დამაჯერებლად ჩაატარა პარტიის დაბოლოება და გაიმარჯვა. სსრ კავშირის ჩემპიონმა დააგროვა 9 ქულა და დარჩენილი ერთი ტურის მიუხედავად უზრუნველყო პირველი ადგილი. ე. მხაკაკანიანი და ლ. შტეინი ყაიზეზე შეთანხმდნენ.

ფინალური ტურის შემდეგ **ვ. კორჩნოის** 9 ქულა აქვს. 7,5-7,5 ქულა აქვთ ტ. პეტროსიანს, ლ. შტეინსა და ვ. ლიბერზონს, 6,5 ქულა ლ. პორტიშს.

მატჩი ნოვოსიბირსკში

გაიმართა მატჩი სსრ კავშირის პირველობაზე ფეხბურთში „ა“ კლასის მეორე ჯგუფის გუნდებისათვის, რომლებიც 17-32 ადგილებისათვის იბრძვიან.

ნოვოსიბირსკში ერთმანეთს შეხვდნენ ადგილობრივი სკა და თბილისის „ლოკომოტივ“. ანგარიშით 1:0 გაიმარჯვეს მასპინძლებმა.

ანგარიში გათანაგრდა

გუშინ თბილისის პიონერთა და მოსწავლეთა სასახლეში გაიმართა ასუჯრედიან შაშში მსოფლიოს პირველობის მატჩის მეოთხე პარტია ვ. შჩეგოლევსა და ი. კუპერმანს შორის. თეთრებით თამაშობდა მსოფლიოს ჩემპიონი.

გათამაშდა ახალი ფრანგული დასაწყისის შაფნეს ვარიანტი. ბრძოლა საინტერესო და დაძაბული იყო. სპეციალისტების აზრით ეს პარტია საუკეთესო იყო მატჩის სხვა პარტიებთან შედარებით.

ვ. შჩეგოლევი თავიდანვე დაეუფლა ინიციატივას. იგი თამაშობდა ზუსტად და ენერგიულად. 47-ე სვლაზე ი. კუპერმანმა გააჩერა საათი და გამარჯვება მიულოცა მეტოქეს. ამრიგად მატჩის ანგარიში გახდა 2:2.

თეატრები

6 ოქტომბერი

რუსთაველის სახელობის დიდი დრამატული თეატრი — სეილემის პროცესი (ტამონენმენტოდ), **მარჯანიშვილის სახელობის** — ანა ფრანკი (მე-11 ამონ. მე-7 წარმოდგენა), **ვასო აბაშიძის სახელობის მუსიკალური კომედიის** — სტუდენტები, **ფილარმონიის საზაფხულო** — აზერბაიჯანის სახელმწიფო სიმფონიური ორკესტრის კონცერტი, **მოზარდ მაყურებლთა ქართული** — რიცა მთავრდება ბავშვობა (№ 32 ამონ. საღ. 6 ს.).

ტელევიზია

6 ოქტომბერი

17.55 — გადაცემათა პროგრამა, 18.00 — მოსწავლეთათვის — „ჩვენი მეგობრები — ტელმანელები“ (გადმოცემა მოსკოვიდან), 18.30 — ოქტომბრელთათვის — „ჩჩინოვედელას სახელოსნო“, 18.55 — კინონარკვევი, 19.05 — განცხადებები, 19.10 — გადაცემა — „მუშათა თაობა“, 19.30 — კინონარკვევი, 19.50 — გადაცემა — „სახელოვანი სპორტსმენები“ — გიორგი სხირტლაძე, 20.05 — კინონარკვევი 20.25 — ეროვნულ „მნათობის“ ფურცლებზე, 20.40 — ახალი ამბები, 20.55 — მხატვრული ფილმი „შუაღამის მესა“ (ქართული ვარიანტი), 22.25 — გადაცემათა პროგრამა 7 ოქტომბრისათვის, 22.30 — სატელევიზიო ახალი ამბები (გადმოცემა მოსკოვიდან), 23.00 — ეთერშია ახალგაზრდობა — „ორბიტა“ — ახალგაზრდული სიმღერები, 23.05 — (გადმოცემა მოსკოვიდან).

რადიო

6 ოქტომბერი

პირველი პროგრამით

10.30 — რადიონარკვევი — „სვანეთის მთებში“ (მოსკოვი), 11.15 — ე. მარზოიანის სიმფონიური ნაწარმოებები, 12.10 — რეპორტაჟი — „მიკროფონით საქართველოს სამრეწველო საწარმოებში“ (მოსკოვი), 12.30 — „თქვენთვის, მეგობრებო“ (მოსკოვი), 13.20 — „პროგრამა სოფლის მეურნეობის მუშაკთათვის“ (მოსკოვი), 14.00 — კონცერტი-ნარკვევი — „შალვა ფშაველიძე“ (მოსკოვი), 16.00 — ახალგაზრდული რადიოსადგური — საქართველოს სიჭაბუკე“ (მოსკოვი), 17.35 — გადაცემა მოსწავლეთათვის, 18.10 — „ჩემი სამშობლოს სიმღერები“. 19.30 — საუბარი — „გეოლოგთა მსოფლიო კოლოკვიუმი“, 19.45 — „მღერის ლილი გეგელია“. 20.15 — გრიგის რომანსები, 20.30 — „თბილისი, ბაქო ერევანი, 21.00 — „ძილისპირული“, 21.15 — კონცერტი-მიმოხილვა — „თბილისის მუსიკალური ცხოვრება“ (მოსკოვი), 22.00 — გ. ნატროშვილის სამი ინსტრუმენტალური ნოველა (მოსკოვი), 23.30 — საღამოს მუსიკალური პროგრამა — „უკრავს თბილისის კამერული ორკესტრი“ (მოსკოვი).

ეს ვცადეთ, ეს ვოვალეთ

რედაქტორი

დ. მჭედლიშვილი.

რა სარგებლობა და რა ზიანი მოაქვს შაქარს

კვების რაციონში ნახშირწყლების (შაქარი, პური, ბულიული) მნიშვნელობა ძალიან დიდია. 400-500 გრამი ნახშირწყლები უზრუნველყოფენ ადამიანის სადღეღამისო რაციონის ნახევარზე მეტ კალორიულობას, ესე იგი 1600-2000 კალორიას.

ადამიანს, რომელიც ფიზიკურ შრომას არ ეწევა, დღეღამეში დაახლოებით 300-350 გრამი ნახშირწყლები სჭირდება. ისინი მეტი რომ შეეჭამოს, ამას შეიძლება მოჰყვეს არასასურველი გართულებანი, მაგალითად, სიმსუქნე.

უკანასკნელ ხანს მეცნიერთა აზრი უფრო იქით იხრება, რომ სიმსუქნის განვითარებაში ბრალი მიუძღვის არა იმდენად ცხიმოვან, რამდენადაც ნახშირწყლებით მდიდარ საჭმელს. ამას უნდა დავძინოთ, რომ არა მარტო შაქრის დიაბეტის დროს, არამედ ათეროსკლეროზისა და გულის სისხლძარღვების დაავადებათა დროსაც ჯარბი შაქარი შეიძლება მავნე იყოს.

შაქრის სახეობანი — საქაროზა, ლაქტოზა, ფრუქტოზა ორგანიზმში გარდაიქმნებიან კარგად შესათვისებელ გლუკოზად. ყველა ისინი წყალში კარგად იხსნებიან და მათ სწრაფად იყენებს ორგანიზმი. მათგან წარმოიქმნება გლიკოგენი, რომელიც საჭიროა ღვიძლისა და სხვა ორგანოების, აგრეთვე მომუშავე კუნთების, მათ შორის გულის კუნთის კვებისათვის.

საქაროზა სისტემატურად ხვდება ორგანიზმში ჯარხლის ან ლერწმის შაქართან ერთად. რადგანაც შაქარში, მაგალითად, 99,9 პროცენტი საქაროზაა. იგი ბევრია ბანანში, ნესვში, საზამთროში, ბოსტნის ჯარხალში. კენკრაში მხოლოდ 0,1-0,8 პროცენტი საქაროზაა, ხოლო ხალში რამდენადმე მეტი.

უფრო სასარგებლოა ფრუქტოზა, რომელთაც მდიდარია ხილი და კენკრა. ორგანიზმი მას კარგად ითვისებს. საქაროზის სიტკბოს 100-ად თუ მივიღებთ, ფრუქტოზის იგი 173 აქვს.

ბევრი ფრუქტოზაა ყურძენში, ვაშლში, მსხალში, შავ მოცხარში.

რძე და რძის პროდუქტები შეიცავენ რძის შაქარს — ლაქტოზას. იგი 6-7-ჯერ უფრო ნაკლები სიტკბოსია, ვიდრე საქაროზა, და ლაქტოზით ძნელია ტკბილის მოთხოვნილების დაკმაყოფილება. ხელს უწყობს რა რძისმჟავას ბაქტერიების განვითარებას, ლაქტოზა ზღუდავს ფუტების პროცესებს კუჭ-ნაწლავში.

შაქრებიდან სხვებზე ადვილი შესათვისებელია გლუკოზა. იგი ავადმყოფთა კვების საუკეთესო საშუალებაა, შეუნაცვლებელია დიდი ფიზიკური დაძაბვის, მაგალითად, სპორტული შეჯიბრებების დროს.

როგორც უკვე ვთქვით, ტკბილის უხვად მოხმარება ამ ადამიანის მიერ, რომელიც ცოტა ენერგიას ხარჯავს, მნიშვნელოვნად ზრდის ცხიმის წარმოქმნას ორგანიზმში, და არა მარტო შაქრიდან, არამედ სახამებლიდანაც. ჯარი შაქარი ხელს უწყობს ცხიმოვანი ცვლის დარღვევას, ზრ