პროლეტარებო ყველა ქვეყნისა, შეერთდით!

კომუნისტი

საქართველოს კომუნისტური პარტიის ცენტრალური კომიტეტის, საქართველოს სსრ უმაღლესი საბჭოსა და საქართველოს სსრ მინისტრთა საბჭოს ორგანო

КОМУНИСТИ — ОРГАН ЦК КП ГРУЗИИ, ВЕРХОВНОГО СОВЕТА ГРУЗИНСКОЙ ССР И СОВЕТА МИНИСТРОВ ГРУЗИНСКОЙ ССР

გამოცემის 46-ე წელი. № 47 (13441) | შაბათი, 26 თებერვალი, 1966 წ. | ფასი 2 კაპ.

საქართველოს კომპარტიის XXIII ყრილობის დელეგატთა საყურადღებოდ

საქართველოს კომპარტიის ცენტრალური კომიტეტი იუწყებდა, რომ

საქართველოს კომუნისტური პარტიის XXIII ყრილობა

გაიხსნება 1966 წლის 2 მარტს დილის 10 საათზე საქართველოს სსრ უმაღლესი საბჭოს სხდომათა დარბაზში (საქართველოს სსრ მთავრობის სახლი).

ყრილობის დელეგატთა რეგისტრაცია იწარმოებს 1966 წლის 27 თებერვლიდან ყოველდღიურად 9 საათიდან 20 საათამდე საქართველოს კომპარტიის ცენტრალური კომიტეტის შენობაში (შიო ჩიტაძის ქუჩა № 2).

ტელეფონები: 3-00-47, 3-00-54, 3-03-21, 3-03-51.

საქართველოს კომპარტიის ცენტრალური კომიტეტი.

საბჭოთა ხალხების ძმური ოჯახში

საბჭოთა საქართველოს 45-ე წლისთავისადმი მიძღვნილი საზეიმო სხდომა

საბჭოთა საქართველო 45 წლისაა. წელს არაჩვეულებრივად სასიხარულო, განსაკუთრებულია ეს დღესასწაული. სახალხო მეურნეობისა და კულტურის განვითარებაში მოპოვებული წარმატებებისათვის რესპუბლიკა დაჯილდოებულია მეორე ლენინის ორდენით — ეს კომუნისტურ მშენებლობაში ქართველი ხალხის თავდადებული მრომის მაღალი შეფასებაა.

იუბილე აღინიშნება სკკპ XXIII ყრილობისა და საქართველოს კომპარტიის XXIII ყრილობის წინ. პროექტი სკკპ XXIII ყრილობის დირექტივებისა ხუთწლიანი გეგმის შესახებ, ხუთწლედის დიადი მიზნები ახალ ძალასა და შემოქმედებითს შთაგონებას მატებს საქართველოს მშრომელებს. ისინი აცხადებენ, რომ გადაწყვეტილი აქვთ ძალღონე არ დაიშურონ გრანდიოზულ სამუშაოთა იმ საბრძოლო პროგრამის განსახორციელებლად, რომლებსაც პარტია სახავს.

საქართველოში საბჭოთა ხელისუფლების დამყარების 45-ე წლისთავს მიეძღვნა თბილისის მშრომელთა დეპუტატების საქალაქო საბჭოს საზეიმო სხდომა პარტიული, საბჭოთა, საზოგადოებრივი ორგანიზაციებისა და ჯარის ნაწილების წარმომადგენლებთან ერთად, რომელიც 25 თებერვალს ზ. ფალიაშვილის სახელობის ოპერისა და ბალეტის თეატრში გაიმართა. აქ მოვიდნენ სამრეწველო საწარმოთა და მშენებლობათა კოლექტივების წარმომადგენლები, რომლებსაც თავიანთი წვლილი შეაქვთ ხუთწლედის პირველი წლის დავალებათა შესრულებაში, პარტიული, საბჭოთა, პროფკავშირული, კომკავშირული მუშაკები, მეცნიერებისა და კულტურის მოღვაწეები, საბჭოთა არმიის გენერლები და ოფიცრები, მოსწავლე ახალგაზრდობა.

სცენის სიღრმეში უზარმაზარი წითელი ტილოს ფონზე მოჩანს ვ. ი. ლენინის დიდი პორტრეტი, აღბეჭდილია თარიღები „1921-1966".

პრეზიდიუმში არიან მ. ი. კუჭავა, ვ. პ. მჟავანაძე, პ. ა. როდონოვი, დ. გ. სტურუა, ა. ტ. სტუჩენკო, რ. ი. ფრუნძე, ბ. ს. ძოწენიძე, შ. ი. ჭანუყვაძე, გ. დ. ჯავახიშვილი, გ. ი. ჩოგოვაძე, ო. ი. ლოლაშვილი, ო. ე. ჩერქეზია, ა. ნ. ინაური.

საზეიმო სხდომა შესავალი სიტყვით გახსნა სკკპ ცენტრალური კომიტეტის პრეზიდიუმის წევრობის კანდიდატმა, საქართველოს კომპარტიის ცენტრალური კომიტეტის პირველმა მდივანმა ვ. პ. მჟავანაძემ. საქართველოს კომპარტიის ცენტრალური კომიტეტის, საქართველოს სსრ უმაღლესი საბჭოს პრეზიდიუმისა და მინისტრთა საბჭოს სახელით მან შეკრებილთ და მათი სახით რესპუბლიკის ყველა მშრომელთ მიულოცა საქართველოში საბჭოთა ხელისუფლების დამყარების 45 წლისთავი, რესპუბლიკის დაჯილდობა მეორე ლენინის ორდენით. შესრულებულ იქნა საბჭოთა კავშირისა და საქართველოს სსრ სახელმწიფო ჰიმნები.

მოხსენება საბჭოთა საქართველოს 45-ე წლისთავის შესახებ გააკეთა საქართველოს სსრ მინისტრთა საბჭოს თავმჯდომარემ გ. დ. ჯავახიშვილმა. მან აღნიშნა ის დიდი და სახელოვანი გზა, რომელიც ქართველმა ხალხმა განვლო კომუნისტური პარტიის ხელმძღვანელობით საბჭოთა ხალხების ძმურ ოჯახში 45 წლის მანძილზე, აღნიშნა ის დიდი რევოლუციური გარდაქმნები, რომლებიც მოხდა საქართველოში. კომუნისტურმა პარტიამ, საბჭოთა წყობილებამ ქართველ ხალხს, ისევე როგორც ჩვენი სამშობლოს ყველა ხალხს, თავისი შემოქმედებითი ძალების, ეროვნული სახელმწიფოებრიობის, ეკონომიკისა და კულტურის განვითარების უსაზღვრო შესაძლებლობანი დაუსახეს.

კომუნისტურ მშენებლობაში ჩვენი დიდი წარმატებებით ამაყობენ არა მარტო საქართველოს მშრომელები, არამედ მთელი საბჭოთა კავშირის მშრომელებიც, რომლებიც აღზრდილი არიან პროლეტარული ინტერნაციონალიზმის ლენინური იდეებით, შეკავშირებული არიან ძმური მეგობრობით. მარქსიზმ-ლენინიზმის უძლეველი დროშით საბჭოთა კავშირის კომუნისტურ პარტიას მტკიცედ მიჰყავს ჩვენი ქვეყანა გამარჯვებიდან გამარჯვებამდე.

გ. დ. ჯავახიშვილმა აღნიშნა რესპუბლიკის წინაშე მდგომი დიდი ამოცანები, ახალი ხუთწლიანი გეგმით დასახული ეკონომიკისა და კულტურის შემდგომი განვითარების პერსპექტივები, რომლებიც აღმშენებლობის დიად პროგრამას წარმოადგენენ. ქართველი ხალხი, ამაყობს რა თავისი გამარჯვებებით, კომუნისტური პარტიის გარშემო მტკიცედ შეკავშირებული, თავის ძალებში დარწმუნებული, სკკპ XXIII ყრილობასა და საქართველოს კომპარტიის XXIII ყრილობას ეგებება იმ კეთილშობილური გადაწყვეტილებით გამსჭვალული, რომ თავისი ღირსეული წვლილი შეიტანოს კომუნისტურ მშენებლობაში.

საზეიმო სხდომა დახურულად ცხადდება. მძლავრად, საზეიმოდ ჟღერს პარტიული ჰიმნი „ინტერნაციონალი".

სხდომის მონაწილეებისათვის გაიმართა კონცერტი. (საქდესი).

დავალებას გადაჭარბებს

თბილისის მ. კალინინის სახელობის მექანიკური ქარხნის კოლექტივმა, რომელიც საქართველოს კპ XXIII ყრილობის აღსანიშნავ შრომითს ვახტზე დგას, წლის დასაწყისიდანვე კარგი სტარტი აიღო. საწარმომ იანვრის დავალება გადაჭარბებით შეასრულა და გეგმის გადამეტებით სამშობლოს 2 ათასი მანეთის პროდუქცია მისცა. შრომის ნაყოფიერების ზრდამ გეგმით გათვალისწინებულს 5,7 პროცენტით გადააჭარბა. ასევე მონდომებით მუშაობს ქარხნის კოლექტივი თებერვალშიც.

შრომაში დაწინაურდა რ. სარქისოვის კომუნისტური შრომის ბრიგადა, რომელიც დღიურ ნორმას 170-180 პროცენტით ასრულებს. ამან ბრიგადას საშუალება მისცა დროულად გამოეშვა ერთი 847 სექციანი ლენტური ტრანსპორტიორი.

კომუნისტური შრომის სახელისათვის მებრძოლმა იმ კომპლექსურმა ბრიგადამ, რომელსაც რ. ლელუაშვილი ხელმძღვანელობს, გეგმის გადამეტებით თითო ცალი სხვადასხვა საწმენდი დოლარა და ინერციული ცხაურა — „ირ-410" გამოუშვა.

მოსკოვისა და ლენინგრადის მოწინავე საწარმოთა კოლექტივების ინიციატივის პასუხად ქარხნის კოლექტივმა იკისრა წელს დაზოგოს 40 ტონა შავი ლითონი. (საკ. კორ.).

პირველ ადგილზე საბჭოთა კავშირში

მიათუშა. (ტელეფონით საკ. კორ.). გუშინ დიმიტროვის სახელობის მაღაროს კოლექტივის სახელზე მოსკოვიდან სასიხარულო დეპეშა მოვიდა. დეპეშაში ნათქვამია: სსრ კავშირის შავი მეტალურგიის სამინისტროს კოლეგიამ და შავი მეტალურგიის მუშათა პროფკავშირის ცენტრალური კომიტეტის პრეზიდიუმმა შეაჯამეს 1965 წლის მეოთხე კვარტალის შედეგები.

შავი მეტალურგიის საწარმოებს შორის შეჯიბრებაში გაიმარჯვა დიმიტროვის სახელობის მაღაროს კოლექტივმა, რომელსაც მიეკუთვნა პირველი ადგილი. ფულადი პრემია, აგრეთვე შავი მეტალურგიის სამინისტროსა და მეტალურგიის მუშათა პროფკავშირის ცენტრალური კომიტეტის გარდამავალი წითელი დროშა.

ამ ამბის აღსანიშნავად მაღაროში გაიმართა ხალხმრავალი მიტინგი. მაღაროს კოლექტივმა იკისრა უფრო ფართოდ გაიჩაღოს წინასაყრილობო შეჯიბრება და შეასრულოს პირველი კვარტალის დავალება 25 მარტისათვის.

გეგმის გადამეტებით

შარშან რესპუბლიკის სახალხო მეურნეობას რიონპესის № 2 კასკადის კოლექტივმა გეგმის გადამეტებით 16 მილიონ 600 ათასი კილოვატ-საათი ელექტროენერგია მიაწოდა.

წელს მარტი იანვარში ენერგეტიკოსებმა სამშობლოს 6 მილიონით შეტი კილოვატ-საათი ელექტროენერგია მისცეს, ვიდრე ამას გეგმა ითვალისწინებდა. ახლა რიონპესელები წინასაყრილობო შრომითს ვახტზე დგანან და ყოველდღიურად ზეგეგმით ენერგიას იღებენ.

ივ. ბუხაიძე.

შრომით მოპოვებული სიხარული

კომუნისტური შრომის საწარმოს — თბილისის ჩაის გადამწონი ფაბრიკის კოლექტივი მონდომებით მუშაობს, რომ ღირსეულად შეხვდეს საქართველოს კომპარტიის XXIII ყრილობას.

წინასაყრილობო შრომითს ვახტზე რომ დადგნენ, ჩაის გადამწონებმა იკისრეს ყრილობის ბანნის დღისათვის გამოუშვან 100 ათასი მანეთის საერთო ღირებულების პროდუქცია, 5 ათასი მანეთით შეამცირონ პროდუქციის თვითღირებულება, ხოლო შრომის ნაყოფიერება გაზარდონ ერთი პროცენტით.

საწარმომ თებერვალში უნდა გამოუშვას 20 ტონა ჩაი. 25 რიცხვისათვის უკვე დამზადებულია 15 ტონა და ყველა პირობაა იმისათვის, რომ თებერვლის დავალება გადაჭარბებით იქნეს შესრულებული.

ამ დღეებში მოსკოვიდან მოვიდა სასიხარულო ცნობა. 1965 წლის მეოთხე კვარტალის შეჯიბრების შედეგების მიხედვით ფაბრიკის კოლექტივი დაჯილდოებულია სსრ კავშირის კვების მრეწველობის სამინისტროსა და საკავშირო პროფსაბჭოს გარდამავალი წითელი დროშით, აგრეთვე პირველი ფულადი პრემიით.

ეს გამარჯვება თავისთავად როდი მოვიდა. მეოთხე კვარტალში გეგმის გადამეტებით გამოშვებული 10 ტონა ჩაი, უმაღლესი ხარისხის ჩაის დამზადების გეგმა 113,9 პროცენტით ყოს შესრულებული, დაზოგილია 12.300 კილოვატ-საათი ელექტროენერგია, შრომის ნაყოფიერების ზრდამ გეგმასთან შედარებით 2,9 პროცენტი შეადგინა, პროდუქციის თვითღირებულების შემცირებით მიღებულია 21 ათასი მანეთის ეკონომია და 23 ათასი მანეთი მოგება.

მ. ელიზარაშვილი.

შრომითი ნოგათი

საქართველოს კპ ჩოხატაურის რაიკომის პირველმა მდივანმა რ. კვინტარაძემ, რაისაბჭოს აღმასკომის თავმჯდომარემ გ. მამალაძემ, სოფლის მეურნეობის სამმართველოს უფროსმა კ. დოლიძემ რედაქციას აცნობეს: რაიონის მშრომელებმა სასახელოდ შეასრულეს ნაკისრი ვალდებულება — 24 თებერვლისათვის სახელმწიფოს მიჰყიდეს 702 ცენტნერი ხორცი ნაცვლად პირველი კვარტალის გეგმით გათვალისწინებული 450 ცენტნერისა, 1.150 ცენტნერი რძე ნაცვლად 1.070 ცენტნერისა, 150.000 ცალი კვერცხი, რაც პირველი კვარტალის გეგმის 130 პროცენტს შეადგენს.

სახელმწიფოსათვის ხორცის, რძისა და კვერცხის მიყიდვის პირველი კვარტალის გეგმა ორმაგად შეასრულეს ქვეხობნის, გორაბერეეოულის, ფარცხმის, კოხნარის სასოფლო და ჩოხატაურის სადაბო საბჭოებმა.

— **ადიგენის** რაიონის მშრომელებმა 20 თებერვლისათვის წარმატებით შეასრულეს სახელმწიფოსათვის მეცხოველეობის პროდუქტების მიყიდვის პირველი კვარტალის გეგმები, — ატყობინებენ რედაქციას პარტიის ადიგენის რაიკომის პირველი მდივანი **მეძავბიშვილი**, რაისაბჭოს აღმასკომის თავმჯდომარე **ქასარაშვილი**, სოფლის მეურნეობის სამმართველოს უფროსი ძაძამია.

ადიგენელებმა სახელმწიფოს მიჰყიდეს 110 ტონა ხორცი ნაცვლად 108 ტონისა, 87.00 ცალი კვერცხი ნაცვლად 65.000-ისა. შესრულებულია სახელმწიფოსათვის ტყავნედლეულის მიყიდვის **ნახევარი წლის** გეგმა. შარშანდელთან შედარებით წელს რაიონის მშრომელებმა სახელმწიფოს მიჰყიდეს 680 ცენტნერით მეტი რძე. სოფლის მეურნეობის პროდუქტების დამზადება გაძლიერდა.

ახლა სოფლის მეურნეობის მუშაკებს დაძაბული დღეები აქვთ — ითესება საგაზაფხულო კულტურები. გარდაბნის რაიონის თელეთის საბჭოთა მეურნეობის მხვნელ-მთესველები კარგად იყენებენ თესვისათვის ხელსაყრელ პირობებს. მექანიზატორები მინდვრად გავიდნენ და თესავენ კარტოფილს, ნიადაგში შეაქვთ სასუქი.

სურათებზე: ზემოთ — აგროტექნიკოსი ო. რურუა (მარჯვნივ) ბრიგადის ხელმძღვანელს ო. გალუშოვს ესაუბრება ნიადაგში მინერალური სასუქის შეტანის შესახებ; ქვემოთ — (მარცხნიდან) ტრაქტორისტი ა. ოგანოვი, მუშები ს. კახელაშვილი და გ. გაბოიანცი კარტოფილის თესვის დროს.

ფოტო შ. ჩხეტიანისა.

ჩვენს ღიად აკვიტორიუმში

საზეიმო კრება მოსკოვში

25 თებერვალს კრემლის თეატრში შეიკრიბნენ მოსკოვის მმრომელთა წარმომადგენლები, რათა სახეიმოდ აღენიშნათ საბჭოთა კავშირ-მონღოლეთის მეგობრობისა და ურთიერთდახმარების ხელშეკრულებისა და ეკონომიური და კულტურული თანამშრომლობის შეთანხმების 20 წლისთავი.

კრებაზე მოხსენება გააკეთა სკკპ ცენტრალური კომიტეტის პრეზიდიუმის წევრმა, სსრ კავშირის მინისტრთა საბჭოს თავმჯდომარის პირველმა მოადგილემ კ. ტ. მაზუროვმა.

შემდეგ სიტყვა წარმოთქვა მონღოლეთის სახალხო რესპუბლიკის საგარეო საქმეთა მინისტრმა მ. დუგერსურენმა. (საკდესი).

სსრ კავშირის უმაღლესი საბჭოს პრეზიდიუმი

სსრ კავშირის საშენ მასალათა მრეწველობის სამინისტროს ჯეტიგარის აზბესტის სამთო-გამამდიდრებელ კომბინატ „კუსტანაიაზბესტის" პირველი რიგის მშენებლობისა და საწარმოო სიმძლავრეთა ათვისების დროს მოპოვებული წარმატებებისათვის სსრ კავშირის უმაღლესი საბჭოს პრეზიდიუმმა 25 თებერვლის ბრძანებულებით სსრ კავშირის ორდენებითა და მედლებით დაჯილდოვა ამ კომბინატის პირველი რიგის მშენებლობისა და ათვისების 100 მონაწილე, რომლებმაც ყველაზე მეტად გამოიჩინეს თავი.

სსრ კავშირის ორდენებითა და მედლებით დაჯილდოებულია აგრეთვე ყაზახეთის სსრ ფერადი მეტალურგიის სამინისტროს ჯეზყაზღანის კ. ი. სატპაევის სახელობის სამთო-მეტალურგიული კომბინატის № 2 გამამდიდრებელი ფაბრიკისა და № 55 შახტის კომბინატების მშენებლობისა და საწარმოო სიმძლავრეთა ათვისების 200 მონაწილე.

საბჭოთა-ინგლისის ერთობლივი კომუნიკე

საბჭოთა მთავრობის მოწვევით 1966 წლის 21-24 თებერვალს დიდი ბრიტანეთის პრემიერ-მინისტრი ჰაროლდ ვილსონი მისი თანმხლები პირებითურთ ოფიციალური ვიზიტით იმყოფებოდა საბჭოთა კავშირში. გამოქვეყნებულ საბჭოთა კავშირ-ინგლისის ერთობლივ კომუნიკეში ნათქვამია, რომ სსრ კავშირში ყოფნის დროს პრემიერ-მინისტრი ჰ. ვილსონი ესაუბრა ლ. ი. ბრეჟნევს, ა. ნ. კოსიგინს, ნ. ვ. პოდგორნის. ჰ. ვილსონი ესტუმრა აგრეთვე ა. ი. მიკოიანს და შეხვდა საბჭოთა კავშირის სხვა ხელმძღვანელ მოღვაწეებს.

კომუნიკეში აღნიშნულია, რომ საუბრების დროს დაწვრილებით გაუზიარეს ერთმანეთს აზრები საერთაშორისო პრობლემებზე, აგრეთვე საბჭოთა კავშირ-ინგლისის ურთიერთობის საკითხებზე. მხარეებმა განაცხადეს, რომ ისწრაფვიან ყოველი ღონე იხმარონ დაძაბულობის შესანელებლად და საერთაშორისო ვითარების გასაუმჯობესებლად, ატომური ომის საფრთხის თავიდან ასაცილებლად, აგრეთვე განვითარონ სსრ კავშირისა და დიდი ბრიტანეთის ურთიერთობა.

მხარეებმა გულახდილად გამოთქვეს თავიანთი შესაბამისი თვალსაზრისი ვიეტნამის მდგომარეობის შესახებ.

მხარეებმა განიხილეს ევროპის უშიშროებისა და გერმანიის მშვიდობიანი მოწესრიგების პრობლემები. აღინიშნა, რომ ევროპის მდგომარეობის ნორმალიზაციისათვის საჭიროა შექმნან დაძაბულობის შენელებისა და ნდობის ატმოსფერო, ხელი შეუწყონ ღონისძიებებს, რომლებიც უზრუნველყოფენ აღმოსავლეთ და დასავლეთ ევროპის ქვეყნების ყოველმხრივი თანამშრომლობის მოგვარებას.

სსრ კავშირის მთავრობამ და დიდი ბრიტანეთის მთავრობამ ცნეს, რომ სახელმწიფოებმა გადაუდებლად უნდა განახორციელონ მსოფლიოში ატომური იარაღის გავრცელების თავიდან აცილების ღონისძიებანი და რაც შეიძლება მალე მიაღწიონ საერთაშორისო შეთანხმებას ამ საკითხზე.

შემდეგ კომუნიკეში აღნიშნულია, რომ მხარეებმა განიხილეს აგრეთვე საერთაშორისო დაძაბულობის შენელებისა და საყოველთაო და სრული განიარაღებისათვის ხელშეწყობის სხვა ღონისძიებანი. ამასთან დაკავშირებით მათ ხაზი გაუსვეს, რომ განსაკუთრებული მნიშვნელობა აქვს ღონისძიებების განხორციელებას, რათა ატომური იარაღის გამოცდის აკრძალვის შესახებ 1963 წლის ხელშეკრულება გავრცელდეს მიწისქვეშა გამოცდებზეც.

აზრთა ურთიერთგაზიარების დროს აღინიშნა, რომ ტაშკენტში მიღებული დეკლარაცია დიდმნიშვნელოვანი ნაბიჯია ინდოეთისა და პაკისტანის კეთილმეზობლური ურთიერთობის დამყარების გზაზე.

მხარეებმა განიხილეს სსრ კავშირისა და დიდი ბრიტანეთის ურთიერთობის მდგომარეობა და მისი შემდგომი განვითარების პერსპექტივები. მხარეებმა დაადასტურეს, რომ სურთ გაუმჯობესონ საბჭოთა კავშირ-ინგლისის ურთიერთობა ყველა დარგში ორივე ქვეყნის ხალხთა ინტერესებისათვის, საერთაშორისო დაძაბულობის შენელების ინტერესებისათვის. მხარეები შეთანხმდნენ შეისწავლონ როგორც მოკლევადიანი, ისე გრძელვადიანი ღონისძიებანი ვაჭრობის საფუძვლის გასაფართოებლად და მისი მაღალი დონის მისაღწევად ორივე მიმართულებით.

დიდი ბრიტანეთის პრემიერ-მინისტრმა ჰ. ვილსონმა სთხოვა სსრ კავშირის მინისტრთა საბჭოს თავმჯდომარეს ოფიციალური ვიზიტით ეწვიოს დიდ ბრიტანეთს. ა. ნ. კოსიგინი მადლობით დათანხმდა ამ მიწვევაზე. ვიზიტის თარიღს დამატებით შეთანხმებენ.

ორივე მთავრობამ დაადასტურა, ნათქვამია დასასრულ ერთობლივ კომუნიკეში, რომ ჰ. ვილსონის ვიზიტის დროს გამართული საუბრები და პირადი შეხვედრები სასარგებლო და კონსტრუქციული იყო. მათ დაადასტურეს, რომ სურთ პერიოდულად მოაწყონ შეხვედრები და საუბრები ყველა დონეზე, რათა გაუმჯობესონ ორი ქვეყნის ურთიერთობა, ხელი შეუწყონ საერთაშორისო დაძაბულობის შენელებასა და მშვიდობის განმტკიცებას. (საკდესი).

ზამთრის სასახლის თაღებქვეშ

ლენინგრადის ზამთრის სასახლე 1917 წლის შეიარაღებულ აჯანყებაში ხალხის ისტორიული გამარჯვების სიმბოლოა. ამჟამად სასახლის დარბაზებში მოთავსებულია მსოფლიო კულტურის საგანძურის — ერმიტაჟის ექსპოზიცია. ახლა მუზეუმში დამთავრდა დიდი ოქტომბრის სოციალისტური რევოლუციის 50 წლისთავისადმი მზადების გეგმის შედგენა.

საიუბილეო დღეებისათვის, უთხრა საკდესის კორესპონდენტს ერმიტაჟის დირექტორმა პროფესორმა ბ. პიოტროვსკიმ, განზრახულია სასახლის ძირითადი სათავსების რესტავრაცია, სადაც ზამთრის სასახლის ლეგენდარული შტურმი წარმოუდგა. წელს ოქტომბრის კიბე ისეთივე სახეს მიიღებს, როგორიც 1917 წლის 25 ოქტომბერს ღამით ჰქონდა. მოხდება აგრეთვე მალაქიტის დარბაზისა და მცირე სასადილოს რესტავრაცია. ეს ის ადგილებია, სადაც სხდომა ჰქონდათ და სადაც აჯანყების მონაწილეებმა დაალაპარაკეს კონტრრევოლუციური დროებითი მთავრობის მინისტრები. (საკდესი).

პარლოდ ვილსონის პრეს-კონფერენცია

მოსკოვი, 24 თებერვალი, (საკდესი). შერემეტიევოს აეროპორტში დიდი ბრიტანეთის პრემიერ-მინისტრმა ჰაროლდ ვილსონმა სამშობლოში გაფრენის წინ პრეს-კონფერენცია გაუმართა საბჭოთა და უცხოელ ჟურნალისტებს.

ინგლისის მთავრობის მეთაურმა მოკლე განცხადებაში თქვა, რომ მისი შეხვედრები საბჭოთა ხელმძღვანელებთან დამაკმაყოფილებელი და სასარგებლო იყო. მან გამოთქვა აზრი, რომ ინგლისი-საბჭოთა კავშირის კონტაქტები გაგრძელდება სხვადასხვა დონეზე.

ჰაროლდ ვილსონმა ჟურნალისტებს აცნობა, რომ სსრ კავშირის მინისტრთა საბჭოს თავმჯდომარესთან ა. ნ. კოსიგინთან საუბრების დროს განხილული იყო საკითხები, რომლებიც ეხება ინგლისისა და საბჭოთა კავშირის ურთიერთობას, აგრეთვე მთელი რიგი საერთაშორისო პრობლემები.

— მე მეტად მადლობელი ვარ საბჭოთა ხელმძღვანელებისა, — განაცხადა ჰაროლდ ვილსონმა, — სტუმართმოყვარეობისა და გულთბილად მიღებისათვის. ყოველთვის მახარებს საბჭოთა კავშირში ყოფნა, და ეს ჩემი მეთოთხმეტე ვიზიტია აქ. ახლანდელი ვიზიტის დროს ყველაზე გულთბილად მიმიღეს.

დასასრულ დიდი ბრიტანეთის პრემიერ-მინისტრმა უპასუხა ჟურნალისტთა კითხვებზე.

გაწის ამბები

ნიუ-იორკი. (საკდესი). იუნაიტედ პრეს ინტერნეშნლის საგაგეტოს კორესპონდენტი პიტერ ლინჩი ლონდონში ესაუბრა განის სადაზვერვო სამსახურის ყოფილ შეფს ამიჰიას, რომელმაც განაცხადა, რომ განაში მომხდარი სახელმწიფო გადატრიალების ხელმძღვანელია. შეთქმულთა მთავარი ბინა ლონდონშია. ამიჰია ამტკიცებს, წერს იუნაიტედ პრეს ინტერნეშნლის კორესპონდენტი, რომ იგი ამერიკის შეერთებული შტატების ცენტრალური სადაზვერვო სამმართველოს მოწაფეა.

ამიჰიას სიტყვით, შეთქმულებას პრეზიდენტ კვამე ნკრუმას წინააღმდეგ რამდენიმე თვის განმავლობაში ამზადებდნენ: თავდაპირველად განზრახული იყო მოეწყოთ შეთქმულება წელს აგვისტოში, მაგრამ მისმა ინიციატორებმა გადაწყვიტეს დაეჩქარებინათ გამოსვლები, რისთვისაც ისარგებლეს იმით, რომ კვამე ნკრუმა და მისი უახლოესი თანაშემწენი განიდან გაემგზავრნენ.

ნიუ-იორკი, (საკდესი). როგორც ახლა ეტყობა, ამერიკის საინფორმაციო საგაზეთოთა ცნობებში განაში მომხდარი სახელმწიფო გადატრიალების შესახებ სულ უფრო ამკარად გამოსჩენილა, რომ პრეზიდენტ კვამე ნკრუმას დამხობაში ამერიკის შეერთებული შტატების ცენტრალური სადაზვერვო სამმართველოსა და ინგლისის „ინტელიჯენს სერვისის" ხელი ურევია.

პარიზი, 25 თებერვალი. (საკდესი). როგორც ჩეხოსლოვაკიის დელეგაციათა საგაზეთოს აცნობეს, ალჟირელ კორესპონდენტი იუწყება, სამხედრო გადატრიალების შემდეგ განის დედაქალაქის ქუჩებში მთელი ღამეს დადიოდნენ პოლიციისა და სამხედრო პატრულები. დედაქალაქის მთავარ სტრატეგიულ პუნქტებს იკავებენ არმიისა და პოლიციის გაძლიერებული რაზმები. პრეზიდენტის კანცელარიის რაიონში გვიან საღამოს შეწყდა სროლა და მთელი ღამის განმავლობაში აღარ განახლებულა.

რადიომ მოუწოდა მშრომელებს გავიდნენ სამუშაოდ. დღეს დილადანვე ქალაქში ნორმალური ცხოვრება დაიწყო. არმიის მიერ კონფისკებულ ავტომობილებს მიჰყავთ აერელი მშრომელები სამუშაოზე.

ახლად შექმნილმა განთავისუფლების ეროვნულმა საბჭომ მოუწოდა ყოფილი მთავრობის ყველა მინისტრს, პარლამენტის დეპუტატებსა და სახალხო პარტიის — კონვენტის რაიონულ და საოლქო ორგანიზაციათა ხელმძღვანელებს გამოცხადდნენ პოლიციის უბნებში.

გუშინ ნაშუადღევს საბჭომ მოიწვია: აერაში აკრედიტებული ყველა დიპლომატიური წარმომადგენლობის მეთაურები და გააცნო მათ განთავისუფლების საბჭოს განცხადების ტექსტი, რომელიც აერის რადიომ გადაცა.

აერის აეროდრომი დახურულია შაბათამდე. შემდეგ, როგორც გამოცხადებულია, განახლდება ნორმალური მიმოსვლა.

მდგომარეობა სირიაში

ბეირუთი, 25 თებერვალი. (საკდესი). ეთოლრება სირიაში კვლავ გაურკვეველია. აქ მიღებული ცნობები ამ ქვეყნის მდგომარეობის შესახებ ძნელი და ერთმანეთს საწინააღმდეგოა. დღემდე არ არის აღდგენილი სირიის სატელეფონო და სატელეგრაფო კავშირი გარე სამყაროსთან. ინფორმაციის ერთადერთი წყაროა დამასკის რადიო. იგი, კერძოდ, იუწყება, რომ დღეიდან მუშაობას განაახლებენ სირიის ნავსადგურები და აეროდრომები, რომლებიც 23 თებერვალს დილით დაიხურა. იუწყებიან, აგრეთვე, რომ შემცირდება კომენდანტის სათი. სირიის სახელმწიფო კლუბიც დახურულია.

იუწყებიან აგრეთვე, რომ „ბაასის პარტიის დროებითმა რეგიონალურმა ხელმძღვანელობამ", რომელმაც ხელში აიღო ძალაუფლება, გამოაცხადა, რომ შეიქმნა ბაასის პარტიის რეგიონალურ ორგანიზაციებთან ურთიერთობის ეროვნული ბიურო სხვა არაბულ ქვეყნებში, რათა აცნობონ მათ სირიის უკანასკნელი ამბები.

უცხოეთის საინფორმაციო საგაზეთოები იუწყებიან, რომ გრძელდება მოღალატეები სირიის ახალ ხელმძღვანელობასა და ალეპოსა და დერაზ-ზორის გარნიზონებს შორის, რომლებსაც დღემდე არ განუცხადებიათ, რომ მხარს უჭერენ სირიის ახალ ხელმძღვანელობას.

ხუთწლედის ზღუდეები

გამოხმაურებები • ფინალადეგრეები

განვიხილავთ სქკპ XXIII ყრილობის დირექტივების პროექტს

რეზერვებს გამოყენება უნდა

ახალი ხუთწლიანი გეგმის დირექტივებში, რომელსაც გულდასმით განვიხილავთ, დასახულია მნიშვნელოვანი გზები მრეწველობის ყველა დარგის შემდგომი განვითარებისათვის, სეროზული ამოცანების წინაშე დგას ჩვენი ქარხნის კოლექტივი. რის შესასრულებლად საჭიროა უფრო რეალურად, უფრო აწყობილად წარიმართოს ყოველდღიური საქმიანობა.

იმისათვის, რომ წარმატებით შეასრულოს თავისი მოვალეობა ქარხნის კოლექტივმა დასახა მთელი რიგი ღონისძიებანი, რომელთა გატარება ხელს შეუწყობს ქარხნის ტექნიკურ ეკონომიურ პროგრამის. პირველ რიგში ყურადღება მივაქციეთ შიდარეზერვებს.

№ 2 საამქროში, სადაც საშუალო ნახშირბადიან ფერომანგანუმს ვაწარმოებთ ჭერჭერობით სრული სიმძლავრით ვერ ვიყენებთ საღუმელე ტრანსფორმატორებს. მათი სრული გამოყენება ან 5 პროცენტით გადატვირთვა, რაც ტექნიკურად დასაშვებია, 10-15 პროცენტით გაზრდის ღუმელების სადღეღამისო წარმადობას. ეს ნიშნავს იმას, რომ წელიწადში ნამატებით გამოვუშვებთ ათასობით ტონამდე ძვირფას შენადნობს. ფულად გაანგარიშებაში ეს ღონისძიება თითქმის 1 მილიონი მანეთით გაზრდის საერთო პროდუქციის გამოშვებას, რაც საბოლოო ჯამში მოგვცემს თვითღირებულების შემცირებას. შრომის ნაყოფიერებისა და რენტაბელობის ზრდას და ძირითადი ფონდების გამოყენების მაღალ მაჩვენებელს.

ჩვენი ქარხანა მაღალხარისხოვან პროდუქციას უშვებს, რომელიც ექსპორტშიც იგზავნება. მაგრამ ეს როდი ნიშნავს იმას, რომ წარმოების ყველა რეზერვი ამოწურულია. ჩვენ მოგვეპოვება იმის შესაძლებლობა, რომ ქარხნის პროდუქცია მსოფლიოს საუკეთესო პროდუქციის სტანდარტებს გაუთანაბრდეს. მაგალითად. სილიკომანგანუმის ხარისხის ამაღლებისათვის დიდი მნიშვნელობა აქვს საშუალონახშირბადიანი ფერომანგანუმის წიდის ხარისხს. საჭიროა ამ წიდაში მანგანუმის შემცველობის იმ დონემდე გადიდება, რომ სილიკომანგანუმის დნობისათვის იგი სრულფასოვანი მასალა გახდეს. ამ მიმართულებით ქარხანაში ჩატარებული ცდები და უახლოეს ხანში მას სამრეწველო ხასიათი მიეცემა.

პროდუქციის ხარისხის გაუმჯობესება, უფრო მაღალი მარკის ლითონის მიღება მოგვცემს საერთო პროდუქციის გამოშვების ზრდას, რენტაბელობის გადიდებას, რადგანაც რაც უფრო მაღალია პროდუქციის მარკა, მით უფრო მაღალია მისი ფასიც.

ქარხანაში ახლა ელექტროდების მასის დამამზადებელი ორი საამქრო მუშაობს: ძველი და ახალი. თვითეული მათგანი ვერ აკმაყოფილებს ქარხნის გაზრდილ მოთხოვნილებას, მაგრამ თუ ელექტროდების ახალ საამქროში წისქვილის წარმადობას გავზრდით 20-25 პროცენტით, ან არსებულ წისქვილს შეეცვლით უფრო დიდი წარმადობის მქონე წისქვილით, მაშინ ელექტროდების მასის მოთხოვნილებას დაკმაყოფილებს მარტო ახალი საამქრო. ამით მივაღწევთ პროდუქციის თვითღირებულების შემცირებას და შესაბამისად ძირითადი საამქროების იმ პროდუქციის გაიაფებას, რომელთა წარმოებებისათვის ვიყენებთ ელექტროდების მასას.

არსებობს რეზერვები ღუმელების რემონტის ხანგრძლივობის შესამცირებლად. № 1 საამქროს ღუმელის კაპიტალურ შეკეთებას ვანდომებთ 20 დღეს, ხოლო საშუალოზე — 12 დღეს. რემონტის უფრო რაციონალური მოწყობით, მისთვის საჭირო დეტალებისა და მასალების წინასწარი მომზადებით, შრომის უფრო სწორი ორგანიზაციით უსათუოდ შეიძლება რემონტის ხანგრძლივობა შეკვეცილიროთ ორი-სამი დღით. ეს მოგვცემს წელიწადში დამატებით 20 სამუშაო ღუმელდღეს. რაც საშუალებას მოგვცემს დამატებით ვაწარმოოთ ათეულ ათასობით მანეთის პროდუქცია და საგრძნობლად გავაუმჯობესოთ ქარხნის ტექნიკურ-ეკონომიური მაჩვენებლები.

ქარხანამ შარშან საწარმოო გეგმა იმის გამო ვერ შეასრულა, რომ ახალი № 4 საამქროა დიდი სიძნელეებთან და შეფერხებებით მუშაობდა. ამიტომ ქარხნის კოლექტივის, მისი ხელმძღვანელობის მთავარი ყურადღება მიმართულია ამ საამქროს მუშაობაში არსებულ სიძნელეთა აღმოფხვრისაკენ. საამქრო თანდათან აუმჯობესებს მუშაობის მაჩვენებლებს. ჩატარებულია მრავალი სასარგებლო ღონისძიება, დანერგილია მთელი რიგი რაციონალური წინადადებები, მაგრამ გასაკეთებელი ჯერ კიდევ ბევრია.

ამ მოკლე ხნის წინათ ჩვენთან იმუშავა მოძმე ზაპოროჟიეს ფეროშენადნობთა ქარხნის ბრიგადამ. მათთანაც თურმე მრავალი სიძნელეების გადალახვის შემდეგ შედარებით ნორმალურად მუშაობენ დახურული ღუმელები. ამ ბრიგადის რეკომენდაციით ქარხანამ უახლოეს ხანში № 4 საამქროს დახურულ ღუმელებზე არსებული ნაკლოვანებების დასაძლევად დასახა შემდეგი ღონისძიებები:

— იმისათვის, რომ უფრო მყარად და ღრმად ჰქდეს ელექტროდი ღუმელში ერთ-ერთ ახალ მშენებარე ღუმელზე გამოიცადოს კედლების მაგნეზიტით ამოგება, ნაცვლად ნახშირით ამოგებისა.

— მოეწყოს ავარიცის წვრილმანის გაცრა ისე, რომ 10-40 მილიმეტრის ფრაქციის ავარიცით მიეწოდოს დახურულ ღუმელებს.

— გამოიცადოს სპილენძის მილისაგან დამზადებული ალბმის ჩასატვირთი ძაბრი, რომელიც ზაპოროჟიეს ქარხნის ნახაზის მიხედვით არის დამზადებული და სხვ.

ქარხნის კოლექტივმა თავისი ინიციატივითაც მთელი რიგი ღონისძიებები დასახა. მათი ახალ საამქროში დანერგვა და გატარება მნიშვნელოვნად შეამცირებს ღუმელების ცხელ მოცდენებს.

ახალი დახურული ღუმელების ათვისება მიმდინარეობს საქართველოს მეტალურგიის ინსტიტუტის ელექტროფიზიკის ლაბორატორიის ხელმძღვანელობით, რომელსაც სათავეში უდგას, ტექნიკურ მეცნიერებათა კანდიდატი გ. მიქელაძე.

დირექტივებში დასმულია საკითხი ნაწარმოს რენტაბელობის ზრდის შესახებ, რადგანაც რენტაბელობა საზოგადოებრივი წარმოების ეფექტიურობის ზრდის ერთ-ერთი მთავარი ეკონომიური კრიტერიუმია.

ზესტაფონის ფეროშენადნობთა ქარხნის სინამდვილეში თვითღირებულების 60-70 პროცენტი უჭირავს ნედლეულსა და ელექტროენერგიას. ამიტომ მთა ყაირათიან ხარჯვას დიდი მნიშვნელობა ენიჭება. რაც შეეხება პროდუქციის ხარისხს, ესეც დიდმნიშვნელოვანი ფაქტორია რენტაბელობისათვის, ვინაიდან თუ მეტ მაღალი მარკის პროდუქციას გამოვუშვებთ, მით უფრო მეტ მოგებას მივიღებთ, საბოლოო ჯამში კი ეს ნიშნავს საწარმოს წინსვლასა და გაფართოებას.

ჩვენი ქარხანა ორ ათეულ წელზე მეტია რაც რენტაბელურია. იმ ორხი ძირითადი სახეობის პროდუქციიდან, რომელსაც ამჟამად ვუშვებთ, ორი სახეობა რენტაბელურია, ორი კი არა.

გავეცანით რა დირექტივებს ქარხნის კოლექტივმა იკისრა მხოლოდ რენტაბელური ლითონი გამოუშვას.

ამის შედეგად ქარხანა წელს სახელმწიფოს მისცემს 3 მილიონ მანეთამდე დაგროვებას, მაშინ როდესაც შარშან ეს მაჩვენებელი 1,8 მილიონ მანეთს შეადგენდა.

ქარხანამ იანვრის გეგმა გადაჭარბებით შეასრულა. საერთოდ უნდა ითქვას, რომ 1966 წლის გეგმა 1965 წლის გეგმასთან შედარებით რეალურია. მისი შესრულება ქარხნის კოლექტივს ენერგიული და ნაყოფიერი მუშაობით უსათუოდ შეუძლია.

ამავე დროს სახელმწიფო დავალებათა შესრულებისათვის აუცილებელია, რომ ქარხანა შეფეხრეხებლად და რიტმულად მარაგდებოდეს საჭირო ელექტროენერგიით, ნედლი და დამხმარე მასალებით. აგრეთვე აუცილებელია მტკიცედ დადგენილ ვადებში ამოქმედდეს ის ახალი ობიექტი, რაც კაპიტალური მშენებლობის გეგმით არის გათვალისწინებული.

ქარხნის კოლექტივი აღსავსეა მონდომებითა და ენერგიით, წარმატებით შეასრულოს ის მოთხოვნები რასაც დირექტივები ითვალისწინებს სამრეწველო პროდუქციის წარმოების გასაადიდებლად.

ელენე გაჩეჩილაძე.

ზესტაფონის ფეროშენადნობთა ქარხნის დირექტორის მოადგილე, მთავარი ეკონომისტი, საქართველოს სსრ დამსახურებული ეკონომისტი.

ᲣᲮᲕᲐᲓ ᲠᲝᲛ ᲒᲕᲥᲝᲜᲓᲔᲡ ᲩᲐᲘ, ᲧᲘᲚᲘ, ᲧᲣᲠᲫᲔᲜᲘ

პარტიის XXIII ყრილობის დირექტივების პროექტმა ახალი ხუთწლიანი გეგმის შესახებ ეროსულოვანი მოწოდება და მხარდაჭერა ჰპოვა ჩვენი რესპუბლიკის მშრომელებში. საქართველოს სოფლის მეურნეობის მუშაკებს გადაწყვეტილი აქვთ ამრავლონ ქართული მიწის ფოფლათი. ახალ ხუთწლედში გრანდიოზული გეგმებია დასახული რესპუბლიკის სოფლის მშრომელთა წინაშე.

მდიდარი და მრავალფეროვანია საქართველოს ბუნება. მისი მაღლიანი მზის ქვეშ იზრდებიან უხვმოსავლიანი სუბტროპიკული და სხვა მრავალწლიანი კულტურები, რომლებიც იძლევიან საკადრისო მნიშვნელობის ძალიან ძვირფას კვების პროდუქტებს და ნედლეულს მრეწველობისათვის. ეს არის ჩაი, ციტრუსები, ყურძენი, ხილი და სხვ.

მეჩაიეობა რესპუბლიკის სოფლის მეურნეობის ერთ-ერთი წამყვანი დარგია. ჩაის კულტურა საქართველოში შემოტანილ იქნა ჯერ კიდევ გასულ საუკუნეში. მაგრამ საბჭოთა ხელისუფლების დამყარებამდე იგი აქ ძალიან ნელა ვითარდებოდა. 1921 წელს ჩაის პლანტაციებს ეკავათ 1000-მდე ჰექტარი, ხოლო ჩაის ფოთლის მოსავალი 500 ტონას არ აღემატებოდა. ფოთლის გადამუშავება კუსტარული წესით წარმოებდა, პროდუქცია დაბალი ხარისხისა იყო.

საქართველოში საბჭოთა ხელისუფლების დამყარების შემდეგ მდგომარეობა შეიცვალა. კომუნისტური პარტიის ხელმძღვანელობით ქართველი ხალხი საპაზუალო ჩაის მეურნეობის შექმნას შეუდგა. და ახლა საბჭოთა საქართველოს 62,5 ათას ჰექტარზე მეტი ჩაის პლანტაციები აქვს. ჩაი 26 რაიონში მოძყავთ. საქართველოო ჩვენი ქვეყნის ჩაის მთელი მოსავლის 95 პროცენტზე მეტს იძლევა. შექმნილია მეჩაიეობის მსხვილი სპეციალიზებული საბჭოთა მეურნეობები — ლაიხურისა, ჩაქვისა, ორხევისა, ანიგვარისა, წალენჯიხისა, იხვურისა, დიდი ჭყონისა და სხვ. ახობთი ჰექტარი ჩაის პლანტაციები აქვს მაზარაძის, ზუგდიდის, ქობულეთის, გალის, ბუდუთისა და სხვა რაიონების ბევრ ჩაის ფოთლის მოსავლის გადამუშავება წარმოებს ათობით ჩაის ფაბრიკაში, რომლებიც აღჭურვილია პირველხარისხოვანი საბჭოთა ტექნიკით.

ქართველი მეჩაიეები ოსტატურად დაეუფლნენ ჩაის კულტურის აგროტექნიკას. ამას პლანტაციების მოსავლიანობის განუხრელი ზრდა მოწმობს. მაგალითად, 1965 წელს ხარისხოვანი ჩაის ფოთლის საშუალო მოსავლიანობამ რესპუბლიკაში მიაღწია ჰექტარზე 3.600 კილოგრამს ნაცვლად 1921 წლის 700 კილოგრამისა, ე. ი. ხუთჯერ და უფრო მეტად გადიდდა. საქართველოს პლანტაციების მოსავლიანობა გაცილებით უფრო მეტია, ვიდრე ჩინეთში, ინდოეთში, იაპონია და ცეილონზე — ჩაის კულტურის კლასიკურ ქვეყნებში.

ჩაის მეურნეობია განვითარებაში დიდი წვლილი შეიტანეს ქართველმა მეცნიერებმა. ჩაისა და სუბტროპიკული კულტურების სრულიად საკავშირო სამეცნიერო-საკვლევმა ინსტიტუტმა შეიმუშავა ჩაისა და სხვა სუბტროპიკული კულტურების მოყვანის აგროტექნიკური ხერხების კომპლექსი, რომელმაც ამ კულტურების მაღალი მოსავლის მიღებაა უზრუნველყოფს. სოფლის მეურნეობის მეცნიერებათა სრულიად-საკავშირო აკადემიის აკადემიკოსმა, ბიოლოგიურ მეცნიერებათა დოქტორმა, სახელმწიფო პრემიის ლაურეატმა ქ. ბახტაძემ ჩაის შესანიშნავი ქართული სელექციური ჯიშები გამოიყვანა. საქართველოს ჩაის მეურნეობის განვითარების საქმეს ბევრი შრომა მოუძღვარ სოფლის მეურნეობის მეცნიერებათა კანდიდატმა, სსრ კავშირის სოფლის მეურნეობის საშინაოსტროს უფროსმა სამეცნიერლისტმა ა. „ვანგაგამ.

რესპუბლიკაში დიდი მუშაობა წარმოიკვლა მეჩაიეობაში შრომატევად სამუშაოთა მექანიზაციის დარგში. საქართველოში შეიქმნა მსოფლიოში პირველი ჩაის საკრეფი მანქანები, რომლებსაც წარმატებით იყენებენ საბჭოთა მეურნეობებსა და კოლმეურნეობებში. რესპუბლიკის მეჩაიეთა განაყარფულებაშია აგრეთვე ჩაის ბუჩქების სასხლავი, ნიადაგის დასამუშავებელი, სასუქების შესატანი, მეცნიერთა საფუძვლიანი და სხვა მანქანები და აპარატები. ჩაის საკრეფი მანქანის შექმნის საქმეში ბევრი რამ გააკეთა ტექნიკურ მეცნიერებათა დოქტორმა, პროფესორმა შ. კვერესელიძემ.

შვიდწლედის წლებში საქართველოს კოლმეურნეობებმა და საბჭოთა მეურნეობებმა მოკრიფეს და სახელმწიფოს მიჰყიდეს 1.178 ათასი ტონა ხარისხოვანი ჩაის ფოთოლი, გეგმაზე 131 ათასი ტონით მეტი.

გასული წელი მეჩაიეებისათვის ფრიად არახელსაყრელი იყო. მიუხედავად ამისა ყველა სამუშაო ჩაის პლანტაციებში წარმატებით შესრულდა და ჩვენმა ქვეყანამ 186 ათასი ტონა ხარისხოვანი ჩაის ფოთოლი მიიღო.

მახარაძის რაიონი მეჩაიეობის უმსხვილესი ცენტრია რესპუბლიკაში. საქართველოში წარმოებული მთელი ჩაის ნედლეულის 20 პროცენტზე მეტს ამ რაიონის კოლმეურნეობები და საბჭოთა მეურნეობები იძლევიან. 1965 წელს მათ მოკრიფეს 37,2 ათას ტონაზე მეტი „მწვანე ოქრო“. შვიდწლედის წლებში, აქ 234,5 ათასი ტონა ხარისხოვანი ჩაის ფოთოლი მოკრიფეს.

ჩაის პლანტაციების მოსავლიანობის მხრივ რესპუბლიკაში პირველი ადგილი უჭირავთ ხარეთის, ასს რესპუბლიკის კოლმეურნეობებსა და საბჭოთა მეურნეობებს. 1965 წელს საშუალოდ ამ ადგილებიდან ერთ ჰექტარზე 5.000 კილოგრამზე მეტი ხარისხოვანი ჩაის ფოთოლი.

ხარისხოვანი ჩაის ფოთლის წარმოებაში მაღალი მაჩვენებლები აქვთ ზუგდიდის, ლანჩხუთის, გუდაუთის, წალენჯიხის და სხვა რაიონებს.

რესპუბლიკის მოწინავე მეჩაიეობის მეურნეობაა ორხევიშვილის ჩაის საბჭოთა მეურნეობა, რომელიც დაჯილდოებულია „სპასტერი ნიშნის“ ორდენით. საბჭოთა მეურნეობის კოლექტივი სანიმუშოდ აბორიგენებს ჩაის ნარგავების მოვლის ყველა აგროტექნიკურ ღონისძიებას, მაღალ დონეზე აწარმოებს ჩაის ნედლეულის კრეფას. ეს უზრუნველყოფს 478 ჰექტარი ფართობის თვითეულ ჰექტარზე საშუალოდ 6.500 კილოგრამი ხარისხოვანი ჩაის ფოთლის მოეკრას.

ქალაქ ზუგდიდის ახლოს ლაღად გაშლილა სოფელი რუნი. აქ რესპუბლიკის ერთ-ერთი დიდი მოწინავე მეჩაიეობის კოლმეურნეობაა — „საქართველო“. რუხელმა მეჩაიეებმა დიდ შრომითს წარმატებებს მიაღწიეს. აქ 300 ჰექტარზე მეტ ფართობზე ხარისხოვანი ჩაის ფოთლის საშუალო მოსავლიანობა ჰექტარზე 6.500 კილოგრამზე მეტს შეადგენს.

ჩაის ფოთლის უხვი მოსავლით განთქმულია „ბუდუთი“, რომელსაც 346 ჰექტარი ჩაის პლანტაციები აქვს და საშუალოდ ჰექტარზე 5.100 კილოგრამზე მეტ ხარისხოვან ჩაის ფოთოლს იღებს.

უხვი მოსავლის ოსტატებს შორის განსაკუთრებით პოპულარული არიან ზუგდიდის რაიონის სოფელ ახალსოფლის კოლმეურნეობის ბრიგადირი, ორგზის სოციალისტური შრომის გმირი ომარ ყუფუნია, სოციალისტური შრომის გმირები — მაზარაძის რაიონის სოფელ შრომის ორჯონიკიძის სახელობის კოლმეურნეობის მერგოლური ტატანა ჩხაიძე, იმავე რაიონის ლენინის სახელობის კოლმეურნეობის ბრიგადირი ალეკო ბაბუაგელია, ბაბუაგელიანების ოჯახი, ასევე ლენინის ციტრუსოვანთა მეურნეობა სოფლის მეურნეობის განვითარებულ მაღალსაქონლიერ დარგად გადაიქცა. ამჟამად ციტრუსების პლანტაციებს 11 ათასამდე ჰექტარი უჭირავს. ციტრუსოვნის განვითარებაში განსაკუთრებული მნიშვნელობა ჭკონდა სპეციალიზებული საბჭოთა მეურნეობების შექმნას, ციტრუსოვანთა მოვლა-მოყვანის აგროტექნიკის შემუშავებასა და განსორციელებას რესპუბლიკის მუნიციპალური პირობების შესაბამისად. მიუხედავად 1963-1964 წლის მკაცრი ზამთრისა, რომელმაც მნიშვნელოვნად დააზარალა ციტრუსოვანთა ნარგავები, რესპუბლიკის მეციტრუსეებმა 1965 წელს მოკრიფეს და სახელმწიფოს მიაყიდეს 30 ათას ტონაზე მეტი ნაყოფი.

ციტრუსების ნაყოფზე საბჭოთა კავშირის შრომელთა მოთხოვნილების ზრდის გამო საჭიროა ციტრუსოვანთა მეურნეობის შემდგომი გაფართოება. ამიტომ გათვალისწინებულია ახალი ხუთწლედის წლებში გაშენდეს ციტრუსების 3.000-მდე ჰექტარი ახალი ბაღები, განსორციელდეს გამეჩხერებული ნარგავების რემონტი. ბევრად გადიდდეს ციტრუსების ნაყოფის წარმოება.

ეჭვს გარეშეა, რომ რესპუბლიკის მეციტრუსეები წარმატებით დაამთავრებენ ბრძოლას ციტრუსოვანთა მეურნეობის განვითარების ხუთწლიანი პროგრამის განსორციელებისათვის.

ამჟამად საქართველო ჩვენი ქვეყნის კვების მრეწველობისა და მოსახლეობისათვის დაფნის ფოთლის მთავარი მიმწოდებელია, დაფნის კულტურას რესპუბლიკაში 5 ათას ჰექტარზე მეტი უჭირავს. 1965 წელს საქართველოში დამზადებულ იქნა 3.047 ტონა ხმელი დაფნის ფოთოლი — გეგმაზე 647 ტონით მეტი.

კოლმეურნეობებსა და საბჭოთა მეურნეობებში ახალი პლანტაციების გაშენება, არსებული ნარგავების მოსავლიანობის გადიდება შესაძლებელს გახდის უკვე 1970 წელს უზრუნველყოფილ იქნას დაფნის ფოთოლზე საბჭოთა კავშირის მრეწველობისა და მოსახლეობის მოთხოვნილების დაკმაყოფილება, აგრეთვე მისი საექსპორტოდ დამზადება.

საქართველოს სოფლის მეურნეობის წამყვანი დარგებია მეგვინეობა და მეფისტალი. ევროპელი ხალხების ცხოვრების ჯერ კიდევ გარიჟრაჟზე, ძველისტორიკოსთა გადმოცემით, აქ ფართოდ განვითარებული იყო და ყვაოდა მეგვინეობა და მეფუტკრეობა. საქართველო ძველთაგანვე კაზის კულტურის ერთ-ერთი კერა რომ არის; ამას ადასტურებს უწინარეს ყოვლისა ვაზის ადგილობრივი ჯიშების დიდი სიმდიდრე და მრავალფეროვნება (500-ზე მეტი ჯიში) და შორეული წარსულის მატერიალური კულტურის ძეგლები.

მრავალსაუკუნოვანი ბუნებრივი და ხელოვნური სელექციის პროცესში ვაზის ადგილობრივი ჯიშები განუწყვეტლივ უმჯობესდებოდა, სრულყოფილი ხდებოდა. ამის შედეგად შეიქმნა ყურძნის ფართოდ ცნობილი სამრეწველო ჯიშები — რქაწითელი, საფერავი, ცოცქა, ცოლიკოური, მწვანე, კრახუნა, ხიხვი, ოჯალეში, ჩხავერი, ალექსანდროული, უსახელოური, ჩინური, ბორული მწვანე და სხვები, რომლებმაც სახელი გაუთქვეს თავიანთი გავრცელების რაიონებს და წარმოებული ღვინის მარკებს.

აქ მიადგისა და ჰაკის განსაკუთრებით ხელსაყრელი პირობებია შესანიშნავი სახარკო და ბუნებრივად ნახიკვარტკბილი ღვინოების, შამპანურისა და კონიაკების, აგრეთვე საუკეთესო გემოს და სურნელოვანი ხილის წარმოებისათვის. დამსახურებულად. სახელგანთქმულია ჩვენს ქვეყანაში და მის ფარგლებს გარეთ ქართული ღვინოები და ხილი. ქართულ ღვინოებს, შამპანურსა და კონიაკებს არაერთხელ მიუღიათ მაღალი შეფასება საერთაშორისო გამოფენებზე, კონგრესებსა და კონკურსებზე. თავიანთი ხარისხით მან ერთ-ერთი პირველი ადგილი უჭირავთ, ოქროსა და ვერცხლის მედლებს ეფიცებენ.

უკანასკნელ წლებში ვენახებისა და ხეხილის ბაღების ფართობი მნიშვნელოვნად გაიზარდა. ვენახებისა და ბაღების გაშენება ხდება დიდ მასიებად ოჯახის მერნის ბრიგადების, ჯამაბრიგადი თავისებურებებისა და ძირითადი საწარმოო პროცესების მაქსიმალური მექანიზაციის გათვალისწინებით.

შვიდწლედის წლებში ციტრუსების კოლმეურნეობებსა და საბჭოთა მეურნეობებში გაშენდა 39 ათასი ჰექტარი ვენახები და 44 ათასი ჰექტარი ხეხილის ბაღები. 1965 წლის დამლევისათვის ვენახების ეკავა 107 ათასი ჰექტარი და ხეხილის ბაღებს 129 ათასი ჰექტარი. 1970 წლის ბოლოსათვის ვენახების ფართობი მიაღწევს 122 ათას ჰექტარს და ხეხილის ბაღებისა — 130 ათას ჰექტარს.

1965 წელს რესპუბლიკის მეგვინეებმა ტრადიციამორგებული მოიკოფეს: მოკრიფეს და საბჭოთა მეურნეობებს მიჰყიდეს 244 ათასი ტონა ყურძენი, მაშინ როცა გეგმა 230 ათას ტონას ითვალისწინებდა. წარმატებით დაამთავრეს 1965 წლის მეხილეობის რაიონებმაც.

კომუნისტური პარტია დიდად აფასებს კოლმეურნეთა და საბჭოთა მეურნეობების მეცხოველეთა, სოფლის მეურნეობის სპეციალისტთა შრომას. ამ დიდ ზრუნვას ორგზის ლენინის ორდენოსანი საქართველოს სოფლის მეურნეობის მუშაკები ანალი ფარმატებით უპასუხებენ, კვლავაც გეგმიერებენ საყვარელი საქმისადმი კომუნისტური დამოკიდებულებას ვალალთან, კიდევ უმეტ ინტენსიურად ამუშავებენ საბჭოთა სოფლის მეურნეობის პროგრამებს.

მ. ᲓᲝᲚᲐᲒᲝᲠᲘᲫᲔ.

საქართველოს სსრ სოფლის მეურნეობის მინისტრის მოადგილე.

ᲛᲝᲛᲐᲭᲘᲠᲜᲔᲝᲒᲘᲗ, ᲔᲤᲔᲥᲢᲣᲠᲐᲓ

ბათუმის ელექტრომექანიკურ გაბნასა მნიშვნელოვანი წარმატებები აქვს მოპოვებული. რამდენიმე წლის გადაკარბებით ასრულებს გეგმებს და ზეგიზედ ინარჩენებს გარდამავალ დროშას.

ახალი ხუთწლედის პირველი წლისათვის ქარხნის კოლექტივმა იკისრა დაზოგოს 70 ტონა ლითონი და დანაზოგი მასალით გამოუშვას 50 ელექტროკარი. ჩვენს წარმატებებს განაპირობებს ისიც, რომ დაბეგვილია ქარხნის ტექნიკური დონის ამაღლება, მაღალეფექტიანი ტექნოლოგიური პროცესების დანერგვა, ორსებული მანქანა-დანადგარების მოდერნიზაცია, რითაც გაუზრდით ტექნიკის წარმადობას, შრომის ნაყოფიერებას და გავაუმჯობესებთ შრომის კულტურას.

ქარხნის რაციონალიზატორებს, გამომგონებლებს დიდი წვლილი შეაქვთ ნეფტენრეკის ბომბორნეობით ხარჯვასა და წარმოების ეფექტურად მართვაში. ყველა ეს კომპონენტი საფუძველი იქნება იმისა, რომ ახალი წარმატებით შეეგებდეთ სკკპ ყრილობას, განვახორციელოთ ჩვენი ქარხნის შესაბამისი ის მოთხოვნები, რომლებიც ახლახან გამოქვეყნებულ დირექტივებშია გათვალისწინებული.

მ. ᲔᲠᲙᲝᲛᲐᲘᲨᲕᲘᲚᲘ.

ბათუმის მექანიკური ქარხნის პარტორგანიზაციის მდივანი.

ᲙᲐᲠᲢᲘᲘᲡ ᲖᲠᲣᲜᲕᲐ ᲒᲕᲐᲕᲐᲚᲔᲑᲡ

გორელი მეკონსერვეები ამყოფილებენ შეეგებდნენ სკკპ XXIII ყრილობის დირექტივების პროექტს სსრ კავშირის სახალხო მეურნეობის განვითარების 1966-1970 წლების ხუთწლიანი გეგმის შესახებ და გულდასმით მეცნობიან მას.

თვითეულ ჩვენგანს პატრიოტული სიამაყეს გრძნობით აღავსებს ის სტრიქონები, რომლებიც ეხება საკონსერვო წარმოების შემდგომ განვითარებას. გორში ეს ფაქტი, რომ კონსერვების გამოშვებამ 7 მილიარდი პირობითი ქილიანამ 12-13,5 მილიარდ პირობით ქილამდე ანუ ნახევარზეა, მეტი ჩვენ ქვეყნის საკონსერვო წარმოების ბუმაკეს სეზონზე ბევრ ადგილზე ამრეცარების წინაშე გვაყენებს.

ამ დიდი დოკუმენტით აღფრთოვანებული ჩვენნ საამქროს კომუნისტური შრომის ბრიგადის წევრები პირობას ვიძლევთ მთელი სეზონზეც ვიბრძოლოთ პროდუქციის ხარისხის გაუმჯობესებისათვის და ხუთწლედის პირველი წელი. მაღალი მაჩვენებლებით ვაღამდი დავამთავროთ.

მ. ᲧᲐᲜᲩᲐᲕᲔᲚᲘ.

გორის საკონსერვო ქარხნის მთავარი საამქროს კომუნისტური შრომის ბრიგადის ხელმძღვანელი, საქართველოს სსრ უმაღლესი საბჭოს დეპუტატი.

ამ სურათებზე აღბეჭდილი არიან სხვადასხვა პროფესიის ადამიანები. ზემოთ თქვენ ხედავთ გუდაუთის რაიონის საკოლმეურნეობათაშორისო მეფრინველეობის ფერმის ზოოტექნიკოსს მარიამ ᲗᲝᲛᲘᲡ, რომელიც სანიმუშო მოვლით უზრუნველყოფს ფრინველის გაძლავლებას. ᲥᲕᲔᲛᲝ სურათზეა კომკავშირელი ზეინაკი ᲐᲛᲘᲠᲐᲜ ᲫᲐᲨᲕᲘᲚᲘ, რომელიც მოწინავეთა რიგებში ფიგურირებს ქუთაისის ლითონტონის ქარხანაში. ეს ახალგაზრდა ზეინკალი წარმატებით სწავლობს დაუსწრებლად საქართველოს პოლიტექნიკურ ინსტიტუტში, იგი შრომასა და სწავლაში მისაბაძ მაგალითს იძლევა.

ფოტო გ. ტოლმაჩოვის, გ. გერსამიასი და ა. მაკავარიანისა (საქელესის ფოტოტერეფა).

ᲔᲪᲜᲝᲒᲘᲐᲜ, ᲡᲬᲐᲕᲚᲝᲒᲔᲜ

ტყიბული. (სკ. კორ.) მეშახტეთა დიდი პოლიტიკური და შრომითი აღმავლობა გამოიწვია სკკპ XXIII ყრილობის დირექტივების პროექტმა. პარტიის საკალაკო კომიტეტმა მსხვილ საწარმოებში უკვე გაგზავნა ინ-ბილ ლექტორ-მომხსენებელი.

— მშობლიური პარტიის ყოველი ახალი ლენინისეული ინიციატივა, — ამბობენ ტყიბულელ მეშახტეები, — ჩვენ ცხოვრებაში ერთ-ერთ ფასეულ ფურცელად ეწერება. ამ ინიციატივებს ეფუძნება ჩვენ ქვეყნის ეკონომიკური ზრდა, ეფუძნება ადამიანთა ბედნი

საერთაშორისო ცხოვრება

ნაყოფიერი თანამშრომლობა

კაირო, 24 თებერვალი. (საკუთარი). აქ წარმატებით დამთავრდა საბჭოთა კავშირ-გეგვიპტის მოლაპარაკება, რომლის შედეგად ფილი ნოაწერეს სსრ კავშირისა და არაბთა გაერთიანებული რესპუბლიკის ეკონომიური და ტექნიკური თანამშრომლობის შესახებ 1964 წლის 22 სექტემბერს დადებული შეთანხმების ოქმს.

მთავარი ყურადღება დაეთმობა ხელუკანის მეტალურგიული კომბინატის შენებას არაბთა გაერთიანებულ რესპუბლიკაში. აქ გადაამუშავებენ ეგვიპტის ბაკარიის რაიონის სამადნე ბაზის ნედლეულს და გამოუშვებენ მზა პროდუქციას. ეს კომბინატი, რომელიც საბჭოთა კავშირის დახმარებით შენდება, უზრუნველყოფს ნახიჯი ირენის რესპუბლიკის ეკონომიური დამოუკიდებლობის უზრუნველყოფის საქმეში.

ორმხრივ ვაჭრობისა და ეკონომიკურ კავშირებს ეკუთვნის ადგილი. ეგვიპტე ამ ოქტომბერ-ნოემბერ ინ. ... ეგვიპტეს ... ეგვიპტეს ... ეგვიპტეს

ახალი ამბები • ცნობები • ფაქტები • ქრონიკა

მოსკოვი ისმენს ქართულ მუსიკას

სსრ კავშირის კომპოზიტორთა კავშირის V პლენუმზე

მოსკოვი, 25 თებერვალი. („კომუნისტის“ სპეც. კორ.). დედაქალაქის მუსიკალური ხელოვნების ყურადღებას ამ დღეებში მიაყრობილია სსრ კავშირის კომპოზიტორთა კავშირის III-ე პლენუმსა და მის დღის წესრიგში შეტანილ კონცერტებზე. პლენუმი თითქმის ერთი კვირაა მუშაობს და მისი მონაწილენი მოსკოვის სუკ-ეკურსიო სასტუმროებში — კავშირების სახლის სვეტებიან დარბაზში, სახელმწიფო კონსერვატორიის დიდ და მცირე დარბაზებში, კომპოზიტორთა სახლში, რადიომაუწყებლობისა და ხმისჩამწერი სახელმწიფო სახლის დიდ სტუდიაში, პ. ჩაიკოვსკის სახელობის საკონცერტო დარბაზში და სხვ. ისმენენ საბჭოთა კომპოზიტორების ახალ ნაწარმოებებს.

კონცერტებში მონაწილეობენ სსრ კავშირის სახელმწიფო სიმფონიური ორკესტრი, საკავშირო რადიოსა და ტელევიზიის სიმფონიური ორკესტრი და გუნდი, მოსკოვის კამერული ორკესტრი, საოპერო და მუსიკალური თეატრების და ფილარმონიის სოლისტები.

პლენუმზე ფართოდ არის წარმოდგენილი თანამედროვე ქართული მუსიკა. მისმა მონაწილეებმა უკვე მოისმინეს **ოთარ თაქთაქიშვილის** ცნობილი ორატორია „რუსთაველის ნაკვალევზე“ (პოეტ-აკადემიკოს ირაკლი აბაშიძის ლექსების ციკლის მიხედვით), **რევაზ გაბიჩვაძის** „სიმფონია სიმებიანი საკრავების, ფორტეპიანოსა და ლიტავრებისათვის ხუთ ნაწილად“, **გია ყანჩელის** „ლარგო და ალეგრო სიმებიანი ორკესტრის, ფორტეპიანოსა და ლიტავრებისათვის“, **ნოდარ გაბუნიას** „იგავ-არაკი სულხან-საბა ორბელიანის ტექსტზე“. პროგრამაშია აგრეთვე **ნოდარ მამისაშვილის** „საფორტეპიანო კონცერტი „პოინერული“ კამერული ორკესტრის თანხლებით“.

გაზეთ „**კომუნისტის**“ სპეციალური კორესპონდენტი ესაუბრა პლენუმის მონაწილეებს — ცნობილ საბჭოთა კომპოზიტორებსა და მუსიკათმცოდნეებს. ისინი განსაკუთრებით მაღალ შეფასებას აძლევენ ო. თაქთაქიშვილის ორატორიას (რომელიც მოსკოვში პირველად შესრულდა გასული წლის სექტემბერში. სიმფონიური მუსიკის სეზონის გახსნასთან დაკავშირებით) და რ. გაბიჩვაძის სიმფონიას, აგრეთვე აღნიშნავენ ახალგაზრდა კომპოზიტორების გ. ყანჩელისა და ნ. გაბუნიას ნაწარმოებებს საინიბარულო წარმატებას პლენუმზე.

აი როგორ აფასებენ ისინი ქართველ კომპოზიტორთა ნაწარმოებებს.

დიმიტრი კაბალევსკი, კომპოზიტორი, სსრ კავშირის სახალხო არტისტი: **ოთარ თაქთაქიშვილის ორატორიას მეორედ ვისმენ და, უნდა გითხრათ, დიდი ინტერესით და სიამოვნებითაც. თამამად შემიძლია ვთქვა, რომ ეს არის საბჭოთა მუსიკალური ხელოვნების ერთ-ერთი მნიშვნელოვანი ნაწარმოები და მისი ავტორის დიდი გამარჯვება... პირადად ჩემზე უაღრესად სასიამოვნო შთაბეჭდილება დატოვა აგრეთვე რევაზ გაბიჩვაძის ორიგინალურმა და თვითმყოფმა სიმფონიამ.**

ელენე ბრუშვეგ, ჟურნალ „სოვეტსკაია მუზიკას“ რედაქტორი, ხელოვნებათმცოდნეობის დოქტორი: პლენუმის მონაწილენი გაგვახარა ახალგაზრდა ქართველ კომპოზიტორთა ნაწარმოებებმა. ჩვენ გვიჩრება ისეთი შთაბეჭდილება, რომ საქართველოში მდიდარია შემოქმედებითი ძალების ფანტაზია, გამომგონებლობა, სერიოზულად იზრდება კომპოზიტორთა პროფესიული ოსტატობა. ამაზე ნათლად მეტყველებს ის ფაქტი, რომ პლენუმზე ცნობილ კომპოზიტორთა ქმნილებებთან ერთად წარმოდგენილია ახალგაზრდა შემოქმედთა გ. ყანჩელის, ნ. გაბუნიას ნაწარმოებები, რომელთა სინატიფემ და დახვეწილობამ მსმენელები მოხიბლა. განსაკუთრებით მინდა აღვნიშნო ნ. გაბუნიას „იგავ-არაკი“ (სულხან-საბა ორბელიანის ტექსტზე), რომელიც გონებამახვილურად და გამომეტყველად არის გადაწყვეტილი.

ევგენი სვეტლანოვი, დირიჟორი: **ოთარ თაქთაქიშვილის ორატორია „რუსთაველის ნაკვალევზე“ წარუშლელ შთაბეჭდილებას ტოვებს. მსმენელს ატყვევებს მისი ლირიკულობა და დრამატიზმი. ო. თაქთაქიშვილი მტკიცედ დგას ეროვნულ ნიადაგზე და ამიტომაც არის მისი მუსიკა ასე გულწრფელი მონუმენტური. ეს მაღალნიჭიერი ნაწარმოები ოთარ თაქთაქიშვილის ძლიერ შემოქმედებით პოტენციაზე მეტყველებს.**

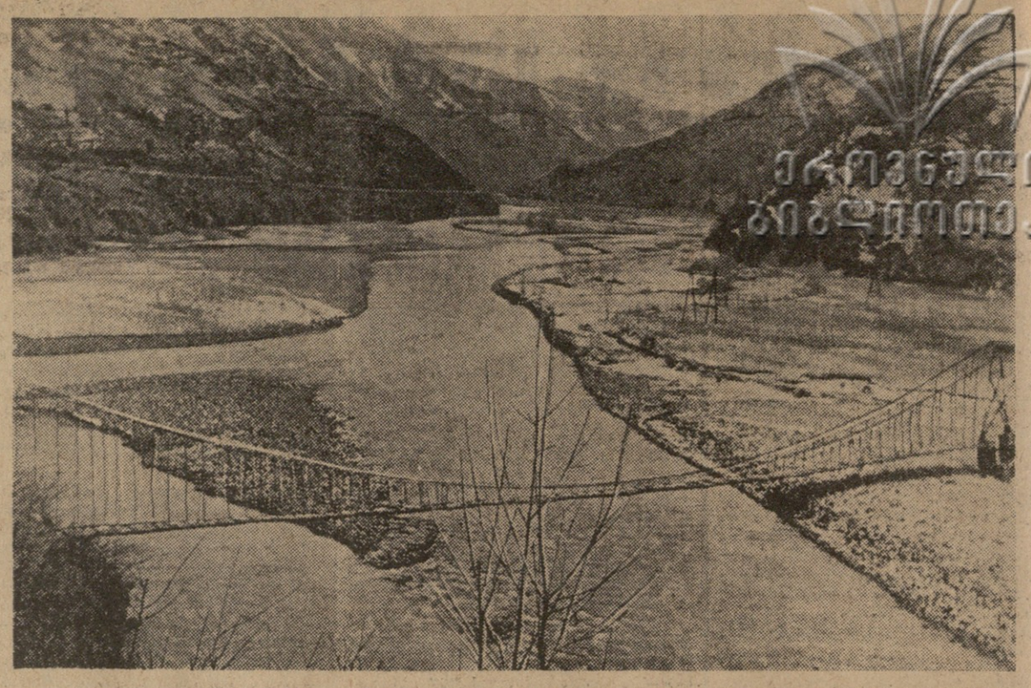

სიმღერები სენის სანაპიროდან

ფრანსის ლემარკის კონცერტები თბილისში

დახედეთ სენას როგორც სარკეს და დაინახავთ ღიმილითა და სიმღერით სავსე პარიზის ჭუჭებს, უძველეს სასახლეებს, მოედნებსა და ბაღებს. და თუ მოსეირნე ხალხის ნაკადს უფრო გულდასმით დაკვირდებით, უეჭველად შეამჩნევთ ერთ პარიზელს, ფრანსის ლემარკს, ჩვენს ძველ ნაცნობს, რომლის სიმღერები მის ჩამოსვლამდე დიდი ხნით ადრე შევიყვარეთ.

პარიზი, სიმღერა და ლემარკი განუყრელნი არიან. თუმცა თვით ლემარკი ამბობს, მე უფრო პოეტი და კომპოზიტორი ვარ, ვიდრე მომღერალიო. მივანდოთ სტუმარს საკუთარი პროფესიის განსაზღვრა, თორემ მას შეუძლია გვითხრას, რომ მისი სიმღერების ოცი მილიონი ცალი ფირფიტა სხვადასხვა მომღერლის შესრულებით ამის მტკიცე საბუთია.

პარიზელი ღარიბი ხელოსნის შვილმა ფრანსის ლემარკმა მრავალი პროფესია გამოიცადა... პირველი სიმღერა, როგორც ამას თვით ლემარკი ამბობს, მას ივ მონტანმა მთავაგონა და დაეწერინა. შემდგომ მისი სიმღერები განთქმულმა ფრანგმა „შანსონიეებმა“ ედიტ პიაფმა, უალენ ფრანსუამ, შარლ აზნავურმა იმღერეს. უფრო გვიან კი პარიზელებმა ამ სიმღერების ავტორსაც მოუსმინეს და კიდევაც შეიყვარეს. მისი ლექსები და მელოდიები პარიზის სანაპიროთა, მუშათა უბნების, შავი ყივნისა და მაგარი თამბაქოს სურნელებით სავსე დაბალქერი ანი ბარებისა და კაფეების მკვიდრია. მასზე ამბობენ, რომ იგი არ მისდევს უახლეს რიტმებს, მაგრამ მისი ხელოვნება თანამედროვეა სწორედ იმიტომ, რომ არ შეიძლება მოძველდეს ხალხური სულის ტრადიცია, რომლითაც სავსეა ლემარკის ყოველი სტრიქონი და მუსიკალური ფრაზა.

ხუმრობა ლემარკის ბუნებაა, ღიმილი — მისი შემოქმედების თანამგზავრი. იგი უმღერს პარიზს და პარიზელებს, მისი სიმღერის გმირები არიან მძღოლი და მტვირთავი, ხარატი და მეთევზე, დურგალი და მზარეული. მათ ჩვეულებრივ საქმიანობაში ლემარკის გამჭრიახი თვალი ცხოვრების სილამაზესა და სიხარულს ხედავს.

„ხშირად მეფიქრია, რომ ეს ნავი ჩემს სიღარიბეს უშველიდა, ხოლო მისი პატრონი, ცისფერთვალება ქალწული, ცხოვრებას გამინათებდა, და მე შევძენი ეს. ახლა მე ნავისა და მისი პატრონის მფლობელი გავხდი. მამაკაცი ყველაფერს მიადწევს, ულამაზეს შენობას ააგებს, ქერას დაიცავს, ზღვას დაადაცურავს, ყველაფერს შეძლებს, მაგრამ ამისათვის მას საყვარელი ქალის თვალები და ღიმილი უნდა ახლდეს“.

ასეთია ლემარკის სიმღერების შინაარსი. იგი მღერის უშუალოდ, თბილად, მისი მელოდიები მკაფიოა და მისი მოსმენისას დარბაზში მსმენელს რაღაც წყნარი, სასიამოვნო განცდები ეუფლება. ეს სიმღერები თბილისელებს დიდი ხანია გულს მოხვდათ, ხოლო მომღერალ ფრანსის ლემარკთან პირადი ნაცნობობა სასიხარულო აღმოჩნდა.

ზ. რცხილაძე.

• • •

სურათზე: მღერის ფრანსის ლემარკი.
ფოტო ვლ. გინზბურგისა.

ამ რამდენიმე ხნის წინათ ჩვენს გაზეთში დაბეჭდილი იყო კადრი კინოფილმიდან „აბესალომ და ეთერი“, რომლის გადაღება დასასრულს უახლოვდება (ფილმს იღებს რეჟისორი ლ. ესაკია). კადრზე აღბეჭდილი იყო თბილისის ქორეოგრაფიული სასწავლებლის მოსწავლე ლალი ხაბაზაშვილი ეთერის როლში.

ამჯერად მკითხველებს ვთავაზობთ ნ. ჯუჯაძის მიერ გადაღებულ ფოტოსურათს, რომელზეც ლალი ხაბაზაშვილი გადაღებულია ქორეოგრაფიულ სასწავლებელში რეპეტიციაზე გასვლის წინ.

სასამართლო დარბაზიდან

ბოროტმოქმედსა და მის მფარველებს ჯეროვანი მიეზღოთ

ბაზეთ „კომუნისტის“ გასული წლის 25 ივლისის ნომერში დაიბეჭდა წერილი „ბოროტმოქმედი და მისი მფარველები“, რომელშიც მოთხრობილი იყო თ. ლაზიშვილის დანაშაულზე. (თ. ლაზიშვილმა თბილისში გორგასლის ქუჩაზე ავტომანქანა დაჯახა დედა-შვილს, რის შედეგად დედა — ქეთევან გულიაშვილი გარდაეცვალა).

დამნაშავისა და მის ხელშემწყობთა საქმე განიხილა თბილისის პირველი მაისის სასამართლომ ა. წიქარიძის თავმჯდომარეობით. სასამართლომ თ. ლაზიშვილს მიუსაჯა კანონით გათვალისწინებული სასჯელის მაქსიმუმი — ათი წლით თავისუფლების აღკვეთა, დანარჩენებს (ნ. ღოღობერიძეს, გ. გუმელაძეს და ვ. ბედუკაძეს) სასჯელის სხვადასხვა ზომა შეუფარდა.

ამავე დროს სასამართლომ ცალკე განიხილა სისხლის სამართლის პასუხისგებაში მისცა ცრუ მოწმეები.

სენსაციური ინფორმაციები

... ...

ბოლო ... ...