პროლეტარებო ყველა ქვეყნისა, შეერთდით!

კომუნისტი

საქართველოს კომუნისტური პარტიის ცენტრალური კომიტეტის, საქართველოს სსრ უმაღლესი საბჭოსა და საქართველოს სსრ მინისტრთა საბჭოს ორგანო

КОМУНИСТИ — ОРГАН ЦК КП ГРУЗИИ, ВЕРХОВНОГО СОВЕТА ГРУЗИНСКОЙ ССР И СОВЕТА МИНИСТРОВ ГРУЗИНСКОЙ ССР

გამოდის 1917-ე წელი
№ 203 (13587) | ოთხშაბათი, 7 სექტემბერი, 1966 წ. | ფასი 2 კაპ.

კომუნისტის პასუხისმგებლობა

ყველ კომუნისტი ხარ, პარტია შენგან მოითხოვს იყო მისი ღირსეული წევრი, სანიმუშო შრომისა და ყოფაცხოვრების მაგალითებს აძლევდე ათასობით და ასეულ ათასობით უპარტიო ამხანაგებს! — ამ დევიზით გაიმართა ამას წინათ თბილისის კერამიკული კომბინატის ოცი პარტიული კრება. კრებაზე თვითანგარიშნენ, თუ როგორ ასრულებენ სანიმუშოებო მოთხოვნებს, რამდენიმე კომუნისტი გამოვიდა.. და აი ტრიბუნაზე ადის პარტბიუროს ქდოვანი რ. ვასაძე. იგი ამბობს:

— განა კომუნისტური შრომისა და ყოფაცხოვრების სანიმუშო მაგალითს არ აძლევდა სამხატვრო საამქროს მხატვარი, პარტორგანიზაციის მდივანი ო. ალიმბარაშვილი? ან თუნდაც ფილების გამოწვის საამქროს გამომწველი უ. არჩევაძე? რამდენ კეთილ სიტყვას, ენერგიას ხარჯავს იგი, როგორც აგიტატორი, რომ საამქროს შრომელებს გააცნოს პარტიისა და მთავრობის უმნიშვნელოვანესი ღონისძიებანი, აღაფრთოვანოს ისინი ახალი შრომითი წარმატებებისათვის.

დიახ, თვითანთი მოვალეობის მაღალი შეგნება, წარმოებასა და სოციალისტურ ცხოვრების ყველა უბანზე საქმის ბეჯითისათვის პასუხისმგებლობის აწაღლება კომუნისტთა ცხოვრების ჭეშმარიტი კანონია.

ამიტომ ახლა, როცა საბჭოთა ხალხი ახალი ენთუზიაზმით შეუდგა XXIII ყრილობის გადაწყვეტილებათა, ახალი ეკონომიური გეგმის წარმატებით შესრულებისათვის ბრძოლას, კვლავ და კვლავ ეკითხები მნიშვნელობა ენიჭება ხალეურ და კულტურული შენებლობისადმი პარტიული ხელმძღვანელობის გაუმჯობესებას, პარტიული მუშაობის სტილისა და მეთოდების სრულყოფას: თვითეული პარტიული ორგანოს, თვითეული კომუნისტის, რა პოსტიც უნდა ეკავოს მას, პასუხისმგებლობაზე დიდად არის დამოკიდებული დასახული გეგმების ბედი.

მაღალი. მომთხოვნელობა დიდსა თუ ცოტაში პარტიული ხელმძღვანელობის ეფექტურობაში ნიშნავია. ეგი ერთ-ერთი პირობაა, რომელიც ხელმძღვანელ ორგანოს საშუალებას აძლევს დახვეწილ ორგანიზატორული და პოლიტიკურ-მუშაობის ფორმები და მეთოდები, ადგენოს კონკრეტულ შედეგებს, უმიზეზოდ შეუძლებელია პარტიული, სახელმწიფო და შრომითი დისციპლინის დაცვა.

ᲨᲔᲜᲘᲗᲝᲗ ᲛᲝᲛᲗᲮᲝᲕᲜᲔᲚᲘᲡ — ᲜᲘᲨᲜᲐᲕᲡ ᲐᲛᲐᲜ, ᲠᲝᲛᲚᲘᲡᲐᲗᲕᲘᲡ ᲐᲠᲘᲡ ᲞᲐᲠᲢᲘᲡ ᲞᲝᲚᲘᲢᲘᲙᲘᲡ ᲪᲮᲝᲕᲠᲔᲑᲐᲨᲘ ᲨᲣᲡᲢᲐᲓ ᲛᲘᲛᲦᲔᲠᲘ ᲛᲮᲐᲢᲕᲠᲘᲡ ᲓᲐᲛᲝᲙᲘᲓᲔᲑᲣᲚᲘ ᲓᲐᲡᲐᲮᲣᲚᲘ ᲒᲔᲒᲛᲔᲑᲘᲡ ᲓᲘᲓᲘ ᲬᲘᲜᲐᲡᲬᲐᲠᲘ ᲐᲠᲘᲡ ᲞᲐᲠᲢᲘᲣᲚᲘ ᲠᲔᲙᲠᲣᲢᲘᲡ ᲞᲠᲘᲜᲪᲘᲞᲘ.

ᲛᲔᲠᲛᲔ ᲙᲚᲐᲡᲘ ᲛᲣᲨᲐᲝᲑᲐ ᲐᲠᲘᲡ ᲞᲐᲠᲢᲘᲣᲚᲘ ᲠᲔᲙᲠᲣᲢᲘᲡ ᲞᲠᲘᲜᲪᲘᲞᲘ ᲓᲐ ᲐᲠᲘᲡ ᲞᲐᲠᲢᲘᲣᲚᲘ ᲠᲔᲙᲠᲣᲢᲘᲡ ᲞᲠᲘᲜᲪᲘᲞᲘ ᲐᲠᲘᲡ ᲞᲐᲠᲢᲘᲣᲚᲘ ᲠᲔᲙᲠᲣᲢᲘᲡ ᲞᲠᲘᲜᲪᲘᲞᲘ.

ᲛᲔᲠᲛᲔ ᲙᲚᲐᲡᲘ ᲛᲣᲨᲐᲝᲑᲐ ᲐᲠᲘᲡ ᲞᲐᲠᲢᲘᲣᲚᲘ ᲠᲔᲙᲠᲣᲢᲘᲡ ᲞᲠᲘᲜᲪᲘᲞᲘ ᲐᲠᲘᲡ ᲞᲐᲠᲢᲘᲣᲚᲘ ᲠᲔᲙᲠᲣᲢᲘᲡ ᲞᲠᲘᲜᲪᲘᲞᲘ.

ᲛᲔᲠᲛᲔ ᲙᲚᲐᲡᲘ ᲛᲣᲨᲐᲝᲑᲐ ᲐᲠᲘᲡ ᲞᲐᲠᲢᲘᲣᲚᲘ ᲠᲔᲙᲠᲣᲢᲘᲡ ᲞᲠᲘᲜᲪᲘᲞᲘ ᲐᲠᲘᲡ ᲞᲐᲠᲢᲘᲣᲚᲘ ᲠᲔᲙᲠᲣᲢᲘᲡ ᲞᲠᲘᲜᲪᲘᲞᲘ.

სსრ კავშირის უმაღლესი საბჭოს პრეზიდიუმში

სატეო მეურნეობის განვითარების შვიდწლიანი გეგმის შესრულებაში მიღწეული წარმატებებისათვის სსრ კავშირის უმაღლესი საბჭოს პრეზიდიუმმა 1966 წლის 6 სექტემბრის ბრძანებულებებით სსრ კავშირის ორდენებითა და მედლებით დაჯილდოდა მოკავშირე რესპუბლიკების სატყეო მეურნეობის მოწინავეთა დიდი ჯგუფი.

ლენინის ორდენით დაჯილდოებულია 183 კაცი, შრომის წითელი დროშის ორდენით — 565, „სპატიო ნიშნის“ ორდენით — 1.086, მედლით „შრომითი მამაცობისათვის — 1.245 და მედლით „შრომითი წარჩინებისათვის“ — 1.226 კაცი.

მხარს უჭერენ ᲮᲘᲐᲗᲣᲠᲔᲚᲗᲐ ᲘᲜᲘᲪᲘᲐᲢᲘᲕᲐᲡ

გუშინ სახელი ჩარხების ქარხანაში

თბილისის სახელი ჩარხების ქარხნის მუშა-მოსამსახურეთა აქტივის კრებამ, რომელიც გახსნა საქარხნო კომიტეტის თავმჯდომარემ ს. ხატიაშვილმა, გუშინ განიხილა და ერთსულოვნად მოიწონა ჰიათურის მარგანეცის მრეწველობის მუშაკთა, ინჟინერ-ტექნიკოსთა და მოსამსახურეთა მიმართვა საქართველოს მრეწველობის ყველა მუშაკისადმი. ჩარხშენებლებმა გადწყვიტეს ახალი შრომითი წარმატებებით შეხვდნენ დიდი ოქტომბრის სოციალისტური რევოლუციის 50 და ვ. ი. ლენინის დაბადების 100 წლისთავს და იკისრეს:

მიმდინარე და 1967 წლების ხაერთო პროდუქციის გამოშვების გეგმა შეასრულონ ვადაზე ათი დღით ადრე და გეგმის გადამეტებით წელს გამოუშვან ერთი სპეციალური ჩარხი, ხოლო 1967 წლის ნოემბრამდე დამატებით გამოუშვან სპეციალური ჩარხები. ახალი ტექნიკის დანერგვით, შრომის ორგანიზაციის გაუმჯობესებით და მწარმოებელთა კვალიფიკაციის ამაღლებით წელს მიაღწიონ იმას, რომ ყველა ასრულებდეს დღიურ ნორმებს, მინიმუმამდე დაიყვანონ შრომისა და წარმოების დისციპლინის დარღვევის შემთხვევები, შრომის ნაყოფიერება გეგმით გათვალისწინებულთან შედარებით ყოველწლიურად გაზარდონ 4 პროცენტით. წელს გამოშვებული პროდუქციის თვითღირებულების შემცირების დავალება შეასრულონ 90 ათასი მანეთის გადამეტებით, ხოლო გამომგონებელთა და რაციონალიზატორთა წინადადებების დანერგვით დაზოგონ და ხუთწლედის ფონდში შეიტანონ 40 ათასი მანეთი, გასწიონ შვიდი ტონა ფერადი ლითონის ეკონომია.

ჩარხმშენებელთა ვალდებულება ითვალისწინებს აგრეთვე შრომატევადი სამუშაოების მექანიზაციას, კადრების კვალიფიკაციის კიდევ უფრო ამაღლებას.

50

გეგმა 7 ნოემბრისათვის

ᲰᲘᲐᲗᲣᲠᲔᲚᲗᲐ შესანიშნავმა თოსონობამ ახალი შრომითი აღმავლობა გამოიწვია თბილისის რეზინის ნაკეთობათა ქარხანაში. გუშინ გახეთ „კომუნისტის“ საშუალებით რომ გაეცნო ჰიათურელთა სოციალისტურ ვალდებულებებს, ქარხნის კოლექტივმა მხარი დაუჭირა ამ წამოწყებას და გადწყვიტა ახალი შრომითი მიღწევებით შეხვდეს დიდი ოქტომბრის რევოლუციის 50 და ვ. ი. ლენინის დაბადების 100 წლისთავს.

რეზინის მწარმოებლებმა კოლექტიური ვალდებულება იკისრეს:

— **წელს საწარმო გეგმა შეასრულონ ათი დღით ადრე, დამატებით გამოუშვათ 30 ათასი მანეთის პროდუქცია, ხოლო 1967 წლის თერმეტი თვის გეგმის შესრულება საშობაოდ ეუპატაკოთ 7 ნოემბრისათვის. ამავე დროის მანძილზე ქვეყანას გეგმის ზევით მოეცეთ 40 ათასი მანეთის პროდუქცია — აღნიშნულია ვალდებულებაში.**

სოციალისტური შეჯიბრებით ნაკისრი ვალდებულება ითვალისწინებს აგრეთვე შრომის ნაყოფიერების ზეგეგმიოს ზრდას. წელს 5 პროცენტით, ხოლო 1967 წელს 7 პროცენტით.

თოსნობა მოწონებულია

ᲰᲘᲐᲗᲣᲠᲔᲚᲗᲐ პატრიოტულმა თოსნობამ მოწონება და ფართო მხარდაჭერა ჰპოვა თბილისის პლასტმასის ქარხანაში. გუშინ საამქროებსა და უბნებში სჯა-ბაასი გაიმართა იმაზე, თუ როგორ შეხვდნენ დიდი ოქტომბრის 50 და ვ. ი. ლენინის დაბადების 100 წლისთავს. ქარხნის კოლექტივმა ერთხმად დაუჭირა მხარი მაღარელთა ინიციატივას და თავის მხრივ გადწყვიტა ახალი წარმატებებით აღნიშნოს ეს უაღრესად მნიშვნელოვანი ორი თარიღი.

პლასტმასის ოსტატებმა იკისრეს წელს საწარმოო გეგმა უველა მაჩვენებლის მიხედვით შეასრულონ 26 დეკემბრისათვის. და გეგმის გადამეტებით სამშობლოს მისცენ მრავალი ათასი მანეთის პროდუქცია, ხოლო 1967 წლის საწარმოო დავალება შეასრულონ 10 დღით ადრე. ამავე წელს დამატებით გამოუშვან 150 ათასი მანეთის პროდუქცია, ქარხნის ხიმღლავრე გაზარდონ 150 ტონით, ვადაზე ადრე საექსპლოატაციოდ გადასცენ თერმოპლასტების გადამუშავებელი ახალი საამქრო. 1967 წელს მწყობრში ჩაუყენონ პლასტმასის დეტალების დამამზადებელი ავტომატური როტორული 2 და წნებ-ყალიბების ტემპერატურის ავტომატური რეგულირების ხაზები.

ᲠᲣᲡᲗᲐᲕᲔᲚᲘᲡ ᲘᲣᲑᲘᲚᲔᲡᲐᲗᲕᲘᲡ

ᲖᲔᲘᲛᲘ ᲣᲖᲒᲔᲙᲔᲗᲘᲗ

ᲗᲐᲨᲙᲔᲜᲢᲘ. 5 სექტემბერს უზბეკეთმა აღნიშნა დიდი ქართველი პოეტისა და მოაზროვნის შოთა რუსთაველის დაბადების 800 წლისთავი. მის შესახებ წაიკითხეს ლექსები უზბეკმა პოეტებმა, მას უმღეროდნენ მსახიობები.

შოთა რუსთაველის სახელს მოწიწებით ახსენებენ უზბეკეთში. უზბეკურ ენაზე დიდი ხანია ითარგმნა „ვეფხისტყაოსანი“. ათეულჯერ გამოცემული ნაწარმოები, ფართო პოპულარობით სარგებლობს მილიონობით მკითხველთა შორის. გამოჩენილმა უზბეკმა სახალხო პოეტმა ფაზლი ოღლამ ოღლიმ, შემოქმედებითად გადაამუშავა პოემა, შექმნა მისი ხალხური ვარიანტი, რომელმაც დიდი ხანია ღირსეული ადგილი დაიკავა მდიდარ უზბეკურ ფოლკლორში.

ტაშკენტის, სახელმწიფო ფილარმონიის დარბაზში გაიმართა შოთა რუსთაველის დაბადების 800 წლისთავისადმი მიძღვნილი დიდი საიუბილეო საღამო. ზეიმში მონაწილეობა მიიღეს ქართველმა მწერლებმა, ხელოვნების ოსტატებმა.

ᲓᲘᲓᲘ ᲒᲐᲛᲝᲤᲕᲔᲜᲐ

ᲙᲘᲔᲕᲘ. ფართოდ აღნიშნავს რუსთაველის იუბილეს უკრაინის საზოგადოებრიობა. კიევში გამოდის „ვეფხისტყაოსნის“ ჩინებულად ილუსტრირებული გამოცემა. თარგმანი მიკოლა ბაჟანისა.

5 სექტემბერს უკრაინის მეცნიერებათა აკადემიის ცენტრალურ სამეცნიერო ბიბლიოთეკაში გაიხსნა პოეტისადმი მიძღვნილი წიგნისა და ილუსტრაციის დიდი გამოფენა. გამოფენის სტენდებზე წარმოდგენილია „ვეფხისტყაოსნის“ სხვადასხვა გამოცემა. დიდ ინტერესს იწვევს მეცნიერული გამოკვლევები.

(საკდესის კორ.).

ᲩᲕᲔᲜᲘ ᲓᲘᲓᲘᲐᲜᲘ ᲥᲕᲔᲧᲜᲘᲡᲐᲗᲕᲘᲡ

ᲑᲠᲫᲐᲜᲔᲑᲣᲚᲔᲑᲐ

ᲡᲡᲠ ᲙᲐᲕᲨᲘᲠᲘᲡ ᲣᲛᲐᲦᲚᲔᲡᲘ ᲡᲐᲑᲭᲝᲡ ᲞᲠᲔᲖᲘᲓᲘᲣᲛᲘᲡᲐ ᲓᲐ ᲡᲡᲠ ᲙᲐᲕᲨᲘᲠᲘᲡ ᲣᲛᲐᲦᲚᲔᲡᲘ ᲡᲐᲑᲭᲝᲡ ᲞᲠᲔᲖᲘᲓᲘᲣᲛᲘᲡᲐ ᲓᲐ ᲛᲘᲜᲘᲡᲢᲠᲗᲐ ᲡᲐᲑᲭᲝᲡ ᲞᲠᲔᲖᲘᲓᲘᲣᲛᲘᲡ ᲓᲔᲚᲔᲒᲐᲪᲘᲘᲗ ᲓᲐᲯᲘᲚᲓᲝᲕᲔᲑᲘᲡ ᲨᲔᲡᲐᲮᲔ

ᲛᲔᲝᲠᲔ მსოფლიო ომის პერიოდში საბჭოთა სამხედრო მოხამსახურეების გადარჩენისა და მათთვის დახმარების გაწევის დროს გამოჩენილი მამაცობისა და გამბედაობისათვის დაჯილდოდნენ ბელგიელი მოქალაქეები:

I ᲮᲐᲠᲘᲡᲮᲘᲡ ᲡᲐᲛᲐᲛᲣᲚᲝ ᲝᲛᲘᲡ ᲝᲠᲓᲔᲜᲘᲗ

ᲓᲘᲓᲘᲡᲘ ᲠᲐᲝᲛᲝᲜ.

II ᲮᲐᲠᲘᲡᲮᲘᲡ ᲡᲐᲛᲐᲛᲣᲚᲝ ᲝᲛᲘᲡ ᲝᲠᲓᲔᲜᲘᲗ

1. ᲐᲛᲣᲐᲠᲘ ᲚᲔᲠᲜᲐ.
2. ᲐᲛᲣᲐᲠᲘ ᲯᲝᲠᲯ.
3. ᲙᲝᲠᲜᲔᲚᲘᲣᲡᲘ ᲯᲝᲖᲔᲤ.
4. ᲘᲐᲜᲣᲐᲠᲘ ᲔᲚᲔᲜᲔ.

სსრ კავშირის უმაღლესი საბჭოს პრეზიდიუმის თავმჯდომარე ნ. პოდგორნი
სსრ კავშირის უმაღლესი საბჭოს პრეზიდიუმის მდივანი მ. გიორგაძე

ᲛᲝᲡᲙᲝᲕᲘ, ᲙᲠᲔᲛᲚᲘ, 1966 ᲬᲚᲘᲡ 2 ᲡᲔᲥᲢᲔᲛᲑᲔᲠᲘ.

ᲑᲔᲚᲒᲘᲔᲚᲗᲐ ᲛᲝᲛᲬᲘᲚᲝᲑᲘᲡ შესახებ მოთხრობები შეიძლება დაიწეროს.

...რამრონ დისპი, ბელგიის პარტიზანთა არმიის სარდალი, ომის წლებში აწყობდა საბჭოთა სამხედრო მოსამსახურეების გაქცევას საკატორღო სამუშაოებიდან და ოფიცრების ექვსი დამოუკიდებელი პარტიზანული რაზმი, რომლებიც შემდეგ გაერთიანდნენ პარტიზანულ ბრიგადად „სამშობლოსთვის“. ეს ბრიგადა წარმატებით მოქმედებდა ბელგიის გათავისუფლებამდე.

ომის მძიმე წლებში მამაცობა და გამბედაობა გამოიჩინა ელენე იანსენმა. მასთან ერთად ოცეულმა ბევრმა საბჭოთა სამხედრო ტყვემ. იანსენი მათ სამეფიცინო დახმარებას უწევდა, ამარაგებდა სურსათითა და ტანსაცმლით, შემდეგ კი პარტიზანებთან გზავნიდა. 1943 წლის ზამთარში, როცა ფაშისტი დამპყრობლები ტყვეების მასობრივ ჩხრეკას აწყობდნენ, იანსენის სახლში იმალებოდა საბჭოთა სამხედრო მოსამსახურეებისაგან შემდგარი პარტიზანული რაზმის თითქმის მთელი ხელმძღვანელობა. ელენე იანსენი და მისი ქალიშვილი მია საბჭოთა პარტიზანების მზვერავები და მეკავშირენი იყვნენ.

გამბედულად და მამაცურად მოქმედებდნენ ცოლ-ქმარი ჟორჟ და ლეონა ამუარები. პატრიოტებს არ აშინებდათ სიკვდილი და დიდ დახმარებას უწევდნენ ტყვეობიდან გაქცეულ საბჭოთა სამხედრო მოსამსახურეებს. ამუარების ოჯახი მათთვის საიმედო თავშესაფარი იყო, აქ იკვებებოდნენ, აქ იღებდნენ სამედიცინო დახმარებას. ამ პატრიოტების სახლი იყო ის ადგილი, სადაც პარტიზანთა ხელმძღვანელები დოცენკო და სტეპანოვი ეთათბირებოდნენ ბელგიელ მეგობრებს. აქ ისმენდნენ მოსკოვის რადიოგადაცემებს, ამზადებდნენ პროკლამაციებს. ლეონამ პარტიზანულ რაზმს შეუკერა წითელი დროშა, დოცენკოსა და სტეპანოვის დაღუპვის შემდეგ ცოლ-ქმარმა ამუარებმა მონაწილეობა მიიღეს მათს ხელახლა დაკრძალვაში, აგრეთვე ძეგლების დადგმაში.

საბჭოთა ადამიანები არასოდეს არ დაივიწყებენ ეოუეფ კორსტიენსის გმირობას. ოკუპანტთა თვალწინ მას გამოკაკვდა სამხედრო ტყვეები მახტების საკატორღო სამუშაოებიდან და გაზავიდა ტყეებში. კორსტიენსის დახმარებით საბჭოთა სამხედრო ტყვეების იატაკქვეშა ორგანიზაცია უკავშირდებოდა ბელგიის კომპარტიის იატაკქვეშა კომიტეტს ერთ-ერთ ქალაქში. სანიმ მომენტებში პატროიტი თავის სახლში მალავდა საბჭოთა არმიის მეომრებს, რომლებიც ტყვედ ჩავარდნოდათ ჰიტლერელებს. ყოველ ღონეს ხმარობდა, რომ სასმელ-საჭმელი და ტანსაცმელი არ მოკლებოდათ. აფრთხილებდა, როცა მოსალოდნელი იყო ჩხრეკა და ხელს უწყობდა დამაულიიყვნენ უშიშარ ადგილებში. იგი პარტიზანებს აწვდიდა ცნობებს მოწინააღმდეგის შესახებ და ხშირად მონაწილეობდა საბრძოლო ოპერაციებში. (საკდესი).

1967 ᲬᲚᲘᲡ ᲒᲐᲖᲡᲐᲚᲔᲜᲔᲑᲘᲡ ᲢᲠᲐᲡᲔᲑᲘ

ᲮᲣᲗᲘ ათას კილომეტრზე მეტ მანძილზე გადაიჭიმება გაზსადენების ახალი ტრასები 1967 წელს. სწორედ ეს ციფრი დასახელეს გაზის მრეწველობის სამინისტროს კოლეგიაზე, რომელშაც განიხილა ამ დარგის განვითარების ხუთწლედის მეორე წლის გეგმა.

ჩრდილოეთში, ომიერურალში დაიწყება მილსადენების გიგანტური სისტემის გაყვანა—ტიუმენის ოლქი-ცენტრი. ბეგრიოზოვსკის გაზით მდიდარ რაიონში დაიწყება მაგისტრალი, რომელიც იგრიმისა და პუნგის მიმართულებით გაივლის. ახალი მიწისქვეშა ტრასა თურქმენეთსაც გადაკვეთს. ეს არის მოსკოვ-ამზაბად-ბეზმეინის მილსადენი.

1967 წელს მწყობრში ჩადგება გაზის მაგისტრალი სსრ კავშირი-ჩეხოსლოვაკია. ამ მაგისტრალში ყოველწლიურად გაივლის დაახლოებით მილიარდნახევარი კუბური მეტრი გაზი.

დამთავრდება მსოფლიოში ყველაზე ჩრდილოეთ ნაწილში მდებარე გაზის ტრასა ტაას-ტუმუს-იაკუტსკ-პოკროვსკი. ეს ტრასა ითვლება სამრეწველო საწარმოებს. ბევრ გაზს მიიღებენ ტრასის გასწვრივ მდებარე კოლმეურნეობანი და საბჭოთა მეურნეობანი.

ვოლგის ნაპირებამდე მივა უნიკალური მილსადენის შუა აზია-ცენტრის პირველი რიგი. 1967 წელს დაიწყება ამ მილსადენის მეორე რიგის მშენებლობა.

(საკდესის კორ.).

მოსკოვი.

ᲡᲐᲙᲓᲔᲡᲘᲡ ᲪᲜᲝᲑᲐ

ᲓᲐᲡᲐᲮᲣᲚᲘ გამოცდების წარმატებით დამთავრებასთან დაკავშირებით, საკდესს დავალებული აქვს განაცხადოს, რომ 1966 წლის 6 სექტემბრიდან წყნარი ოკეანის აკვატორიის რაიონი, რომელიც გამოცხადებული იყო საკდესის 1966 წლის 25 აგვისტოს ცნობაში, თავისუფალია ზღვაოსნობისა და ფრენისათვის.

ᲨᲠᲝᲛᲘᲗᲘ ᲜᲝᲒᲐᲗᲔᲑᲘ

◆ **ᲒᲝᲠᲘᲡ** რაიონმა პირველი სექტემბრისათვის სახელმწიფოს მიმყიდა 26.950 ცენტნერი მარცვლეული ნაცვლად წლიური გეგმით გათვალისწინებული 35.750 ცენტნერისა, კვერცხი — 1.188.800 ცალი, რაც წლიური გეგმის 100.7 პროცენტს შეადგენს, ხორცი — 7.322 ცენტნერი ნაცვლად სამი კვარტალის გეგმით გათვალისწინებული 7.109 ცენტნერისა, რძე — 26.856 ცენტნერი ნაცვლად სამი კვარტალის გეგმით გათვალისწინებული 25.480 ცენტნერისა, ტყავნეღლეული — 8,941 ცალი ნაცვლად 8.376 ცალისა, — აცნობებს რედაქციას საქართველოს კპ გორის რაიკომის მეორე მდივანი შ. ლოლაძე, რაისაბჭოს აღმასკომის თავმჯდომარე ბ. ᲒᲝᲪᲘᲠᲘᲫᲔ, სოფლის მეურნეობის სამმართველოს უფროსი ᲛᲝᲡᲘᲨᲕᲘᲚᲘ.

◆ **საქართველოს** კპ ქარელის რაიკომის პირველმა მდივანმა ი. ᲢᲝᲚᲘᲐᲨᲕᲘᲚᲘ, რაისაბჭოს აღმასკომის თავმჯდომარემ შ. ᲙᲝᲠᲯᲐᲫᲔ, სოფლის მეურნეობის სამმართველოს უფროსმა კ. ᲨᲣᲑᲘᲗᲘᲫᲔ რედაქციას აცნობეს: რაიონის მშრომელებმა სახელმწიფოსათვის ხორცის მიყიდვის ცხრა თვის გეგმა შეასრულეს 118 პროცენტით, რძისა — 117 პროცენტით, კვერცხისა — 102 პროცენტით. სახელმწიფოს მიეყიდა 4.160 ცენტნერი ხორცი ნაცვლად 3.520 ცენტნერისა, 12.213 ცენტნერი რძე ნაცვლად 10.460 ცენტნერისა, 584 ათასი ცალი კვერცხი ნაცვლად 570 ათასი ცალისა. გადაჭარბებით შესრულდა აგრეთვე სახელმწიფოსათვის ტყავნეღლეულის მიყიდვის ცხრა თვის გეგმა.

სახელმწიფოსათვის მეცხოველეობის პროდუქტების მიყიდვის ცხრა თვის გეგმის შესრულებაში ახლელს თავი სოფლების დვანის, დიმბის, ბრეკის, ქარელის კოლმეურნეობებმა, ბრეკისა და ქვენატკაცის საბჭოთა მეურნეობებმა.

ქარელის რაიონის მშრომელებმა იკისრეს სახელმწიფოსათვის მეცხოველეობის პროდუქტების მიყიდვის წლიური გეგმა ვადაზე ადრე — 20 სექტემბრისათვის შეასრულონ.

◆ **ᲒᲔᲒᲔᲖᲙᲝᲠᲘᲡ** რაიონის მშრომელებმა, — აცნობს რედაქციას საქართველოს კპ გეგეზკორის რაიკომის პირველმა მდივანმა ნ. ᲩᲘᲚᲚᲐᲠᲘᲫᲔ, რაისაბჭოს აღმასკომის თავმჯდომარემ ა. ᲨᲣᲠᲘᲐᲕᲐᲫᲔ, სოფლის მეურნეობის სამმართველოს უფროსმა ბ. ᲯᲘᲚᲘᲫᲔ, — 20 აგვისტისათვის გადაჭარბებით შეასრულეს სახელმწიფოსათვის კუკურეკვანი და თესლოვანი ხილის მიყიდვის წლიური გეგმა. სახელმწიფოს მიეყიდა 612 ტონა კუკურეკვანი ხილი ნაცვლად 600 ტონისა, 510 ტონა თესლოვანი ხილი ნაცვლად 490 ტონისა.

სახელმწიფოსათვის ხილის მიყიდვა გრძელდება.

ᲖᲣᲡᲢᲐᲤᲜᲘᲜᲘ. (საკ. კორ.). შრომითს ტემპს აძლიერებს ფეროშენადნობთა ქარხნის კოლექტივი, რომელიც ზაპოროჟიეზე და ალავერდელ თანამოსაქმეებს ეჯიბრება.

რვა თვის დავალება გადაჭარბებით შეასრულა და დიდძალი ელექტროენერგია დაზოგა პირველი საამქროს კოლექტივმა, რომელსაც საქართველოს სსრ დამსახურებული ინჟინერი გ. გელეფანი უძღვება.

პირველ საამქროს მხარდამხარ მიჰყვება მეორე საამქროს კოლექტივი, რომელსაც დამსახურებული ინჟინერ-მეტალურგი ივ. ალიევი ეკიბრება.

ᲑᲝᲚᲝᲠ თვეებში დაწინაურდა მეოთხე საამქროს ახალგაზრდული კოლექტივი ინჟინერ-მეტალურგი ივ. ალიევის ხელმძღვანელობით. იგი ყოველდღიურად გეგმის ზევით ძვირფას შენადნობებს იძლევა.

ᲡᲣᲚ ახლახან იზეიმეს საბჭოთა მეშახტეებმა ტრადიციული დღესასწაული — მეშახტის დღე. ტრესტ „ტყვარჩელ-ქვანახშირის“ № 2 შახტის გამყვანთა ბრიგადა თავდადებით შრომობდა, რათა სახელოვან დღესასწაულს კარგი მაჩვენებლებთ შეხვედროდა. ამ ბრიგადას მთელ საბჭოთა კავშირში სახელმოხვეჭილი მეშახტე, სოციალისტური შრომის ᲠᲔᲠᲘ მიხეილ ბიგვავა უდგას სათავეში. მისი ხელმძღვანელობით ბრიგადამ გეგმის გადამეტებით საშიც მეტრზე მოანგრია ქვანახშირი, წლის ბოლოსათვის კი იკისრა გეგმის გადამეტებით 100 მეტრზე მოანგრიოს.

ᲡᲣᲠᲐᲗᲘ: სოციალისტური შრომის გმირი მ. ბიგვავა (ცენტრში) და მისი ბრიგადის წევრები ტ. გელეშვილი (მარცხნივ) და ა. თარბა.

ფოტო ი. ᲯᲝᲮᲝᲜᲔᲚᲘᲫᲔᲡᲐ. (საკდესის ფოტოკორესპ.).

ᲡᲐᲥᲐᲠᲗᲕᲔᲚᲝᲡ ᲓᲔᲓᲐᲥᲐᲚᲐᲥᲘᲡ ᲟᲣᲠᲜᲐᲚᲘᲡᲢᲗᲐ ᲙᲝᲜᲤᲔᲠᲔᲜᲪᲘᲐ

6 ᲡᲔᲥᲢᲔᲛᲑᲔᲠᲡ ᲥᲣᲗᲐᲘᲡᲨᲘ გაიმართა ᲥᲣᲗᲐᲘᲡᲘᲡ ᲟᲣᲠᲜᲐᲚᲘᲡᲢᲗᲐ 1-ლი ᲠᲔᲠᲘᲝᲜᲣᲚᲘ ᲙᲝᲜᲤᲔᲠᲔᲜᲪᲘᲐ, — რომელშაც მონაწილეობდნენ ᲥᲣᲗᲐᲘᲡᲘᲡ ᲥᲐᲠᲗᲣᲚᲘ ᲟᲣᲠᲜᲐᲚᲘᲡᲢᲗᲐ ᲙᲐᲕᲨᲘᲠᲘᲡ ᲗᲑᲘᲚᲘᲡᲘᲡ ᲡᲐᲥᲐᲠᲗᲕᲔᲚᲝᲡ ᲟᲣᲠᲜᲐᲚᲘᲡᲢᲗᲐ ᲙᲐᲕᲨᲘᲠᲘᲡ ᲗᲑᲘᲚᲘᲡᲘᲡ ᲤᲘᲚᲘᲐᲚᲘᲡ ᲓᲘᲠᲔᲥᲢᲝᲠᲘ Ა. ᲙᲘᲚᲔᲜᲯᲐᲠᲘᲫᲔ, ᲟᲣᲠᲜᲐᲚ „ᲬᲘᲜᲐᲜᲓᲒᲘᲡ“ ᲠᲔᲓᲐᲥᲢᲝᲠᲘ Ნ. ᲓᲣᲛᲑᲐᲫᲔ, ᲟᲣᲠᲜᲐᲚ „ᲡᲐᲥᲐᲠᲗᲕᲔᲚᲝᲡ ᲐᲓᲒᲘᲢᲝᲠᲘᲡ“ ᲠᲔᲓᲐᲥᲢᲝᲠᲘ Დ. ᲙᲘᲙᲐᲫᲔ, ᲡᲐᲥᲐᲠᲗᲕᲔᲚᲝᲡ ᲟᲣᲠᲜᲐᲚᲘᲡᲢᲗᲐ ᲙᲐᲕᲨᲘᲠᲘᲡ ᲠᲔᲖᲘᲓᲔᲜᲢᲘ Ე. ᲛᲐᲦᲠᲐᲫᲔ, ᲒᲐᲖᲗᲘ „ᲙᲝᲛᲣᲜᲘᲡᲢᲘᲡ“ ᲠᲔᲓᲐᲥᲢᲝᲠᲘᲡ Დ. ᲛᲔᲯᲔᲓᲚᲘᲨᲕᲘᲚᲘ. ᲒᲐᲖᲗᲘ „ᲙᲝᲛᲣᲜᲘᲡᲢᲘᲡ“ ᲠᲔᲓᲐᲥᲢᲝᲠᲘᲡ Დ. ᲛᲐᲦᲠᲐᲫᲔ, ᲒᲐᲖᲗᲘ „ᲡᲐᲑᲭᲝᲗᲐ ᲡᲐᲥᲐᲠᲗᲕᲔᲚᲝᲡ“ ᲠᲔᲓᲐᲥᲢᲝᲠᲘ Ე. ᲛᲐᲦᲠᲐᲫᲔ, ᲒᲐᲖᲗᲘ „ᲙᲝᲛᲣᲜᲘᲡᲢᲘᲡ“ ᲠᲔᲓᲐᲥᲢᲝᲠᲘ Დ. ᲛᲯᲔᲓᲚᲘᲨᲕᲘᲚᲘ. (საკდესი).

9 ᲡᲔᲥᲢᲔᲛᲑᲔᲠᲡ ᲛᲝᲬᲕᲔᲣᲚᲘᲗ ᲡᲐᲥᲐᲠᲗᲕᲔᲚᲝᲡ ᲟᲣᲠᲜᲐᲚᲘᲡᲢᲗᲐ III ᲧᲠᲘᲚᲝᲑᲐ

ᲧᲠᲘᲚᲝᲑᲐ გაიხსნება დილის 11 საათზე შ. რუსთაველის სახელობის საკონცერტო დარბაზში (რუსთაველის პროსპექტი № 17).

დელეგატების რეგისტრაცია იწარმოებს 7,8 სექტემბერს საქართველოს ᲟᲣᲠᲜᲐᲚᲘᲡᲢᲗᲐ ᲙᲐᲕᲨᲘᲠᲨᲘ (ლენინის ქუჩა № 14), დილის 10 საათიდან დღის 8 საათამდე, ხოლო 9 სექტემბერს — საკონცერტო დარბაზში დილის 9 საათიდან.

ᲡᲐᲥᲐᲠᲗᲕᲔᲚᲝᲡ ᲟᲣᲠᲜᲐᲚᲘᲡᲢᲗᲐ ᲙᲐᲕᲨᲘᲠᲘᲡ ᲒᲐᲛᲒᲔᲝᲑᲘᲡ ᲞᲠᲔᲖᲘᲓᲘᲣᲛᲘ.

ᲨᲔᲗᲥᲛᲣᲚᲔᲑᲐ ᲩᲐᲘᲤᲣᲜᲐ

ᲙᲐᲘᲠᲝ, 6 სექტემბერი. (საკდესი). მენის საგენტო იმოწმებს დამოსკოს რადიოს და დღეს იტყობინება,

ლაიპციგის ბაზრობა

ლაიპციგი, 5 სექტემბერი, (საკდესი). აქ გრძელდება საერთაშორისო საშემოდგომო ბაზრობა. მისი მუშაობა დიდი კომერციული აქტივობის ნიშნით მიმდინარეობს. ლაიპციგში დადებული ერთ-ერთი პირველი საკავშირო გარიგებაა კონტრაქტი, რომელიც ითვალისწინებს, რომ გერმანიის დემოკრატიული რესპუბლიკა საბჭოთა კავშირს მიაწვდის სამი მილიონი მანეთის ფაიფურის ჭურჭელს. საბჭოთა კავშირის საგარეო ვაჭრობის ორგანიზაციებმა გაყიდეს 500 ათასი მანეთის აეროკანა და ვიტრინის მინა. ამას გარდა, გერმანიის დემოკრატიული რესპუბლიკა დადებულ გარიგებათა შესაბამისად ჩეხოსლოვაკიას მიაწვდის სატვირთო ავტომანქანებს, დასავლეთ გერმანიას—მოტოციკლებს, ინგლისს—საყოფაცხოვრებო გამათბობის ხელსაწყოებს.

ისევე როგორც წარსულ წლებში, ბაზრობაზე ეწყობა გამოფენა „მსოფლიოს ყველაზე ლამაზი წიგნები", რომელშიც მონაწილეობს 18 ქვეყანა. გამოფენის მეოდლებით აღინიშნა უნგრეთის, გერმანიის დემოკრატიული რესპუბლიკის, შვეიცარიის, ჩეხოსლოვაკიის, ჰოლანდიის, პოლონეთისა და საბჭოთა კავშირის გამომცემლობათა პროდუქცია.

საფრანგეთის ელექტროტექნიკური

პროცესი გენ გარჯას საქმეზე

პარიზი, 5 სექტემბერი. (საკდესი). დღეს საფრანგეთის სასამართლომ დაიწყო მოსმენა აქმოსა მარიოს ოპოზიციონერ ლიდერის შეჯი ბენ ბარჯას პროცესის შესახებ.

როგორც ეიუწყებოდათ, თითქმის ერთი წლის წინათ, 1965 წლის 29 ოქტომბერს დღისით-შუისით პარიზის ცენტრში უცნობმა პირებმა მოიტაცეს ბენ ბარჯა. მოგვიანებით გამოძიებამ დაადგინა, რომ დანაშაულში ჩარეული იყვნენ კერძოდ ორი ფრანგი პოლიციელი და კონტრდაზვერვის აგენტი, რომლებიც ახლა წარსდგნენ სასამართლოს წინაშე. მათ გარდა რამდენიმე პირს დაუსწრებლად ასამართლებენ.

გამოძიებამ, რომლის მასალები აისახა ოქმებში, რომელთა მოცულობა სამი ათასი გვერდია, მაინც ვერ გამოარკვია ამ საქმის ყველა გარემოება, კერძოდ, ბენ ბარჯას ბედი და მისი მოტაცების მიზანი.

მოტაცების საქმეში, წერს დღეს გაზეთი „კომბა", ძალიან ბევრი საკითხი დარჩა უპასუხოდ, ძალიან ბევრი ბნელი ლაქა და შემთხვევითობაა.

ხალხური შემოქმედების გამოფენა

ტოკიო, 6 სექტემბერი. (საკდესი). დღეს აქ გაიხსნა აღმოსავლეთ ევროპის ექვსი სოციალისტური ქვეყნის ხალხური შემოქმედების გამოფენა.

გამოფენაზე, რომელიც იუნესკო-ს იაპონიის განყოფილებამ მოაწყო, წარმოდგენილია ბულგარეთის, უნგრეთის, პოლონეთის, რუმინეთის, ჩეხოსლოვაკიისა და იუგოსლავიის ხალხურ ხელმარჯვე ოსტატთა 300-მდე ნაკეთობა. უმთავრესად ეს არის ნაქარგი, ნაქსოვი, ხის ნაკეთობანი, ნაირფერადი ეროვნული სამოსელი.

გამოფენის გახსნისას იუნესკო-ს იაპონიის განყოფილების წარმომადგენელმა ხიროსი კაიმ განაცხადა, რომ ამ გამოფენის ძირითადი მიზანია ხელი შეუწყოს იაპონელი ხალხისა და აღმოსავლეთ ევროპის ქვეყნების ხალხთა მეგობრული საქმიანი ურთიერთობის შემდგომ განვითარებას, მათი ურთიერთგაგების გაღრმავებას მშვიდობის საკეთილდღეოდ.

გამოფენის მუშაობა 18 სექტემბრამდე გაგრძელდა.

მოპარკინგის საფრანგეთიდან შეთქმულება

ბანგი, 6 სექტემბერი. (საკდესი). ბანგის რადიომ გადასცა, რომ ცენტრალური აფრიკის რესპუბლიკაში აღმოჩენილია მთავრობის საწინააღმდეგო შეთქმულება, რომელშიც ჩარეულია სახელმწიფო აპარატის ზოგიერთი პირი. რადიოთი გადაცემულ ცნობაში ნათქვამია, რომ შეთქმულების მონაწილენი აშზადდებენ თავდასხმას სახელმწიფოს მეთაურ პოლკოვნიკ ბოკასაზე.

ინგლისის დაავადება და ვილსონის იმედი

ბლეკპული, 5 სექტემბერი. საკდესის სპეციალური კორესპონდენტი ვ. ჩუკსეევი გვატყობინებს:

დღეს ბრიტანეთის ტრედუნიონთა კონგრესის დელეგატებს სიტყვით მიმართა პრემიერ-მინისტრმა ჰაროლდ ვილსონმა. მისი აქ ჩამოსვლის მთავარი მიზანია დაიყოლიოს პროფკავშირთა წარმომადგენლები მოიწონონ მთავრობის უკანასკნელი ეკონომიური ღონისძიებანი. როგორც ცნობილია, ეს ღონისძიებანი, რომლებიც აისახა ამას წინათ მიღებულ კანონში ფასებისა და შემოსავლის შესახებ, ითვალისწინებენ შრომის ანაზღაურების გადადების მოთხოვნების შეზღუდვას და თავს იხვევენ მშრომელთა ფართო მასებს ხელფასის გაყინვას უახლოესი თორმეტი თვის განმავლობაში. ვილსონმა განაცხადა, რომ სურს კონგრესის დელეგატებს გააცნოს ინგლისის ახლანდელი ეკონომიური მდგომარეობის ფაქტები, რადგან, მისი სიტყვით, ამ კონგრესზე გამართული კამათის შედეგზე დიდად იქნება დამოკიდებული ინგლისის შემდგომი პერსპექტივები. ინგლისის „უძლიერესი დაავადებაა", თქვა პრემიერ-მინისტრმა, საგარეოსაგადამხდელო ბალანსის პრობლემა. ამას იწვევს საგარეო ვაჭრობის დეფიციტი, რაც უკვე მრავალი წელია გრძელდება, საგარეო ვაჭრობაზე კი დამოკიდებულია ინგლისის კეთილდღეობა. იმ მძიმე მდგომარეობის გამო, რომელშიც ჩვენ ჩავვარდით, განაგრძო ვილსონმა, მთავრობამ გადაწყვიტა სასწრაფო ღონისძიებებს მიმართოს. ეს ღონისძიებანი უშინაარეს ყოვლისა გამოიხატა ფასებისა და შემოსავლის გაყინვით. ხელფასის გაყინვა, მისი აზრით, „უნდა იყოს საყოველთაო და აბსოლუტური". პრემიერ-მინისტრმა იმედი გამოთქვა, რომ ეს სულს მოთმქმევნებს ინგლისს, ხელს შეუწყობს ინგლისის კონკურენტუნარიანობის განმტკიცებას საზღვარგარეთ და აადგენს ნდობას მისი ეკონომიკისადმი. ვილსონმა თქვა, თუ პროფკავშირები ნებაყოფლობით არ დაუჭერენ მხარს მთავრობას ხელფასის შეზღუდვის დარგში, სხვა გზა აღარ გეექნება და იძულებითს ღონისძიებებს მიმართავთო.

პრემიერ-მინისტრის გამოსვლა ბრიტანეთის ტრედუნიონთა კონგრესზე ფორმალურ ფორმით ეშვიათი მოვლენაა ინგლისის პროფკავშირული მოძრაობის ისტორიაში. ეს მოწმობს, რომ ლეიბორისტული მთავრობის შეშფოთებას იწვევს უკმაყოფილება, რასაც მშრომელთა ფართო მასები გამოთქვამენ მუშათა საწინააღმდეგო უკანასკნელი კანონმდებლობის გამო.

ამას გარდა, ვილსონის გამოსვლა კონგრესზე ისახავდა კიდევ ერთ მიზანს: მას სურს, რომ კონგრესმა მხარი დაუჭიროს ლეიბორისტული პარტიის კონფერენციას, რომელიც მიმდინარე წლის ოქტომბერში უნდა გაიმართოს. ყურად იღებენ თუ არა ვილსონის მოწოდებას დელეგატები, ამას გამოარკვევს კამათი ეკონომიურ საკითხებზე, რომელიც შვიდ სექტემბერს გაიმართება.

ახლანდელ კონგრესს ესწრება 170 პროფკავშირის 1052 დელეგატი. ეს პროფკავშირები 8.867 ათასზე მეტს კაცს აერთიანებენ.

ბაქტერიოლოგიური იარაღის წინააღმდეგ

სტოკჰოლმი, 5 სექტემბერი. (საკდესი). სტოკჰოლმში გაიხსნა პაგუოშის მუდმივი საერთაშორისო კომიტეტის სხდომა. კომიტეტის მუშაობაში მონაწილეობენ საბჭოთა კავშირის, ამერიკის შეერთებული შტატების, შვეიცარიის, საფრანგეთის, ავსტრალიის, დანიისა და სხვა ქვეყნების წარმომადგენლები, აგრეთვე სტოკჰოლმის მშვიდობის პრობლემათა კვლევის საერთაშორისო ინსტიტუტის წარმომადგენლები.

როგორც შვეიცარიის დელეგაციათა მიერ იუწყება, სხდომის მონაწილენი განიხილავენ საკითხს საერთაშორისო ხელშეკრულების დადების შესახებ, რომლითაც აკრძალული იქნება ბაქტერიოლოგიური იარაღის გამოყენება.

კინომოყვარულთა კონგრესი

პარაღა. მარიანსკა-ლაზნაში გაიხსნა კინომოყვარულთა საერთაშორისო კავშირის 25-ე კონგრესი, რომლის მუშაობაში მონაწილეობენ 22 ქვეყნის, მათ შორის საბჭოთა კავშირის დელეგატები.

კონგრესის მონაწილენი განიხილავენ საერთაშორისო კავშირში შემავალი ყველა ქვეყნის ენაზე ჟურნალ „კინომოყვარულის სამყაროს" გამოცემის, კინომოყვარულთა კლუბების მუშაობის და სხვა საკითხებს. (საკდესი).

ინციდენტებისა ეშინიათ

ნიუ-იორკი, 5 სექტემბერი. (საკდესი). ამერიკის სამხედრო სარდლობამ უბრძანა ყველა ამერიკელ სამხედრო მოსამსახურეს სიგონის ქუჩებში არ გამოჩნდნენ დღის ორი საათიდან დილის ოთხ საათამდე. სანამ არ დამთავრდება სამხრეთ ვიეტნამის დემოკრატიული კრების არჩევნები, რომელიც მომავალ კვირადღეს გაიმართება.

როგორც იუნაიტედ პრეს ინტერნეშენლის საგენტოს საიგონელი კორესპონდენტი გვატყობინებს, კომენდანტის საათი შემოიღეს, რათა შეამცირონ ინციდენტების შესაძლებლობა.

ხონსონის გამოსვლა

ვაშინგტონი, 6 სექტემბერი. (საკდესი). პრეზიდენტმა ჯონსონმა გუშინ ოთხჯერ წარმოთქვა სიტყვა — დეტროიტში, ბეტლკრიკში, დეტროსსა და ლანსკასტერში.

გუშინ ამერიკის შეერთებულ შტატებში აღნიშნავდნენ ეგრეთ წოდებულ „შრომის დღეს" და ტრადიციით ამ დღეს არჩევნების წელი თუა, იწყება საარჩევნო კომპანია. როგორც ცნობილია, ნოემბერში გაიმართება ამერიკის შეერთებული შტატების კონგრესის არჩევნები. დემოკრატიული პარტიიდან ჯონსონი პირველი ჩაება ამ კამპანიაში.

სარჩევნელო დეტროიტში პრეზიდენტის სიტყვა უმთავრესად პროფკავშირის წევრებისადმი იყო მიმართული. დეტროიტის მშრომელნი, ისე როგორც ამერიკის შეერთებული შტატების ყველა მშრომელი განიცდიან სიძვირის ზრდის მძიმე შედეგებს, რაც ვიეტნამის ომმა გამოიწვია, და ჯონსონმა განუცხადა, რომ არ აპირებს ამ „არასასიამოვნო ფაქტების შელამაზებას".

მიუხედავად ამისა, იგი თავს დაესხა კრიტიკოსებს, რომლებიც უკმაყოფილებას გამოთქვამენ სიძვირის ზრდის გამო და აწუხებთ ამერიკის ეკონომიკის ახლანდელი მდგომარეობა, რომელსაც ტვირთად აწევს ვიეტნამის ომი. ჯონსონი ამტკიცებდა, რომ 1961 წლიდან დაწყებული ამერიკის შეერთებულ შტატებში იყო განუწყვეტელი „აყვავების" ყველაზე ხანგრძლივი პერიოდი ისტორიაში. ჯონსონმა „პროფკავშირებს მოუწოდა თავშეკავებულობა გამოიჩინონ ხელფასის მომატების მოთხოვნის დროს.

ლანკასტერში (ოჰაიოს შტატი) პრეზიდენტმა ელაპარაკა ამერიკის „ეალდებულებებზე" საზღვარგარეთ. მან ჩამოთვალა ძირითადი ფაქტები, რომლებიც განსაზღვრავენ ამერიკის საგარეო პოლიტიკას. და კვლავ თავგამოდებით იცავდა სხვა ქვეყნების საქმეებში ამერიკის შეერთებული შტატების ჩარევას. ჯონსონი ამტკიცებდა ამერიკის შეერთებული შტატების მოქმედებას ვიეტნამში, კუბის წინააღმდეგ, დომინგოს რესპუბლიკასა და დედამიწის სხვა რაიონებში.

როგორც პრეზიდენტმა თქვა, ამერიკის შეერთებული შტატების ყველა მოქმედება, ნატომი იქნება ეს, ამერიკის სასელმწიფოთა ორგანიზაციასა თუ ვიეტნამში, გამომდინარეობს „მთელ მსოფლიოში მშვიდობის შენარჩუნებასა და წესრიგის უზრუნველყოფაში დახმარების გასაწევად ნაკისრი ვალდებულებებიდან".

ჯონსონი კვლავ შეეცადა „აგრესიის" წინააღმდეგ ბრძოლის შესახებ განცხადებებით დაესაბუთებინა შეერთებული შტატების „უფლება" გაგზავნონ ჯარისკაცები სამხრეთ ვიეტნამში და ყოველ სხვა ქვეყანაში.

პრეზიდენტმა გაიმეორა წინანდელი მტკიცება, რომ სამხრეთ ვიეტნამში არსებობს რაღაც „აგრესია ჩრდილოეთიდან". მან განაცხადა, „მზად ვარ მაგიდაზე დავდო სამხრეთ ვიეტნამიდან ამერიკის ჯარების გამოყვანის გრაფიკი, თუ მოწინააღმდეგე მხარე ასევე მოიქცევაო".

დეტროიტში (ოჰაიოს შტატი) ჯონსონმა ილაპარაკა ამერიკელი ახალგაზრდობის პრობლემებზე. ყველაზე უფრო მან შეაქო ის ახალგაზრდა ამერიკელები, რომლებიც ულაპარაკოდ მიდიან ვიეტნამში საომრად.

ბელგრადი ჩავიდა ახალი პენგრიდის კუნძულებზე

პარიზი, 6 სექტემბერი. (საკდესი). პრეზიდენტი დე გოლი განაგრძობს მოგზაურობას საფრანგეთის წყნარი ოკეანის სამფლობელოებში და დღეს ეწვია ახალი ჰებრიდის კუნძულებს. ამ კუნძულებს, რომლებიც ახალი კალედონიის აღმოსავლეთით 500 კილომეტრზე მდებარეობენ, 1887 წლიდან ერთად მართავენ საფრანგეთი და ინგლისი. აქ ცხოვრობს 70.000 კაცი, მათ შორის 4.000 ფრანგი.

პრეზიდენტი დე გოლი შეხვდა ადგილობრივი ადმინისტრაციის წარმომადგენლებს. მოკლე მისასალმებელ სიტყვაში მან აღნიშნა, რომ ახალი ჰებრიდის კუნძულები პირველი ტერიტორია იყო, რომელიც თავისუფალ საფრანგეთს მიემხრო მეორე მსოფლიო ომის წლებში.

დე გოლი დღესვე დაბრუნდა თვითმფრინავით პორ-ვილიდან ახალ კალედონიაში.

მეფე ულაფ მეხუთე ბელგრადში

ბელგრადი, 5 სექტემბერი. (საკდესი). პრეზიდენტ იოსიპ ბროზ ტიტოს მოწვევით დღეს ბელგრადში ხუთი დღის სახელმწიფო ვიზიტად ჩამოვიდა ნორვეგიის მეფე ულაფ მეხუთე.

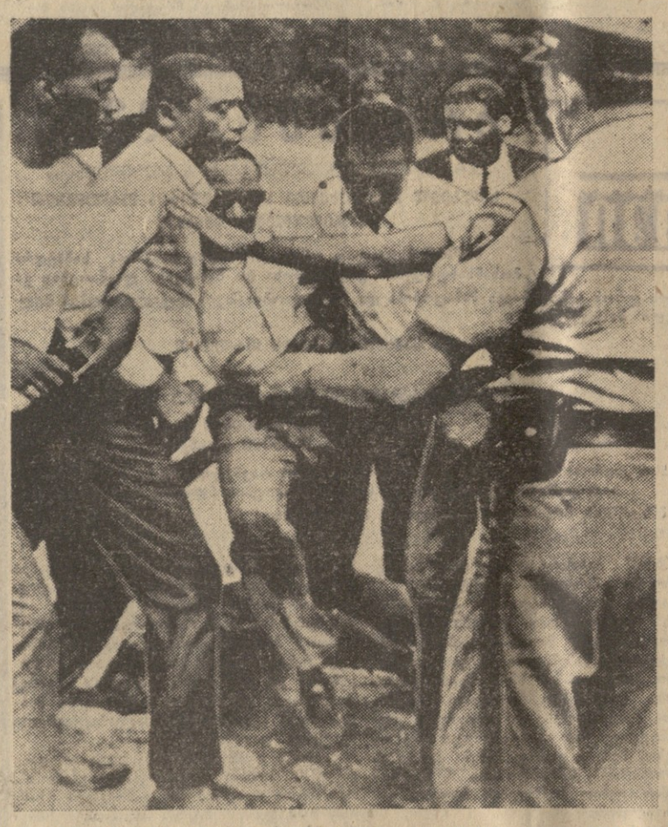

მკითხველებს კარგად ახსოვთ ზანგთა მოქალაქეობრივი უფლებებისათვის მებრძოლთა ლაშქრობა ჯექსონზე (აშშ), ამ ლაშქრობის დროს მომხდარი ხახლნიანი ამბები — თავდასხმა ჯეიმს მერედიტზე. მერედიტის ამბავი ლაშქრობის მონაწილეთა შორის დაიკავეს ზანგთა-მოქალაქეობრივი უფლებებისათვის მოძრაობის ორმა ხელმძღვანელმა — მარტინ ლიუთერ კინგმა და ფლოიდ მაკ კისიკმა.

ამერიკულმა დემოკრატიამ მსოფლიოს კიდევ ერთხელ უჩვენა თავისი ნამდვილი სახე, როცა დე სოტოს ოლქში პოლიციამ უხეშ ძალადობას მიმართა ლაშქრობის მონაწილეთა წინააღმდეგ. ეს სურათი ასახავს მომენტს, როცა პოლიციელები ძალით აგდებენ მ. ლ. კინგსა (ცენტრში, შავსათვალებიანი) და მის თანამოსაგრეთ გზატეხილიდან.

ფოტო იუპი-აპისა.

„ბოლო ზარი" ნანგრევებზე

ტოკიო, 6 სექტემბერი. (საკდესი). ორ კვირაზე მეტ ხანს ოდგა ამერიკის ატომური წყალქვეშა ნავი „სნეკი" სასებოს ნავსადგურში. დღეს იგი ვადაზე ადრე წავიდა იქიდან. წყალქვეშა ნავის კაპიტანს სურდა თავიდან აეცილებინა იაპონიის ნავსადგურის მცხოვრებთა „გულითბილი" გაცილება. მაგრამ მისი მანევრი ჩაიშალა. ნავსადგურში ქალაქის დემოკრატიული ორგანიზაციების წარმომადგენლებმა გამართეს საპროტესტო მიტინგი და ნავსადგურიდან გასული შავი წყალქვეშა ნავი გაიცილეს შეძახილებით — „სნეკო, წადირე იაპონიიდან! ან ატომურ ბომბებს!", „იაპონია არ არის ამერიკის შეერთებული შტატების ბაზა ვიეტნამის ომისათვის!".

„დაგუნ ბაომ" საბჭოეთში ეწვია

პეკინი, 5 სექტემბერი. (საკდესი). 15 სექტემბრიდან პეკინის დიდი გაზეთი „დაგუნ ბაო" გამოვა „ციანძინ ბაოს" („წინ") სასელწოდებით. დღეს გაზეთმა გამოაქვეყნა ცნობა, რომელიც ნათქვამია, რომ ეს გადაწყვეტილება მიიღეს „წითელგვარდიელების, რევოლუციური მასებისა და მკითხველთა ფართო მასების მოთხოვნითა და წინადადებით". „ციანძინ ბაო" გამოვა კვირაში სამჯერ (სამშაბათს, ხუთშაბათს და შაბათს). წინათ „დაგუნ ბაო" ყოველდღე გამოდიოდა.

ეროვნული ბიბლიოთეკა

ბელგიის ეროვნული ბიბლიოთეკა

ეროვნული ბიბლიოთეკა

ლაიპციგის ბაზრობა

ლაიპციგი, 5 სექტემბერი, (საკდესი). აქ გრძელდება საერთაშორისო საშემოდგომო ბაზრობა. მისი მუშაობა დიდი კომერციული აქტივობის ნიშნით მიმდინარეობს. ლაიპციგში დადებული ერთ-ერთი პირველი საკავშირო გარიგებაა კონტრაქტი, რომელიც ითვალისწინებს, რომ გერმანიის დემოკრატიული რესპუბლიკა საბჭოთა კავშირის მიაწვდის სამი მილიონი მანეთის ფაიფურის ჭურჭელს. საბჭოთა კავშირის საგარეო ვაჭრობის ორგანიზაციებმა გაყიდეს 500 ათასი მანეთის აეროკანა და ვიტრინის მინა. ამას გარდა, გერმანიის დემოკრატიული რესპუბლიკა დადებულ გარიგებათა შესაბამისად ჩეხოსლოვაკიას მიაწვდის სატვირთო ავტომანქანებს, დასავლეთ გერმანიას—მოტოციკლებს, ინგლისს—საყოფაცხოვრებო გამათბობის ხელსაწყოებს.

ისევე როგორც წარსულ წლებში, ბაზრობაზე ეწყობა გამოფენა „მსოფლიოს ყველაზე ლამაზი წიგნები", რომელშიც მონაწილეობს 18 ქვეყანა. გამოფენის მეოდლებით აღინიშნა უნგრეთის, გერმანიის დემოკრატიული რესპუბლიკის, შვეიცარიის, ჩეხოსლოვაკიის, ჰოლანდიის, პოლონეთისა და საბჭოთა კავშირის გამომცემლობათა პროდუქცია.

გაიხსნა კინშასის კონგოს პარლამენტი

ბრაზავილი, 6 სექტემბერი. (საკდესი). სხვა ქვეყნებთან ერთიერთობაში კინშასის კონგო განახორციელებს მშვიდობიანი თანაარსებობის, თანამშრომლობის, ეკონომიური ურთიერთთანამშრომლობის პოლიტიკას, განაცხადა გუშინ პრეზიდენტმა ჟოზეფ მობუტუმ კონგოს პარლამენტის ორივე პალატის გაერთიანებულ სხდომაზე. მობუტუმ აღნიშნა, რომ კინშასის კონგო კვლავაც დახმარებას გაუწევს განმთავისუფლებელ მოძრაობებს აფრიკის იმ ტერიტორიებზე, რომლებიც ჯერჯერობით კოლონიურ ბატონობას განიცდიან. ჩვენი პოზიცია სამხრეთ როდეზიისა და სამხრეთ აფრიკის რესპუბლიკის რეჟიმების მიმართ კვლავ შეურიგებელია, თქვა მან. კონგოს პრეზიდენტმა გამოთქვა რწმენა აფრიკის ქვეყნების ერთობის ორგანიზაციასთან და განაცხადა, რომ მის ქვეყანას განზრახული აქვს მეზობელ ქვეყნებთან განახორციელოს ურთიერთთანამშრომლობის პროგრამა.

მობუტუმ ვანუცხადა პარლამენტარებს, რომ დღეიდან შეუძლიათ სუვერენულად განახორციელონ თავიანთი საკანონმდებლო უფლებები კონგოს კონსტიტუციის შესაბამისად. დღეიდან კინშასის კონგოს მთავრობა პასუხისმგებელი პარლამენტისა და მისი კომისიების წინაშე. მაგრამ მობუტუმ თქვა, რომ როგორც კინშასის კონგოს პრეზიდენტი იტოვებს უფლებას საგანგებო ვითარებაში გამოსცეს დეკრეტები, რომლებსაც კანონის ძალა ექნება.

ი. პასალიდისის ინტერვიუ

ათენი, 5 სექტემბერი. (საკდესი). საბერძნეთის ერთიანი დემოკრატიული მემარცხენე პარტიის თავჯდომარემ ი. პასალიდისმა მოითხოვა, რომ დაუყოვნებლივ მოიწყოს ფასიანი ან უფასო არჩევნები მარტივი პროპორციული სისტემის საფუძველზე. არჩევნები უნდა მოაწყოს ყველა პარტიის ნდობით აღჭურვილმა დროებითმა მთავრობამ.

გაზეთ „ავგის" კორესპონდენტთან საუბარში ი. პასალიდისმა ჩამოაყალიბა თავისი პარტიის პოზიცია, თუ რა გზით უნდა დაიწიოს თავი საბერძნეთმა ახლანდელ პოლიტიკურ კრიზისს. ი. პასალიდისის წინადადებაა დაუყოვნებლივ მოიწვიონ პარლამენტი, რათა მიიღოს კანონი მარტივი პროპორციული საარჩევნო სისტემის შესახებ, გააუქმონ საგანგებო კანონები და კანონი, რომლითაც აკრძალულია საბერძნეთის კომუნისტური პარტია, გააუქმონ უშიშროების ბატალიონები. პარლამენტს შეუძლია განსაზღვროს არჩევნების ვადა და შეიმნის საერთო ნდობით აღჭურვილი დროებითი მთავრობა.

ჩამოგდებულია კიდევ ერი

პანოი, 5 სექტემბერი. (საკდესი). ბრიტანეთის სახალხო არმიის საპაერო დაცვის ნაწილებმა დღეს ნამხის პროვინციის ტერიტორიაზე ჩამოაგდეს ერი ამერიკული თვითმფრინავი.

როგორც ვიეტნამის საინფორმაციო სააგენტო იუწყება, ვიეტნამის დემოკრატიული რესპუბლიკის ტერიტორიაზე ჩამოგდებული ამერიკული თვითმფრინავების საერთო რიცხვი 1.395-ს შეადგენს.

სხვადასხვა მერიდიანზე

◆ **ქაირო**, 6 სექტემბერი. (საკდესი). არაბთა გაერთიანებული რესპუბლიკის სახელმწიფო უშიშროების უმაღლესმა სასამართლომ დღეს განაჩენი გამოუტანა იატაკქვეშა ორგანიზაციის „მუსლიმი ძმების" ჯგუფს, რომელიც კაიროში მოქმედებდა. ამ ჯგუფის ლიდერს ქემალ პარამაუის მიესაჯა 15 წლის საკატორღო სამუშაოები, ჯგუფის 34 წევრს — სხვადასხვა ვადის პატიმრობა და საკატორღო სამუშაოები, 11 ბრალდებული გაამართლეს.

ამავე დროს უმაღლესმა სასამართლომ განაჩენი გამოუტანა ორგანიზაციის „მუსლიმი ძმების" ალექსანდრიის ჯგუფს, რომელიც 50 კაცს აერთიანებდა.

◆ **ლონდონი**, 6 სექტემბერი. (საკდესი). ტრინიდადის პროფკავშირთა ეროვნული კონგრესის თავჯდომარე უ. სტეფენ პინტოლეტით დაჭრეს გაზეთების „დეილი მირორისა" და „სანდი მირორის" დასურვის საწინააღმდეგოდ გამართული საპროტესტო დემონსტრაციის დროს.

დამნაშავე, რომელიც თავს დაესხა სტეფენს, დაიკავეს.

◆ **ტოკიო**, 6 სექტემბერი. (საკდესი). იაპონიის დედაქალაქის საგანგებო ორგანიზაციებმა დღეს გამოაცხადეს, რომ კიდევ ოთხი კაცი გარდაიცვალა ენცეფალიტით. სულ იაპონიაში აგვისტოს დამლევისათვის აღრიცხულია ენცეფალიტით დაავადების 2.248 შემთხვევა. ამ დაავადებამ უკვე 658 კაცი იმსხვერპლა.

ამავამად ენცეფალიტის ეპიდემია თითქმის მთელ იაპონიას მოედო ხოკაიდოს კუნძულისა და ხონსიუს კუნძულის ჩრდილოეთ ნაწილის ზოგიერთ რაიონს გარდა. განსაკუთრებით სახიფათოდ გავრცელდა ეპიდემია იაპონიის სამხრეთ რაიონებში — კიუსიუსა და სიკოკუს კუნძულებზე.

ექვსი ათასი ძალა სტიქია

ყარაჩი, 5 სექტემბერი. (საკდესი). ექვსი ათასი სახლი დაინგრა წყალდიდობის შედეგად რანგპურის, ბაბნისა და დაკის რაიონებში (აღმოსავლეთი პაკისტანი). პაკისტანის ამ ნაწილის ეკონომიკა მნიშვნელოვნად დაზარალდა. მარტო დაკის რაიონში სამ მილიონ რუპიას აღემატება ზარალი, რომელიც წყალდიდობამ მიაყენა მოსავალს.

აღმოსავლეთ პაკისტანის 13 რაიონში წყალდიდობის შედეგად სულ დაზარალდა 10 მილიონამდე კაცი.

სპაგბოლი, 5 სექტემბერი. (საკდესი). აღმოსავლეთ ანატოლიაში, რომელიც 19 აგვისტოს დაზარალდა ძლიერი მიწისძვრის შედეგად, ალინიშნა 12 ახალი მიწისქვეშა ბიძგი. როგორც დღეს ანკარის რადიო იუწყება, ბიძგები რეგისტრირებულია ქალაქებში ვარტოსა და ხინისში.

„ლეგბონ ბაო" ეწვია ჩინეთის სამხედრო ოლქებს

ბანგკოკი, 5 სექტემბერი. (საკდესი). ბანგკოკის ერთ-ერთ ყველაზე ავტორიტეტულ გაზეთ „ლეგბონ ბაოს" ინფორმაციით, ჩინეთის ხელმძღვანელობა ეგზავნიდა ინსპექტორებს ჩინეთის ოლქებში, ამ ინსპექტორებს ევალებოდათ ანგარიშის შედგენა ადგილობრივ ხელისუფლებაზე, ეკონომიკაზე, ეროვნულ ეკონომიკაზე, ეროვნულ ეკონომიკაზე, ეროვნულ

დეკადა დამთავრდა, მეგობრობა გრძელდება

უნგრეთში დამთავრდა ქართული კულტურის დეკადა, რომელიც საზღვარგარეთის ქვეყნებთან მეგობრობისა და კულტურული ურთიერთობის და საბჭოთა კავშირ-უნგრეთის მეგობრობის საზოგადოების საქართველოს განყოფილებამ მოაწყო და რომლის მიზანი იყო ქართველი ხალხისა და უნგრელი ხალხის მეგობრობის განმტკიცება.

საქართველოს დელეგაციაა სამშობლოში დაბრუნდა. ჩვენი გაზეთის კორესპონდენტი ეწვია დელეგაციის ხელმძღვანელს, განათლების მინისტრს პირველ მოადგილეს შუანი ობოლაძეს და სთხოვა ეამბნა უნგრეთში ქართული კულტურის დეკადის შესახებ.

გთავაზობთ მის ნაამბობს.

უნგრეთი — დაბლოებისა და მცირე მთაგორიანი ქვეყანაა, ალპების, კარპატების და დინარის ქედებს შუა მოქცეული, დუნაითა და დრავითი დასერილი, მსოფლიოში ულამაზესი ტბებით ბალატონითა და ველენცეთი, რომლებიც უამრავ უცხოელ ტურისტს იზიდავს... უნგრეთი მშვენიერი დედაქალაქით ბუდათი და პეშტითა, შეჩეკის მთის ნახშირის საბადოების, ტოტკამლოშისა და ბიუკის ბუნებრივი გაზის, მატრავიდეკის ახალი ელექტროსადგურის, შანდორ პეტეფის, ჩოკონაიეტეფის და. ბოლოს თავისუფლებისმოყვარე უნგრელი ხალხის ქვეყანაა. ასეთი იყო ჩვენს წარმოდგენაში უნგრეთი, რომელმაც სტუმართმოყვარულად გაგვიღო კარი და მიგვიღო როგორც საუკეთესო მეგობრები.

ამბობენ, ათჯერ ეგონილს ერთხელ ნანახი სჯობსო. ჭეშმარიტებაა! დღეს, როცა კვლავ საქართველოში ვართ, ეათკეტებულად ვგრძნობთ უნგრელი მეგობრების გულისხმიერებას, რადგან პირადად განვიცადეთ, ვნახეთ, დავუახლოდით და, თუ გნებავთ, უფრო მეტად შეგვიყვარდა. ასე მოონია, თითქოს დეკადაზე მიღებულმა შთაბეჭდილებებმა, უნგრელთა მიღებამ მოიტაცა ის ჟილმენტრები, ის სივრცე, რომელიც მადიარების ქვეყანას საქართველოსგან აშორებს და დაგვაახლოვა, დაგვმოყვრა. მე ასეთი შთაბეჭდილება დამრჩა. დეკადის გახსნას უნგრეთში „კეთილშობილი უგრტიურა“ უძღოდა. ჩვენს ჩასვლამდე სეგედში ქართულმა სამალეტო დასმა ვახტანგ ჭაბუკიანის ხელმძღვანელობით მოხიბლა უნგრელები. იქ, სადაც ლისტი, ჰაიდნი და ბეთჰოვენი გამოდიოდნენ, ეღერდა ქართველ კომპოზიტორთა მუსიკა, ცეკვავდნენ ქართველი მოცეკვავეები და უნგრელთა ტაშსა და მოწონებას იმკიდნენ.

ბუდაპეშტის მადაჩის სახელობის თეატრის დარბაზი სავსე იყო. მასპინძლები პირველად აქ გავიცანით. უნგრეთის მეცნიერებათა აკადემიის ვიცე-პრეზიდენტი, ცნობილი ორიენტალისტი, აკადემიკოსი ლაიოშ ლეგეტი გულთბილად მოგვესალმა. აქაც და ზემდგომაც, ყველგან, ჩვენს შეხვედრებს წინ უნგრეთის, საბჭოთა კავშირისა და საქართველოს ჰიმნები უძღოდა, რომლებსაც დიდი სასულე ორკესტრი ასრულებდა.

ბუდაპეშტის, ვესპრემის, დიორისა და სხვა ქალაქების კინოთეატრებში ქართულ ფილმებს აჩვენებდნენ. ჩვენთან ერთად ეკრანებიდან უნგრელების სტუმარი იყო კახელი გლეხი, გულჩვილი და საყვარელი ჯარისკაცი მამა — გიორგი მახარაშვილი. უნგრელები უცქერდნენ ხევსურეთის პირქუშ ბუნებას „ხევსურულ ბალადაში“, ქეთოსა და კოტეს სიყვარულის თავგადასავალსა და „ქორწილს“.

თვრამეტ აგვისტოს ბუდაპეშტის ტელევიზიით გამოვიდა საბჭოთა კავშირ-უნგრეთის მეგობრობის საზოგადოების საქართველოს განყოფილების თავმჯდომარის მოადგილე ფილოლოგიურ მეცნიერებათა დოქტორი, პროფესორი შოთა ძიძიგური და შოთა რუსთაველზე ვრცელი მოხსენება წაიკითხა.

ამაგე საზოგადოების პასუხისმგებელმა მდივანმა, ჩვენი დელეგაციის წევრმა მარინე ჭელიძემ სტუმრებს უნგრელი მხატვრის ზიჩის მიერ დასურათხატებული „ვეფხისტყაოსანი“ გადასცა. უამრავი თაიგული და ყვავილთა კონა მოგვართვეს.

ბუდაპეშტი. ქართული წიგნის გამოფენა. აქ სტენდებზე გამოფენილი იყო უნგრულად თარგმნილი ქართული წიგნები. გამოყენებითი ხელოვნების მუზეუმის დარბაზში მრავლად იყო ქართველი მხატვრების ლ. გუდიაშვილის, ნ. იანქოშვილისა და სხვათა ნაწარმოებები. უნგრელებს დიდად მოეწონთ ჩვენი კერამიკა.

...დილით ადრე ავტომობილებში ჩავსხედით და დიორის ოლქისაკენ გავიქეთ ვეზი. იქ, ქალაქ შოპრონში, ესტერკაზის სასახლეში გველოდნენ.

სასახლე 220 წლის წინათ არის აგებული თავად ესტერკაზების მიერ. ოდესღაც ულიდესი მაგნატის საკუთრება თავისი აპარტამენტებით დღეს უნგრელ ხალხს ეკუთვნის. სასახლის პარკში ოდესღაც ჰაიდნის ორატორია „წელიწადის დრონი“ ეღერდა.

ესტერკაზის დიდ საკონცერტო დარბაზში, რომელსაც ბრწყინვალე აკუსტიკა აქვს, გვთხოვეს მოგვეწყო კონცერტი. ჩვენმა კვარტეტმა „ორერამ“ მასპინძელთა თხოვნა სიამოვნებით შეასრულა. რეპერტუარში უნგრული სიმღერაც ჰქონდათ. უნგრელებმა ქართული ხალხური სიმღერის შესრულება ითხოვეს. „ნეხ ხარ ვენახი“ — ძველი ქართული საკალობელი, რომელსაც არა ერთი მაწყალი მოუხიბლავს, აქაც დიდებულად აღიერდა. ქალთა დუეტმა, ზ. ხოსიტაშვილმა და მ. ხმალაძემ აქვე მოასმენინეს ქართული სიმღერები.

...ბალატონისკენ გავეშგზავრეთ. ვისაც ერთხელ მაინც გადაუხედავს ტიხანოს ნაოვარკუნძულის ამწვანებული ფერდობიდან, საოდნავ ბალატონი მთელი თავისი სიმშვენიერით ხელის გულივით მოჩანს, იგი უმალ მიხვდება, თუ რატომ იზიდავს ეს ბხარე უამრავ ტურისტს მსოფლიოს ყველა ქვეყნიდან... აქ, ბალატონთან, უნგრეთის სიმღერისა და ცეკვის ანსამბლის კონცერტი ვნახეთ.

ვეწვიეთ უნგრეთის სამრეწველო ცენტრებს, მოვინახულეთ სასოფლო-სამეურნეო კოოპერატივი ანუ უნგრული კოლმეურნეობა.

სტუმართმოყვარეობით თუ შეიძლება ქართველი მოიხიბლოს, აქ, უნგრეთში, მოიხიბლება.

...კვლავ ბუდაპეშტი. ბუდა ოდნავ მაღლაა გაშენებული, ქვემოთ კი დუნაის ელვარე სარტყელშემორტყმული პეშტი მოჩანს. ვდგევართ ეროვნული კრების შენობის წინ, სადაც 1946 წლის 1 თებერვალს ჭუჩაში გამოსულმა ხალხმა უნგრეთის თავისუფლების ახალი ერა იზეიმა.

...გელერტის მთა. თავისუფლების ქანდაკება, საბჭოთა მეომრების პატივსაცემად და უკვდავსაყოფად აგებული. მოქანდაკე შტრობლის ეს ქმნილება ქანდაკებების მთელ კომპლექსს წარმოადგენს. წუთიერი სიჩუმე დაღუპულ მეომართა პატივსაცემად. და ჩვენს წინ თითქოს ცოცხლდება მეორე მსოფლიო ომის ქარცეცხლიანი დღეები. ირგვლივ კი აყვავებული უნგრეთია. როგორც თავისუფლებისათვის დაღვრილი სისხლის კეთილი ბოლო და მიზანი.

კვლავ ბოგზაურობა, შეხვედრები, ახალი მეგობრები და ისევ უამრავი თაიგული. უნგრელებს მხატვარ ს. ქოიავას შესრულებული შოთა რუსთაველის ბარელიეფი მივართვით.

შანდორ პეტეფის ქვეყნიდან, რა თქმა უნდა, ისე ვერ დავბრუნდებოდით, თავისუფლებისათვის მომღერალი პოეტისათვის ჩვენი ხარკი რომ არ გადაგვეხადა. რესპუბლიკის დამსახურებულმა არტისტმა ელენე საყვარელიძემ გრიგოლ აბაშიძის მიერ ქართულად თარგმნილი პეტეფის ლექსი წაიკითხა. უნგრელებმა მითხრეს ლექციის რიტმი და ეღერა უნგრულს წაგავსო.

ბუდაპეშტის ინტელიგენციამ დიდი შეხვედრა მოგვიწყო. აქ იყვნენ დედაქალაქის კულტურული საზოგადოებრიობის წარმომადგენლები... ვრცელი სიტყვა წარმოთქვა უნგრეთ-საბჭოთა კავშირის მეგობრობის საზოგადოების პრეზიდენტმა მიხაიფი ერნემ.

დამთავრდა უნგრეთში ქართული კულტურის დეკადის დღეები, მაგრამ გრძელდება ჩვენი მეგობრობა, რომლის განმტკიცებაში დეკადამ თავისი წვლილი შეიტანა. ჩვენ ვნახეთ უნგრეთი, საბჭოთა საქართველოს კარგი მეგობარი, გავიცანით ლამაზი, ვაჟკაცი ხალხი, რომელიც ჩვენი ხალხისადმი დიდ ინტერესს იჩენს. ასეთი იყო უნგრეთი ქართული კულტურის დეკადის დღეებში—საღღესასწაულოდ მორთული და მეგობრულად ხელგამოწვილი.

სეგედი ტაშს გვიკრავდა

უნგრეთში სეგედის საერთაშორისო თეატრალური ფესტივალიდან დაბრუნდა თბილისის ზაქარია ფალიაშვილის სახელობის ოპერისა და ბალეტის სახელმწიფო აკადემიური თეატრის სამალეტო დასი ხუბერეთა კავშირის სახალხო არტისტის, ლენინური პრემიის ლაურეატის ვახტანგ ჭაბუკიანის ხელმძღვანელობით.

ამასთან დაკავშირებით ჩვენი გაზეთის კორესპონდენტი ეწვია ვახტანგ ჭაბუკიანს და სთხოვა „კომუნისტის“ მკითხველებისათვის გაეზიარებინა უნგრეთში მიღებული შთაბეჭდილებანი.

აი რა გვიამბო მან:

ბუდაპეშტიდან ორასოდე კილომეტრზე, პატარა ქალაქ სეგედში, ლამაზი ტაძრის წინ, მოედანზე, დიდი გამოცოცხლება იყო, იდგმებოდა იტალიელი კომპოზიტორის მასკანის ოპერა „სოფლის ჰატიოსნება“. სპექტაკლის შემდეგ გამოჩენილმა კომპოზიტორმა, რომელიც თვითონ დირიჟორობდა ოპერას, ქებათა-ქება მიუღღვნა ტაძრისწინა მოედნის აკუსტიკას. ეს იყო 1935 წელს. მასკანის აზრმა, სპექტაკლის წარმატებამ და უნგრულმა სტუმართმოყვარეობამ საოუძველი ჩაუყარა სეგედის თეატრალურ ფესტივალს, რომელიც აქ ყოველწლიურად იმართება.

ყოველ წელს აქ თავს იყრიან უნგრეთისა და მსოფლიოს თეატრალური ხელოვნების წარმომადგენლები.

ტაძარს ახლოს უნგრეთის საუკეთესო მსახიობების, მილანის თეატრის ლა სკალას, ლონდონის თეატრ კოენტ-გარდენის, მოსკოვის სტანისლავსკისა და ნემიროვიჩ-დანჩენკოს სახელობის თეატრის გასტროლები.

წელს სამხრეთ უნგრეთის ქალაქ ბაჩკა-ტოლნაში, ბალატონის ტბის ჩრდილოეთ ნაპირზე, ბალატონ ფიურედზე, ბალატონ ალბერტზე, ბალატონ ფოლდზე, ბალატონ ბოგლარზე, ბალატონ ბეზენიზე, ბალატონ ბეზენიზე, ბალატონ ბეზენი

• წერილი ოკეანიდან •

„შოთა რუსთაველი“ საიუბილეო ვახტზე

გემბანზე გაისმა ადგილობრივი დიქტორის ხმა — ეკიპაჟის წევრებს შეუძლიათ ნახონ ყველაზე დიდი ტრალის ამოღების პროცესი. ყველანი გარეთ გამოეფინენ. ზანტად ამოდის გიგანტური კაპრონის ბადე, რომელშიც 25-ჟი ტონა თევზია შომწყვდეული. არის პირველი გამარჯვება!

უკვე რამდენიმე დღეა ინდოეთის ოკეანის სანაპიროებთან რეწვას ვაწარმოებთ. გამუდმებული შტორმები საშუალებას არ გვაძლევდა ნორმალურად გვემუშავნა. და აი ამინდი ოდნავ გამოკეთდა, ქარი ჩადგა, პირქუშმა ცამ გამოანათა, და თევზით სავსე ყუთების ნაკადი შეუწყვეტლივ შიედინება ტრიუმში. თევზსაყინავ ტრაულერ „შოთა რუსთაველის“ ეკიპაჟი წლევანდელი რეისის პირველ წარმატებას ზეიმობს.

ჩვენი წლევანდელი რეისი შოთა რუსთაველის დაბადების 800 წლისთავს ეძღვნება. სწორედ ამიტომ არის ტრაულერი ასე დამშვენებული „ვეფხისტყაოსნის“ გმირების ილუსტრაციებით, შოთა რუსთაველის უკვდავი აფორიზმებით. ილუსტრაციების ფოტორეპროდუქციები ჩვენს ეკიპაჟს პოეტმა-აკადემიკოსმა ირაკლი აბაშიძემ აჩუქა.

...20 მაისს დატოვა ჩვენმა ტრაულერმა სამშობლოს საზღვრები. ბოსფორი — მსოფლიოს ეს ულამაზესი სრუტე ჩვეული ნისლით შეგვხვდა.

სუეცის არხი ბევრი ჩვენგანისათვის ნაცნობია — შარშან რამდენიმე ასეული ტონა თევზი ჩავაბარეთ არაბთა გაერთიანებულ რესპუბლიკას. ნავსადგურში არაბებმა იცნეს წარწერა „შოთა რუსთაველი“ და აღფრთოვანებული შეძახილებით გვეგებებოდნენ. „უზარმაზარი კლდეების ძირშია გაშენებული ქალაქი ადენი. ამ ქალაქში წარსულშიც ბევრჯერ ვყოფილვართ. ქალაქის თავზე აღმართული კლდის ქიმზე დღესაც ფრიალებს ინგლისის სახელმწიფო ალმი. კოლონიზატორები ჯერ კიდევ ბატონობენ აქ. მაგრამ ამჟამად ადენში მდგომარეობა შეიცვალა. ქალაქში თავისუფლების სიმ დაბერა, და კოლონიზატორები შეშფოთებული არიან. ყველგან ჯარის ნაწილები დგანან.

...რამდენიმე დღე, და იმ რაიონში ვიმყოფებით, სადაც ჩვენი სამშობლოს სხვა გემებიც აწარმოებენ რეწვას. ეს ადგილი რაიონი კი პირველად „შოთა რუსთაველმა“ აღმოაჩინა.

ეთერში ხშირად გაისმის: „რუსთ ა ვ ე ლ ი“... „რუსთაველი“... უპასუხეთ „მარს“, „ბოლშეეოს“, „კერჩს“, თუ სად, რომელ კვადრატში და რა სიღრმეზე როგორი შედეგია.

კაპიტან-დირექტორის პეტრე აბრამიას სატრალო ნიღურიდან გადავცემ-

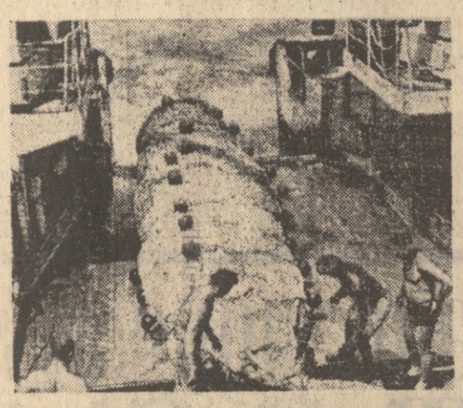

სურათზე: თევზით სავსე ო