ზეიმობს ორგზის ორდენოსანი საბჭოთა საქართველო

პროლეტარებო ყველა ქვეყნისა, შეერთდით!

კომუნისტი

საქართველოს კომუნისტური პარტიის ცენტრალური კომიტეტის, საქართველოს სსრ უმაღლესი საბჭოსა და საქართველოს სსრ მინისტრთა საბჭოს ორგანო

КОМУНИСТИ — ОРГАН ЦК КП ГРУЗИИ, ВЕРХОВНОГО СОВЕТА ГРУЗИНСКОЙ ССР И СОВЕТА МИНИСТРОВ ГРУЗИНСКОЙ ССР

საბჭოთა კავშირის 47-ე წელი № 250 (13634) | ოთხშაბათი, 2 ნოემბერი, 1966 წ. | ფასი 2 კაპ.

გუშინ, 1 ნოემბერს, სკკპ ცენტრალური კომიტეტის გენერალურმა მდივანმა კამხანაგმა ლ. ი. ბრეჟნევმა საზეიმო პიმარებში ლენინის ორდენი გაჩასცა საბჭოთა საქართველოს!

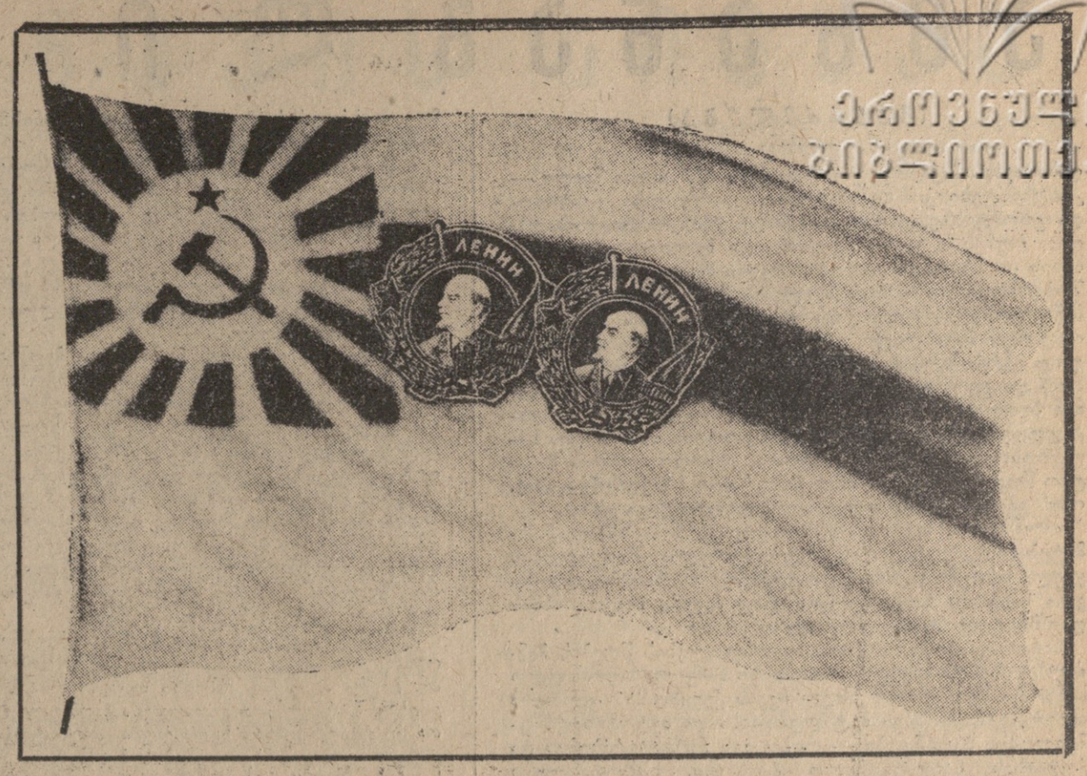

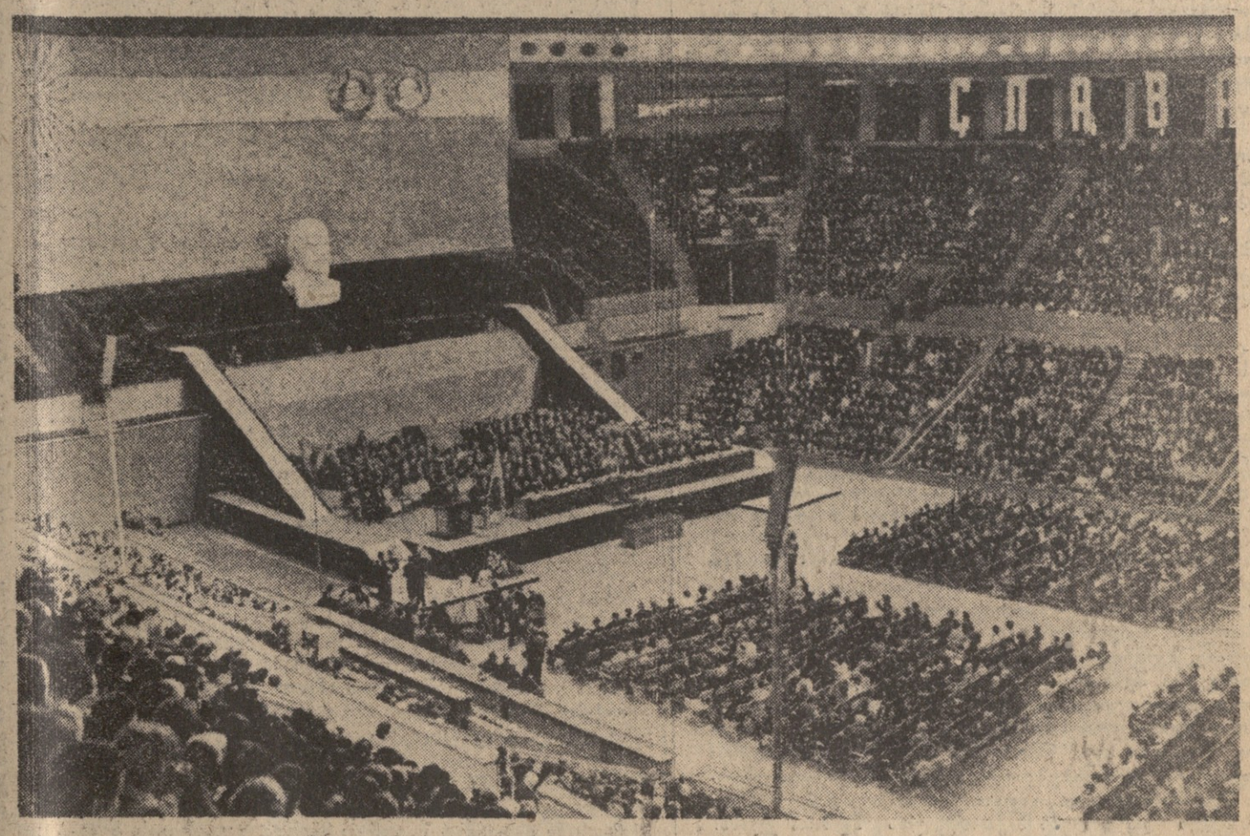

თბილისი, 1966 წ. 1 ნოემბერი. პირველ სურათზე: სკკპ ცენტრალური კომიტეტის გენერალური მდივანი ლ. ი. ბრეჟნევი საქართველოს სსრ დროშაზე აბნევს მეორე ლენინის ორდენს, მარჯვნივ — ამხანაგები გ. ს. ძოწენიძე, ვ. პ. მჟავანაძე და გ. დ. ჯავახიშვილი; მეორე სურათზე — საზეიმო კრება სპორტის სასახლეში.
ფოტო ალ. გინზბურგისა.

საზეიმო კრება სპორტის სასახლეში

დიდი ალმავლობის დღეებია საბჭოთა საქართველოში. ახორციელებენ რა სკკპ XXIII ყრილობის გადწყვეტილებებს, რესპუბლიკის შრომელებმა ახალი წარმატებანი მოიპოვეს კომუნისტური მშენებლობაში. აძლიერებს ტემპს შრეწველობა, რომელიც სულ უფრო ფართოდ იყენებს დაგეგმვისა და მატერიალური სტიმულირების ახალ სისტემას. სოფლის მეურნეობის მუშაკებმა, რომლებიც მნიშვნელოვანი გადაჭარბებით შეასრულეს მიწათმოქმედებისა და მეცხოველეობის პროდუქტების დამზადების სახელმწიფო გეგმები, ჩვენს ქვეყანას მისცეს განსაკუთრებით ბევრი პური. ნაყოფიერ ჩაის ფოთოლი, ყურძენი, ციტრუსების უხვი მოსავლის ახალ ბანკებად.

საყოველთაო-სახალხო ზეიმად გადაიქცა შოთა რუსთაველის — ჰუმანიზმის, ხალხთა მშვიდობიანობა და მეგობრობის იდეების მქადაგებლის დაბადების 800 წლისთავის იუბილე.

ვ. ი. ლენინის იდეების ჩაუქრობელი შუქით გაცისკროვნებულან ჩვენ კავშირის ხალხთა ძმურ ოჯახში. პატრიოტი და მოგვრობის ერგულევი გარემოსილი ქართველი ხალხი, კომუნისტური პარტიის ხელმძღვანელობით განუხრელად ადგას დიდი ოქტომბრის გზას, ებრძვის კომუნიზმის გამარჯვებისათვის. მთელ ჩვენს ნარმატებებს ეფუძნება ჯუმადლოდეთ პარტიის ბრძნულ ლენინურ ეროვნულ პოლიტიკას, საბჭოთა ხალხების ურღვევ შეგობრობასა და ძმობას.

რესპუბლიკის მშრომელთა მიერ სამეურნეო და კულტურულ შენებლობაში მიღწეული წარმატებებისათვის საქართველოს საბჭოთა სოციალისტური რესპუბლიკა ლენინის ორდენით დაჯილდოვდა. ეს უკვე მეორე უმაღლესი ჯილდოა, რომელიც რესპუბლიკას ენიჭება. მან მთავაგონა საქართველოს მშრომელები ახალი გამარჯვებების, მოსაპოვებლად ხუთწლიანი გეგმის ვადამდე შესრულებისათვის ბრძოლაში.

...თბილისის სპორტის სასახლე. 1 ნოემბერი. აქ საქართველოს სსრ რესპუბლიკისათვის ლენინის ორდენის გადაცემისადმი მიძღვნილ საზეიმო კრებაზე შეიკრიბნენ რესპუბლიკის ყველა კუთხის მეურმოადგენლები. წითელი ქსოვილითა და ყვავილებით მორთული დარბაზი ხალხით არის გაჭედილი. წითლად ელვარებს საბრძოლო ოქტომბრო მოწოდება: „დიდება ლენინურ პარტიას!“. მას ეფინება ლოზუნგი, რომელიც დღეგრძელობას უსურვებს იმათ, ვინც ამრავლებს ჩვენი სამშობლოს ძლიერებას, ქმნის პროდუქტების სიუხვეს, ავითარებს კულტურას: „დიდება შრომას!“

სცენაზე მოჩანს მშრომელთა დიდი ბელადისა და მასწავლებლის, კომუნისტური პარტიისა და მსოფლიოში პირველი მუშურ-გლეხური სახელმწიფოს შემქმნელის ვლადიმერ ილიას-ძე ლენინის სკულპტურული პორტრეტი. საქართველოს სსრ სახელმწიფო ალმაზე ოქროსფრად ელვარებს ორი ლენინის ორდენი. ამ მაღალი ჯილდოებით დაჯილდოებულია ქართველი ხალხის შემოქმედებითი შრომა.

საზეიმო კრების მონაწილენი მჭეფარენ. ბანგრძლივი ტაშით შეხვდნენ სკკპ ცენტრალური კომიტეტის გენერალურ მდივანს, სსრ კავშირის უმაღლესი საბჭოს პრეზიდიუმის წევრს ლ. ი. ბრეჟნევს, რაც იგი პრეზიდიუმში შემოვიდა. პრეზიდიუმში ადგილებს იკავებენ ამხანაგები ვ. პ. მჟავანაძე, გ. დ. ჯავახიშვილი, გ. ს. ძოწენიძე, სკკპ ცენტრალური კომიტეტის წევრი, სკკპ მოსკოვის საქალაქო კომიტეტის პირველი მდივანი ნ. გ. ეგორიჩევი, პ. ა. როდიონოვი, დ. გ. სტურუა, ა. ტ. სტუჩენკო, ო. ი. ფრუძე, გ. ი. ჩოგოვაძე, შ. ი. ბაინუყვაძე, ნ. ი. კუპრავა, ა. ნ. ინუაი, შ. დ. ყიკაძე, ო. ი. ლილაშვილი, ო. ე. ჩერჩენია, ხელმძღვანელი პარტიული, საბჭოთა და კოოპერაციული მუშაკები, მეწარმეობისა და ხელოვნების მეურნეობის მოწინავენი, მეცნიერების, ლიტერატურისა და ხელოვნების მოღვაწენი, საბჭოთა ხელისუფლებისათვის ბრძოლის ვეტერანები, დიდი სამამულო ომის გმირები, საბჭოთა არმიის გენერლები და ოფიცრები.

საზეიმო კრება გახსნა სკკპ ცენტრალური კომიტეტის პოლიტბიუროს წევრობის კანდიდატმა, საქართველოს კომპარტიის ცენტრალური კომიტეტის პირველმა მდივანმა შ. პ. მჟავანაძემ.

მან თქვა:

ძვირფასო ამხანაგებო!

საქართველოს კომპარტიის ცენტრალური კომიტეტი, საქართველოს სსრ უმაღლესი საბჭოს პრეზიდიუმი და მინისტრთა საბჭო ქართველი ხალხის სახელით, ჩვენი რესპუბლიკის ყველა მშრომელის სახელით მხურვალედ მივესალმებიან საბჭოთა კავშირის კომუნისტური პარტიის ცენტრალურ კომიტეტის გენერალურ მდივანს ამხანაგ ლეონიდ ილიას-ძე ბრეჟნევს.

საქართველოს მშრომელები განსაკუთრებით მოხარულნი არიან, ლეონიდ ილიას-ძევ, რომ სწორედ თქვენ ჩამოხვედით, რათა საბჭოთა საქართველოს „გადასცეთ საბრძოლო ტაძაღლესი ჯილდო — ლენინის ორდენი, და აქ, ჩვენს რესპუბლიკაში, ჩვენთან ერთად იზეიმოთ ამ პრეშმარტალ საყოველთაო-სახალხო ზეიმს.

თქვენი ჩამოსვლა იმიტომაც გვახარებს, რომ თვითონ ხედავთ და ხედავთ იმას, რაც ჩვენ, უბრალო ადამიანებს, არასოდეს ვერ გეპარებოდათ ეჭვი, რაშიც თქვენ მუდამ მტკიცედ გწამთ — იმას, რომ ქართველი ხალხი, ჩვენი რესპუბლიკის მთელი მშრომელები, მჭიდროდ არიან შეკავშირებული კომუნისტური პარტიის, მისი ლენინური ცენტრალური კომიტეტის გარშემო, რომ საბჭოთა ხალხები, ძმურ ოჯახში ერთნი შთაგონებით შრომობენ კომუნიზმის გამარჯვებისათვის, და მზად არიან მთლიანად შეასრულონ სკკპ XXIII ყრილობის გადაწყვეტილებანი.

ამხანაგებო!

საქართველოს საბჭოთა სოციალისტური რესპუბლიკა ლენინის ორდენზე გადაეცემა მაღალი მეცხოველეობის, რესპუბლიკის მშრომელთა წარმომადგენლების საზეიმო კრებაზე. გთხოვთ, ამ ორდენი ჩემ ხელით ჩაბარებულ, ამ ორდენი ჩემ ხელით ჩაბარებულ, ამ ორდენი ჩემ ხელით ჩაბარებულ

ამხანაგ ლ. ი. ბრეჟნევის სიტყვა

(გაგრძელება)

დასაცავად. საქართველოს თითქმის 600 ათასი შვილი — კომუნისტები, კომკავშირელები, უპარტიოები — იბრძოდა ფრონტებზე გერმანელ ფაშისტ დამპყრობთა წინააღმდეგ. რუსების, უკრაინელებისა და ბელორუსების, სომხების და აზერბაიჯანელების, ჩვენი მრავალეროვანი სამშობლოს ყველა ხალხის შვილების მხარდამხარ ისინი მონაწილეობდნენ მოსკოვისა და ლენინგრადის დაცვაში, იცავდნენ მშობლიურ კავკასიას, სამკვდრო-სასიცოცხლოდ იბრძოდნენ ლენინგრადის კედლებთან და კურსკის რკალზე, ძლევამოსილი მარშით მივიდნენ ბერლინში. 40 ათასზე მეტი ქართველი შეომარი დაჯილდოებულია მთავრობის ჯილდოებით. მათ შორის საუკეთესოებს მიენიჭათ საბჭოთა კავშირის გმირის საპატიო წოდება. დიდება ომის ვეტერანებს! **(მჭუხარე ტაში).** ომის გმირთა საქმენი უკვდავია! **(ხანგრძლივი ტაში).**

ამხანაგებო! საბჭოთა საქართველოს შესანიშნავი წარმატებანი სამეურნეო და კულტურული მშენებლობის ყველა დარგში საქმით ადასტურებენ ჩვენი მრავალეროვანი საბჭოთა სახელმწიფოს დიდ ძალას, სოციალიზმის დაუშრეტელ შესაძლებლობებს.

საქართველოში საბჭოთა ხელისუფლების წლების მანძილზე აშენდა დაახლოებით ათასი მსხვილი სამრეწველო საწარმო. მათ შორის მთელ ჩვენს ქვეყანაში ცნობილი ამიერკავკასიის შავი მეტალურგიისა და ავტომობილმშენებლობის პირმშოები — რუსთავის მეტალურგიული და ქუთაისის საავტომობილო ქარხნები. საქართველოში ძლიერ განვითარდა ჩვენი ქვეყნისათვის ისეთი დიდმნიშვნელოვანი დარგი, როგორიც არის შავი მეტალურგია. საქართველოსათვის სამრეწველო წარმოების ამ ახალ დარგში თქვენმა რესპუბლიკამ დიდიხანია გაუსწრო დასავლეთ ევროპის ბევრ განვითარებულ სახელმწიფოს.

შეიძლება გადაუჭარბებლად ითქვას, რომ ამჟამად საქართველო მრავალდარგოვანი, თანამედროვე მრეწველობის რესპუბლიკა გახდა. აქ შეიქმნა პირველხარისხოვანი ქიმიური საწარმოები, მანქანათმშენებლობა, მსხვილი სამშენებლო ინდუსტრია, დიდად აოს განვითარებული მსუბუქი და კვების მრეწველობა. ამ დარგების პროდუქცია — ლითონსაჭრელი ჩარხები, სინთეზური ბოჭკო, ელმავლები, ზუსტი ხელსაწყოები, წყალქვეშაფრთიანი კატარღები, ქსოვილები, ფეხსაცმელი, კონსერვები, განთქმული ქართული ღვინოები კარგად ცნობილია არა მარტო საქართველოში, არამედ ყველა მოძმე რესპუბლიკაში, ცნობილია ჩვენი ქვეყნის ფარგლებს გარეთაც. საბჭოთა საქართველოს მარკიანი ნაწარმი ხომ მსოფლიოს 65 ქვეყანაში იგზავნება. ახლა რესპუბლიკაში მარტო ერთი კვირის მანძილზე უფრო მეტი სამრეწველო პროდუქცია მზადდება, ვიდრე მთელი წლის განმავლობაში მზადდებოდა საბჭოთა ხელისუფლების დამყარებამდე.

ყველა ეს მიღწევა, უწინარეს ყოვლისა, საქართველოს მუშათა კლასის სახელოვან საქმეთა ნაყოფად მიგვაჩნია.

საქმის ბრწყინვალე ცოდნითა და გმირული შრომით გაითქვეს სახელი საქართველოს მუშათა კლასის ისეთმა წარმომადგენლებმა, როგორიც არიან მეფოლადე ამირან ფანცულაია, საავტომობილო ქარხნის გამწყობი იოსებ ხაზარაძე, მაღაროელები პეტრე გოგატიშვილი და ჭიკა აღლეება, მემონტაჟე აოამ ხოკაიანი, მქსოველი ალექსანდრა გამყრელიძე, ამდიდავი ზაურ სიუკოევი, ზეინკლები ვასილ კაიგოროდოვი და ადილ იუსუბოვი და მრავალი, მრავალი სხვა. წარმოების მოწინავეთა მაგალითი აღაფრთოვანებს რესპუბლიკის ყველა მშრომელს, უნერგავს მათ შრომისადმი კომუნისტურ დამოკიდებულებას.

სახელი და დიდება საქართველოს მუშათა კლასს! **(ხანგრძლივი ტაში).**

კარგად იმუშავეს ამ წლებში თქვენი მზიური რესპუბლიკის სოფლის მშრომელებმა. შესანიშნავმა მეჩაიეებმა და მევენახეებმა, მებაღეებმა და მეციტრუსეებმა, მემანდარეებმა და მეცხოველეებმა, მექანიზატორებმა და მებოსტნეებმა, საქართველოს სოფლის მეურნეობის ყველა დარგის მუშაკებმა გაამრავლეს მისი დოვლათი და შრომითი დიდება.

ჯერ კიდევ არც ისე დიდიხნის წინათ ყველა ჩვენგანი სიტყვა „ჩაის“ უკავშირებდა შორეულ ტროპიკულ ქვეყნებს. ბევრ მეჩაიეს ახსოვს, როგორ აცხადებდნენ ოცდაათიან წლებში კონსულტანტებად მოწვეული თვალსაჩინო საზღვარგარეთელი სპეციალისტები, ჩაი საქართველოში ვერ იხარებსო. მაგრამ სკეპტიკური პროგნოზების მიუხედავად რესპუბლიკაში ახლა შექმნილია ძლავრი მეჩაიეობის მეურნეობა. მარტო შვიდწლედის მანძილზე ქართველმა მეჩაიეებმა ფაბრიკებს გადასამუშავებლად ჩააბარეს მილიონ ტონაზე მეტი ჩაის ფოთოლი. მოხარული ვარ აღვნიშნო, რომ წელს ახალი ხუთწლედის პირველ წელს, ჩაის პლანტაციათა მშრომელები კვლავ ზრდიან ტემპებს. მათ სახელმწიფოს მიჰყიდეს 226 ათასი ტონა ჩაის ფოთოლი, ნაცვლად გეგმით გათვალისწინებული 195 ათასი ტონისა. **(ტაში).** ვფიქრობ, რომ ჩვენი ქვეყნის ქალაქებისა და სოფლების ბევრ ოჯახში, და არა მარტო ჩვენი ქვეყნისა — სურნელოვანი ქართული ჩაის სმის დროს კეთილი სიტყვით მოიხსენიებენ თქვენი რესპუბლიკის მეჩაიეებს. **(ტაში).**

ჩინებული შედეგებით ახარებენ საბჭოთა ადამიანებს მევენახეებიც. ისინი არ ჩამორჩებიან მეჩაიეებს და უკვე გადაჭარბებით შეასრულეს სახელმწიფოსათვის ყურძნის მოყიდვის 1966 წლის გეგმა. საბჭოთა კავშირში საქართველო ხალხის ისეთი საყვარელი პროდუქციის მთავარი მომწოდებელიც არის, როგორიც მანდარინი, ფორთოხალი, ლიმონია. თქვენი რესპუბლიკა კი ყველაზე ჩრდილოეთით მდებარეობს მსოფლიოს ყველა სუბტროპიკულ ზონას შორის, სადაც ციტრუსებს აშენებენ. ეს მარტივი და ადვილი საქმე როდია თქვენს კლიმატურ პირობებში. იგი მოითხოვს დიდ შრომისმოყვარეობას, სიბეჯითესა და ცოდნას. და უნდა ითქვას, რომ საქართველოს მეციტრუსეებს მართლაც აქვთ ეს შესანიშნავი თვისებები. **(ტაში).**

სოფლის მეურნეობის სახელგანთქმული ოსტატები ცნობილი არიან შორს საქართველოს ფარგლებს გარეთ. ესენი არიან მეჩაიეები თამარ ყუფუნია და ტატიანა ჩხაიძე, მევენახეები ლევან მთვარელიშვილი და გიორგი შავაძე, მეთამბაქოეები ხორენ ჩაქრიანი და ისა ხალილოვი, მეჭარხლე ვახტანგ გოგშელიძე, მებაღეები სერგი ბაციკაძე და გრიგოლ საგაევი, მწყემსი ყარამან გაგაძე და ბევრი სხვა ამხანაგი. სასიხარულოა, რომ რესპუბლიკაში განუხრელად იზრდება ისეთ მეურნეობათა რიცხვი, რომლებიც წამყვანი გახდნენ პროდუქტების სიუხვისათვის საყოველთაო-სახალხო ბრძოლაში.

დიდება საქართველოს მინდვრის მშრომელებს! ვუსურვოთ მათ ახალი წარმატებანი მუშაობაში ხალხის საკეთილდღეოდ, კომუნიზმის საკეთილდღეოდ! **(ხანგრძლივი ტაში).**

ამხანაგებო! სამშობლოს მაღალი ჯილდო — ლენინის ორდენი — საქართველოს საბჭოთა სოციალისტურ რესპუბლიკას ეძლევა მიღწევებისათვის არა მარტო მრეწველობისა და სოფლის მეურნეობაში, არამედ მეცნიერებისა და კულტურის დარგშიც.

საქართველო უძველესი კულტურის ქვეყანაა. ამას კვლავ მოგვაგონებს დიდი პოეტისა და მოაზროვნის შოთა რუსთაველის დაბადების 800 წლისთავის დღესასწაული. **(ხანგრძლივი ტაში).** რუსთაველი ქართველია, მაგრამ იგი მარტო საქართველოს როდი ეკუთვნის. რუსთაველი ეკუთვნის ჩვენი მრავალეროვანი სამშობლოს ყველა ხალხს. ამაზე აღფრთოვანებით და გულთბილად ალაპარაკეს სსრ კავშირის დიდ თეატრში გამართულ საზეიმო სხდომაზე. **(ტაში).** ამას ერთხელ კიდევ მოწმობს „ვეფხისტყაოსნის“ ავტორის ძეგლის გახსნა მოსკოვში. **(ტაში).** საქართველოსთან ერთად მთელი ჩვენი ქვეყანა, მთელი პროგრესული კაცობრიობა აღნიშნავს პოეტის სახელოვან იუბილეს.

ოქტომბრის რევოლუციის შემდეგ ქართულ კულტურას სრული აყვავების ყველა პირობა შეექმნა. დიდი ქართველი მწერალი ილია ჭავჭავაძე ოცნებობდა იმ დროზე, როცა მის სამშობლოში 20-30 ქართველი ინჟინერი მაინც იქნებოდა. ახლა რესპუბლიკაში ათეულ ათასობით ინჟინერია, ყოველ ათას სულ მოსახლეზე 45 უმაღლესი განათლების მქონე ადამიანი მოდის. ეს ძალიან კარგი მაჩვენებელია, ამხანაგებო.

თქვენი რესპუბლიკის მეცნიერთა მიღწევები უზრუნველყოფენ მათს საპატიო ადგილს საბჭოთა მეცნიერებაში. ფართოდ ცნობილია ქართული მათემატიკური სკოლის გამოკვლევები; მნიშვნელოვანი მეცნიერული შედეგები მიიღეს ფიზიკოსებმა, ასტროფიზიკოსებმა, ქიმიკოსებმა, ფიზიოლოგებმა. მაღალი შეფასება დაიმსახურა აკადემიკოსების ნიკოლოზ ივანეს-ძე მუსხელიშვილის, ივანე სოლომონის-ძე ბერიტაშვილის, ილია ნესტორის-ძე ვეკუასა და მეცნიერების ბევრი სხვა გამოჩენილი მოღვაწის შრომებმა. დარწმუნებული ვართ, რომ საქართველოს მეცნიერთა წვლილი საბჭოთა მეცნიერების განვითარებაში მუდამ დიდი და მნიშვნელოვანი იქნება.

ქართულმა ლიტერატურამ საუკუნეებში გამოატარა დემოკრატიზმისა და ნამდვილი ხალხურობის ტრადიციები. ბევრი მისი ნაწარმოები თარგმნილია სხვა ხალხების ენებზე. წარმატებით ვითარდება ქართული მუსიკა, სახვითი და თეატრალური ხელოვნება, კინემატოგრაფია.

ქართული კინოხელოვნების მიღწევათა საყოველთაო სახალხო აღიარებაა ფილმ „ჯარისკაცის მამის“ დამსახურებული წარმატება. **(ტაში).** შესანიშნავი სახე, რომელიც ლენინური პრემიის ლაურეატმა სერგო ზაქარიაძემ შექმნა, ისეთი მართალი და მომხიბლავია, რომ არ შეიძლება არ შეგიყვარდეს. სწორედ ასეთი უბრალო, გულისხმიერი და თავმდაბალი, ამავე დროს დიდი იყვნენ თავიანთი გმირობით, სამშობლოს უსაზღვრო სიყვარულით მამები მილიონობით საბჭოთა ჯარისკაცებისა, რომლებმაც კაცობრიობა იხსნეს ფაშისტური ჭირისაგან. **(მჭუხარე ტაში).** შორს, საქართველოს ფარგლებს გარეთ, აღიარებულია და სიყვარულით სარგებლობს ნიჭიერ ქართველ მწერალთა და კომპოზიტორთა, მხატვართა და მოქანდაკეთა ნაწარმოებები, ქართველ მსახიობთა და მუსიკოსთა საშემსრულებლო ოსტატობა.

ნება მიბრძანეთ სოციალისტური საქართველოს მეცნიერების, ლიტერატურისა და ხელოვნების ყველა მოღვაწეს, უძველესი და მარად ახალგაზრდა ქართული კულტურის შესანიშნავი ტრადიციების მემკვიდრეებსა და გამგრძელებლებს ვუსურვო ახალი დიდი წარმატებანი მათს კეთილშობილურ შრომაში, რომელიც ჩვენი დიადი საბჭოთა სამშობლოს დიდებასა და აყვავებას ემსახურება. **(ტაში).**

ამხანაგებო! თქვენი რესპუბლიკის დიდ საქმეებზე რომ ვლაპარაკობ, მინდა აღვნიშნო ის მნიშვნელოვანი წვლილი, რომელიც საქართველოს ქალებმა შეიტანეს ამ დიდ საქმეებში.

ქმრებთან და ძმებთან ერთად ისინი თავდადებით შრომობენ ქარხნებსა და ჩაის პლანტაციებში, სკოლებსა და საავადმყოფოებში. ისინი დიდ საქმეს აკეთებენ — მზრუნველობით ზრდიან ბავშვებს — ჩვენი ქვეყნის იმედსა და მომავალს. სოციალიზმი ხომ ჩვენი პლანეტის ახალგაზრდობაა და სიმბოლურია, რომ ახალი ცხოვრების მშენებლობაში ასეთ დიდ როლს ასრულებს ახალგაზრდობა. საქართველოს ქალიშვილებსა და ჭაბუკებს, ისევე როგორც მთელ საბჭოთა ახალგაზრდობას, ჩვენ ყოველთვის ვხედავთ კომუნიზმისათვის ბრძოლის წინა ხაზზე. უფროსი თაობის გამოცდილება და სახელოვანი ტრადიციები ჩვენს ქვეყანაში მჭიდროდ შეერწყო მჩქეფარე ენერგიას. სიხალისესა და გაბედულ ახალგაზრდულ შემართებას. ეს არის ჩვენი გამარჯვებების, ჩვენი ძლიერების, ჩვენი წარმატებითი წინსვლის ერთ-ერთი წყარო.

ჩვენი საბჭოთა სამშობლო ამაყობს ქართველი ხალხის მიღწევებით და დიდად ათასებს მათ. წელს საქართველოს სამოცდაათ მუშას, ყოლმეურნესა და მეცნიერს სოციალისტური შრომის გმირის საპატიო წოდება მიენიჭა. ამავე დროს თქვენი რესპუბლიკის 11 ათასამდე მშრომელი დაჯილდოებულია სსრ კავშირის ორდენებითა და მედლებით. ორდენოსანი გახდა ჭიათურის მარგანეცის ტრესტი და ამიერკავკასიის მეტალურგმშენის ტრესტი, თბილისის გვირაბმშენებლობის სამმართველო.

შეიძლება ითქვას, რომ საქართველოს საბჭოთა სოციალისტური რესპუბლიკის დროშის დამამშვენებელი მეორე ლენინის ორდენი არის ჯილდო, რომელიც საქართველოს თვითეულ პატიოსან მშრომელს სამართლიანად შეუძლია მიაჩნდეს თავისი პირადი შრომის, კომუნიზმის მშენებლობის საერთო საქმეში თავისი წვლილის შეფასებად. **(ტაში).**

ამხანაგებო! ქართველი ხალხის დიდი წვლილი ჩვენს ქვეყანაში კომუნიზმის მშენებლობის დიად საქმეში, თქვენი რესპუბლიკის შესანიშნავი მიღწევები სამეურნეო და კულტურული მშენებლობის ყველა დარგში მოპოვებულია საქართველოს კომუნისტური პარტიის ხელმძღვანელობით, რომელიც დიადი საბჭოთა კავშირის კომუნისტური პარტიის მებრძოლი რაზმია **(ტაში).**

ღირსეულად აღვნიშნავთ რა თქვენი რესპუბლიკის მუშათა კლასის, გლეხობისა და ინტელიგენციის შემოქმედებითს და შრომითს წარმატებებს, ისიც უნდა ითქვას, რომ ეს წარმატებანი, უთუოდ, შედეგია რესპუბლიკის საბჭოთა, კომკავშირული და პროფკავშირული ორგანიზაციების დიდი ორგანიზატორული საქმიანობისა ჩვენი პარტიის გადაწყვეტილებათა განხორციელებისათვის.

ძვირფასო ამხანაგებო! თქვენი რესპუბლიკისათვის მაღალი ჯილდოს გადაცემა დიდი და სასიხარულო მოვლენაა არა მარტო ქართველი ხალხისათვის, არამედ ჩვენი მრავალეროვანი ქვეყნის ყველა ხალხისათვისაც. რუსეთი და უკრაინა, აზერბაიჯანი და სომხეთი, ყველა სხვა მოძმე რესპუბლიკა დღეს მხურვალედ ულოცავენ საქართველოს, სულითა და გულით უსურვებენ მას ახალ შრომითს გამარჯვებებს. ახალ დიდ საქმეებს კომუნისტური საზოგადოების მშენებლობაში **(ხანგრძლივი ტაში).**

საბჭოთა ერების მხურვალე დაინტერესება ერთმანეთის წარმატებით იმ ფაქტის კანონზომიერი გამოხატულებაა, რომ ყველას აქვს ერთი საერთო საქმე, საერთო მისწრაფებანი და იმედები, მიზნები და სურვილები. სწორედ ეს არის სათავე საბჭოთა საზოგადოების ერთ-ერთი ყველაზე მძლავრი მამოძრავებელი ძალისა — სსრ კავშირის ხალხთა მეგობრობისა. **(ტაში).**

ადამიანების მეგობრული ურთიერთობის სიმტკიცეს დიდად განსაზღვრავს ერთად ცხოვრება და ერთად განცდილი. იგივე შეიძლება ითქვას ხალხთა ურთიერთობაზეც. აი უკვე ნახევარი საუკუნეა ჩვენი ქვეყნის ყველა ერისა და ეროვნების მშრომელები ერთი ცხოვრებით ცხოვრობენ. კომუნისტთა პარტიის წინამძღოლობით ისინი ერთად უტევდნენ ცარიზმსა და კაპიტალისტურ წესწყობილებას, აშენებდნენ სოციალიზმს, იცავდნენ სამშობლოს თავისუფლებასა და დამოუკიდებლობას ფაშისტური შემოსევის წინააღმდეგ. სასტიკ ბრძოლაში, აღადგენდნენ სახალხო მეურნეობას და ამრავლებდნენ საბჭოთა სახელმწიფოს ძლიერებას ომისშემდგომ პერიოდში. თანამებრძოლებივით, მეგობრებივით, ძმებივით იზიარებდნენ ისინი ჭირსა და ლხინს. ერთად განვლილმა სახელოვანმა და რთულმა გზამ გამოაწრთო ჩვენი ხალხების მეგობრობა, ჭეშმარიტად ურღვევი გახადა იგი.

მაგრამ, ამხანაგებო, საქმე მარტო ერთად განვლილი ისტორიული გზა და ტრადიციები როდია. იმ გარემოებას, რომ ინტერნაციონალისტური შეგნება ჩვენი ადამიანების სულიერი სახის განუყოფელი ნიშანი გახდა, განსაზღვრავს უწინარეს ყოვლისა საბჭოთა საზოგადოების სოციალისტური ბუნება, საბჭოთა ხალხების ურღვევი ერთობა და თანამშრომლობა კომუნიზმისათვის ბრძოლაში.

ჩვენი ქვეყნის ხალხთა მეგობრობას დღეს სერიოზული ეკონომიური ბაზა აქვს. კარგად ცნობილია, რომ საბჭოთა ხელისუფლების წლებში შეიქმნა მოკავშირე რესპუბლიკებს შორის შრომის განაწილების განვითარებული სისტემა, რომელიც წინასწარ განსაზღვრავს ჩვენი ქვეყნის ყველა ერის ინტერესების მჭიდროდ გადახლართვას და, არსებითად, მათს შერწყმას ერთ საერთო-სახალხო ინტერესად.

თუ რა დიდი მნიშვნელობა აქვს საბჭოთა ხალხების ნაყოფიერ ეკონომიურ თანამშრომლობას, მათს ძმურ ურთიერთდახმარებას, ამას ყველგან ვხედავთ ჩვენს ცხოვრებაში. თქვენ კარგად გახსოვთ, მაგალითად, რომ ჯერ კიდევ ახლო წარსულში ამიერკავკასიის რესპუბლიკები ბევრ სიძნელეს განიცდიდნენ ელექტროენერგიის უკმარობის გამო. ახლა კი საქართველოს, აზერბაიჯანსა და სომხეთს ემსახურება ამიერკავკასიის ერთიანი ენერგოსისტემა, აქვთ ერთიანი სათბობ-ენერგეტიკული ბალანსი. საქართველოსა და სომხეთის ჰიდროელექტროსადგურების მუშაობის სწორი შეხამება აზერბაიჯანის ელექტროსადგურების მუშაობასთან ხელს უწყობს ამ უმნიშვნელოვანესი პრობლემის კომპლექსურ გადაჭრას მთელი ამიერკავკასიის ინტერესებისათვის.

ღღეს წარმოუდგენელი იქნებოდა ამიერკავკასიის რესპუბლიკების სახალხო მეურნეობის შემდგომი განვითარება, ყარადაღ-აქსტაფა-თბილისი-ერევნისა და ორჯონიკიძე-თბილისის გაზსადენები რომ არ იყოს. და განა მჭევრმეტყველური არ არის ის ფაქტი, რომ რუსთავის მეტალურგიული ქარხანა, რომელიც აზერბაიჯანის მადნით მუშაობს, მილებს აწვდის ბელორუსიას, უზბეკეთს და ჩვენი ქვეყნის ბევრ სხვა რაიონს.

ცხოვრება წინ მიდის და ახალ ამოცანებს გვისახავს. უმნიშვნელოვანესი საერთო სახელმწიფოებრივი პრობლემების გადაჭრისას ჩვენ ამავე დროს კიდევ უფრო უნდა გავაფართოოთ და სრულყოთ რესპუბლიკათა ურთიერთობა, კიდევ უფრო უკეთ მოვაწყოთ სამეურნეო მშენებლობის მდიდარი გამოცდილების გაზიარება, ადგილთა კადრების გაცვლა. ლენინი მუდამ ხაზს უსვამდა, რომ საჭიროა თვითეული ერის თავისებურებათა და საჭიროებათა გულდასმით და ყოველმხრივ გათვალისწინება. ამასთანავე იგი გვასწავლიდა „...ბრძოლას ვიწროეროვნული შეზღუდულობის, კარჩაკეტილობის, განკერძოების წინააღმდეგ, ბრძოლას იმისათვის, რომ გათვალისწინებული იყოს მთელი და საერთო, რომ კერძოს ინტერესები დაუმორჩილდეს ზოგადის ინტერესებს“. საერთო სახელმწიფოებრივი და ეროვნული ინტერესების ჰარმონიული შეხამება მიაჩნია კომუნისტურ პარტიას ჩვენი საქმის წარმატების აუცილებელ პირობად.

რაც უფრო წინ მივდივართ კომუნიზმის მშენებლობის გზით, მით უფრო წარმატებით ვითარდება ყველა საბჭოთა ერისა და ეროვნების ეკონომიკა, კულტურა, მტკიცდება მათი ძმური თანამშრომლობა და ურთიერთდახმარება. სოციალიზმის, მარქსისტულ-ლენინური იდეოლოგიის ძალა ის არის, რომ ისინი აახლოებენ ხალხებს, აძმობილებენ მათ. განუხრელად იცავს რა სოციალისტური ინტერნაციონალიზმის პრინციპებს, პარტია მთელ თავის პოლიტიკაში უდიდეს მნიშვნელობას ანიჭებს ხალხთა მეგობრობის განმტკიცებას, მათს მჭიდრო თანამშრომლობას ჩვენს ქვეყანაში კომუნისტური საზოგადოების მშენებლობის დიად საქმეში.

ჩვენს პარტიას დღეს კანონიერი სიამაყით შეუძლია თქვას, რომ მისი ხელმძღვანელობით საბჭოთა კავშირმა დიდ გამარჯვებებს მიაღწია ისეთი დიდმნიშვნელოვანი და რთული პრობლემის გადაჭრაში, როგორიც არის ერთი სახელმწიფოს ფარგლებში მრავალი ათეული ხალხისა და ეროვნების ერთად ცხოვრებისა და თანამშრომლობის პრობლემა. საბჭოთა მრავალეროვან სახელმწიფოში ხორცს ისხამს მისი ყველა დიდი და პატარა ხალხის საუკუნოვანი მისწრაფებანი. მაშ ჰოდით, ძვირფასო ამხანაგებო, კვლავაც გავუფრთხილდეთ საბჭოთა კავშირის ხალხთა მეგობრობას, როგორც ყველაზე ძვირფას მონაპოვარს, როგორც კომუნიზმისაკენ წარმატებითი წინსვლის საიმედო საწინდარს! **(ტაში).**

ამხანაგებო!

ჩვენი ქვეყნის დიადი მიღწევები საზოგადოების ეკონომიური, სოციალური და სულიერი ცხოვრების ყველა სფეროში უდავოა. ყველაფერი ის, რაც დღეს გვაქვს და რითაც კანონიერად ვამაყობთ, საბჭოთა ხალხის შრომის, გონებისა და ენერგიის საქმეა, ჩვენი კომუნისტური პარტიის იდეურ-პოლიტიკური და ორგანიზატორული საქმიანობის შედეგია.

პარტიის სწორი მარქსისტულ-ლენინური პოლიტიკა, ის, რომ ამ პოლიტიკას იწონებენ და მხარს უჭერენ ჩვენი ქვეყნის მშრომელები — აი რა არის სოციალიზმის ყველა მონაპოვრის მთავარი წყარო წარსულში და ყველა ჩვენი მომავალი გამარჯვების უცილობელი პირობა.

საბჭოთა საზოგადოების განვითარების თვითეულ ისტორიულ ეტაპზე პარტია სახავს მორიგ აქტუალურ ამოცანებს, განსაზღვრავს მათი გადაწყვეტის გზებსა და მეთოდებს. ცნობილია, თუ რა დიდი როლი შეასრულეს ჩვენი ქვეყნის ცხოვრებაში პარტიის XX-XXII ყრილობების გადაწყვეტილებებმა. ამჟამად საბჭოთა კავშირი კომუნისტური მშენებლობის ახალ დიდმნიშვნელოვან ეტაპზეა. სკკპ XXIII ყრილობამ შეიმუშავა ეკონომიური და სოციალური პოლიტიკა, რომელიც კარგად ითვალისწინებს ამ ეტაპის პირობებსა და ცენტრალურ ამოცანებს. ჩვენი პარტიის პოლიტიკის მიზანია ყოველი ღონისძიებით გამოიყენოს სოციალისტური წარმოების უმდიდრესი რესურსები და შესაძლებლობანი საბჭოთა ადამიანების კეთილდღეობის გაუმჯობესების ინტერესებისათვის, კომუნისტური საზოგადოებრივი ურთიერთობის შემდგომი განვითარების ინტერესებისათვის. ამ პოლიტიკის ძალაა მეცნიერული დასაბუთებულობა და რეალისტურობა, ის, რომ იგი საშუალებას გვაძლევს უზრუნველყოთ ჩვენი საზოგადოების თანაბარზომიერი, მტკიცე წინსვლა კომუნიზმისაკენ.

ამას მოწმობენ ჩვენი მუშაობის უკვე პირველი შედეგები სკკპ XXIII ყრილობის შემდეგ.

თქვენ იცით, ამხანაგებო, რომ საერთო პროდუქციის წარმოების ცხრა თვის გეგმა მთელმა მრეწველობამ შეასრულა 103 პროცენტით. წინასწარი გამოანგარიშებით, სამრეწველო წარმოების მოცულობა მიმდინარე წელს 1965 წელთან შედარებით გაიზრდება 8,2 პროცენტით, ნაცვლად გეგმით დასახული 6,7 პროცენტისა. გეგმის გადაჭარბებით გამოვუშვებთ დაახლოებით 5 მილიარდი მანეთის სამრეწველო პროდუქციას.

ამხანაგებო, განსაკუთრებით გვახარებს ჩვენი სოფლის მეურნეობის დიდი წარმატებანი. კოლმეურნეობებმა და საბჭოთა მეურნეობებმა მნიშვნელოვნად გაადიდეს მიწათმოქმედებისა და მეცხოველეობის პროდუქტების წარმოება. გადიდდა მარცვლეული და ტექნიკური კულტურების მოსავლიანობა, მსხვილფეხა რქიანი პირუტყვის სულადობა, მეცხოველეობის პროდუქტიულობა. წინასწარი გამოანგარიშებით, სოფლის მეურნეობის საერთო პროდუქცია მიმდინარე წელს დაახლოებით 10 პროცენტით გაიზიდება. კოლმეურნეობებისა და საბჭოთა მეურნეობების მუშაკებმა წელს კარგად იშრომეს. მათ პირნათლად მოიხადეს ვალი საბჭოთა ხალხის წინაშე, საქმით უპასუხეს პარტიისა და მთავრობის დიდ ზრუნვას სოფლის მშრომელებისათვის.

წლევანდელი კარგი შედეგები, ამ თვალსაზრისით, ძირითადად როდი მოვიდა. ჩვენ ბოლოდროინდელ კრებებზე დავუმტკიცდით, რომ სასოფლო-სამეურნეო წარმოებაში არ არის იოლი გზები, არ არის ჯადოსნური ფორმულები. წარმატება მოაქვს მხოლოდ მოფიქრებულ, ხანგრძლივი ვადისათვის გათვალისწინებულ მოქმედების პროგრამას, და ასეთი პროგრამა ჩვენს პარტიას აქვს ახლა. სკკპ ცენტრალური კომიტეტის მარტის პლენუმის შემდეგ, პარტიის XXIII ყრილობის შემდეგ, მაგრამ თანმიმდევრულად და განუხრელად უნდა განვახორციელოთ იგი, უზრუნველვყოთ, რომ მთლიანად შესრულდეს ყველა დასახული ღონისძიება, ყველა გეგმა. ამ საქმეში უდიდესი როლი უნდა შეასრულონ პარტიულმა ორგანიზაციებმა როგორც სოფლად, ისე ქალაქად.

ახლა, როცა ნათლად გვესმის ჩვენს წინაშე დასახული ამოცანები, როცა თავი მოვიყარეთ ხალხის ენერგიას, რაც მათი გადაჭრისათვის არის საჭირო, წინა პლანზე დგება საქმის სწორი ორგანიზაციის საკითხები. ყველა პარტიული, სახელმწიფო და სამეურნეო ორგანოს მუშაობის ხამდვილი ლენინური სტილი — აი რა არის ჩვენთვის ახლა განსაკუთრებით საჭირო.

ცხოვრება ყოველდღიურად გვასწავლის, რომ ჩვენს წინაშე მდგომი ამოცანების წარმატებით გადაჭრისათვის საჭიროა რაც შეიძლება ნაკლები მყვირალა ფრაზები და კამპანიურობა, და რაც შეიძლება მეტი პასუხისმგებლობა, იმის უნარი, რომ საქმიანად, დინჯად ვერკვეოდეთ საქმის ვითარებაში, თავს არ ვიტყუებდეთ მაღალფარდოვანი სიტყვებით და რეალისტურად ვაფასებდეთ როგორც შესაძლებლობებს, ისე სიძნელეებს, როგორც წარმატებებს, ისე ნაკლოვანებებს. დაკვირვებულად, საფუძვლიანად მივუდგეთ ყოველ პრობლემას—დიდსა თუ პატარას, გადაწყვეტილებები მივიღოთ ყოველმხრივი ანალიზის საფუძველზე, ვიცოდეთ ჩვენი საქმიანობის შედეგების კრიტიკული შეფასება, გულისხმიერად და ყურადღებით მოვეკიდოთ ადამიანებს — ასეთი უნდა იყოს ყველა ჩვენი პარტიული ორგანიზაციის, ყველა კომუნისტის, და უწინარეს ყოვლისა, ყველა ხარისხისა და რანგის ხელმძღვანელი მუშაკის მუშაობის სტილი. **(ტაში).**

დიდი და რთული ამოცანები ისახება პარტიული ორგანიზაციების წინაშე სახალხო მეურნეობის ხელმძღვანელობის შემდგომი სრულყოფის შესახებ ყრილობის გადაწყვეტილებათა განხორციელების მსვლელობაში. პარტიის ეკონომიური პოლიტიკის განხორციელება მოითხოვს მშრომელთა ფართო მასების აქტიურ მონაწილეობასა და ინიციატივას, დემოკრატიული საწყისების განვითარებას საწარმოთა მართვაში. ეს კი ნიშნავს, რომ განსაკუთრებული მნიშვნელობა ეხიჭება პარტიულ ორგანიზაციათა პოლიტიკურ მუშობას მშრომელებში. მათთვის პარტიის ეკონომიურ დონისძიებათა მნიშვნელობის განმარტებას, მასების მობილიზაციას პარტიის გადწყვეტილებათა განხორციელებისათვის.

დიდი ამოცანებია დასახული პარტიული ორგანიზაციების წინაშე კადრებთან, განსაკუთრებით სამეურნეო კადრებთან მუშაობის დარგში. ჩვენი კადრები ღრმად უნდა დაეუფლონ ეკონომიურ ცოდნას და მეურნეობის გაძღოლის ახალ მეთოდებს. პარტიული ორგანიზაციები უნდა დაეხმარონ მათ ამ საქმეში. კადრებთან მუშაობა, მათი აღზრდა, სწორი განაწილება, იმ ყველაზე ნიჭიერი ადამიანების გამედული დაწინაურება, რომლებსაც ახლის გრძნობა აქვთ, მუდამ იყო და კვლავ რჩება მთელი ჩვენი პარტიული მუშაობის ერთ-ერთ ძირითად რგოლად. კომუნისტებმა, რომლებიც სახალხო მეურნეობაში მუშაობენ, უნდა გაიგონ, რომ პარტიის ეკონომიური პოლიტიკის განხორციელებისათვის ბრძოლა დღეს საქმისადმი მათი პარტიული დამოკიდებულების ერთ-ერთი მთავარი მაჩვენებელია.

ახალი ხუთწლიანი გეგმის შესრულების შედეგად საბჭოთა ქვეყანა კიდევ ერთ დიდ ნაბიჯს გადადგამს თავისი დიადი მიზნის მიღწევის გზაზე. კომუნისტური პარტია მტკიცედ არის დარწმუნებული, რომ მუშათა კლასი, კოლმეურნე გლეხობა, ჩვენი ინტელიგენცია, მთელი საბჭოთა ხალხი არ დაიშურებენ მთელ თავის მძლავრ ენერგიას, მთელ ძალებს იმ ამოცანების გადასაწყვეტად, რომლებიც ჩვენი კომუნისტური პარტიის XXIII ყრილობამ დასახა. **(ხანგრძლივი ტაში).** 1967 წელი განსაკუთრებული წელი იქნება ჩვენი ქვეყნის ცხოვრებაში. ამ წელს სახელოვანი ნახევარი საუკუნის იუბილეს გადავუხდით დიდ ოქტომბრის რევოლუციას, რომელმაც ახალი ერა დაიწყო კაცობრიობის ისტორიაში. საბჭოთა ხალხს მკაფიოდ აქვს შეგნებული, რომ ამ ღირსშესანიშნავი თარიღის აღნიშვნის საუკეთესო ხერხია მოიპოვოს ახალი წარმატებანი ეკონომიკის, მეცნიერებისა და კულტურის განვითარებაში. ჩვენი ქვეყნის საწარმოების, კოლმეურნეობებისა და საბჭოთა, მეურნეობების მოწინავე კოლექტივებმა უკვე დაიწყეს სოციალისტური შეჯიბრება სახელოვანი წლისთავის აღსანიშნავად. ისინი მოუწოდებენ ყველა მუშას, გლეხს, ინჟინერ-ტექნიკურ მუშაკს, მეცნიერს განახორციელონ ახალი ღონისძიებანი იმისათვის, რომ ჩვენი სამშობლო გახდეს უფრო მძლავრი და მშვენიერი, რომ იგი უფრო სწრაფად მიდიოდეს წინ კომუნიზმისაკენ.

ამხანაგებო! თქვენ კარგად გესმით, რომ ჩვენი წინსწლა დამოკიდებულია არა მარტო იმაზე, თუ როგორ ვითარდება ეკონომიკა და კულტურა ქვეყნის შიგნით, რამდენად თანამიმდევრულად და მთლიანად სრულდება ჩვენი საგეგმო დავალებანი. საბჭოთა კავშირში კომუნისტური მშენებლობის მსვლელობაზე ნაკლებ გავლენას როდი ახდენს საერთაშორისო ვითარებაც. აი რატომ არის, რომ პარტიის XXIII ყრილობამ ასეთი დიდი ყურადღება დაუთმო საგარეოპოლიტიკ

ამხანაგ ლ. ი. ბრეჟნევის სიტყვა

(დასასრული)

ბუქარესტის დეკლარაციაში არა მარტო გამოაშკარავებულია იმ საშიშროებათა წყაროები, რომლებიც ევროპას ემუქრება, არამედ ნაჩვენებიც არის, თუ რა და როგორ უნდა გაკეთდეს, რათა ევროპამ, გერმანიის ფედერაციული რესპუბლიკის რევანშისტული წრეების გეგმებისა და ევროპისგარეშე ძალების ჩარევის მიუხედავად, ბოლოს და ბოლოს შეძლოს საკუთარი უშიშროების პრობლემის გადაწყვეტა. კონკრეტული საქმიანი ფორმით გამოხატული მისწრაფება მშვიდობისადმი, კონსტრუქციული ძიებანი იმ პრობლემებისადმი, რომლებიც ევროპის ყველა ხალხს აწუხებს, სხვა მსოფლმხედველობის მქონეთა მოსაზრებების ობიექტური გათვალისწინება — აი რით მიიპყრო ბუქარესტის დეკლარაციამ მთელი მსოფლიოს განსაკუთრებული ყურადღება.

სულ ცოტა ხნის წინათ საბჭოთა კავშირში გაიმართა ბულგარეთის, უნგრეთის, გერმანიის დემოკრატიული რესპუბლიკის, კუბის, მონღოლეთის, პოლონეთის, რუმინეთის, საბჭოთა კავშირისა და ჩეხოსლოვაკიის პარტიების ხელმძღვანელთა და მთავრობების მეთაურთა შეხვედრები და საუბრები. გულითადობის, გულახდილობის ატმოსფეროში მიმდინარე ამ შეხვედრების მონაწილეებმა ერთმანეთს გაუზიარეს მოსაზრებები საერთაშორისო პოლიტიკის ბევრ ურთიერთსაინტერესო საკითხზე.

პრესის ცნობებიდან თქვენ იცით, რომ ჩვენი სტუმრები გაეცნენ საბჭოთა მეცნიერებისა და ტექნიკის მიღწევებს, მათ შორის სახმელეთო ჯარების, სამხედრო-საჰაერო ძალების შეიარაღების, კოსმოსური და სამხედრო-რაკეტული ტექნიკის უახლეს ნიმუშებს.

დიახ, საბჭოთა ადამიანების ხელით გამოიჭედა მრისხანე იარაღი, შეიქმნა ჭეშმარიტად უზარმაზარი ძალა, ჩვენი ქვეყნის, ჩვენი მეგობრებისა და მოკავშირეების მშვიდობიანი_საიმედო გარანტია. საბჭოების ქვეყანა ებრძვის მთელი კაცობრიობის მშვიდობის, თავისუფლებისა და პროგრესის ურყევი ბურჯი. **(ხანგრძლივი ტაში).**

საბჭოთა ხალხმა კარგად იცის, რომ საერთაშორისო ურთიერთობის ყველა დიდმნიშვნელოვანი საკითხი და, უწინარეს ყოვლისა, ომისა და მშვიდობის, ხალხთა უშიშროების საკითხები წყდება შეუპოვარ და თავგანწირულ ბრძოლაში, სადაც მშვიდობის, სოციალიზმისა და პროგრესის ძალების მოწინააღმდეგედ იმპერიალისტური რეაქცია გამოდის. დღეს, რა თქმა უნდა, იმპერიალიზმი ვერ ბედავს იმდენად ძლიერი, რომ ჯიქურ შეუტიოს იქ, სადაც მტკიცე, ერთსულოვანი წინააღმდეგობა მოელის. ახლა იგი ფრთხილობს, მიმართავს სხვადასხვა ხრიკებს, შეთვლითს მანევრებს, რათა გაანეიროს რეაქციის პოზიციები, ხალხებს გამოგლიჯოს თავისუფლება და დამოუკიდებლობა, რომლებიც მათ მძიმე ბრძოლით მოიპოვეს. ეს ჩვენ, რა თქმა უნდა, ყოველთვის უნდა ვითვალისწინებდეთ ამას და ფხიზლად უნდა ვადევნებდეთ თვალს იმპერიალიზმის ხრიკებს.

რა თქმა უნდა, მხედველობაში უნდა ვიქონიოთ ისიც, რომ იმპერიალიზმი ხელს როდი იღებს უხეში ძალისა და უშუალო აგრესიის გამოყენებაზეც კი, განსაკუთრებით იქ, სადაც შეამჩნევს ხოლმე თუნდაც ოდნავ ბზარს ანტიიმპერიალისტურ ფრონტში. ამის მაგალითია ამერიკის შეერთებული შტატების დანაშაულებრივი აგრესია ვიეტნამში.

დღეს, ვიეტნამში იმპერიალისტური თარეშის პირობებში, ერთიანი მოქმედებისადმი დამოკიდებულება ინტერნაციონალური პასუხისმგებლობის, პროგრესის და რევოლუციის იდეალების ერთგულების გადამწყვეტი კრიტერიუმია.

ამასთან დაკავშირებით, ამხანაგებო, არ შეიძლება გადაჭრით არ დავგმოთ ჩინეთის კომუნისტური პარტიისა და ჩინეთის სახალხო რესპუბლიკის ხელმძღვანელები. ჩინეთის ხელმძღვანელებმა ფეხქვეშ გათელეს პროლეტარიული ინტერნაციონალიზმის პრინციპები და უარყვეს საბჭოთა კავშირისა და სხვა სოციალისტური ქვეყნების ყველა წინადადება, რომელთა მიზანია შეთანხმებულად იმოქმედონ მომძე ვიეტნამის მხარდასაჭერად. ეს დაადასტურა თავისი გადაწყვეტილებებით ჩინეთის კომუნისტური პარტიის ცენტრალური კომიტეტის XI პლენუმმაც. ამავე დროს ჩინეთი ერთადერთი სოციალისტური ქვეყანაა, რომელიც უშუალოდ ესაზღვრება ვიეტნამს. და მის პოზიციას ამ მხრივ დიდი მნიშვნელობა აქვს ვიეტნამელი ხალხის განმათავისუფლებელი ბრძოლის მხარდაჭერის მთელი საქმისათვის.

რაც შეეხება ჩვენს პოზიციას, იგი ნათელია — ეს არის პროლეტარული ინტერნაციონალიზმის პოზიცია. საბჭოთა კავშირი კვლავაც განაგრძობს ღონისძიებებს სოციალისტური ქვეყნების შეკავშირებისათვის, კვლავაც ყოველმხრივ დაეხმარება და მხარს დაუჭერს მებრძოლ ვიეტნამს. ჩვენ ვიცით, რომ ვიეტნამის საკითხში ასეთსავე კურსს ადგანან სხვა სოციალისტური ქვეყნებიც.

სოციალისტური თანამეგობრობისა და მთელი მსოფლიო კომუნისტური მოძრაობის ერთობა დიდმნიშვნელოვანი პირობაა, რომ წარმატებით გადაიჭრას სხვა საერთაშორისო პრობლემებიც ხალხთა საკეთილდღეოდ. ჩვენ მტკიცედ ვართ დარწმუნებული, ამხანაგებო, რომ სოციალიზმის ერთობის საქმე, ხალხთა მშვიდობისა და თავისუფლების საქმე გაიმარჯვებს. **(ტაში).** შეკავშირებაა ჩვენი ძალა. შეკავშირებაა სოციალიზმის ყველა ქვეყნის, მთელი კომუნისტური მოძრაობის საარსებო ინტერესი. შეკავშირებაა მშვიდობის, სოციალიზმისა და პროგრესის საქმის ახალ გამარჯვებათა დიდმნიშვნელოვანი საწინდარი! **(ტაში).**

ჩვენი პარტია თანამიმდევრულად მუშაობს იმისათვის, რომ გააფართოოს და განამტკიცოს თანამშრომლობა მსოფლიო ასპარეზზე რაც შეიძლება უფრო ფართო პოლიტიკურ და საზოგადოებრივ ძალებთან, რომლებიც იმპერიალიზმის წინააღმდეგ, ხალხთა თავისუფლებისა და დამოუკიდებლობისათვის იბრძვიან. ცხოვრებამ მჭიდროდ დააკავშირა აზიის, აფრიკისა და ლათინური ამერიკის ხალხთა ეროვნულ-განმათავისუფლებელი მოძრაობისა და სოციალიზმის ინტერესები. დიდმნიშვნელოვანი საერთაშორისო პრობლემების გადაჭრაში ამ ძალების თანამოქმედება ხალხთა მშვიდობისა და უშიშროების დიდი ფაქტორი ხდება.

ჩვენ მტკიცედ ვართ დარწმუნებული, რომ მშვიდობისა და საერთაშორისო უშიშროების ინტერესებისათვის თანამშრომლობა შესაძლებელია აგრეთვე დასავლეთის მთავრობებთან, პოლიტიკურ და საზოგადო მოღვაწეებთან, რომლებიც საღად აფასებენ საერთაშორისო ვითარებას, რომლებიც მზად არიან საქმით დაიცვან სხვადასხვა საზოგადოებრივი წყობილების საზელმწიფოთა მშვიდობიანი თანაარსებობის პრინციპები. დროზე დავიანოთ სიახლე საერთაშორისო ცხოვრებაში, გავერკვეთ არა მარტო მოვლენათა საერთო მსვლელობაში, არამედ სხვადასხვა ქვეყნის პოლიტიკის კონკრეტულ ტენდენციებში, იმ ქვეყნების პოლიტიკის ტენდენციებშიც კი, რომლებისგანაც სოციალური ბარიერები გვყოფს, — ეს ისევე საჭიროა, როგორც ის, რომ ფხიზლად ვადევნებდეთ თვალს აგრესიული იმპერიალისტური ძალების ხრიკებს და ვხედავდეთ საფრთხეს, რომელსაც ისინი ქმნიან.

საერთაშორისო მშვიდობის განმტკიცების, ხალხთა თავისუფალი დამოუკიდებელი ცხოვრების უფლებათა დაცვის, სახელმწიფოთა ნაყოფიერი თანამშრომლობის განვითარების პროგრამით გამოდის საბჭოთა კავშირი გაერთიანებული ერების ორგანიზაციაშიც. ამის მაგალითია საბჭოთა დელეგაციის საქმიანობა გაერთიანებული ერების ორგანიზაციის გენერალური ასამბლეის ახლანდელ სესიაზე. ისევე როგორც წინა წლებში, საბჭოთა კავშირმა სესიის მონაწილეთა განსახილველად წამოაყენა მთელი რიგი მომწიფებული და დიდმნიშვნელოვანი საკითხები. ეს არის ღონისძიებათა განხორციელება იმისათვის, რომ განუხრელად შესრულდეს გაერთიანებული ერების ორგანიზაციის დეკლარაცია სხვა სახელმწიფოთა საშინაო საქმეებში ჩარევის შეუწყნარებლობის შესახებ და, მაშასადამე, აღიკვეთოს საერთაშორისო კონფლიქტების ერთ-ერთი მთავარი მიზეზი. ეს არის შესაბამისი პირობების უზრუნველყოფა ატომური იარაღის შემდგომი გავრცელების თავიდან ასაცილებლად, რასაც ყველაზე პირდაპირი დამოკიდებულება აქვს მშვიდობის ბედთან და შეესაბამება მთელი კაცობრიობის ინტერესებს. და, ბოლოს, ეს არის უცხოეთის სამხედრო ბაზების ლიკვიდაცია აზიაში, აფრიკასა და ლათინურ ამერიკაში, ურომლისოდაც ძნელია ვილაპარაკოთ ამ რაიონების ბევრი ქვეყნის ნამდვილ დამოუკიდებლობასა და უშიშროებაზე.

საბჭოთა ადამიანები, რა თქმა უნდა, ჯეროვნად აფასებენ გაერთიანებული ერების ორგანიზაციის — ყველაზე წარმომადგენლობითი საერთაშორისო ორგანიზაციის შესაძლებლობებს. მას შეუძლია გამონახოს და კიდევაც უნდა გამონახოს ძალები, რათა მშვიდობის სასარგებლო ინსტრუმენტი გახდეს. საბჭოთა კავშირი მზად არის კვლავაც შეუწყოს ხელი გაერთიანებული ერების ორგანიზაციის ეფექტიანობის გაღიდებას მისი წესდების ზუსტად დაცვის საფუძველზე.

სკკპ ცენტრალური კომიტეტი და საბჭოთა მთავრობა საერთაშორისო საქმეებში მტკიცედ მისდევენ ლენინურ კურსს, რომელიც ერთსულოვნად დაადასტურა ჩვენი პარტიის XXIII ყრილობამ. ამ კურსს სრული გაგებით ეკიდება და მხარს უჭერს ჩვენი მრავალეროვანი ქვეყნის ყველა ხალხი. ჩვენ არასოდეს არ დავხრით სოციალისტური ინტერნაციონალიზმის, მთელ პროგრესულ, ანტიიმპერიალისტურ ძალებთან სოლიდარობის დროშას, ხალხთა თავისუფლების, თანასწორობისა და უშიშროების დროშას, რომელიც მაღლა უჭირავს საბჭოთა კავშირის კომუნისტურ პარტიას. **(მქუხარე ტაში).**

ამხანაგებო! დიდი ნდობა, რომლითაც ეკიდება ჩვენი ხალხი პარტიის საგარეო და საშინაო პოლიტიკას, უდიდეს პასუხისმგებლობას აკისრებს ყველა კომუნისტს, ჩვენი ქვეყნის ყველა პარტიულ ორგანიზაციას. პარტია, მისი ცენტრალური კომიტეტი ყველაფერს იღონებენ, რომ გაამართლონ ეს ნდობა, რომ კვლავაც განამტკიცონ პარტიისა და ხალხის ერთობა, რომელიც საბჭოთა წყობილების ძლიერების დაუშრეტელი წყაროა.

საქართველოს მშრომელებს, ისევე როგორც ყველა საბჭოთა ადამიანს, სკკპ XXIII ყრილობის გადაწყვეტილებანი მიაჩნიათ ჩვენი სამშობლოს ხალხსა და ჭლიერების განმტკიცების მკაფიო და [illegible] პროგრამად.

ჩვენ ყველანი მტკიცედ ვართ დარწმუნებული, [illegible] ორდენოსანი საქართველო, საქართველოს კომუნისტური პარტიის ცენტრალური კომიტეტი და რესპუბლიკის მთავრობა კვლავაც კომუნისტური მშენებლობის ამოცანების სიმაღლეზე იქნებიან. **(ტაში).**

ნება მიბოძეთ, ამხანაგებო, წავიკითხო სსრ კავშირის უმაღლესი საბჭოს პრეზიდიუმის ბრძანებულება საქართველოს საბჭოთა სოციალისტური რესპუბლიკის ლენინის ორდენით დაჯილდოების შესახებ. **(ტაში).**

„რესპუბლიკის მშრომელთა მიერ სამეურნეო და კულტურულ მშენებლობაში მიღწეული წარმატებებისათვის საქართველოს საბჭოთა სოციალისტური რესპუბლიკა დაჯილდოვდეს ლენინის ორდენით“. **(მქუხარე, ხანგრძლივი ტაში).**

დიდი სიხარულით ვასრულებ, ამხანაგებო, სსრ კავშირის უმაღლესი საბჭოს პრეზიდიუმის, საბჭოთა კავშირის კომუნისტური პარტიის ცენტრალური კომიტეტისა და საბჭოთა მთავრობის დავალებას — გადავცე ლენინის ორდენი საქართველოს საბჭოთა სოციალისტურ რესპუბლიკას. **(მქუხარე, ხანგრძლივი ტაში, ყველანი ფეხზე დგებიან).**

ნება მიბოძეთ ერთხელ კიდევ მოგილოცოთ მაღალი ჯილდო და ვუსურვო საქართველოს მშრომელებს ახალი წარმატებანი სახალხო მეურნეობის და კულტურის განვითარებაში. **(ტაში).**

ამხანაგებო! ჩვენ ერთმანეთს ვხვდებით დიდი დღესასწაულის—საბჭოთა ხელისუფლების 49-ე წლისთავის წინ. ნება მიბოძეთ სკკპ ცენტრალური კომიტეტის, უმაღლესი საბჭოს პრეზიდიუმისა და საბჭოთა მთავრობის სახელით მივულოცო საქართველოს მშრომელებს დღესასწაული და ვუსურვო კეთილდღეობა და ბედნიერება თვითეულ სახლს, თვითეულ ოჯახს. **(მქუხარე, ხანგრძლივი ტაში).**

გაუმარჯოს საბჭოთა საქართველოს! **(მქუხარე, ხანგრძლივი ტაში).**

გაუმარჯოს ჩვენი დიადი სამშობლოს ხალხთა ურღვევ მეგობრობას! **(მქუხარე, ხანგრძლივი ტაში).**

გაუმარჯოს სოციალისტური თანამეგობრობის ყველა ხალხის ერთობასა და შეკავშირებას! **(მქუხარე, ხანგრძლივი ტაში).**

გაუმარჯოს ჩვენს სახელოვან კომუნისტურ პარტიას, რომელიც მიუძღვის საბჭოთა ხალხს კომუნიზმისაკენ! **(მქუხარე, ხანგრძლივი ტაში).**

* * *

გაისმის მქუხარე ტაში და დარბაზში შემოაქვთ საქართველოს საბჭოთა სოციალისტური რესპუბლიკის დროშა. იგი მაღლა უჭირავს პარტიზანთა გამოჩენილ მეთაურს, საბჭოთა კავშირის გმირს დ. ი. ბაქრაძეს. მებაირაღტრეს ახლავს რესპუბლიკის წარჩინებული ადამიანების ჯგუფი. მათ შორის არიან ორგზის სოციალისტური შრომის გმირი მეჩაიე თ. ყუფუნია, სსრ კავშირის უმაღლესი საბჭოს დეპუტატი, რუსთავის მეტალურგიული ქარხნის მეფოლადე გ. სებეხკვერაძე, ლენინური პრემიის ლაურეატი, სსრ კავშირის მედიცინის მეცნიერებათა აკადემიის წევრ-კორესპონდენტი ს. ხეჩინაშვილი, მსოფლიოს ჩემპიონი ჭადრაკში ნ. გაფრინდაშვილი და სხვანი.

სკკპ ცენტრალური კომიტეტის გენერალურმა მდივანმა, სსრ კავშირის უმაღლესი სობჭოს პრეზიდიუმის წევრმა ამხანაგმა ლ. ი. ბრეჟნევმა საქართველოს სსრ დროშაზე მიიბნია ლენინის ორდენი.

ჭუხს აღფრთოვანებული ოვაცია. მთელი დარბაზი ფეხზე დგას და მაღალი ჯილდოსათვის ერთსულოვნად გამოთქვამს დიდ მადლობას პარტიისა და მთავრობისადმი.

ტრიბუნაზე ადის სკკპ ცენტრალური კომიტეტის პოლიტბიუროს წევრობის კანდიდატი, საქართველოს კომპარტიის ცენტრალური კომიტეტის პირველი მდივანი ვ. პ. მჟავანაძე.

ამხანაგ ვ. პ. მჟავანაძის სიტყვა

ამხანაგებო!

დღეს ჩვენ დიდი ყურადღებით მოვისმინეთ ლეონიდ ილიას-ძე ბრეჟნევის სიტყვა, რომელშიც მაღალ შეფასებას აძლევს საქართველოს მშრომელთა წვლილს ჩვენი ქვეყნის ეკონომიკისა და კულტურის აღმავლობაში, დიდად აფასებს მუშათა, კოლმეურნეთა, ჩვენი სახალხო ინტელიგენციის შრომას.

გმადლობთ, ძვირფასო ლეონიდ ილიას-ძევ, გულითადი სიტყვებისათვის! **(ხანგრძლივი ტაში).**

ამხანაგებო!

1966 წელი ჩვენი ქვეყნის ისტორიაში, პარტიისა და ხალხის ისტორიაში მკაფიო, ღირსშესანიშნავი ნიშანსვეტი იქნება.

1966 წელი — ეს არის წელი საბჭოთა კავშირის კომუნისტური პარტიის XXIII ყრილობისა, რომელმაც დასაბამი მისცა კომუნისტური მშენებლობის ახალ ეტაპს.

1966 წელი არის დასაწყისი ახალი ხუთწლედისა, ახალი მიჯნისა კომუნიზმის მატერიალურ-ტექნიკური საფუძვლის შექმნაში, საბჭოთა ხალხის ეკონომიკისა და კულტურის ახალი აღმავლობისა.

ახლა ჩვენი ქვეყანა ეგებება დიდი ოქტომბრის 49-ე წლისთავს — დიდ დღესასწაულს, რომლითაც იწყება საბჭოთა ხელისუფლების საიუბილეო წელი.

განსაკუთრებით ღირსშესანიშნავია 1966 წელი ქართველი ხალხისათვის, ჩვენი რესპუბლიკის ყველა მშრომელისათვის.

წლის დამდეგი იმით აღინიშნა, რომ სამეურნეო და კულტურულ მშენებლობაში საბჭოთა საქართველოს მშრომელთა მიერ მოპოვებული წარმატებებისათვის საქართველოს საბჭოთა სოციალისტური რესპუბლიკა მეორე ლენინის ორდენით დაჯილდოვდა, სკკპ XXIII ყრილობის მუშაობის დღეებში კი სსრ კავშირის ორდენებითა და მედლებით დაჯილდოვდა ჩვენი რესპუბლიკის მრეწველობის, სოფლის მეურნეობის, მეცნიერებისა და კულტურის მუშაკთა დიდი ჯგუფი.

ეს წელი თვალსაჩინო მოვლენით აღინიშნა ჩვენს კულტურულ ცხოვრებაში — გაიმართა დიდი ქართველი პოეტისა და მოაზროვნის შოთა რუსთაველის დაბადების 800 წლისთავისადმი მიძღვნილი იუბილე, რომელიც დიდი სიყვარულით იზეიმეს ჩვენი ქვეყნის ყველა ხალხმა, მსოფლიოს ყველა ხალხმა.

რუსთაველის დღეები თბილისში, შემდეგ კი მოსკოვში, ახალი მკაფიო დადასტურებაა იმისა, რომ წლითიწლობით მტკიცდება რუსი და ქართველი ხალხების ძმური მეგობრობა, მშვენიერი განსახიერებაა საბჭოთა კავშირის ყველა ხალხის მეგობრობისა. **(მქუხარე ტაში).**

ეს დღეები დიდხანს, სამუდამოდ დარჩება ჩვენი რესპუბლიკის მშრომელთა მეხსიერებასა და გულში, რომელნიც უდიდესი მადლიერებისა და მადლობის გრძნობით არიან გამსჭვალული კომუნისტური პარტიისა და მისი ლენინური ცენტრალური კომიტეტისადმი, საბჭოთა მთავრობისადმი, ყველა საბჭოთა ხალხისადმი იმ უდიდესი პატივისცემისათვის, რომელიც გამოიჩინეს რუსთაველის ხსოვნისა და მთელი მრავალსაუკუნოვანი ქართული კულტურისადმი. **(მქუხარე ტაში).**

განსაკუთრებულ მადლობას ვუძღვნით ჩვენი სამშობლოს დედაქალაქ მოსკოვს იმ გულთბილობისა და გულითადობისათვის, რომლითაც აღნიშნა მან რუსთაველის საიუბილეო დღეები, და ჩვენს ძვირფას მოსკოველებს მათი მეგობრული ყურადღებისა და გულისხმიერებისათვის, ძმური სიყვარულისათვის. **(ხანგრძლივი ტაში).**

ყოველი ჩვენგანი დიდად აღაფრთოვანა იმან, რომ რუსთაველის ძეგლის გახსნაზე მოსკოვში თქვენ, ძვირფასო ლეონიდ ილიას-ძევ, გადაეკერით ლენტი, და ყველა შეკრებილის წინაშე წარმოსდგა „ვეფხისტყაოსნის“ შემქმნელი ძვირფასი ეტრატით ხელში. **(ტაში).**

ამავე დროს, ჩვენში ხომ ყველამ იცის, რომ რუსთაველის ზეიმის მოწყობის გადაწყვეტილებაც მიღებულია სკკპ ცენტრალური კომიტეტის ოქტომბრის (1964 წელი) პლენუმის შემდეგ. **(მქუხარე ტაში).**

და აი ახლა, ძეგლის გახსნის რამდენიმე დღის შემდეგ, თქვენ, ლეონიდ ილიას-ძევ, ჩამოხვედით თბილისში და დღეს საქართველოს გადაეცით მეორე ლენინის ორდენი.

ამისათვის დიდ მადლობას მოგახსენებთ მთელი ქართველი ხალხის სახელით. **(ტაში).**

საქართველოს დაჯილდოება ლენინის ორდენით დიდი, სასიხარულო მოვლენაა ჩვენი მშრომელების ცხოვრებაში, რომელებსაც ეს ჯილდო მიაჩნიათ სახალხო მეურნეობისა და კულტურის განვითარებაში რესპუბლიკის წარმატებათა აღიარებად.

ვიღებთ რა ლენინის ორდენს, ნება მიბოძეთ ქართველი ხალხის სახელით, რესპუბლიკის ყველა მშრომელის სახელით გულითადი და დიდი მადლობა გადავუხადო საბჭოთა კავშირის კომუნისტური პარტიის ცენტრალურ კომიტეტს, სსრ კავშირის მინისტრთა საბჭოს, სსრ კავშირის უმაღლესი საბჭოს პრეზიდიუმს მუშათა კლასის, კოლმეურნე გლეხობის, ქართველი საბჭოთა ინტელიგენციის შრომის მაღალი შეფასებისათვის. **(ხანგრძლივი ტაში).**

სამი რევოლუციის ქარცეცხლში გამოწრთობილი საქართველოს სახელოვანი მუშათა კლასი სათავეში ჩაუდგა მშრომელთა ისტორიულ ბრძოლას სოციალური და ეროვნული ჩაგვრის წინააღმდეგ. ამ ბრძოლაში მან გამოავლინა თავისი საბრძოლო სულისკვეთება, ორგანიზებულობა და რევოლუციის საქმისადმი ერთგულება. მეფის თვითმპყრობელობის წინააღმდეგ საქართველოს მუშათა კლასის ბრძოლა, რომელშიც მას მიუძღოდნენ ხალხის ერთგული შვილები, მგზნებარე მარქსისტ-ლენინელები, მთელი რუსეთის მუშათა მოძრაობის განუყოფელი ნაწილი იყო.

საქართველოს მუშები, განაგრძობენ რა სახელოვან რევოლუციურ ტრადიციებს, ახლა საბჭოთა კავშირის მთელ მუშათა კლასთან ერთად იბრძვიან ჩვენი ქვეყნის მთელი სამრეწველო წარმოების ახალი მძლავრი აღმავლობისათვის.

იღებს რა ლენინის ორდენს, საქართველოს მუშათა კლასი ფიცს დებს, რომ მუდამ კომუნიზმის მატერიალურ-ტექნიკური ბაზის შექმნისათვის მშრომელთა ბრძოლის მოწინავე პოზიციებზე იდგება. **(ტაში).**

საქართველოს სახელოვანი კოლმეურნე გლეხობა, რესპუბლიკის სოფლის მეურნეობის ყველა მშრომელნი, საბჭოთა კავშირის მთელ კოლმეურნე გლეხობასთან ერთად იბრძვიან ჩვენს ქვეყანაში სოფლის მეურნეობის პროდუქტების სიუხვისათვის.

იღებენ რა ლენინის ორდენს, საქართველოს კოლმეურნეები, საბჭოთა მეურნეობების მუშები, სოფლის მეურნეობის ყველა მშრომელი საქვეყნოდ დებენ პირობას, რომ კიდევ უფრო გააღიდებენ კოლმეურნეობებისა და საბჭოთა მეურნეობების წარმოებას **(ტაში).**

სახელოვანი ქართველი საბჭოთა ინტელიგენცია, ავითარებს რა უძველესი, თავისთავადი ქართული კულტურის უმდიდრეს ტრადიციებს, ახალ შესანიშნავ წარმატებებს აღწევს კულტურულ მშენებლობაში.

იღებს რა ლენინის ორდენს, ქართველი საბჭოთა ინტელიგენცია მზად არის კვლავაც განავითაროს ჩვენი კულტურა — ხალხის სიამაყე, მისი დიდება. **(ტაში).**

ჩვენი სახელოვანი ახალგაზრდობა მამებთან და უფროს ძმებთან ერთად აშენებს კომუნიზმს. ჩვენი ქალიშვილები და ჭაბუკები შრომობენ, ქმნიან, სწავლობენ, მთელ თავიანთ ახალგაზრდულ მგზნებარებას სწირავენ საყოველთაო სახალხო საქმეს.

იღებენ რა ლენინის ორდენს, ჩვენი შესანიშნავი ახალგაზრდობა, საქართველოს მებრძოლი კომკავშირი ყოველ ღონეს იხმარენ, რათა კვლავაც კომუნიზმის ახალგაზრდა მშენებელთა პირველ რიგებში იყონ, ერთგულად შეასრულონ დიდი ლენინის დარიგება. **(ტაში).**

საქართველოს კომუნისტური პარტია — საბჭოთა კავშირის კომუნისტური პარტიის ერთ-ერთი ყველაზე ძველი და მებრძოლი რაზმი ყოველთვის სკკპ ლენინური ცენტრალური კომიტეტის საიმედო დასაყრდენი იყო, არის და იქნება პარტიული რიგების ერთობისა და მოწოლითურობისათვის, პარტიის გენერალური ხაზის განხორციელებისათვის ბრძოლაში.

იღებენ რა ლენინის ორდენს, საქართველოს კომუნისტები საქვეყნოდ დებენ ფიცს, რომ მუდამ მაღლა ეჭირებათ უკვდავი ლენინის დროშა, ბრძოლისა და გამარჯვების დროშა, დიდი ოქტომბრის დიდებით მოსილი დროშა! **(მქუხარე, ხანგრძლივი ტაში).**

ამხანაგებო!

ჩვენ კარგად გვესმის, რომ ჯერ კიდევ ბევრი ნაკლი გვაქვს მუშაობაში, რომ ჯერ კიდევ ბევრია გადაუჭრელი ამოცანა ძრწველობის, სოფლის მეურნეობის, კულტურული მშენებლობის დარგში.

და ჩვენ აღვუთქვამთ სკკპ ცენტრალურ კომიტეტს, აღგითქვამთ თქვენ, ძვირფასო ლეონიდ ილიას-ძევ, რომ საქართველოს კომუნისტები, რესპუბლიკის ყველა მშრომელნი აღმოუხვრიან ნაკლოვანებებს და ახალ წარმატებებს მოიპოვებენ სახალხო მეურნეობისა და კულტურის განვითარებაში.

ჩვენში ყველას ესმის, რომ საქართველოს საბჭოთა სოციალისტური რესპუბლიკის ყველა წარმატება, რომლებსაც მან საბჭოთა ხელისუფლების წლებში მიაღწია, ლენინური ეროვნული პოლიტიკის, ხალხთა თანასწორუფლებიანობისა და მეგობრობის პოლიტიკის განხორციელების, იმ მუდმივი ურთიერთდახმარების შედეგია, რომელსაც ერთმანეთს უწევენ საბჭოთა კავშირის ხალხები, და უწინარეს ყოვლისა შედეგია სახელოვანი რუსი ხალხის უანგარო დახმარებისა, რომელთანაც ქართველ ხალხს ძველთაგანვე მჭიდრო, ურღვევი მეგობრობა და ძმობა აკავშირებს! **(ხანგრძლივი ტაში).**

ჩვენი ქვეყნის ხალხთა მეგობრობა რევოლუციურ ქარიშხალთა დღეებში გამოიწრთო, როცა ყველა ერისა და ეროვნების ხალხები კომუნისტური პარტიის მოწოდებით აღსდგნენ თვითმპყრობელობის წინააღმდეგ, ახალი ნათელი ცხოვრებისათვის საბრძოლველად.

ამ მეგობრობამ გაუძლო განსაცდელს დიდი სამამულო ომის წლებში, როცა ჩვენი ქვეყნის ყველა ხალხი იბრძოდა ჩვენი დიადი სამშობლოს — საბჭოთა სოციალისტური რესპუბლიკების კავშირის ღირსების, თავისუფლებისა და დამოუკიდებლობისათვის.

ურღვევი მეგობრობა და ნამდვილი ძმობა საბჭოთა ხალხებისა, რომლებიც ერთიან შეკავშირებულ ოჯახად აშენებენ კომუნიზმს, ჩვენი ქვეყნის ძლიერებისა და სიმტკიცის წყაროა, თვითეული მოკავშირე რესპუბლიკის, მთელი ჩვენი მრავალეროვანი სახელმწიფოს შემდგომი აყვავების საწინდარია, სახელმწიფოსი, რომელიც დედამიწის ყველა ხალხის, მთელი კაცობრიობის მშვიდობისა და უშიშროების სადარაჯოზე დგას.

კომუნისტური პარტია, სკკპ ცენტრალური კომიტეტის პოლიტბიუროს, საბჭოთა მთავრობა ყოველ ღონეს ხმარობენ მთელ მსოფლიოში მშვიდობის შენარჩუნებისათვის, საერთაშორისო თანამშრომლობისა და ხალხთა უშიშროების განმტკიცებისათვის.

(დასასრული მე-4 გვერდზე).

სურათზე: (მარჯვნიდან მარცხნივ): ამხანაგები ლ. ი. ბრეჟნევი, გ. ს. ძოწენიძე, ვ. პ. მჟავანაძე, ა. ნ. ინაური და ნ. გ. გეორიჩეევი თბილისის სახელმწიფო უნივერსიტეტში ეწინობიან უნივერსიტეტის კომპლექსური განვითარების მაკეტს.

ფოტო ვლ. გინზბურგისა.

ამხანაგ ვ. ვ. მელავანაძის სიტყვის დასასრული

საქართველოს მშრომელები, ისევე როგორც მთელი საბჭოთა ხალხი, ერთსულოვნად უჭერენ მხარს კომუნისტური პარტიისა და საბჭოთა მთავრობის საგარეო პოლიტიკას, მათს დაუცხრომელ ბრძოლას ხალხთა შორის მშვიდობისა და მეგობრობისათვის.

საქართველოს მშრომელებს, ისევე როგორც მთელ საბჭოთა ხალხს, მტკიცედ აქვთ გადაწყვეტილი შეასრულონ საბჭოთა კავშირის კომუნისტური პარტიის XXIII ყრილობის გადაწყვეტილებანი, გახანორციელონ სსრ კავშირის სახალხო მეურნეობის განვითარების ხუთწლიანი გეგმის დავალებანი, ძალღონე არ დაიშურონ კომუნიზმის მატერიალურ-ტექნიკური ბაზის შექმნისათვის ბრძოლაში.

გაივლის რამდენიმე დღე და მთელი ჩვენი ქვეყანა, მთელი საბჭოთა ხალხი, მთელი პროგრესული კაცობრიობა შეეგებება დიდი ოქტომბრის სოციალისტური რევოლუციის 50-ე წლის დაწყებას, რევოლუციისა, რომელმაც მთელ მსოფლიოს მოუფინა თავისუფლებისა და ბედნიერების შუქი, გადაშალა ისტორიის ახალი, ჯერ არნახული ფურცელი, გამოაცხადა, რომ დაიწყო ახალი ერა ჩვენი ქვეყნის ხალხთა ცხოვრებაში და ყველა კონტინენტის ხალხებს გაუხანათა თავისუფლებისა და დამოუკიდებლობისათვის, დემოკრატიისა და სოციალიზმისათვის ბრძოლის გზა. **(მქუხარე ტაში).**

საქართველოს მშრომელებს, ისევე როგორც ყველა საბჭოთა ადამიანს, მტკიცედ აქვთ გადაწყვეტილი და მხურვალედ ისწრაფვიან ეს დიდი თარიღი აღნიშნონ ახალი სასახელო საქმეებით. ჩვენი საყვარელი სამშობლოს, კომუნიზმის საკეთილდღეოდ. **(ტაში).**

გაივლის კიდევ ცოტა დრო და დედამიწის ყველა კუთხეში კვლავ დადგება დიდი ზეიმი — მსოფლიოს ხალხები ყველა ენაზე დიდებით მოიხსენიებენ რევოლუციის დიდ ბელადს, კომუნისტური პარტიის ორგანიზატორს, მსოფლიოში პირველი მუშურ-გლეხური სახელმწიფოს შემქმნელს—ჩვენს მასწავლებელს, ჩვენს ბელადს ვლადიმერ ილიასძე ლენინს, რომლის დაბადების 100 წლისთავი კიდევ ერთი მანათობელი ნიშანსვეტი იქნება ჩვენი პარტიისა და ხალხის ისტორიაში. **(ხანგრძლივი ტაში).**

ამხანაგებო!

რესპუბლიკის ლენინის ორდენით დაჯილდოებასთან დაკავშირებით საქართველოს კომპარტიის ცენტრალური კომიტეტის, საქართველოს სსრ უმაღლესი საბჭოს პრეზიდიუმისა და მინისტრთა საბჭოს სახელზე მიღებულია მომმე რესპუბლიკების პარტიული, საბჭოთა და სამეურნეო ორგანიზაციების, თვალსაჩინო საზოგადო მოღვაწეების, მეცნიერებისა და კულტურის მუშაკების ბეგრი გულითადი მოლოცვა.

ნება მიბოძეთ ქართველი ხალხის, საქართველოს ყველა მშრომელის სახელით დიდი მადლობა გადავუხადო ყველა ორგანიზაციასა და ამხანაგს, მომმე რესპუბლიკების წარმომადგენლებს, რომლებმაც მხურვალედ მოგვილოცეს საქართველოს სსრ რესპუბლიკის დაჯილდოება ლენინის ორდენით. **(მქუხარე ტაში).**

ამ საზეიმო, სასახელო დღის ნება მიბოძეთ თქვენი სახელით, მთელი ქართველი ხალხის სახელით ერთხელ კიდევ ალვუთქვა საბჭოთა კავშირის კომუნისტური პარტიის ცენტრალურ კომიტეტს, ჩვენს საბჭოთა მთავრობას, მთელ საბჭოთა ხალხს, რომ საქართველოს მშრომელები ღირსი იქნებიან მაღალი ჯილდოსი — ლენინის ორდენისა, რომ ისინი კიდევ უფრო დიდი წვლილს შეიტანენ საბჭოთა ადამიანების საერთო ბრძოლაში ჩვენი სახელოვანი საბჭოთა სოციალისტური სამშობლოს შემდგომი აყვავებისათვის!

დაე მარად დღეგრძელი იყოს ჩვენი სახელოვანი კომუნისტური პარტია, დიდი ლენინის პარტია! (მქუხარე ხანგრძლივი ტაში).

მისასალმებელ სიტყვას ამბობს სკკპ ცენტრალური კომიტეტის წევრი, სკკპ მოსკოვის საქალაქო კომიტეტის პირველი მდივანი ნ. გ. ეგორიჩევი, რომელსაც დამსწრენი გულთბილად შეხვდნენ.

ამხანაგ ნ. გ. ეგორიჩევის სიტყვა

ძვირფასო ამხანაგებო, მეგობრებო!

მეტად მოხარული ვარ, რომ შესაძლებლობა მომეცა პარტიის მოსკოვის საქალაქო კომიტეტის, მოსკოვის მშრომელთა დელეგატების საქალაქო საბჭოს აღმასკომის სახელით, ყველა მოსკოველის სახელით გულთბილად მოგილოცოთ თქვენ და თქვენი სახით მთელ მოძმე ქართველ ხალხს თქვენი რესპუბლიკის დაჯილდოება მეორე ლენინის ორდენით. (მქუხარე ტაში).

რესპუბლიკის დაჯილდოება აღიარებაა შრომისმოყვარე და ნიჭიერი, ქართველი ხალხის თვალსაჩინო დამსახურებისა საბჭოთა ადამიანების ბრძოლაში კომუნიზმისათვის.

მოსკოველები გამუდმებით და უყოყმანოდ ალევნებენ თვალყურს საბჭოთა საქართველოს მშრომელთა წარმატებებს და თქვენთან ერთად ახარებენ ეს წარმატებანი. თქვენ კი ცოტა წარმატება როდი გაქვთ!

ამის შესახებ აქ ძალიან კარგად ილაპარაკეს ლეონიდ ილიას-ძე ბრეჟნევმა და ვასილ პაულუს-ძე შეკავსაძემ.

მოსკოველებს გულწრფელად ახარებთ მომმე საქართველოს რესპუბლიკის შესანიშნავი აწმყო. მაგრამ აგრეთვე ახსოვთ და მათთვის ძვირფასია მისი ბრძოლი წარსული. საყვარელთან მიაპყრობდნენ მზერას საქართველოს რუსი ხალხის საუკეთესო შვილები, ნიჭიერი რუსი პოეტები და მწერლები. რა საყვარელთა და აღტაცებით წერდნენ მზიურ საქართველოზე, თქვენი ხალხის კეთილშობილებაზე, ვაჟკაცობასა და შრომისმოყვარეობაზე რუსული ლიტერატურის გენიოსები პუშკინი, ლერმონტოვი და სხვები.

უკვე ამ შორეულ დროს დამყარდა მტკიცე სულიერი ნათესაობა ქართველ და რუს ხალხებს შორის, რომელიც დღეს ღრმა ძმურ მეგობრობად გადაიქცა. რამდენიმე დღის წინათ დედაქალაქის ათასობით მცხოვრები შეიკრიბა დიდი ქართველი პოეტისა და მოაზროვნის, უკვდავი „ვეფხისტყაოსნის" ავტორის შოთა რუსთაველის ძეგლის საზეიმო გახსნაზე. რუსთაველის მიერ შექმნილი მხატვრული ხატები ახლობელია ყველასათვის, ვისთვისაც ძვირფასია პატრიოტიზმისა და ინტერნაციონალიზმის წმიდა იდეალები, ნიკეალისა და მეგობრობის ამაღლებული გრძნობები, ადამიანის კეთილშობილება, ვაჟკაცობა და მამაცობა.

ამავე დღეებში მოსკოველებმა ზეიმით აღნიშნეს საქართველოს შეუერთებიდან შვილის, ვლადიმერ ილიას-ძე ლენინის ერთგული თანამებრძოლის, მაზნებარე რევოლუციონერის, ჩვენი ქვეყნის გამოჩენილი პარტიული და სახელმწიფო მოღვაწის კრიალო კონსტანტინეს-ძე ორჯონიკიძის დაბადების 80 წლისთავი. (ტაში).

ეს ზეიმები ჩვენი სამშობლოს დედაქალაქ მოსკოვში ჩვენი ქვეყნის ხალხების, ქართველი და რუსი ხალხების ურღვევი ძმური მეგობრობის შემდგომი განმტკიცებისა და განვითარების ახალი გამოვლინებაა.

ხაბჭოთა კავშირის ხალხთა მეგობრობა, რომელიც დიდმა ოქტომბერმა წარმოშვა, გამოსცადა ისტორიამ, თვით ცხოვრებამ. იგი გამოიწრთო ომის ძნელ წლების ქარცეცხლში.

დეკემბერში შესრულდება 25 წელი მოსკოვთან გერმანელ-ფაშისტთა ჯარების განადგურების დღიდან.

დედაქალაქის მშრომელები არასოდეს არ დავიწყებენ, რომ მოსკოვს იცავდა მთელი ჩვენი დიდი ქვეყანა. და იმათ შორის, ვინც ომამდელი ბელში იცავდა მოსკოვის მიწა-წყალს, მამაცურად იბრძოდნენ ქართველი ხალხის სახელოვანი შვილები.

მოსკოველთა ბრძოლის გმირების — დივიზიის მეთაურებმა სუხაშვილისა და ქაზიშვილის, საბჭოთა კავშირის გმირის სამხედრაძის, უმცროსი ლეიტენანტის პეტრიაშვილის, კომკავშირელი ქალიშვილის მახარაძისა და მრავალი, მრავალი სხვა გმირების სახელები შევიდა მოსკოვის ლიდი ბრძოლის ისტორიაში.

ძვირფასო ამხანაგებო!

ახლა ჩვენს ქვეყანაში შეიქმნა შემოქმედებითი აღმავლობის კარგი ატმოსფერო.

თქვენთან, ჩვენს ძვირფას ქართველ მეგობრებთან ერთად, მთელ საბჭოთა ხალხთან ერთად, [მოსკოველები იბრძვიან სკკპ XXIII ყრილობის] გადაწყვეტილებათა შესრულებისათვის.

და როგორც ახლო მეგობრებთა მიღებული, დღეს მოხარული ვარ მოგახსენოთ, რომ მოსკოვის მშრომელები წარმატებით ეგებებიან დიდი ოქტომბრის 40-ე წლისთავს.

დედაქალაქის სამრეწველო საწარმოთა კოლექტივებმა ვადამდე, 26 ოქტომბრის შეასრულეს საერთო პროდუქციისა და მეტწილ უმნიშვნელოვანეს ნაკეთობათა წარმოების ათი თვის გეგმა. გადაჭარბებით შესრულებულია შრომის ნაყოფიერების ზრდის დავალება.

დაძაბულად მუშაობს აგრეთვე მოსკოველ მშენებელთა სახელოვანი რაზმი.

დედაქალაქში წლითიწლობით სულ უფრო შესამჩნევი ხდება კომუნისტური ნაგლინდელი ღღის ქალაქის ნიშნები.

ამას წინათ სკკპ ცენტრალურმა კომიტეტმა და სსრ კავშირის მინისტრთა საბჭომ დაამტკიცეს მოსკოვის განვითარების ახალი გენერალური გეგმის საფუძვლები, გენერალური გეგმით განთავსებულნი ეყოლია ქალაქის შემდგომი რეკონსტრუქციის სამუშაოთა უდიდესი პროგრამა. მოსკოვის გენერალური გეგმის საფუძველთა დამტკიცება ახალი, მკაფიო გამოვლინებაა პარტიისა და მთავრობის ზრუნვისა ჩვენი სამშობლოს დედაქალაქისათვის. მოსკოველებისათვის.

დედაქალაქის მშრომელები დიდად მადლობელი არიან ამ უდიდესი ზრუნვისათვის! ისინი კიდევ უფრო ბეჯითად შრომობენ სკკპ XXIII ყრილობის მიერ დასახულ ამოცანათა შესრულებისათვის.

ამხანაგებო!

ჩვენს ხალხს, რომელიც ლენინურმა პარტიამ აღზარდა პროლეტარული ინტერნაციონალიზმის სულისკვეთებით, მიაჩნია, რომ მისი გამარჯვებანი მშვიდობიანი შემოქმედების ფრონტზე საუკეთესო დახმარებაა ყველა ქვეყნის ხალხთა ბრძოლაში სოციალური ოა ეროვნული განთავისუფლებისათვის. აუცილებელი წვლილია მსოფლიო სოციალისტური სისტემის განმტკიცებაში.

მშობლიური კომუნისტური პარტიის კარშემო მჭიდროდ ფარაზმული ოჯახია და ქართველები, მოსკოველები და თბილისელები — ხაბჭოთა კავშირის ყველა მშრომელნი მტკიცედ მიდიან წინ კომუნიზმის გზით და ვერავითარი ძალა ვერ გადაახვევინებს მათ ამ დიდი და სახელოვანი გზიდან. (ტაში).

ნება მიბოძეთ ერთხელ კიდევ სულითა და გულით პოგალილოთ საქართველოს რესპუბლიკის დაჯილდოება და ლენინის ორდენის გადმოცემა. ეუსურგო მზიური საქართველოს ყველა მშრომელის დიდი ოქტომბრის 40-ე წლისთავს. საბჭოთა ხელისუფლების 50 წლისთავს და ლენინის დაბადების 100 წლისთავს შეიგებოს ახალი, დიდი შრომითი წარმატებებით ჩვენი ნაყოფიერი მამულის საკეთილდღეოდ.

გაუმარჯოს ჩვენს დიდ სამშობლოს — ხაბჭოთა სოციალისტური რესპუბლიკების კავშირს!

გაუმარჯოს ჩვენი ქვეყნის ხალხთა, ქართველი და რუსი ხალხების ურღვევი, ძმური მეგობრობას!

გაუმარჯოს ლენინის ს