პროლეტარებო ყველა ქვეყნისა, შეერთდით!

კომუნისტი

საქართველოს კომუნისტური პარტიის ცენტრალური კომიტეტის, საქართველოს სსრ უმაღლესი საბჭოსა და საქართველოს სსრ მინისტრთა საბჭოს ორგანო

КОМУНИСТИ — ОРГАН ЦК КП ГРУЗИИ, ВЕРХОВНОГО СОВЕТА ГРУЗИНСКОЙ ССР И СОВЕТА МИНИСТРОВ ГРУЗИНСКОЙ ССР

გამოცემის 47-ე წელი

№ 260 (13644) | სამშაბათი, 15 ნოემბერი, 1966 წ. | ფასი 2 კაპ.

დიად თარიღებს ღირსეული შეხვედრა

შრომითი ნობათები

◆ საქართველოს კპ ხაშურის რაიკომის პირველმა მდივანმა დ. მალალაშვილმა, რაისაბჭოს აღმასკომის თავმჯდომარემ ი. გოგოლაძემ, სოფლის მეურნეობის სამმართველოს უფროსმა ბ. მაისაშვილმა რედაქციას აცნობეს: ხაშურელ მშრომელთა ვალდებულება იყო 13 ნოემბრისათვის სახელმწიფოსათვის მიეყიდათ 1.900 ტონა ბოსტნეული. ბეჯითი მუშაობით ხაშურელებმა ვალდებულება ვადაზე ადრე გადაჭარბებით გაანღლეს. 10 ნოემბრისათვის სახელმწიფოს მიეყიდა 1.988 ტონა ბოსტნეული ნაცვლად წლიური გეგმით გათვალისწინებული 1.895 ტონისა და ვალდებულებით ნაკისრი 1.900 ტონისა.

რაიონის მებოსტნეები მიდწეულს არ დასჯერდნენ. მათი პირობაა წლიური გეგმის გადამეტებით სახელმწიფოს მიპყიდონ 300 ტონა ბოსტნეული.

◆ გალელმა მშრომელებმა, — აცნობეს რედაქციას საქართველოს კპ გალის რაიკომის პირველმა მდივანმა ა. ძაძუამ, რაისაბჭოს აღმასკომის თავმჯდომარემ ა. ქავთარაძემ, სოფლის მეურნეობის სამმართველოს უფროსმა ვ. ანდრიბავამ. — სახელმწიფოს მიპყიდეს 1.077 ტონა მანდარინი ნაცვლად წლიური გეგმით გათვალისწინებული 345 ტონისა, 1.677 ტონა ხილი ნაცვლად 1.650 ტონისა, 536 ტონა ხორცი ნაცვლად 525 ტონისა, 139 ტონა ბრეშუმის პარკი ნაცვლად 138 ტონისა.

მინათმოქმედის სოციალისტური ინიციატივა

სამი ცნობა ადგილებიდან, სამი ფაქტი, თითქოს სხვადასხვა ხასიათისა...

პოლტავის ოლქის ხოროლის რაიონის კოლმეურნეობა „ზარია კომუნიზმამ“ თვითეული საწარმოო უბანი დაასპეციალა გარკვეული სახეობის პროდუქციაზე; წარმოების კოncენტრაციამ სხვა ღონისძიებებთან ერთად შესაძლებელი გახადა ამალეღებულიყო მისი რენტაბელობის დონე 25 პროცენტით და მეტად.

ამურის ოლქის კოლმეურნეობა „პროგრესში“ შრომის ანაზღაურება პირდაპირ დამოკიდებული გახადეს პროდუქციის ხარისხზე; იმის ხარჯზე, რომ ხარისხი მკვეთრად გაუმჯობესდა, მეურნეობა წელიწადში დამატებით იღებს ასი ათას მანეთამდე.

კუსტანაის ოლქის საბჭოთა მეურნეობა „ლენინსკიმ“ კარგად აითვისა მსხვილფეხა რქიანი პირუტყვის ინტენსიური გასუქების ტექნოლოგია; ორცის თვითღირებულება მცირდება, მოგება იზრდება.

თვითეული ეს ფაქტი შეიძლება ყოს მაგალითი კარგი ინიციატივისა, რომელმაც ხელი შეუწყო შრომის საყოფიერების ზრდას, პროდუქციის თვითღირებულების შემცირებას, საერთო ანგარიშით სარგებლობა მოტანა საწარმოსა და სახელმწიფოს.

ეკონომიური ვითარება, რომელიც ფლად შეიქმნა სკკპ ცენტრალური კომიტეტის მარტის პლენუმის შემდეგ, გასაქანს აძლევს სამეურნეო ინიციატივის განვითარებას, საწარმოო კოლექტივების სოციალისტურ ვალდებულებას. და ამასთან ერთად სტიმულს აძლევს მათ ამისათვის. სკკპ XXIII ყრილობამ უმნიშვნელოვანეს მოკანად დასახა საზოგადოებრივი საწარმოების ეფექტიანობის გადიდება. ეურნეობის საქმიანობის ძირითადი ტერიტორიუმი ხდება მისი რენტაბელობის დონე. პარტიის ყრილობამ ოთხოვა განუხრელად და თანმიმდევრულად განხორციელდეს სამეურნეო ანგარიშის ლენინური პრინციპები, რაც ნიშნავს საქმიანობის ეკონომიკას და ყველაზე მეტი სარგებელი და გადამუშავებელ საწარმოებთან სახელშეკრულებო ურთიერთობას. ამასთან XXIII ყრილობის დირექტივების თეზისი ცენტრალიზებული გეგმიანი ხელმძღვანელობისა და ადგილობრივი სამეურნეო ინიციატივის განვითარების სწორი შეხამების შესახებ მთლიანად და ზუსტად უნდა იქნას გამოყენებული პრაქტიკაში. არა გეგმის და მეურნეობის თვალსაზრისით წარმოების მიზანშეწონილი ორგანიზაციის დაპირისპირებას, არამედ სწორედ მათ ერთობას შეუძლია უზრუნველყოს და კიდევაც უნდა უზრუნველყოს ორივეს მოგება — საწარმოსიც და სახელმწიფოსიც. ახლა, როცა აჯამებენ წლის შედეგებს, საჭიროა გულდასმით შევისწავლოთ, შეესაბამება თუ არა თვითეული მეურნეობის სტრუქტურა, მისი განვითარების გეგმა ამ მოთხოვნებს.

ინიციატივა ნიშნავს აგრეთვე ყველაზე თანამედროვე ტექნიკისა და ტექნოლოგიის გამოყენებას, იმის უნარს, რომ შევაგროვოთ ყოველივე

ᲛᲘᲜᲐᲗᲛᲝᲥᲛᲔᲓᲘᲡ ᲡᲝᲪᲘᲐᲚᲘᲡᲢᲣᲠᲘ ᲘᲜᲘᲪᲘᲐᲢᲘᲕᲐ

სახეობის მიური შედეგებისათვის მატერიალური, ისევე როგორც მორალური დაინტერესებისა. ეურნეობის გაძღოლა შემოქმედებითად, მეურნეობის გაძღოლა სარგებლობით, რომ, როგორც ვ. ი. ლენინი ამბობდა, სახალხო კაპიკი, რომელიც შენ განდეს, გადაიქცეს ორ კაპიკად, — ეს უცილობელი მოთხოვნაა ყოველი კოლმეურნეობისა და საბჭოთა მეურნეობისადმი, მათი ხელმძღვანელებისადმი.

სოციალისტური ინიციატივა ძირეულად განსხვავდება კაპიტალისტური ბიზნესისაგან, ისევე როგორც სოციალისტური საწარმოს მოგების საზოგადოებრივ-ეკონომიური ხასიათი მოგებისაგან კაპიტალიზმის დროს, როგორც სოციალისტური შეჯიბრება კაპიტალისტური კონკურენციისაგან. წარმოების საშუალებათა კერძო საკუთრების პირობებში მეწარმე ცდილობს რაც შეიძლება მეტი მოგება მიიღოს ყველაფერში, უწინარეს ყოვლისა სხვისი შრომის სასტიკი ექსპლოატაციის ხარჯზე. იგი არ თაკილობს არავითარ საშუალებას კონკურენტების წინააღმდეგ ბრძოლაში. სოციალისტური საკუთრების პირობებში საწარმოო კოლექტივი ხელმძღვანელობს მთელი საზოგადოების, მთელი ხალხის ინტერესებით, რომლებიც მისი საკუთარი ინტერესებია.

ინიციატივა სოციალისტურ სოფლის მეურნეობაში ნიშნავს უწინარეს ყოვლისა უნარს შექმნა წარმოების სტრუქტურა, რომელიც ძოცემულ კონკრეტულ პირობებში საშუალებას იძლევა მივიღოთ მაქსიმალური მოგება, სწორი ტემპით ავითარებს ეკონომიკას და ყველაზე მეტი სარგებელ მოაქვს სახელმწიფოსათვის. ცნობილია, რა მნიშვნელოვან მოგებას იძლევა მეურნეობის სპეციალიზაცია, მისი დარგების სწორი თანაფარდობა.

როცა თავიანთი წარმოების სტრუქტურას განსაზღვრავენ, კოლმეურნეობები და საბჭოთა მეურნეობები უწინარეს ყოვლისა ითვალისწინებენ სახელმწიფოს შეკვეთას, დამამზადებელ და გადამუშავებელ საწარმოებთან სახელშეკრულებო ურთიერთობას. ამასთან XXIII ყრილობის დირექტივების თეზისი ცენტრალიზებული გეგმიანი ხელმძღვანელობისა და ადგილობრივი სამეურნეო ინიციატივის განვითარების სწორი შეხამების შესახებ მთლიანად და ზუსტად უნდა იქნას გამოყენებული პრაქტიკაში. არა გეგმის და მეურნეობის თვალსაზრისით წარმოების მიზანშეწონილი ორგანიზაციის დაპირისპირებას, არამედ სწორედ მათს ერთობას შეუძლია უზრუნველყოს და კიდევაც უნდა უზრუნველყოს ორივეს მოგება — საწარმოსიც და სახელმწიფოსიც. ახლა, როცა აჯამებენ წლის შედეგებს, საჭიროა გულდასმით შევისწავლოთ, შეესაბამება თუ არა თვითეული მეურნეობის სტრუქტურა, მისი განვითარების გეგმა ამ მოთხოვნებს.

ინიციატივა ნიშნავს აგრეთვე ყველაზე თანამედროვე ტექნიკისა და ტექნოლოგიის გამოყენებას, იმის უნარს, რომ შევაგროვოთ ყოველივე მნიშვნელოვანი, რაც მეცნიერებამ და პრაქტიკამ მოგვცა, „მივაბათ“ ეს კონკრეტულ პირობებს მიწათმოქმედებისა და მეცხოველეობის კულტურის შემდგომი ამაღლების მიზნით. ადმინისტრირება ტექნოლოგიაში სამუდამოდ ბარდება წარსულს, და სპეციალისტები მისი ნამდვილი ბატონპატრონები ხდებიან. მათი ინიციატივა ამ დარგში აქტიურ მხარდაჭერას მოითხოვს. სამწუხაროდ, ჩვენში ჯერ კიდევ ბევრი რამ არის გასაკეთებელი იმისათვის, რომ სპეციალისტს მივცეთ სრულფასოვანი ინფორმაცია მეცნიერული აღმოჩენებისა და პრაქტიკოსთა მიღწევების შესახებ. სპეციალისტისათვის ზოგჯერ ძნელია მოკლე ვადაში მიიღოს მეცნიერული კონსულტაცია. სსრ კავშირის სოფლის მეურნეობის სამინისტრომ და მისმა ადგილობრივმა ორგანოებმა გაცილებით მეტი ზრუნვა უნდა გამოიჩინონ საქმის ამ მხარისათვის.

მეურნეობათა ინიციატივიანი ხელმძღვანელები ცდილობენ ეკონომიური მოგება მიიღონ შრომის რაც შეიძლება რაციონალური ორგანიზაციით, შრომის რესურსების სრული და ეფექტიანი გამოყენების ხარჯზე. კერძოდ, სკკპ XXIII ყრილობის შემდეგ სულ უფრო მეტად ვითარდება სარეწები, კოლმეურნეობებისა და საბჭოთა მეურნეობების გადამმუშავებელი საწარმოები. ისინი ხელს უწყობენ მუშების დასაქმებას მთელი წლის განმაელობაში და ზრდიან მეურნეობის შემოსავალს.

ინიციატივის ცნება კიდევ ბევრ რამეს შეიცავს — პროდუქციის ხარისხთ მოგების უნარს, მასალების მომჭირნეობით მოგების უნარს, რაციონალური კავშირის დამყარებას ბითუმად მყიდველებთან. მთავარია მთელი საწარმოო ძალების რაც შეიძლება უკეთ გამოყენება თანამედროვე ცოდნის შემოქმედებითი გამოყენების საფუძველზე.

პარტიულმა ორგანიზაციებმა, საბჭოთა ორგანოებმა სამეურნეო მუშაკები უნდა აღზარდონ საზოგადოების წინაშე მაღალი პასუხისმგებლობის სულისკვეთებით, ხელი შეუწყონ მათში ეკონომიური აზროვნების, დანახარჯისა და მოსალოდნელი შედეგის წინასწარი შეთანაზომვის უნარის განვითარებას. ზამთარი სოფლად ხელსაყრელი დროა ეკონომიური, ტექნოლოგიური სწავლისათვის, შრომის მეცნიერული ორგანიზაციის დარგში. მაგრამ საქმე მარტო ხელმძღვანელებს როდი უნდა ეხებოდეს. ყველა კოლმეურნისა და საბჭოთა მეურნეობის მუშის ჩაბმა ეკონომიურ შემოქმედებაში, მათი ინიციატივის განვითარება, ამ ინიციატივის მხარდაჭერა წარმოების ეფექტიანობის გადიდების აუცილებელი პირობებია.

განსაკუთრებით დიდი როლი ამაში უნდა შეასრულონ კოლმეურნეობათა საანგარიშო კრებებმა, წლის შედეგების განხილვამ ყველა სასოფლო საწარმოში. ჯარად მოვამზადოთ ეს კრებები და მოვაწყოთ ისე, რომ ადამიანებმა გულდასმით განიხილონ წარმოების შემდგომი განვითარების გზები, შეიტანონ თავიანთი წინადადებანი, — ეს უწინარეს ყოვლისა პირველადი პარტიული ორგანიზაციების ამოცანაა, დიდი მნიშვნელობის — ეკონომიური და აომზრდელობითი მნიშვნელობის ამოცანაა.

ჩვენი საბჭოთა ქვეყანა შევიდა თავისი ისტორიის ორმოცდამეათე წელში. ყოველივე დიადს, რაც ამ წლ-ებია მიღწეული, იგი უნდა უმადლოდეს მასების რევოლუციურ, აღმშენებლობითს შემოქმედებას კომუნისტური პარტიის ხელმძღვანელობით. ეს არის მისი შემდგომი განვითარებისა და აყვავების მთავარი საწინდარი.

ПРАВДА

11 ნოემბრის მოწინავე

ᲯᲔᲠᲝᲕᲜᲐᲓ ᲕᲐᲤᲐᲡᲔᲑᲓᲔᲗ ᲛᲐᲛᲐᲗᲐ ᲡᲐᲑᲠᲫᲝᲚᲝ ᲓᲘᲓᲔᲑᲐᲡ

პ. როდიონოვი,

საქართველოს კპ ცენტრალური კომიტეტის მდივანი

◆

საქართველოს სარამარტო დიდ ქალაქებში, არამედ ყველაზე შორეულ მთებში ჩაკარგულ სოფლებშიც კი შეიძლება დავინახოთ სიყვარულით გაფორმებული ფარები და ბანერები იმ მეომრების ფოტოსურათებით, რომლებმაც გმირობა ჩაიდინეს დიდი სამამულო ომის ბრძოლის ველებზე. ბევრ ადგილას მათ პატივსაცემად აღმართულია ობელისკები და ძეგლები. აქ მოდიან ადამიანები, რომ ჯეროვანი პატივი სცეს ომით, ვინც სამშობლო იხსნა ფაშისტური შემოსევის მრისხანე ჟამს.

გმირთა ხსოვნა წმიდაა. უმკნობია მათი უმაგალითო გმირობა. იგი ცოცხლობს და მარაღ იცოცხლებს შთამომავალთა მადლიერ გულში. მამაცობა და თავდადება მამებისა და უფროსი ძმებისა, რაც მათ ომის დროს გამოიჩინეს, ახალგაზრდობის სამხედრო-პატრიოტული აღზრდის ერთ-ერთი ყველაზე კეთილშობილური ღონეა. ამ აღზრდის განუყოფელი შემადგენელი ნაწილია.

რესპუბლიკაში ცოტა რამ როდი კეთდება იმისათვის, რომ ხალხის საბრძოლო და რევოლუციური ტრადიციებს, გმირული წარსულს პროპაგანდამ ღირებული ადგილი დაიკავოს მოსახლეობის, განსაკუთრებით ახალგაზრდობის სამხედრო-პატრიოტულ აღზრდაში. ამავამად პარტიული და კომკავშირული ორგანიზაციები. რესპუბლიკის განათლების სამინისტრო თანდათანობით ასორტებენ გარკვეულ ხარვეზს, რაც სკოლებში ამ საქმის დაყენებაში იყო. ამასწინანდელ ათწლეულში სასკოლო სახელმძღვანელოებიდან, ჟურნალებიდან, სახელმძღვანელოებიდან უმართებულოდ იყო ამოღებული ყველაფერი ის თითქმის ყველაფერი, რაც მოზარდებს ზრდიდა მამათა საბრძოლო დიდების პატივისცემის სულისკვეთებით. არსებითად, დაეწყვეტის ეძლოდა გმირობის რომანტიკა, რომლისკენაც ესოდენ ისწრაფვის ახალგაზრდული ჭარმოსახეა. მის შედეგად კი, რაც ადარ არიან სამხედრო ხელმძღვანელები, არავინ დარჩა, ვინც აწარმოებდეს ორგანიზატორულ მუშაობას, ზრდიდეს და სრულყოფდეს მოსწავლეთა სასწავლო-პატრიოტული აღზრდის სპეციფიკურ სასწავლო-მატერიალურ ბაზას.

ამჟამად ბევრ სკოლაში — შემდეგ კი ეს განხორციელდება ყველგან — შემოღებულია დირექტორების შტატგარეშე მოადგილეები სამხედრო-პატრიოტული აღზრდის დარგში, ამას დასაწყისი მიეცა ჩვენს ინდუსტრიულ ქალაქ რუსთავში. დირექტორების მოადგილეებად დანიშნული არიან თადარიგის ოფიცრები, რომლებსაც ჯარებში პედაგოგიური და პოლიტიკურ-აღმზრდელობითი მუშაობის გამოცდილება აქვთ. მათგან პირველი იყვნენ ამხანაგები გოროზაშვილი, კვატენიძე, ბუდაღოვი, ჭელია და სხვები. პედაგოგების, პარტიული და კომკავშირული ორგანიზაციების დახმარებით მათ გაშალეს სამხედრო-პატრიოტული მუშაობა, გაადვილეს თვით ბავშვების ინიციატივა. სკოლებში ეწყობა შეხვედრები ვეტერანებთან, ბრძოლებისა და შრომის გმირებთან, ეწყობა გასამხედროებული ლაშქრობები და თამაშობანი.

რესპუბლიკის სკოლების ბევრი მოსწავლე ჩაეწერა თავდაცვითს წრეებში, რომლებსაც ხელმძღვანელობენ საკასო სპეციალისტები ადგილობრივი გარნიზონების ოფიცერთა და სერჟანტთა რიცხვიდან. მაგალითად, ბათუმის ერთ-ერთ საშუალო სკოლაში მეომრების დახმარებით შექმნილია რადიტეთა წრე, რომელშიც 80 ბავშვი მეცადინეობს. საქმე განსაკუთრებით კარგად დაყენებულია აჭარის სკოლებში. აქ შედარებით ცოტა ხნის წინათ გამოჩნდა კლასგარეშე მუშაობის ახალი ფორმა, რაშიც ჩაბმული არიან ბავშვები, რომლებიც „ხაბოთა არმიის ახალგაზრდა მეგობრის“, „მესაზღვრეთა ახალგაზრდა მეგობრის“ რაზმებში შეიდნენ. მოსწავლეები იცნობიან საბრძოლო ტექნიკას, ეხმარებიან მეომრებს სამშობლოს საზღვრის დაცვაში. მათი ხელშეწყობით შეკეთდა საზღვრის საკმოდ ბევრი დამრღვევი. გამოდის კედლის გაზეთები „ახალგაზრდა მესაზღვრე“.

სკოლების პიონერხელმძღვანელთა შორის ხშირად შეხვდებით მესაზღვრეებს. ადგილობრივი გარნიზონების მეომრებს. ჯარისკაცები ბავშვებთან აწყობენ გასამხედროებულ თამაშობებს, სპორტულ შეჯიბრებებს. უფროსი ბავშვები კი სწავლობენ მოტოციკლის, ავტომობილის, ტრაქტორის მართვას. რესპუბლიკაში იოვლება „დოსაავის“ 2.800-ზე მეტი სასკოლო კოლექტივი, რომლებშიც გაერთიანებულია 330.000-ზე მეტი ბავშვი. აქაური სამხედრო-პატრიოტულ და თავდაცვით-მასობრივ მუშაობაში ჩაბმულია 14-15 წლის და ამაზე უფროსი ასაკის ყველა ჭაბუკი. სამხედრო-ტექნიკურ წრეებში მეცადინეობას გამოყენებითი მნიშვნელობა აქვს. აქ სწავლობს პირველ სიფეხურს ბიჭი, ბევრნი შეიარაღებული ძალების მომავალი მოტოციკლისტები, ავტომობილისტები, მფრინავები, რადისტები. ბავშვები გაძღნენ წმიდა რელიკვიების შემკრეებლები მუზეუმებისა და საბრძოლო დიდების კუთხეებისათვის. რომლებიც მარტო საშუალო სკოლებსა და უმაღლეს სასწავლებლებში 1.200-ზე მეტია. მათ ინტენსიური მიწერ-მოწერა აქვთ რევოლუციისა და ომების ვეტერანებთან. ყველაფერი ეს ახალგაზრდობას უმუშავებს პატიოსანსა მოპყრობას გმირული ტრადიციებისადმი, უნერგავს მამების საქმის გაგრძელებისათვის პირადი პასუხისმგებლობის გრძნობას.

ამჟამად რესპუბლიკის განათლების სამინისტრომ გადასინჯა საშუალო სასწავლებლების სახელმძღვანელოები. ხელახლა გამოცემულ სახელმძღვანელოებში ახლა მეტია მასალები, რომლებიც მოსწავლეებს ზრდიან რევოლუციურ და საბრძოლო ტრადიციებზე, შეიარაღებული ძალებისადმი სიყვარულის ხელისგაკვეთებით. უკვითარებენ მათ სამხედრო ცოდნის საძენის სურვილს.

და მაინც ყველაფერი ეს ცოტაა. არსებითად, სკოლებში სამხედრო-პატრიოტული აღზრდა აგებულია მხოლოდ საზოგადოებრივ საწყისებზე. ზოგიერთ მოგანში — ბოლნისის, მარნეულის, გორის და მთელ რიგ სხვა რაიონებში —

(დასასრული მე-2 გვ.)

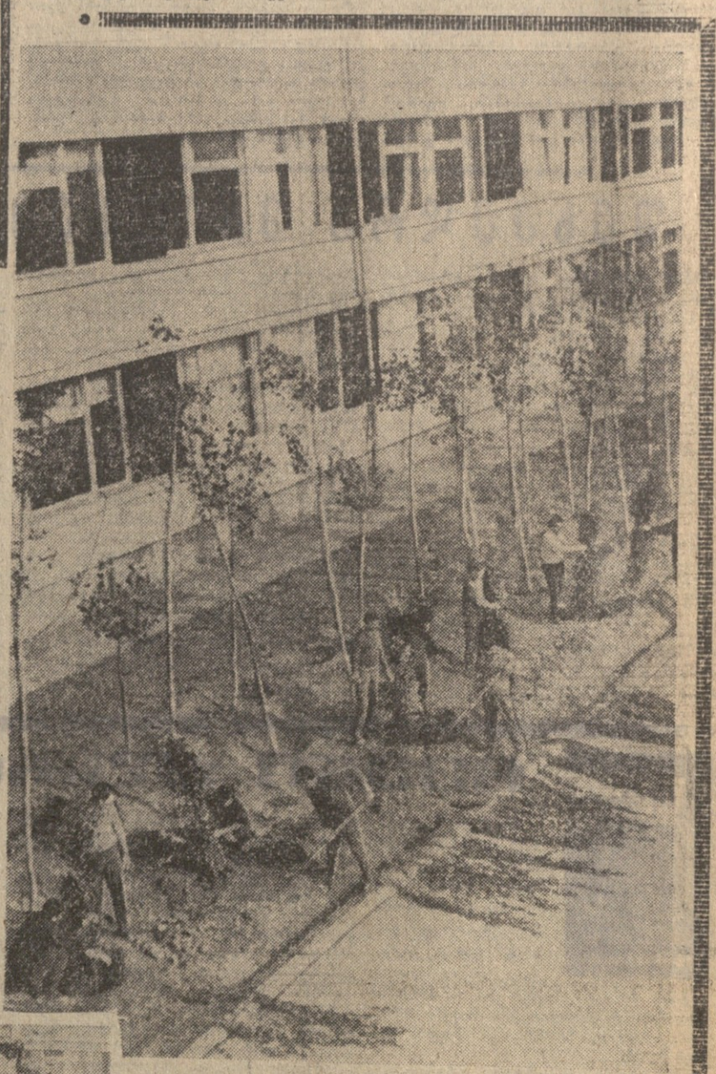

სურათებზე: ზემოთ — შაბათობა საქართველოს ზოოტექნიკურ-საველტერინარო სასწავლო-საკვლევი ინსტიტუტის ტერიტორიის გასამწვანებლად. მარცხნივ — შაბათობის მონაწილე სტუდენტთა ერთი ჯგუფი (მარცხნიდან მარჯვნივ): რ. ბუაძე, შ. სვანიძე, ზ. ღარიბაშვილი, ე. თათოშვილი, მ. ქინქლაძე, პ. გვამელი, ჯ. ტაგიძე, ნ. ხათიაშვილი, ა. კაჭარავა, თ. ფირცხალაიშვილი.

ფოტო ხ. კილაძისა.

ᲮᲔᲘᲕᲜᲔᲑᲘᲗ, ᲢᲧᲔ-ᲞᲐᲠᲙᲔᲑᲘᲗ ᲓᲐᲕᲐᲛᲨᲕᲔᲜᲝᲗ ᲙᲠᲬᲐᲜᲘᲡᲘᲡ ᲕᲔᲚᲘ!

ᲑᲠᲫᲐᲜᲔᲑᲣᲚᲔᲑᲐ

სსრ კავშირის უმაღლესი საბჭოს პრეზიდიუმისა

სსრ კავშირის უმაღლესი საბჭოს მოწვევის შესახებ

სსრ კავშირის უმაღლესი საბჭოს პრეზიდიუმის ადგენს:

სსრ კავშირის მეშვიდე მოწვევის უმაღლესი საბჭოს მეორე სესია მოწვეულ იქნას ქალაქ მოსკოვში 1966 წლის 15 დეკემბერს.

სსრ კავშირის უმაღლესი საბჭოს პრეზიდიუმის თავმჯდომარე ნ. პოდგორნი.

სსრ კავშირის უმაღლესი საბჭოს პრეზიდიუმის მდივანი მ. გიორგაძე.

მოსკოვი, კრემლი.

1966 წ. 14 ნოემბერი.

სსრ კავშირის მინისტრთა საბჭოს თავმჯდომარის ა. ნ. კოსიგინის მომავალი ვიზიტის გამო დიდ ბრიტანეთში

როგორც უკვე ვიუწყებოდით, დიდი ბრიტანეთის პრემიერ-მინისტრმა ჰ. ვილსონმა სსრ კავშირის მინისტრთა საბჭოს თავმჯდომარე ა. ნ. კოსიგინი მიწვია დიდ ბრიტანეთში, როგორც ინგლისის მთავრობის სტუმარი. ამ მიწვევაზე ა. ნ. კოსიგინი მადლობით დათანხმდა.

ახლა მიდწეულია შეთანხმება, რომ ა. ნ. კოსიგინი დიდ ბრიტანეთს ოფიციალურ ვიზიტად ეწვევა 1967 წლის 6 თებერვალს.

ნ. ვ. პოდგორნი ავსტრიაში გაემგზავრა

მოსკოვი, 14 ნოემბერი. (საკადესი). დღეს მოსკოვიდან ვენაში ოფიციალურ ვიზიტად გაემგზავრა სსრ კავშირის უმაღლესი საბჭოს პრეზიდიუმის თავმჯდომარე ნ. ვ. პოდგორნი.

საბჭოთა კავშირის სახელმწიფო ალმებით მორთულ ვნუკოვის აეროდრომზე ნ. ვ. პოდგორნი გაიცილეს ა. ნ. კოსიგინმა, გ. ი. ვორონოვმა, მ. ა. სუსლოვმა, ბ. ნ. პონომარიოვმა და სხვებმა.

სსრ კავშირში ჩამოვიდა ნორვეგიის საგარეო საქმეთა მინისტრი

13 ნოემბერს ოსლოდან მოსკოვში ოფიციალურ ვიზიტად ჩამოვიდა ნორვეგიის საგარეო საქმეთა მინისტრი იონ ლუნგი. (საკადესი).

საერთაშორისო დაბადება

ნავთობის ქვეშ. (აზერბაიჯანის სსრ). (საკადესის კორ.). სკკპ XXII ყრილობის სახელობის ნავთობსარეწ სამმართველოს ამას წინათ აღმოჩენილი საბადოს ბაზაზე შეიქმნა ახალი, თვალაჩინო შესამჩნევი ზღვის სარეწი.

ნავთობის ქვეშის საბადოს მეზობლად გაიხსნა ნავთობით მდიდარი ყამირის დიდი უბანი. იქ ამჟამად უკვე მოქმედებს 21 შადრევანი, ბურღავენ მორიგ ჭაბურღილებს. მალე ახალი „მიკრორაონ“-ისტაყადთ შეიერთდება მენავთობეთა ქალაქის წყალზეა მაგისტრალს.

სკკპ ცენტრალური კომიტეტისაგან, სსრ კავშირის უმაღლესი საბჭოს პრეზიდიუმისა და სსრ კავშირის მინისტრთა საბჭოსაგან

სკკპ ცენტრალური კომიტეტი, სსრ კავშირის უმაღლესი საბჭოს პრეზიდიუმი და სსრ კავშირის მინისტრთა საბჭო დიდი მწუხარებით იუწყებიან, რომ 1966 წლის 14 ნოემბერს ძმიმე ავადმყოფობის შემდეგ 66 წლისა გარდაიცვალა სკკპ ცენტრალური კომიტეტის წევრი, სსრ კავშირის უმაღლესი საბჭოს პრეზიდიუმის თავმჯდომარის მოადგილე, რუსეთის სფსრ უმაღლესი საბჭოს პრეზიდიუმის თავმჯდომარე, სოციალისტური შრომის გმირი

ნიკოლოზ გრიგოლის-ძე იგნატოვი

სკკპ ცენტრალური კომიტეტი | სსრ კავშირის უმაღლესი საბჭოს პრეზიდიუმი | სსრ კავშირის მინისტრთა საბჭო

ᲑᲣᲚᲒᲐᲠᲔᲗᲘᲡ ᲙᲝᲛᲣᲜᲘᲡᲢᲗᲐ ᲧᲠᲘᲚᲝᲑᲐ

სოფია, 14 ნოემბერი. საკდესის სპეციალური კორესპონდენტები დ. ბოჩაროვი და ნ. კორნეშკოვი იუწყებიან:

დღეს დედაქალაქის უდიდეს დარბაზში „უნივერსიადაში“ საზეიმოდ ვითარდება გაიხსნა ბულგარეთის კომუნისტური პარტიის IX ყრილობა.

დილის სრულ 10 საათზე პრეზიდიუმში შემოდიან ბულგარეთის კომპარტიის ცენტრალური კომიტეტის პირველი მდივანი ტოდორ ჟივკოვი, ცენტრალური კომიტეტის პოლიტბიუროს წევრები და წევრობის კანდიდატები, საბჭოთა კავშირის კომუნისტური პარტიის დელეგაციის მეთაური ლ. ი. ბრეჟნევი და მოძმე კომუნისტური და მუშათა პარტიების სხვა დელეგაციათა მეთაურები.

დელეგატები მიესალმებიან მათ მქუხარე ხანგრძლივი ტაშით და შეძახილებით: „ბულგარეთის კომპარტია!“, „საბჭოთა კავშირის კომუნისტური პარტია!“, „მარადიული მეგობრობა!“

ყრილობა გახსნა ბულგარეთის კომპარტიის ცენტრალური კომიტეტის პირველმა მდივანმა ტოდორ ჟივკოვმა.

მან აღნიშნა, რომ ყრილობა გაიხსნა ბულგარელი ხალხის საყოველთაო პოლიტიკური აღმავლობის, ერთობისა და კომუნისტური პარტიის გარშემო შეკავშირების ვითარებაში, ქვეყნის ეკონომიკის მძლავრი განვითარების ვითარებაში. ტოდორ ჟივკოვმა განაცხადა, რომ ყრილობას ესწრება 1526 დელეგატი გადამწყვეტი ხმით და 104 დელეგატი სათათბირო ხმით. ესწრებიან აგრეთვე მოძმე კომუნისტური და მუშათა პარტიებისა და დემოკრატიული ორგანიზაციების წარმომადგენლები 70 ქვეყნიდან.

დელეგატებმა და სტუმრებმა ფეხზე ადგომით პატივსცეს საერთაშორისო რევოლუციური მოძრაობის გარდაცვლილ თვალსაჩინო მოღვაწეთა ხსოვნას.

ტოდორ ჟივკოვი გოლითადად მეესალმა ყრილობაზე ჩამოსულ საზღვარგარეთელ სტუმრებს.

დარბაზი მქუხარე ოვაციათ შეხვდა ცნობას, რომ ყრილობას ესწრება საბჭოთა კავშირის კომუნისტური პარტიის დელეგაცია სკკპ ცენტრალური კომიტეტის გენერალური მდივანი ლ. ი. ბრეჟნევის მეთაურობით. კვლავ გაისმის შეძახილები: „საბჭოთა კავშირის კომუნისტური პარტია!“, „მარადიული მეგობრობა!“. დელეგატები და სტუმრები ფეხზე დგებიან. ისინი მხურვალედ მეესალმებიან აგრეთვე სხვა კომუნისტური და მუშათა პარტიების წარმომადგენლებს.

ყრილობა ირჩევს საპატიო პრეზიდიუმს: ხანგრძლივი ოვაციით ყრილობის საპატიო პრეზიდიუმში აირჩიენ საბჭოთა კავშირის კომუნისტური პარტიის ცენტრალური კომიტეტი.

ყრილობა ირჩევს სხვა ხელმძღვანელ ორგანოებს და ამტკიცებს შემდეგ დღის წესრიგს: 1. ბულგარეთის კომუნისტური პარტიის ცენტრალური კომიტეტის ანგარიში — მომხსენებელი ბულგარეთის კომპარტიის ცენტრალური კომიტეტის პირველი მდივანი ტ. ჟივკოვი. 2. ბულგარეთის კომპარტიის ცენტრალური სარევიზიო კომისიის ანგარიში — მომხსენებელი კომისიის თავმჯდომარე ტ. პრაჰოვი. 3. პარტიის ცენტრალური ორგანოების არჩევნები.

ბულგარეთის კომუნისტური პარტიის ცენტრალური კომიტეტის საანგარიშო მოხსენება გაკეთა ბულგარეთის კომპარტიის ცენტრალური კომიტეტის პირველმა მდივანმა ტ. ჟივკოვმა, რომელსაც დელეგატები და სტუმრები გულთბილად შეხვდნენ.

ᲡᲐᲣᲪᲮᲝᲝ ᲛᲐᲒᲐᲚᲘᲗᲘ

ეს იყო კვირას, შაბათობაზე

◆

ჩვენი რესპუბლიკის მშრომელებმა ნოემბერი და დეკემბერი დაცვითი ტყის ზოლების, ბაღების და ვენახების, ტყე-პარკების გაშენების დამკვრელურ დღეებად გამოაცხადეს. თბილისსა და მის გარეუბნებში — კრწანისის ველზე, სადაც უკვე დამკვიდრდა საქართველოს ზოოტექნიკურ-საველტერინარო სასწავლო-საკვლევი ინსტიტუტი, გამწვანება-კეთილმოწყობის საშვილიშვილო საქმე კეთდება.

— ინსტიტუტის მრავალსართულიანი კორპუსების წინა მხარეს რამდენიმე ჰექტარი ტერიტორია უკავია. წინათ ეს ადგილი შიშველი იყო, მაგრამ ახლა სულ სხვაა. ინსტიტუტისაკენ მიმავალ გზაზე მარცხნივ და მარჯვნივ ჩაუმწკრივებიათ მარადმწვანე მცენარეები.

— ამ ტერიტორიის გამწვანება-კეთილმოწყობა, — გვიხსნის სამუშაოთა ხელმძღვანელი, აგრონომი დავით ფაჩუაშვილი. — კარგად დავიწყეთ. ექვს ჰექტარზე დარგულია მარადმწვანე მცენარეები. განსაკუთრებით სილამაზეზეა და იერს მატებს ჩვენს ტყე-პარკს შავი ფიჭვი. კედარი, კომპაქტური ტუია, კურდღლის ცოცხი, ალვისხე...

— 13 ნოემბერს შაბათობა მოეწყოთ და გზის გაყოლებით მწკრივებში მცენარეებს რგავდნენ ამ ინსტიტუტის სტუდენტები.

კვირას მოწყობილ შაბათობაზე სტუდენტებთან ერთად გამოსულან ინსტიტუტის რექტორი ვლ. მამათელაშვილი, პროფესორ-მასწავლებლები შ. ჩხარგიშვილი, ჯ. ბურთიკაშვილი, ნ. მელითაური. პარტიული კომიტეტის მდივანი ი. გოკაძე. კომკავშირის კომიტეტის მდივანი ჯ. ჩხაიძე.

ამ ტერიტორიის გამწვანება-კეთილმოწყობის გეგმა ითვალისწინებს ტყე-პარკი, მცენარეები. მათ შორის კურკოვანი ხეხილი გაშენდეს 24 ჰექტარზე, აქედან 12 ჰექტარზე იქნება სანიმშოდ მოწყობილი ტყე-პარკი, რომელსაც გაზონები, ვარდ-ყვავილები დაამშვენებენ.

ამას წინათ ინსტიტუტის პარტიული ორგანიზაციის საანგარიშო-საარჩევნო კრებაზე კომუნისტებმა მთელი რიგი საყურადღებო წინადადებანი წამოაყენეს. ამან ასახვა ჰპოვა კრების დადგენილებაში. მას შემდეგ მხოლოდ რამდენიმე კვირა გავიდა. პირველი ნაბიჯები კი უკვე ჩანს. სწორედ მეტად საჭირბოროტო საკითხების გადაჭრის შესახებ ამსჯელეს 12 ნოემბერს ინსტიტუტში შემდგარ გაფართოებულ თათბირზე, რომელსაც ესწრებოდნენ სამინისტროებისა და უწყებების ხელმძღვანელები, ზემდგომი ორგანოების წარმომადგენლები.

აი ზოგიერთი საკითხი, რომელიც ამ მოკლე ხანში უნდა გადაიჭრას. ამიერკავკასიის რკინიგზის სამმართველო ვალდებულებას კისრულობს 15 დეკემბრამდე გაკეთოს რკინიგზის ალტფორმა ინსტიტუტის მისადგომებთან. თბილისის მშრომელთა დეპუტატების საქალაქო საბჭო წლის ბოლოდე მოაგვარებს გზითა და წყლით უზრუნველყოფის საკითხს. ჯანმრთელობის დაცვის სამინისტრო გაუმჯობესებს სამედიცინო მომსახურებას, „კავსანტექმონტაჟი“ შეასრულებს გათბობისა და სავენტილაციო სამუშაოებს. საქართველოს სსრ მშენებლობის სამინისტრომ პირობა დადო დროულად შეასრულოს აქ გათვალისწინებული კაპიტალური მშენებლობის გეგმები.

ᲧᲔᲠᲝᲕᲜᲐᲚ ᲕᲐᲤᲐᲡᲔᲑᲚᲔᲑᲘ

ᲛᲐᲛᲐᲗᲐ ᲡᲐᲑᲭᲝᲗᲐ ᲓᲘᲓᲔᲑᲐᲡ

(დასასრული)

მას კვლავ არასავალდებულო ხასიათი აქვს. ჩანს, დადგა დრო უფრო სერიოზულად მოვეკიდოთ ამ საკითხს. მოსწავლეთა სამხედრო პატრიოტულ აღზრდაზე უნდა მუშაობდნენ არა მარტო შტაბგარეშე ერთეულები, არამედ პედაგოგიური კოლექტივები სკოლების დირექტორების მეთაურობით. და მთელი მუშაობის ხელმძღვანელობა თავმოყრილი უნდა იყოს განათლების სამინისტროში. საჭიროა გასამხედროებული სპორტული ბანაკების ფართო ქსელი, რომლებიც უფროსი კლასების მოსწავლეთათვის ზაფხულობით მოეწყობა. საჭიროა გავითვალისწინოთ წარსული წლების გამოცდილება და მოზარდი ქალაშვილებისათვისაც გამოგვანახოთ მათი ძალების შესაფერი მეცადინეობა. კერძერობით კი მათი უმრავლესობა ჩამბმული არ არის თავდაცვისა-მსახურებრივ მუშაობაში.

ᲯᲐᲛᲘᲡᲐᲛᲐᲕᲔ რესპუბლიკაში დიდი ყურადღება ეთმობა წვევამდელი ასაკის ბიჭებისა უმუალო მომზადებას შეიარაღებული ძალების რიგებში სამსახურისათვის. საჭიროებას, საბჭოთა მეფრენობებს, კოლმეურნეობების პარტიულ ორგანიზაციებს თავიანთი ღირსების საქმედ მიიჩნიონ მიიღწიონ იმას, რომ ყველანი, ვისაც ისინი გზავნიან, ფიზიკურად ძლიერი, მორალურად გამოწრთობილი, დისციპლინირებული მეომრები იყვნენ. აღმზრდელობითი მუშაობის ავება ხდება ისე, რომ ახალწვეულები არმიის რიგებშიც არ წყვეტენ კავშირს ოჯახთან კოლექტივებთან. ისინი მათ წერენ პასუხებს სმაგენილად გრძნობენ თავს ოჯახიული თანამონაწილენი და ქცევისათვის.

პარტიულმა ორგანიზაციებმა საწარმოებმა, რაიონებს შორის გაიჯალეს სოციალისტური შეჯიბრება გასაწვევი კონტინგენტის ტაკი მომზადებისათვის. ამ შეჯიბრების ასეთნაირად ფართო გარკვეულობით დადგა პრობლემა იდეურ-პოლიტიკური აღზრდისა და სამხედრო-ტექნიკური განათლების დარგში იმ დიდი მუშაობის შემდგომი სიხტეტატიზაციის შესახებ, რაც ტარდება ბიბუკებს შორის, რომლებიც სასწავლებლებს ეწევიან.

მუშაობის ყველაზე რაციონალური ფორმების ძიების გზაზე პირველი სერიოზული ნაბიჯი იყო „მომზადალი მეომრის უნიფორსიტეტების“ დაარსება, ამჟამად ქალაქებში, რაიონულ ცენტრებში, მსხვილ საწარმოებსა და დაწესებულებებში, კულტურის სასახლეებთან და კლუბებთან შექმნილია 54 ასეთი უნიფორსიტეტი. ისინი თანდათანობით ხდებიან ახალგაზრდობის სამხედრო-პატრიოტული აღზრდის ცენტრი. აქ მეცადინეობა წარმოებს სპეციალური სასწავლო გეგმითა და განრიგით წარმოებისაგან მოიწყვეტლივ კვირაში რა-რა საათს. მასწავლებლებად იწვევენ ოფიცრებსა და თავდარბაზებს, პედაგოგებს, მეცნიერებისა და კულტურის მოღვაწეებს. ისინი კითხულობენ ლექციებსა და მოხსენებებს პოლიტიკურ, სამხედრო საერთაშორისო-ტექნიკურ თემებზე, აწყობენ მეცადინეობას სნაიპერობრივ, ფეხბურთ. სეზონებზე მომზადების დროს. აცნობენ შინაგნელებს საბრძოლო ტექნიკას; სამხედრო საქმის საუფლებას. ასევე მეცადინეობა ჩაეფლეთ ბრიგ სპორტსმენებს ომის მეცადინეობის ან ბელის უწყობს ბიბუკებში იმ ბიჭებისგან განეთავრებს, რომ შეიძინონ სამხედრო სპეციალობები. რომლებიც ყველაზე მეტად მოეწონებათ. ემზარეთან ერთად ეს უფრო მალე გახდნენ სამხედრო საქმის ოსტატები ომის რიგებში. კარგად მუშაობს, მაგალითად მოშაგალი ბერძნის უნივერსიტეტი, რომელიც ქუთაისის საავტომობილო ქარხანასთან არსებობს. მას ხელმძღვანელობს ოცდარგის პოპოსოკოვენკი. ინსტიტუტში 78 წევრმოძღვანელია. ბართლაც ქუთაისის საავტომობილო ქარხნებან არმიაში წასულია ბიბუკები საუკეთესოდ გამოიჩენენ ხოლმე თავს სამსახურში.

პარტიულმა ორგანიზაციებმა საწარმოებს, რაიონებს შორის გაიჯალეს სოციალისტური შეჯიბრება გასაწვევი კონტინგენტის ტაკი მომზადებისათვის. ამ შეჯიბრების ასეთნაირად ფართო გარკვეულობით დადგა პრობლემა იდეურ-პოლიტიკური აღზრდისა და სამხედრო-ტექნიკური განათლების დარგში იმ დიდი მუშაობის შემდგომი სიხტეტატიზაციის შესახებ, რაც ტარდება ბიბუკებს შორის, რომლებიც სასწავლებლებს ეწევიან.

მუშაობის ყველაზე რაციონალური ფორმების ძიების გზაზე პირველი სერიოზული ნაბიჯი იყო „მომზადალი მეომრის უნიფორსიტეტების“ დაარსება, ამჟამად ქალაქებში, რაიონულ ცენტრებში, მსხვილ საწარმოებსა და დაწესებულებებში, კულტურის სასახლეებთან და კლუბებთან შექმნილია 54 ასეთი უნიფორსიტეტი. ისინი თანდათანობით ხდებიან ახალგაზრდობის სამხედრო-პატრიოტული აღზრდის ცენტრი. აქ მეცადინეობა წარმოებს სპეციალური სასწავლო გეგმითა და განრიგით წარმოებისაგან მოიწყვეტლივ კვირაში რა-რა საათს. მასწავლებლებად იწვევენ ოფიცრებსა და თავდარბაზებს, პედაგოგებს, მეცნიერებისა და კულტურის მოღვაწეებს. ისინი კითხულობენ ლექციებსა და მოხსენებებს პოლიტიკურ, სამხედრო საერთაშორისო-ტექნიკურ თემებზე, აწყობენ მეცადინეობას სნაიპერობრივ, ფეხბურთ.

ეს ცდისეული მომზადების დარგში. აცნობენ შინაგნელებს საბრძოლო ტექნიკას; სამხედრო საქმის საუფლებას. ასევე მეცადინეობა ჩაეფლეთ ბრიგ სპორტსმენებს ომის მეცადინეობის და ბელის უწყობს ბიბუკებში იმ ბიჭებისგან განეთავრებს, რომ შეიძინონ სამხედრო სპეციალობები. რომლებიც ყველაზე მეტად მოეწონებათ. ემზარეთან ერთად ეს უფრო მალე გახდნენ სამხედრო საქმის ოსტატები ომის რიგებში. კარგად მუშაობს, მაგალითად მოშაგალი ბერძნის უნივერსიტეტი, რომელიც ქუთაისის საავტომობილო ქარხანასთან არსებობს. მას ხელმძღვანელობს ოცდარგის პოპოსოკოვენკი. ინსტიტუტში 78 წევრმოძღვანელია. ბართლაც ქუთაისის საავტომობილო ქარხნებან არმიაში წასულია ბიბუკები საუკეთესოდ გამოიჩენენ ხოლმე თავს სამსახურში.

ბერძნ ნაბიჯია სამხედრო კომისარიატების პარტიორგანიზაციების ინიციატივით შექმნა ხელმძღვანელობა. ეს ბიჭებისა ბუნებრივ-ბიოლოგიური ფორმა ეზრდის სეზონები, ხელმძღვანელობა ინიციატივებში მონაწილეობენ ყველაზე მომზადებული და ინიციატივიანი კომუნისტები თადარიგის ოფიცერთა და ოფიცრებისა და სამსახურიდან გადადგა ოფიცერთა რიგებიდან. ისინი ამუშავებენ წინადადებებს სამხედრო-პატრიოტული აღზრდის დარგში, ამოწმებენ ბიბ ფაფენ ბიბ ბიბ ბიბ

ნ. 3. პოდგორნი ვენაში

ვენა, 14 ნოემბერი. (საკადესი). ავსტ-
ია რესპუბლიკის ფედერალური პრე-

ციტრუსები კოლხეთიდან

ურთის მთის კალთები გადაჯურებს კოლხეთის ველის სილამაზეს და სუნთქვეს. ამ მთებიდან ხელისგულივით მოჩანს მოლიელივე შავი ზღვა, ზღვისა და მთის ჰაერი ხელსაყრელ პირობებს ქმნის სუბტროპიკული კულტურების განსავითარებლად. ლიმონი, ფორთოხალი, მანდარინი, გრეიპფრუტი და სხვა სუბტროპიკული კულტურები ამშვენებს კოლხეთის თვალუწვდენელ ველს.

ერთ დროს გაუვალი ჭაობების ადგილზე ახლა ფოთის ციტრუსების საბჭოთა მეურნეობის პლანტაციებია გადაშლილი. კოლხიდის ცენტრში — ხობში ახლახან შეიქმნა საბჭოთა მეურნეობები სუბტროპიკული კულტურების გასაშენებლად. დიდი ადგილი ისევ ციტრუსების გაშენებას აქვს დათმობილი. ციტრუსების უხვი როველია ხობის რაიონის ხეთის საბჭოთა მეურნეობაში.

— წელს უხვი მოსავლისათვის არახელსაყრელი პირობები იყო, — გვითხრა ხეთის კოლმეურნეობის თავმჯდომარემ ნ. კოდუამ, — მაგრამ უამინდობა დაძლია კარგმა შრომამ. ქმედითმა ღონისძიებამ. ამ საქმეში დაგვეხმარა საქართველოს სსრ სოფლის მეურნეობის სამინისტრო, რომელმაც სპეციალური თვითმფრინავით შეგვიწყალა პლანტაციები. ამან კარგი შედეგი მოგვცა. ახლა პლანტაცია წელიწადში ორჯერ იწამლება თვითმფრინავებით. ეს ღონისძიება იაფი გვიჯდება.

ხეთელ კოლმეურნეთა შემოსავლის ძირითადი წყარო ციტრუსოვანთა მოსავალია. მათ 30 ჰექტარზე აქვთ გაშენებული ეს ძვირფასი კულტურა. 20 ჰექტარი მანდარინს უჭირავს, დანარჩენი ფართობები ლიმონს, ფორთოხალს, გრეიპფრუტს. აქ ყოველწლიურად იზრდება პლანტაციების ჰექტარები. ციტრუსები დიდ მოსავალს აძლევს კოლმეურნეობას. შარშან კოლმეურნეობამ მარტო ციტრუსებიდან 65 ათასი მანეთი მიიღო. წლევანდელი შემოსავალი კი 100 ათას მანეთს გადააჭარბებს.

კოლმეურნეობაში მეციტრუსეთა ხსნი ბრიგადაა, რომლებიც სახელმწიფოს 120 ტონა მანდარინს და 30 ათას ცალ ლიმონს მიჰყიდიან, გეგმა კი 35 ტონა მანდარინის მიყიდვას ითვალისწინებს.

პპპანწყვირეს უბანი, „ოქროს“ ნაყოფით დატვირთული მანქანა დამზადების პუნქტისაკენ მიჰქრის. ამ უბანში მანდარინი მესამე ბრიგადას აქვს გაშენებული. მუდამ მბიჯრული ბრიგადირი გიორგი ბუკია უბის წიგნაკში ინიშნავდა მოკრეფილი მანდარინის ოდენობას.

კალათებითა და მაკრატლებით შეიარაღებული მეციტრუსეები კ. ლატარია, ხ. პეტანავა, გ. სერგია, ვ. ლაბარია, ვ. ბუკია, კ. დავითია. მკრეფავები დიები — ციცანა და ბულნარა ბაჩილავები, ღაღული ბუკია, თალიკო ბაჩილავა, ვალენტინა კოდუა ძვირფასი ნაყოფით სწრაფად ავსებენ კალათებს და მანქანისაკენ გაიქვთ. ისინი ნორმით გათვალისწინებული 100 კილოგრამის ნაცვლად ყოველდღიურად 250-300 კილოგრამ ნაყოფს კრეფენ.

ეი ხეთის ციტრუსების საბჭოთა მეურნეობა. მეურნეობის დირექტორი ბარლამ ხორავა და მთავარი აგრონომი შალვა ჭანკია კანტორაში არ დაგვაცდენენ. მეურნეობაში ციტრუსების კრეფაა გაჩაღებული და ისინიც პლანტაციებში წასულიყვნენ. პაპანწყვირეს ზემოთ მდებარე მთის ფერდობზე გაშენებულ მანდარინის პლანტაციებში შევსვდით მათ.

დავთვალიერეთ პლანტაციები. ეს ახალგაზრდა მეურნეობა რენტაბელურია. წელს აქ უხვ მოსავალს მოელიან. 60 ტონა მანდარინის ნაცვლად 110 ტონას ჩაბარებენ, ხოლო გეგმის ზევით 50 ათას ცალ ლიმონსა და 3 ტონა ფორთოხალს.

მარტო ციტრუსების ნაყოფი მეურნეობას 2 ათას მანეთ ზეგებას მისცემს, ხოლო დეფა — 544 ათას მანეთს. უხვ მოსავალს [illegible] ჩვენი ქვეყნის ყოველ კუთხეში, ამ დღეებში ათობით ტონა მანდარინი და ათეულ ათასობით ცალი „ოქროსფერი ლიმონი გაიგზავნა მოსკოვში, ლენინგრადში, კიევში, სვერდლოვსკში და სხვა დიდ საშრეწველო ქალაქებში.

კოლხეთის მაწის ბარაქა — ციტრუსოვანთა ნაყოფი დაამშვენებს მილიონობით სხბჭოთა ადამიანის სუფრას.

ბ. ნოდია,
„კომუნისტის“ სპეც. კორ.

სურათზე: კოლმეურნეობა „ოქროს“-დის“ მოწინავე მკრეფავი ცისანა ბაჩილავა და კოლმეურნეობის თავმჯდომარე ნ. კოდუა ციტრუსოვანთა პლანტაციაში.

ფოტო ბ. სოკოლოვისა.

საპატიო დიპლომები

მოსკოვი, 12 ნოემბერი. (საქდესის კორ.). მოსკოვის სახელმწიფო „უნივერსიტეტის საბჭომ „მოსკოვის უნივერსიტეტის საპატიო დოქტორის“ დიპლომები მიანიჭა უცხოეთის მეცნიერებს ათ თვალსაჩინო მოღვაწეს.

დიპლომები მიენიჭათ გამოჩენილ მეცნიერებს, რომლებსაც მსოფლიო სახელი აქვთ მოხვეჭილი: ნობელის პრემიის ლაურეატებს ფიზიოლოგს ხიდეკი იუკავას (იაპონია), ინგლისელებს — სესილ პაუელს, რომელმაც კოსმოსურ სხივებში აღმოაჩინა ელემენტარული ნაწილაკები პი-მეზონები, და კემბრიჯის უნივერსიტეტის პროფესორს პოლ დირაკს — თანამედროვე კვანტური მექანიკის ერთ-ერთ ფუძემდებელს.

მოსკოვის სახელმწიფო უნივერსიტეტის საპატიო დოქტორები გახდნენ თვალსაჩინო პოლონელი მეცნიერები — მათემატიკოსი ვაცლავ სერპინსკი და საერთაშორისო თერმო-ქიმიური კომისიის პრეზიდენტი, ფიზიკური ქიმიის დარგში მრავალი ფუნდამენტური ნაშრომის ავტორი ვოიცეხ სვენტოსლავსკი; ჩეხოსლოვაკელი მეცნიერები — ჩეხოსლოვაკიის სოციალისტური რესპუბლიკის მეცნიერებათა აკადემიის პრეზიდენტი, გამოჩენილი ბიოქიმიკოსი ფრანტიშეკ შორნი, ცნობილი სპეციალისტი ბიოლოგიის დარგში აკადემიკოსი ილადიმერ ზოუტეკი, პრაღის კარლოვის უნივერსიტეტის მცენარეთა ფიზიოლოგიის კათედრის გამგე აკადემიკოსი სილვესტრ პრატი.

საპატიო დიპლომები მიენიჭათ ბერეთელ ჰოლანდიელ ასტრონომს, უტრეხტის უნივერსიტეტის პროფესორს მარსელ მინერტს და თვალსაჩინო ინგლისელ მეცნიერ-მარქსისტს, დიდ ბრიტანეთის კომუნისტური პარტიის ერთ-ერთ თვალსაჩინო მოღვაწეს ენდრიუ როტშტეინს.

სატელევიზიო ფილმების ფესტივალი კიევში

კიევი, 10 ნოემბერი. (საკდესის კორ.). მიმდინარე წლის 28 ნოემბრიდან 10 დეკემბრამდე უკრაინის დედაქალაქში მოეწყობა სატელევიზიო ფილმების პირველი სრულიად საკავშირო ფესტივალი. ეს განაცხადა პრეს-კონფერენციაზე, რომელიც დღეს კიევში გაიმართა, ფესტივალის საორგანიზაციო კომიტეტის თავმჯდომარის მოადგილემ, უკრაინის სსრ მინისტრთა საბჭოსთან არსებული რადიომაუწყებლობისა და ტელევიზიის კომიტეტის თავმჯდომარემ ნ. ა. სკაჩკომ.

დიდი ოქტომბრის 50 წლისთავისადმი მიძღვნილი ცისფერი ეკრანის ოსტატთა შემოქმედებით შეჯიბრებაში მონაწილეობას მიიღებს თბუთმეტივე მოკავშირე რესპუბლიკის 64 ტელესტუდია, აგრეთვე „მოსფილმი“ და კიევის ა. დოვჟენკოს სახელობის კინოსტუდია. გამარჯვებულთ გადაეცემათ დიპლომები და პრიზები.

შეეკვნა სამი ქალიშვილი

ამბროლაური. (საკ. კორ.). მეხუთე ნვილს ელოდნენ სოფელ ცაცხი მცხოვრები ცოლ-ქმარი თინა და სერაპიონ გაბელაშვილები. ამ დღეებში ჭრეშალოს სასოფლო საავადმყოფოში ოთხი შვილის დედას კიდევ სამი ქალიშვილის შეძენა მიელოდა. დედა და ახალშობილები თავს კარგად გრძნობენ.

თინა გაბელაშვილი 35 წლისაა. ახლა იგი ხუთი გოგონას და ორი ვაჟის ბედნიერი დედაა.

რუსული გალეტი ფოთში

კოლხიდის ზღვისპირა ქალაქს საგასტროლოდ ეწვია რუსეთის საგასტროლო-საკონცერტო გაერთიანების „ლასიკური ბალეტის ანსამბლი, რომელს ხელმძღვანელობა რუსეთის სსრ დამსახურებული არტისტი, სახელმწიფო პრემიის ლაურეატი რ. გერბეკი.

ფოთის საზოგადოებამ დიდი ინტერესით ნახა ანსამბლის პროგრამაში შეტანილი კლასიკური ბალეტები: პ. ჩაიკოვსკის „გედების ტბა“, ა. ადანის „ჟიზელი“, ი. შტრაუსის „ცისფერი დუნაი“ და სხვ.

კ. კოპაძიძე.

ქალაქგარეთ, გუნდების ფიალში

შემოდგომის ამ თბილ დღეებში სასიამოვნოა გაისეირნო თავისუფალ დროს ქალაქგარეთ, ბუნების წიალში.

სურათზე: „საქართველოს საქალაქმშენაპროექტის“ თანამშრომლები (მარცხნიდან მარჯვნივ) ინჟინრები მ. თბინველელი, ნ. გოცირიძე, ც. სოსელია, დ. ცანავა, ნ. კიზიროვა და უფროსი ტექნიკოსი ლ. გუმბერიძე, ქალაქგარეთ.

ფოტო ს. კილაძისა.

დაკარგული ქულა

შემოდგომაზე, როდესაც უმაღლესი ლიგის კოლექტივები ჩემპიონატის ფინიშს უახლოდებიან და ფაქტიურად ახალ სეზონამდე დიდ ფეხბურთს ეთხოვებიან, გვიჩვენებენ ჟეშმარიტად შემოქმედებით და მიმზიდველ ბრძოლას. უნდა გვევარაუდა, რომ ამ მხრივ არც თბილისის „დინამოსა“ და ოდესის „ჩერნომორეცის“ გასული კვირის მატჩი იქნებოდა გამონაკლისი, მაგრამ, სამწუხაროდ, ასე არ მოხდა.

მართალია, მეტოქენი მოედანზე ბევრს ირბაობდნენ, ესნრაფვოდნენ კარის აღებას, მაგრამ ამ თამაშში ვერ ვხედავდით ლამაზ კომბინაციებს, სიმწვავეს, ურთიერთგაგებას და ბევრი რამ შემთხვევითობაზე იყო დამოკიდებული.

მთელ თამაშში დინამოელები ინარჩუნებდნენ თვალსაჩინო უპირატესობას. შედეგი? — ფრე 1:1, თბილისელებს დაკარგეს ` ქულა.

მოკლედ მატჩის მსვლელობაზე.

„დინამო“ (თბილისი) — „ჩერნომორეცი“ (ოდესა) 1:1 (0:0). თბილისი. 13 ნოემბერი. „დინამოს“ სტადიონი. მსაჯი — ლ. სარქისოვი (სოჭი).

„დინამო“ — ურუშაძე, ბ. სიჭინავა, რევაზიშვილი, შერგელაშვილი, პეტრიაშვილი, ხართიშვილი, ილიადი, დათუნაშვილი, ეტერეული, იამანიძე, შესხი; „ჩერნომორეცი“ — იარჩუკი, ტუსინი, სირომიატნიკოვი, ზაბოლოტნი, სოლოდკი, მოსკალენკო, დერიაბინი, ბაზილევიჩი, მირმანი, ლობანოვსკი, საკი (არსენიევი).

პირველ ხამ წუთში მასპინძლებსაც და სტუმრებსაც ითთო საგოლო მომენტი ჰქონდათ. წინ მხოლოდ მესხი აქტიურობდა, იგი ადვილად უსწორდებოდა არა მარტო ცუნინს. არამედ სირომიატნიკოვსაც. დათუნაშვილს მეტწილად თამაშგარე მდგომარეობაში ვხედავდთ. იგი ძალზე მონდომებული იყო, რომ გატანილი ბურთებით ბიშევაცს დასწოდა, ამაში მას კოლეგებიც ეხმარებოდნენ. მაგრამ ამ ტაქტიკას გუნდისათვის სარგებლობა არ მოუტანია.

მეორე ნახევარს მეტი სიმძაფრე დაეტყო. დასაწყისშივე იანანიძემ ხელიდან გაუშვა ანგარიშის გახსნის რეალური შესაძლებლობა, შემდეგ კი დინამოელებმა კიდევ ერთი საგოლო მომენტი დაკარგეს. მეტად სახიფათო აღმოჩნდა ოდესელთა ორი კონტრშეტევა 56-57 წუთებზე. 78-ე წუთზე კი, როგორც იქნა, მეტრეველმა მოულოდნელი დარტყმით ანგარიში გახსნა. ბევრს ეგონა, რომ მატჩის ბედი გადაწყვეტილი იყო, მაგრამ 3 წუთის შემდეგ ოდესელებმა წონასწორობა აღადგინეს. დინამოელთა მცველებმა თავი ვერ გაართვეს მეტოქეთა არც თუ რთულ კომბინაციას და ლობანოვსკის საშუალება მისცეს საპასუხო ბურთი გაეტანა.

დარჩენილ წუთებში მნიშვნელოვანი არაფერი მომხდარა. საბოლოოდ ფრე — 1:1.

დუბლიორთა მატჩის შედეგია 2:1 დინამოელთა სასარგებლოდ.

ვ. გაბელია.

ლიდერთა შეხვედრის წინ

ბაკანის მსოფლიო საჭადრაკო ოლიმპიადაზე ძირითადი ბრძოლა სსრ კავშირის, [illegible] ლავიის გუნდებს შორის მიმდინარეობს. [illegible] ვიან ღამით შედეგი ცენტრალური მატჩი [illegible] ბის გუნდებს შორის.

მეოცე ტურში სსრ კავშირისა და გერმანიის დემოკრატიული რესპუბლიკის გუნდებს [illegible] ხვედრის შედეგი იყო 2,5:1,5, ამერიკელ[illegible] ი დამარცხებენ იუგოსლავიასთან შეხვედ[illegible] ში 1,5:2,5.

მეცხრე ტურში სსრ კავშირის გუნდ[illegible] ჰქონდა ჩეხოელ მოჭადრაკეებთან. სპასკი[illegible] პორტიშიი ყაიფეზე შეთანხმდნენ. 3 კარგ[illegible] გადაიღო. ლიდერთა მატჩების შედეგები [illegible] თია: ამერიკის შეერთებული შტატები [illegible] — გენტინა 1,5:0,5(2), იუგოსლავია — [illegible] 2:1(1).

„ტორპედო“ (ქუთაისი) — სპა (დონის როსტოვი) 0:0. ქუთაისი. 13 ნოემბერი. ქალაქის ცენტრალური სტადიონი. მსაჯი — მ. ამბარცუმიანი (ერევანი).

ქუთაისშიც ფრე

„ტორპედო“ — კვასხვაძე, ლოსაბერიძე, წვერავა, ზარია, ძოძუაშვილი, სიამაშვილი, წივნივაძე, ერქომაიშვილი, ჩხარტიშვილი, გ. ნოდია, ასიტაშვილი (ხერხაძე); სპა — ივანოვი, გეტმანოვი, აფონინი, კაზაჩეკი, კრივობოროდოვი, კუჩინსკასი, ბუროვი, ჩერტკოვი, კოპეეკი, ესკოვი, მატვეევი.

დონინსროსტოველ ფეხბურთელებს სატურნირო ცხრილში მეორე ადგილი უჭავიათ და ვერცხლის მედლების პრეტენდენტები არიან. ცხადია, წარმატებას შენარჩუნება უნდა. უკანასკნელ მატჩებს კი როსტოველები, მართალია, მონდომებით, მაგრამ ნერვიულად ატარებენ.

ორმაგულობა და ნერვიულობა დონისროსტოველთა გასული კვირის მატჩსაც ემჩნეოდა ქუთაისში. ტორპედოელთა უპირატესობა თვალსაჩინო იყო და საგოლო მომენტებიც მათ ჰქონდათ მეტი. და თუ ქუთაისელებმა მაინც ვერ შეძლეს ანგარიშის გახსნა, ეს უპირველეს ყოვლისა მიეწერება მეკარე ივანოვის კარგ თამაშს.

დუბლშემადგენლობათა მატჩის შედეგია 2:1 ქუთაისელთა სასარგებლოდ.

„ბოლა“ თბილისში

უნგრეთის წყალბურთელთა სკლუბი გუნდი „ბოლა“ ამჟამად სტუმრად იმყოფება საქართველოში. იგი უნგრეთის ხუთგზის ჩემპიონია და საერთაშორისო ტურნირებში ბრძოლის დიდი გამოცდილება აქვს.

გასულ კვირადღეს „ბოლა“ თბილისის ზამთრის საცურავ აუზში ჩვენი რესპუბლიკის დედაქალაქის „ლოკომოტივს“ შეხვდა და გაიმარჯვა 8:3.

გუნდს კი უნგრელები თამაშობდნენ საკავშირო ჩემპიონატის პრიზიორებთან — თბილისის დინამოელებთან. მატჩის შედეგი 4:2 თბილისელთა სასარგებლოდ.

„ბორპედო“ (ბ.) — „ბერნომორეცი“ (ოდესა) 1:1 (0:0). თბილისი. 13 ნოემბერი. „დინამოს“ სტადიონი. მსაჯი — ლ. სარქისოვი (სოჭი).

„დინამო“ — ურუშაძე, ბ. სიჭინავა, რევაზიშვილი, შერგელაშვილი, პეტრიაშვილი, ხართიშვილი, ილიადი, დათუნაშვილი, ეტერეული, იამანიძე, შესხი; „ჩერნომორეცი“ — იარჩუკი, ტუსინი, სირომიატნიკოვი, ზაბოლოტნი, სოლოდკი, მოსკალენკო, დერიაბინი, ბაზილევიჩი, მირმანი, ლობანოვსკი, საკი (არსენიევი).

პირველ ხამ წუთში მასპინძლებსაც და სტუმრებსაც ითთო საგოლო მომენტი ჰქონდათ. წინ მხოლოდ მესხი აქტიურობდა, იგი ადვილად უსწორდებოდა არა მარტო ცუნინს. არამედ სირომიატნიკოვსაც. დათუნაშვილს მეტწილად თამაშგარე მდგომარეობაში ვხედავდთ. იგი ძალზე მონდომებული იყო, რომ გატანილი ბურთებით ბიშევაცს დასწოდა, ამაში მას კოლეგებიც ეხმარებოდნენ. მაგრამ ამ ტაქტიკას გუნდისათვის სარგებლობა არ მოუტანია.

მეორე ნახევარს მეტი სიმძაფრე დაეტყო. დასაწყისშივე იანანიძემ ხელიდან გაუშვა ანგარიშის გახსნის რეალური შესაძლებლობა, შემდეგ კი დინამოელებმა კიდევ ერთი საგოლო მომენტი დაკარგეს. მეტად სახიფათო აღმოჩნდა ოდესელთა ორი კონტრშეტევა 56-57 წუთებზე. 78-ე წუთზე კი, როგორც იქნა, მეტრეველმა მოულოდნელი დარტყმით ანგარიში გახსნა. ბევრს ეგონა, რომ მატჩის ბედი გადაწყვეტილი იყო, მაგრამ 3 წუთის შემდეგ ოდესელებმა წონასწორობა აღადგინეს. დინამოელთა მცველებმა თავი ვერ გაართვეს მეტოქეთა არც თუ რთულ კომბინაციას და ლობანოვსკის საშუალება მისცეს საპასუხო ბურთი გაეტანა.

დარჩენილ წუთებში მნიშვნელოვანი არაფერი მომხდარა. საბოლოოდ ფრე — 1:1.

დუბლიორთა მატჩის შედეგია 2:1 დინამოელთა სასარგებლოდ.

ვ. გაბელია.

„ბოლა“ (ბ.) — „ბერნომორეცი“ (ოდესა) 1:1 (0:0). თბილისი. 13 ნოემბერი. „დინამოს“ სტადიონი. მსაჯი — ლ. სარქისოვი (სოჭი).

„დინამო“ — ურუშაძე, ბ. სიჭინავა, რევაზიშვილი, შერგელაშვილი, პეტრიაშვილი, ხართიშვილი, ილიადი, დათუნაშვილი, ეტერეული, იამანიძე, შესხი; „ჩერნომორეცი“ — იარჩუკი, ტუსინი, სირომიატნიკოვი, ზაბოლოტნი, სოლოდკი, მოსკალენკო, დერიაბინი, ბაზილევიჩი, მირმანი, ლობანოვსკი, საკი (არსენიევი).

პირველ ხამ წუთში მასპინძლებსაც და სტუმრებსაც ითთო საგოლო მომენტი ჰქონდათ. წინ მხოლოდ მესხი აქტიურობდა, იგი ადვილად უსწორდებოდა არა მარტო ცუნინს. არამედ სირომიატნიკოვსაც. დათუნაშვილს მეტწილად თამაშგარე მდგომარეობაში ვხედავდთ. იგი ძალზე მონდომებული იყო, რომ გატანილი ბურთებით ბიშევაცს დასწოდა, ამაში მას კოლეგებიც ეხმარებოდნენ. მაგრამ ამ ტაქტიკას გუნდისათვის სარგებლობა არ მოუტანია.

მეორე ნახევარს მეტი სიმძაფრე დაეტყო. დასაწყისშივე იანანიძემ ხელიდან გაუშვა ანგარიშის გახსნის რეალური შესაძლებლობა, შემდეგ კი დინამოელებმა ორ საგოლო მომენტი დაკარგეს. მეტად სახიფათო აღმოჩნდა ოდესელთა ორი კონტრშეტევა 56-57 წუთებზე. 78-ე წუთზე კი, როგორც იქნა, მეტრეველმა მოულოდნელი დარტყმით ანგარიში გახსნა. ბევრს ეგონა, რომ მატჩის ბედი გადაწყვეტილი იყო, მაგრამ 3 წუთის შემდეგ ოდესელებმა წონასწორობა აღადგინეს. დინამოელთა მცველებმა თავი ვერ გაართვეს მეტოქეთა არც თუ რთულ კომბინაციას და ლობანოვსკის საშუალება მისცეს საპასუხო ბურთი გაეტანა.

დარჩენილ წუთებში მნიშვნელოვანი არაფერი მომხდარა. საბოლოოდ ფრე — 1:1.

დუბლიორთა მატჩის შედეგია 2:1 დინამოელთა სასარგებლოდ.

ვ. გაბელია.

გაეცანით ჩვენს პრესას

ჟურნალ-გაზეთების მოკრავ გამოწერაზე

...გამოწერის გაცნობამ თბილისელ ახალგაზრდობაზე დიდი შთაბეჭდილება მოახდინა. თორმე ბევრი პერიოდული გამოცემა ჩვენთვის აქამდე მეტნაკლებად უცნობი ყოფილა — ეს სიტყვები ამოწერილია საბჭოთა კავშირისა და სოციალისტური ქვეყნების პრესის გამოფენის შთაბეჭდილებათა წიგნიდან. გამოფენა გახსნილია შოთა რუსთაველის სახელობის სახელმწიფო აკადემიური თეატრის ფოიეში.

შთაბეჭდილებათა წიგნიდან ამოღებული ეს სტიკერები აქ შემთხვევით არ მოგვყვანია. ამ გამოფენის ძირითადი დანიშნულება გაეცნო მილიონობით ჩვენს მკითხველს საბჭოთა კავშირში, აგრეთვე პოლონეთში, გერმანიის დემოკრატიულ რესპუბლიკაში, ჩეხოსლოვაკიაში, რუმინეთში, ბულგარეთში, კუბაში, ვიეტნამში, კორეაში, ჩინეთსა და იუგოსლავიაში გამოცემული ჟურნალები და გაზეთები. მათი რიცხვი კი რამდენიმე ათასს აღწევს.

თვალს ახარებს ლამაზად გაფორმებული სტენდები, ვიტრაჟები, პლაკატები. პატარა ავტობუსები დამთვალიერებლებს ნათელ წარმოდგენას ძალიან ამა თუ იმ პერიოდიული გამოცემის როლსა და დანიშნულებაზე.

გამოფენაზე დიდი ადგილი მიუჭირავს საბჭოთა პრესას. უპირველს. ის 8 თემატურ გამოფენილებად არის განაწილებული. ცალკეა ფილოსოფიურ-ეკონომიური, სოციალურ-სამეურნეო, სამეწველო, სამედიცინო, სახალხო განათლებისა, მხატვრული და სხვა ლიტერატურა.

დაინტერესებულ პირს აქვე შეეძლია გამოიწეროს მისთვის სასურველი გაზეთი ან ჟურნალი. როგორც გამოფენის ორგანიზატორებმა გვაცნობეს, უკვე მიღებული აქვთ ხელმოწერა მრავალ ჟურნალ-გაზეთზე. აქედან ჩვენი რესპუბლიკის პრესაზე დაკვეთილია 250 ხელმოწერა.

— რომელ გაზეთებსა და ჟურნალებზეა უფრო მეტი მოთხოვნა? — ვკითხეთ ბატონ ფონ. მორიგეს, „სოციალისტური ჩვენების“ თბილისის საქალაქო განყოფილების პროპაგანდისტი და რეკლამის ინსტრუქტორს ლია ისიანს.

— ძირითადად იწერენ ჩვენი რესპუბლიკის ჟურნალ-გაზეთებს, სოციალისტური ჩვენებიდან დიდი მოთხოვნილებაა ბოლონეთ, ჩეხურ ჟურნალებზე. — გვიპასუხა მან. — დარგობრივი პრესიდან განსაკუთრებით დაინტერესებული არიან ჩვენი მკითხველები ტექნიკური ლიტერატურით. გვთხოვენ გამოვუწეროთ ჟურნალები ფიზიკის, არქიტექტურის, შშენებლობის საკითხებზე.

— როგორი დამთვალიერებლები გყავთ, როგორ ეცნობიან ისინი აქ გამოფენილ ჟურნალ-გაზეთებს?

— უნდა მოგახსენოთ, რომ გამოფენამ თბილისის საზოგადოებრიობაში დიდი ინტერესი გამოიწვია. აქ მოდიან როგორც ინდივიდუალურად, ისე აწყობენ კოლექტიურ სეანსებს. ბევრია ისეთი მოქალაქე, რომელიც უბრალოდ შემოუვლის სტენდებს, გადაფურცლავს რამდენიმე ჟურნალს, გადათვალიერებს მაგიდაზე მოთავსებულ ახალ გაზეთებს და წავა. მაგრამ ბევრია ისეთი, რომელიც სტენდებთან საათობით ზის და კითხულობს. ხშირად ჩვენ ასეთ პირებს საჩქარად ვეძახლით კიდევაც მისთვის საინტერესო ჟურნალებს.

საბჭოთა და სოციალისტური ჩვენების პრესის მოძრაობა გამოფენამ, რომელიც მოაწყო სსრ კავშირის კავშირგაბმულობის სამინისტრომ პრესის გაერთიანებულ პირს აქვს შეეძლოა ლების მთავარმა სამმართველომ, მისი ორგანიზებით 3 წლის მანძილზე მოიარა ჩვენი ქვეყნის მთავარი ქალაქები. გამოფენა დაათვალიერეს მოსკოვის, ლენინგრადის, კიევის, ბალტიისპირეთის, შუა აზიის რესპუბლიკების ქალაქების მცხოვრებლებმა, მილიონზე მეტმა ადამიანმა.

თბილისში გამოფენა 20 ნოემბრამდე გასტანს. შემდეგ კი იგი დონეცკში გადაინაცვლებს.

ლ. ხუბულური.

სურათზე: საბჭოთა და სოციალისტური ქვეყნების პერიოდული პრესის გამოფენის ერთ-ერთი კუთხე.

ფოტო გ. კიკვაძისა. (საქდესის ფოტოქრონიკა).

ქვირფასო ამხანაგებო!

ვოგაგონებთ, რომ 25 ნოემბერი გაზეთ „კომუნისტზე“ 1967 წლისათვის ხელმოწერის უკანასკნელი ვადაა

ხელის მოწერას აწარმოებენ საზოგადოებრივი გამავრცელებლები საწარმოებში, დაწესებულებებში, „სოიუზპეჩატის“ პუნქტებსა და საბაგენტოებში, აგრეთვე კავშირგაბმულობის განყოფილებებში.

ტელევიზია

15 ნოემბერი

11.00 — მხატვრული ფილმი „სამი სიცოცხლე“ (I და II სერია), 17.55 — გადაცემათა პროგრამა, 18.00 — „ყველაზე პატარებისათვის — „ეყო და ანა (ყოო რი“..., 18.15 — გადაცემა ბავშვებისათვის — თქვენი საყვარელი ჟურნალი „დილა“ (სტუდიაში — ჟურნალ „დილას“ რედაქტორი ჯ. ჩარკვიანი), 18.25 — განცხადებები, 18.30 — კინონარკვევი, 18.45 — გადაცემა — „ოქტომბრის შუქით“ (ლენინეთის რაიონი), 19.20 — დაწყებითი პოლიტსკოლის მსმენელთათვის — პოლიტეკონომიის საფუძვლები — „კომუნიზმის მატერიალურ-ტექნიკური ბაზის შექმნა“, (გადმოცემა მოსკოვიდან), 20.00 — სპორტული გადაცემა „ხელმარკვევ სეემდეს ჩოგანსა“ — სპორტის ეროვნული სახეები, 20.30 — კინონარკვევი, 20.40 — ლიტერატურული გადაცემა — „ჩვენი კალენდარი“, 21.20 — კინონარკვევი, 21.35 — უკრავს საქართველოს რადიოსა და ტელევიზიის კამერული ანსამბლი „ნონეტი“, 22.05 — მხატვრული ფილმი „სამი სიცოცხლე“ (I სერია), 23.10 — ახალი ამბები (ქართულ და რუსულ ენებზე).

16 ნოემბერი

17.55 — გადაცემათა პროგრამა, 18.00 — მოსწავლეთათვის — მხატვრული ფილმი „ალიოშას ნადირობა“, 19.00 — „მეზობელებიდან და გამოფენის დარბაზებიდან“ (გადმოცემა მოსკოვიდან), 19.30 — გადაცემა „ბაზა ცხოვრებაში“, 20.00 — განცხადებები, 20.05 — მოკლემეტრაჟიანი ფილმი „შემოდგომა სოგაოკოში“, 20.15 — მუსიკალური გადაცემა „გალაქტიონი ქართულ მუსიკაში“, 20.55 — მხატვრული ფილმი „სამი სიცოცხლე“ (II სერია), 22.00 — საესტრადო კონცერტი (გადაცემა თბილისიდან ცენტრალური ტელევიზიისათვის), 22.30 — კინონარკვევი, 22.40 — ახალი ამბები (ქართულ და რუსულ ენებზე).

ჩაუ ვლასოთ, ჩაუ ეოვისეილოთ

„ოქმუნისტი“

„ბოლა“

„ბოლა“

„ბოლა