პროლეტარებო ყველა ქვეყნისა, შეერთდით!

კომუნისტი

საქართველოს კომუნისტური პარტიის ცენტრალური კომიტეტის, საქართველოს სსრ უმაღლესი საბჭოსა და საქართველოს სსრ მინისტრთა საბჭოს ორგანო

КОМУНИСТИ — ОРГАН ЦК КП ГРУЗИИ, ВЕРХОВНОГО СОВЕТА ГРУЗИНСКОЙ ССР И СОВЕТА МИНИСТРОВ ГРУЗИНСКОЙ ССР

გამოცემის 48-ე წელი | № 136 (13828) | სამშაბათი, 13 ივნისი, 1967 წ. | ფასი 2 კაპ.

საინფორმაციო ცნობა

საქართველოს კომუნისტური პარტიის ცენტრალური კომიტეტის პლენუმის შესახებ

12 ივნისს გაიმართა საქართველოს კომუნისტური პარტიის ცენტრალური კომიტეტის პლენუმი.

პლენუმმა განიხილა საქართველოს კომპარტიის ცენტრალური კომიტეტის ბიუროს მოხსენება „რესპუბლიკის პარტიული ორგანიზაციების მუშაობა პარტიის XXIII ყრილობის გადაწყვეტილებათა მიხედვით სკკპ რიგებში მიღებისა და ახალგაზრდა კომუნისტების აღზრდისათვის“.

კამათში მონაწილეობდნენ: საქართველოს კომპარტიის სიღნაღის რაიკომის პირველი მდივანი **დ. ლ. გელაშვილი,** საქართველოს კომპარტიის გუდაუთის რაიკომის პირველი მდივანი **ს. ნ. ალანია,** საქართველოს ალკკ ცენტრალური კომიტეტის პირველი მდივანი **ო. ე. ჩერქეზია,** პარტიის თბილისის ორგანიზაციის ლენინის რაიკომის პირველი მდივანი **დ. გ. აბუთიძე,** საქართველოს კომპარტიის ლენინგორის რაიკომის პირველი მდივანი **ა. გ. მარგიევი,** თბილისის დიმიტროვის სახელობის საავიაციო ქარხნის პარტიული კომიტეტის მდივანი **ნ. შ. ცხაკაია,** ახალციხის რაიონის სახელმწიფო სანერგის პარტიული ორგანიზაციის ბიუროს მდივანი **ი. კ. კურტანიძე,** საქართველოს კომპარტიის ფოთის საქალაქო კომიტეტის პირველი მდივანი **ი. ი. გეგენავა,** საქართველოს კომპარტიის ცენტრალური კომიტეტის პარტიული კომისიის თავმჯდომარე **დ. ვ. გელაშვილი,** საქართველოს ხაშურის რაიკომის პირველი მდივანი **დ. დ. მაღლაშვილი,** საქართველოს კომპარტიის ქობულეთის რაიკომის პირველი მდივანი **რ. მ. სიორაძე,** პარტიის თბილისის ორგანიზაციის პირველი მაისის რაიკომთან არსებული პარტიაში მიღების საკითხთა წინასწარი განხილვის შტატგარეშე პარტიული კომისიის თავმჯდომარე **ვ. ა. ლოლაძე,** საქართველოს კომპარტიის ბოლნისის რაიკომის პირველი მდივანი **ვ. კ. სანიკიძე,** საქართველოს კომპარტიის ზესტაფონის რაიკომის პირველი მდივანი **შ. ა. ვერულაშვილი,** ენგურის ჰიდროელექტროსადგურის მშენებლობის პარტიული კომიტეტის მდივანი **მ. ნ. გვიშიანი,** რუსთავის მეტალურგიული ქარხნის პარტიული კომიტეტის მდივანი **კ. შ. ბაქრაძე.**

პლენუმზე სიტყვა წარმოთქვა სკკპ ცენტრალური კომიტეტის პოლიტბიუროს წევრობის კანდიდატმა, საქართველოს კომპარტიის ცენტრალური კომიტეტის პირველმა მდივანმა **ვ. პ. მჟავანაძემ.**

განხილული საკითხის გამო პლენუმმა მიიღო შესაბამისი გადაწყვეტილება.

პლენუმმა მოისმინა **ვ. პ. მჟავანაძის** ინფორმაცია ახლო აღმოსავლეთში შექმნილი მდგომარეობის შესახებ.

არაბული სახელმწიფოების წინააღმდეგ ისრაელის აგრესია დაგმეს: მშვიდობის დაცვის საბჭოთა კომიტეტის წევრმა, მწერალმა **გ. გ. აბაშიძემ,** თბილისის სახელმწიფო უნივერსიტეტის რექტორმა, აკადემიკოსმა **ი. ნ. ვეკუამ,** თბილისის ვ. ი. ლენინის სახელობის ელმავალსამშენებლო ქარხნის კომუნისტური შრომის ბრიგადის ხელმძღვანელმა **ვ. ა. პაპინაშვილმა,** ამიერკავკასიის სასაზღვრო ოლქის ჯარების უფროსმა გენერალ-მაიორმა **ნ. დ. პესკოვმა.**

მიღებულ დადგენილებაში საქართველოს კომპარტიის ცენტრალური კომიტეტის პლენუმმა ერთსულოვნად მოიწონა და მხარი დაუჭირა სოციალისტური ქვეყნების კომუნისტური და მუშათა პარტიების ცენტრალური კომიტეტებისა და მთავრობების განცხადებას, რომელშიც ნათქვამია, რომ ისინი სრულ სოლიდარობას უწევენ არაბული აღმოსავლეთის სახელმწიფოთა სამართლიან ბრძოლას და მზად არიან საჭირო დახმარება გაუწიონ ისრაელის აგრესიის მოგერიების საქმეში.

საქართველოს კომპარტიის ცენტრალური კომიტეტის პლენუმი, ხაზგასმულია დადგენილებაში, მთლიანად და სავსებით იწონებს ჩვენი პარტიისა და საბჭოთა მთავრობის პოზიციასა და ღონისძიებებს ახლო აღმოსავლეთის ამბებთან დაკავშირებით. (საქდესი).

ქალისა და სილამაზის დღესასწაული

კვირას „ლოკომოტივის“ სტადიონზე საზეიმოდ გაიხსნა საქართველოს IV საიუბილეო სპარტაკიადა

ოთხ თვეზე ცოტა მეტი ხანი დარჩა იმ დღემდე, როცა საბჭოთა ხალხი, მთელი პროგრესული კაცობრიობა ზეიმით აღნიშნავენ დიდი ოქტომბრის სოციალისტური რევოლუციის 50 წლისთავს. ჩვენი ქვეყნის ცხოვრების ამ ისტორიულ მოვლენას უძღვნიან თავიანთ შრომას მუშები და კოლმეურნეები, მშენებლები და მეცნიერები — მთელი ხალხი. მას ეძღვნება აგრეთვე სსრ კავშირის ხალხთა სპარტაკიადა, რომლის ფინალური შეჯიბრება გაიმართება ჩვენი სამშობლოს დედაქალაქში ივლისის დამლევსა და აგვისტოს დამდეგს.

საბჭოთა ქვეყნის ნახევარი საუკუნის იუბილეს ეძღვნება აგრეთვე საქართველოს სსრ IV სპარტაკიადა. საბჭოთა ხელისუფლების წლებში ფიზკულტურულ-სპორტული მოძრაობა ჩვენს რესპუბლიკაში, მართლაც რომ უმაგალითოდ მასობრივი გახდა. დღეს ჩვენში ფიზკულტურასა და სპორტს მისდევს მილიონზე მეტი ადამიანი, რომლებიც იკაუებენ ჯანმრთელობას და სახელს უხვეჭენ საბჭოთა სპორტს. ქართველმა ქალიშვილებმა და ჭაბუკებმა ბერწყინვალე ფურცელი ჩაწერეს საბჭოთა სპორტის ისტორიაში, ბევრი მათგანი მსოფლიოს, ევროპის, ოლიმპიურ ასპარეზობათა ჩემპიონია, მათი სახელები შეტანილია რეკორდების ცხრილში. ამიტომ არის, რომ წლევანდელი სპარტაკიადა გადაიქცა ფიზკულტურისა და სპორტის მიღწევათა დათვალიერებად. მათი თითქმის ნახევარი საუკუნის განვითარების შედეგების შეჯამებად.

სასიამოვნოა ზოგიერთი ციფრის გახსენება, რომლებიც ახასიათებენ ქართველ სპორტსმენთა წარმატებებს. მარტო შარშან ჩვენი რესპუბლიკის წარმომადგენლებმა სრულიად საკავშირო და საერთაშორისო შეჯიბრებებში მოიპოვეს 119 მედალი, აქედან 26 ოქროს, 63 ვერცხლისა და 30 ბრინჯაოს მედალი. მათ გაუმჯობესეს 120 საკავშირო და რესპუბლიკური რეკორდი, 60 უძლიერესი საბჭოთა კავშირის ნაკრები გუნდების წევრი და კანდიდატია. ეს ციფრები ბევრ რამეზე მეტყველებს.

11 ივნისს საღამოს ათეულ ათასობით თბილისელი მოვიდა „ლოკომოტივის“ სტადიონზე, სადაც გაიმართა საქართველოს სსრ IV საიუბილეო სპარტაკიადის ფინალური ასპარეზობისადმი მიძღვნილი დიდი სპორტული დღესასწაული. დღესასწაულს დაესწრნენ ამხანაგები **ვ. ვ. მჟავანაძე, პ. ა. როდიონოვი, ა. ტ. სტუჩენკო, რ. ი. ფრუნიძე, გ. ი. ჩოგოვაძე, გ. ს. ქორნენიძე, შ. ი. პანუშვაძე, გ. დ. ჯავახიშვილი, მ. ი. კუპავა, შ. დ. კიკნაძე, ო. ი. ლოლაშვილი, ო. ე. ჩერქეზია.**

19 საათია. გაისმის ფანფარების ხმა. სტადიონის მწვანე მინდორზე შემოდიან მედოლეები. გაერთიანებული ორკესტრი უკრავს მარშს. წიდის ბილიკზე შემოდიან საზეიმო პარადის მონაწილენი. წინ მოდის მედროშეთა გაერთიანებული კოლონა.

პარადის მეთაური, სპორტის დამსახურებული ოსტატი **ა. ჯორჯაძე** სპარტაკიადის მომწყობი საორგანიზაციო კომიტეტის წევრებს მოახსენებს, რომ მონაწილენი მზად არიან მარშ-პარადისათვის.

საქართველოს კომპარტიის ცენტრალური კომიტეტის, საქართველოს სსრ უმაღლესი საბჭოს პრეზიდიუმისა და რესპუბლიკის მინისტრთა საბჭოს სახელით სპარტაკიადის მონაწილეებს მიესალმა საქართველოს სსრ მინისტრთა საბჭოს თავმჯდომარის პირველი მოადგილე **გ. ი. ჩოგოვაძე,** რომელმაც მიულოცა მათ სპარტაკიადის გახსნა და დიდი წარმატებანი უსურვა საბჭოთა სპორტის სახელოდ.

სრულიად საკავშირო ალკკ ცენტრალური კომიტეტის მდივანი **ა. ი. ჩესნავიჩუსი** სპორტსმენებს მიესალმა სრულიად საკავშირო ახალგაზრდათა ლენინური კომუნისტური კავშირის ცენტრალური კომიტეტისა და სსრ კავშირის სპორტულ საზოგადოებათა და ორგანიზაციათა კავშირის ცენტრალური საბჭოს სახელით და უსურვა საქართველოს სსრ სპარტაკიადის მონაწილეებს სასახელოდ დაიცვან რესპუბლიკის ღირსება მოსკოვში სსრ კავშირის ხალხთა სპარტაკიადაზე.

სტადიონის სარბენ ბილიკზე გამოჩნდა სპორტსმენი, რომელსაც ანთებული ჩირაღდანი უკავია ხელში. ეს არის რომის ოლიმპიადის გმირი სპორტის დამსახურებული ოსტატი **რობერტ შავლაკაძე.** როგორც სიმბოლურ ესტაფეტას ჩირაღდანს აწვდის მოსწავლეთა რესპუბლიკური სპარტაკიადის გამარჯვებულს გლდანის სპორტული სკოლა-ინტერნატის 18 წლის კურსდამთავრებულს თამაზ მდინარაძეს. ჭაბუკი მიდის სტადიონის სამხრეთ ტრიბუნისაკენ, რომელზეც ინთება ოლიმპიური ცეცხლი.

გაისმის საქართველოს სსრ სახელმწიფო ჰიმნი და საქართველოს ქალაქებისა და რაიონების გუნდების წარმომადგენლები ფლაგშტოკზე აღმართავენ სპარტაკიადის აღჭმს. ამბ. **გ. ი. ჩოგოვაძე** საქართველოს სსრ IV საიუბილეო სპარტაკიადას გახსნილად აცხადებს.

იწყება მარშ-პარადი. სპორტსმენთა კოლონას მიუძღვის სამგზის მსოფლიო ჩემპიონი სპორტის დამსახურებული ოსტატი **როსტომ აბაშიძე.** მას ხელში უპირავს საქართველოს სს რესპუბლიკის დროშა. გვერდით მიუყვებიან რესპუბლიკის უძლიერესი ტანმოვარჯიშეები ალექსანდრა ჯანუაშვილი და ციხანა ჭკადუა. ტრიბუნების წინ ჩაიარეს აფხაზეთის, აჭარის, სამხრეთ ოსეთის, ქუთაისის, ფოთის, გორის, რუსთავის, ტყიბულის, ჭიათურისა და თბილისის წარმომადგენლებმა. მათ რიგებში ბევრი სახელოვანი სპორტსმენია. ტრიბუნები მხურვალედ უკრავენ ტაშს სპორტსმენებს. მარშ-პარადში მონაწილეობდნენ აგრეთვე არმიის, ავიაციისა და ფლოტის ხელშემწყობი ნებაყოფლობითი საზოგადოების სპორტსმენები.

პარადის დამთავრების შემდეგ დაიწყო მოსწავლეთა და სტუდენტთა მასობრივი გამოსვლები. მოედანზე პირველები გამოვიდნენ თბილისის სკოლების მოსწავლეები. 4500 კაცმა რიგმულად შეასრულა ვარჯიში ფერადი მარაოებით. ისინი შეცვალეს საქართველოს პროფკავშირთა სპორტული სკოლების ნორჩმა მძლეოსნებმა. ბავშვებმა გამოავლინეს თავიანთი ოსტატობა თარჯრბენსა და ამანათრბენში.

პროფესიულო-ტექნიკური განათლების სკოლების 1600 მოსწავლემ სტადიონის მწვანე მინდორზე შეასრულა შრომის ვარჯიში. მათ წარმოსახეს შრომითი რეზერვების ემბლემა-კბილანა.

სახალხო დღესასწაულს საქართველოში მუდამ თან ახლავს შეჯიბრებანი ჭიდაობასა და ცხენოსნობაში. სტადიონზე გაისმა ზურნისა და დოლის ხმა. რომლებიც შეჯიბრებისათვის იწვევდნენ მოჭიდავეებს. ამასობაში სარბენ ბილიკზე ერთმანეთს ეჯიბრებოდნენ ისინდში ჩოხატაურისა და გუდაუთის რაიონების ცხენოსნები.

საქართველოს ფიზიკური კულტურის სახელმწიფო ინსტიტუტის სტუდენტებმა დამსწრეებს უჩვენეს შეწყობილი ვარჯიში ლითონის კიბეებითა და ფერადი რგოლებით ივარჯიშეს იარაღებზე.

და უცბად სტადიონი თითქოს განათდა — გამოჩნდა თბილისის უმაღლეს სახწავლებელთა სტუდენტების კოლონა. ქალიშვილებმა და ჭაბუკებმა წარმოადგინეს საინტერესო ვარჯიში გურჯებით, მრავალიარუსიან ვაზაზე ტალღები გადადიოდა.

ეს ლამაზი სპორტული დღესასწაული იმით დამთავრდა, რომ შუაგულ სტადიონზე მონაწილეებმა წარმოსახეს ციფრი „50“. მაღლა აღიმართა პროფექტორებით განათებული ვლადიმერ ილიას ძე ლენინის დიდი პორტრეტი, ცაში აიჭრა რაკეტები...

ისღა დაგვრჩა, რომ დავასახელოთ ამ შესანიშნავი სპორტული დღესასწაულის ორგანიზატორები. მუსიკალურ ნაწილს ხელმძღვანელობდა საქართველოს სსრ სახალხო არტისტი ა. კერესელიძე, მხატვარი ი. ი. სართანია, დირიჟორი — ხელოვნების დამსახურებული მოღვაწე ა. ყელტუხინი. საერთო სცენარის ავტორი და სამხატვრო ხელმძღვანელია სპორტის ოსტატი თ. სანებლიძე. (საქდესი).

საქართველოს დღეები მოსკოვში

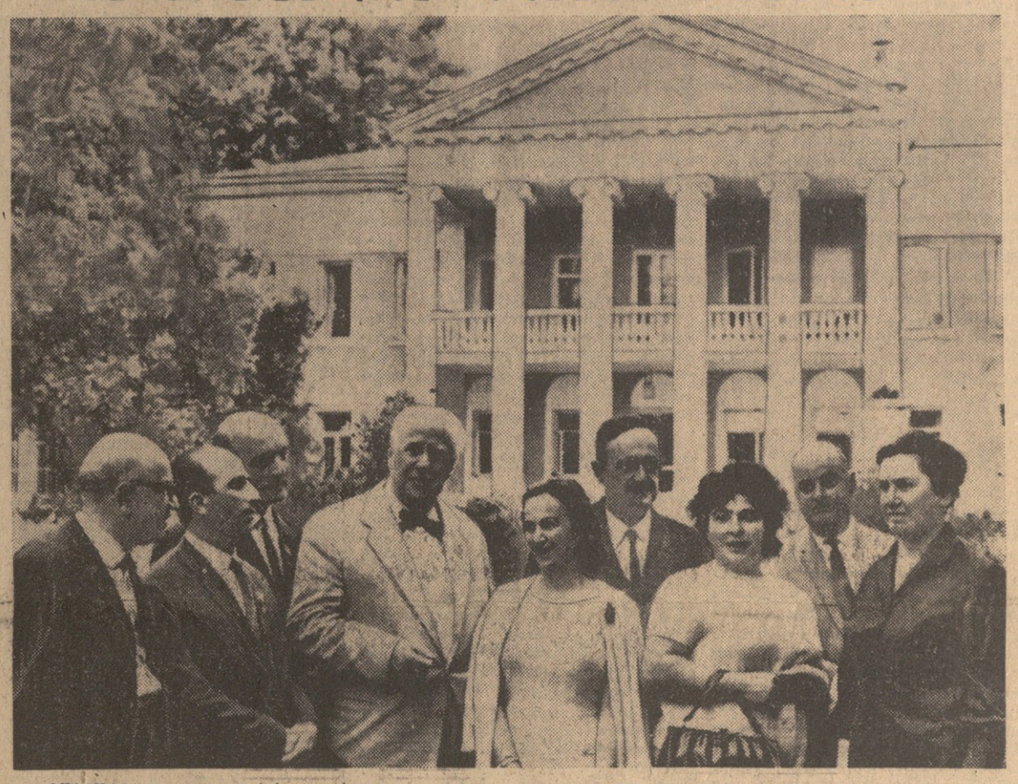

მოსკოვი. 11 ივნისი. საქართველოს სსრ კულტურისა და ხელოვნების დღეები მოსკოვში. საქართველოს დელეგაციამ ინახულა ვ. ი. ლენინის მუზეუმი გორკაში. **სურათზე:** დელეგატების ჯგუფი იმ სახლის ფონზე, სადაც ცხოვრობდა ვ. ი. ლენინი (მარცხნიდან მარჯვნივ) — მწერალი კ. ლორთქიფანიძე, ქუთაისის საავტომობილო ქარხნის გამმართველი, სოციალისტური შრომის გმირი ი. ხაზარაძე, მხატვარი თ. ღვინიაშვილი, სსრ კავშირის სახალხო არტისტი მ. შაროვი, საქართველოს სსრ სახალხო არტისტი მ. ჯაფარიძე, პარტიის ოჩამჩირის რაიკომის მდივანი ი. ამირბა, ბათუმის რუსული საშუალო სკოლის დირექტორი ლ. ქიქავა, ხელოვნებათმცოდნეობის დოქტორი ი. ურუშაძე, ექიმი ნ. ქირია.

ფოტო საქდესის ფოტოკორონიკის სპეციალური კორესპონდენტის გ. კიკვაძისა.
(სურათი მიღებულია საქდესის ფოტოტელეგრაფით).

საქართველოს სს რესპუბლიკაში ქარისმიერი და წყლისმიერი ეროზიისაგან ნიადაგების დაცვის გაძლაუდებელ ღონისძიებათა შესახებ

საქართველოს კომპარტიის ცენტრალური კომიტეტი და საქართველოს სსრ მინისტრთა საბჭო აღნიშნავენ, რომ რესპუბლიკის კოლმეურნეობებმა, საბჭოთა მეურნეობებმა, სატყეო მეურნეობებმა, „საქსოფლტექნიკის“ განყოფილებებმა და სამეცნიერო-საკვლევმა ინსტიტუტებმა, ასრულებენ რა საქართველოს კომპარტიის ცენტრალური კომიტეტისა და საქართველოს სსრ მინისტრთა საბჭოს დადგენილებებს, რომლებიც ეხება ქარისმიერი და წყლისმიერი ეროზიისაგან ნიადაგების დაცვას, ფერდობების დატერასებასა და მეწყერული მოვლენების წინააღმდეგ ბრძოლას, განახორციელეს მთელი რიგი ღონისძიებანი, სახელდობრ: გააშენეს ციცაბო ფერდობებზე, ხრამებში, ხევებში და სხვა უმარჯვნო მიწებზე 14,4 ათასი ჰექტარი ტყე, დატერასეს 0,6 ათასი ჰექტარი ფერდობები, სახელმწიფო ტყის ზოლები გააშენეს 3,5 ათას ჰექტარზე, მინდორსაცავი ტყის ზოლები — 3 ათას ჰექტარზე და გამოიკვლიეს 2 მილიონამდე ჰექტარი ნიადაგები. მაგრამ რესპუბლიკის ბევრი კოლმეურნეობა, საბჭოთა მეურნეობა, სატყეო მეურნეობა და სხვა სასოფლო-სამეურნეო ორგანიზაციები ჯერ კიდევ ვერ ეწევიან სისტემატურ ბრძოლას ეროზიულ მოვლენათა წინააღმდეგ, მთლიანად ვერ იცავენ ეროზიის საწინააღმდეგო ღონისძიებებს ნიადაგების, დამუშავების და ნათესებისა და ნარგავების მოვლის დროს, ტყის მასივების ექსპლოატაციისა და სასოფლო-სამეურნეო კულტურების რწყვის დროს. ამის შედეგად მწყობრიდან გამოდის სასოფლო-სამეურნეო სავარგულების მნიშვნელოვანი ფართობები, მცირდება მოსავლიანობა და ტერიტორია სულ უფრო ისერება ხევებითა და ხრამებით.

სოფლის მეურნეობას დიდ ზარალს აყენებს ქარისმიერი და წყლისმიერი ეროზია; მთის რაიონებში ღვარცოფი (ტალახ-ღორღოვანი) რეცხავს ნიადაგს, სილავს სახნავს, სპობს ნათესებსა და მრავალწლიან ნარგავებს, ანგრევს ნაგებობებს, რკინიგზის ლიანდაგებსა და გზატკეცილებს.

სოფლის მეურნეობას დიდ ზარალს აყენებს აგრეთვე ის, რომ სწორად და რაციონალურად არ იყენებენ სარწყავ წყალს. ტყის ზოლების დიდი ფართობი არადამაკმაყოფილებელ მდგომარეობაშია, ზოლები გამეჩხერებულია, მათ ჯეროვნად არ უვლიან; არის ისეთი შემთხვევები, როგორც ახალი ნარგავების გადაძოვნა და დაზიანება; უსისტემოდ ჩეხავენ ტყეებს და გამოაქვთ მერქანი, რაც ხელს უწყობს ნიადაგის ეროზიის წარმოშობას. ჯეროვნად არ წარმოებს ტყის მასივების აღდგენა, განსაკუთრებით კოლმეურნეობათა ტყეებში.

საქართველოს სსრ სოფლის მეურნეობის სამინისტრო, რესპუბლიკის მელიორაციისა და წყალთა მეურნეობის სამინისტრო, საქართველოს სსრ მინისტრთა საბჭოს სატყეო მეურნეობის სახელმწიფო კომიტეტი, მათი ადგილობრივი ორგანოები, სოფლის მეურნეობის სამეცნიერო-საკვლევი დაწესებულებანი, ბევრი პარტიული და საბჭოთა ორგანოს, კოლმეურნეობის, საბჭოთა მეურნეობისა და სხვა სასოფლო-სამეურნეო საწარმოს ხელმძღვანელნი ჯეროვნად ვერ ითვალისწინებენ ნიადაგების ქარისმიერი და წყლისმიერი ეროზიის დამახგრეველი მოქმედების საფრთხეს და არ ახორციელებენ საკმაო ღონისძიებებს იმისათვის, რომ წარმოებაში ფართოდ გამოიყენონ სამეცნიერო დაწესებულებათა მიერ შემუშავებული და პრაქტიკით შემოწმებული მიწათმოქმედების სისტემები, რომლებიც უზრუნველყოფენ მიწის ნაყოფიერების დაცვას, ეროზიისაგან ნათესებისა და ნარგავების დაცვას. ჯეროვანი ყურადღება არ ექცევა საცავი ტყის გაშენებას, მაშინ როცა ხშირად საგარეჯოს, გარდაბნის, სიღნაღის, წითელწყაროს, გურჯაანის, კასპის, მცხეთისა და მთელ რიგ სხვა რაიონებში ძლიერი ქარები იწვევენ ნიადაგის ნაყოფიერი ფენის გამოქრევას, აზიანებენ და სპობენ ნათესებს დიდ ფართობებზე, ავსებენ საირიგაციო არხებს, ხოლო ორჯონიკიძის, საჩხერის, ჭიათურის, ონის რაიონებში, აფხაზეთის ასს რესპუბლიკაში, აჭარის ასსრ და სამხრეთ ოსეთის ავტონომიური ოლქის მთიანეთში სასოფლო-სამეურნეო წარმოებას დიდ ზარალს აყენებს წყლისმიერი ეროზია.

სოფლის მეურნეობის სამინისტრო, მელიორაციისა და წყალთა მეურნეობის სამინისტრო, მათი სამეცნიერო-საკვლევი დაწესებულებანი და რესპუბლიკური გაერთიანება „საქსოფლტექნიკა“ დამაკმაყოფილებლად ვერ ასრულებენ საქართველოს კომპარტიის ცენტრალური კომიტეტისა და საქართველოს სსრ მინისტრთა საბჭოს ზემოთ აღნიშნულ დადგენილებებს.

საქართველოს კომპარტიის ცენტრალურ კომიტეტსა და რესპუბლიკის მინისტრთა საბჭოს მიაჩნიათ, რომ ნიადაგების ქარისმიერი და წყლისმიერი ეროზიისა და ღვარცოფის წინააღმდეგ ბრძოლა იმ ღონისძიებათა სისტემის ერთ-ერთი უმნიშვნელოვანესი სახელმწიფოებრივი ამოცანაა, რომელსაც პარტია და მთავრობა ახორციელებენ სასოფლო-სამეურნეო წარმოების შემდგომი განვითარებისათვის. რათა გაუმჯობესდეს ეროზიის საწინააღმდეგო სამუშაოები შესაბამისად სკკპ ცენტრალური კომიტეტისა და სსრ კავშირის მინისტრთა საბჭოს დადგენილებისა „ქარისმიერი და წყლისმიერი ეროზიისაგან ნიადაგების დაცვის გადაუდებელ ღონისძიებათა შესახებ“, საქართველოს კომპარტიის ცენტრალურმა კომიტეტმა და საქართველოს სსრ მინისტრთა საბჭომ დაადგინა:

სოფლის მეურნეობის სამინისტროს, მელიორაციისა და წყალთა მეურნეობის სამინისტროს, საქართველოს სსრ მინისტრთა საბჭოს სატყეო მეურნეობის სახელმწიფო კომიტეტს, რესპუბლიკურ გაერთიანება „საქსოფლტექნიკას“ და სხვა სამინისტროებსა და უწყებებს, რომლებსაც ესაოფლო-სამეურნეო საწარმოები აქვთ, აფხაზეთის ასსრ და აჭარის ასსრ მინისტრთა საბჭოებს, სამხრეთ ოსეთის ავტონომიური ოლქის აღმასკომს, რაიაღმასკომებს, სოფლის მეურნეობის რაიონული საწარმოო სამმართველოებს, წყალთა მეურნეობის სასისტემო სამმართველოებს, სატყეო მეურნეობებს, კოლმეურნეობებს, საბჭოთა მეურნეობებს და სხვა სასოფლო-სამეურნეო საწარმოებს, აგრეთვე სოფლის მეურნეობის სამეცნიერო-საკვლევ დაწესებულებებს ფართოდ გაშალონ მუშაობა და გეგმაზომიერად განახორციელონ ორგანიზაციულ-სამეურნეო, აგროტექნიკური, ტყის სამელიორაციო და ჰიდროტექნიკური ეროზიისაწინააღმდეგო ღონისძიებათა კომპლექსი.

ადგილობრივი ნიადაგისა და ჰავის პირობების მიხედვით, სადაც მეცნიერებათა და პრაქტიკით დადასტურდა შესაბამის ეროზიის საწინააღმდეგო ღონისძიებათა ეფექტიანობა, უნდა განხორციელდეს:

იმ რაიონებში, სადაც გავრცელებულია ქარისმიერი ეროზია — ნიადაგმესაცავი თესლბრუნვა, ამასთან ზოლებად უნდა განლაგონ ნათესი და ახ
ელი, ძლიერ ეროზირებული მიწების გამდელოება, მრავალწლიანი ბალახების ბუფერული ზოლების მოწყობა, თოვლშეკავება, ფერდობების, ხრამების, ხევების და სოფლის მეურნეობისათვის გამოუსადეგარი სხვა მიწების მოტყეება, მინდორსაცავი ტყის ზოლების გაშენება;

რაიონებში, სადაც გავრცელებულია წყლისმიერი ეროზია, — ნიადაგის დამუშავება და სასოფლო-სამეურნეო კულტურების თესვა ფერდობის გარდიგარდმო, კონტურული ხვნა, სახნავი შრის გაღრმავება და სხვა ღონისძიებანი, რომლებიც საქართველოს სსრ სახელმწიფო კომიტეტი, საქართველოს ქალაქებისა და რაიონების გუნდების წარმომადგენლები ფლაგშტოკზე აღმართავენ სპარტაკიადის აღჭმს. ამბ. **გ. ი. ჩოგოვაძე** საქართველოს სსრ IV საიუბილეო სპარტაკიადას გახსნილად აცხადებს.

იწყება მარშ-პარადი. სპორტსმენთა კოლონას მიუძღვის სამგზის მსოფლიო ჩემპიონი სპორტის დამსახურებული ოსტატი **როსტომ აბაშიძე.** მას ხელში უპირავს საქართველოს სს რესპუბლიკის დროშა. გვერდით მიუყვებიან რესპუბლიკის უძლიერესი ტანმოვარჯიშეები ალექსანდრა ჯანუაშვილი და ციხანა ჭკადუა. ტრიბუნების წინ ჩაიარეს აფხაზეთის, აჭარის, სამხრეთ ოსეთის, ქუთაისის, ფოთის, გორის, რუსთავის, ტყიბულის, ჭიათურისა და თბილისის წარმომადგენლებმა. მათ რიგებში ბევრი სახელოვანი სპორტსმენია. ტრიბუნები მხურვალედ უკრავენ ტაშს სპორტსმენებს. მარშ-პარადში მონაწილეობდნენ აგრეთვე არმიის, ავიაციისა და ფლოტის ხელშემწყობი ნებაყოფლობითი საზოგადოების სპორტსმენები.

პარადის დამთავრების შემდეგ დაიწყო მოსწავლეთა და სტუდენტთა მასობრივი გამოსვლები. მოედანზე პირველები გამოვიდნენ თბილისის სკოლების მოსწავლეები. 4500 კაცმა რიგმულად შეასრულა ვარჯიში ფერადი მარაოებით. ისინი შეცვალეს საქართველოს პროფკავშირთა სპორტული სკოლების ნორჩმა მძლეოსნებმა. ბავშვებმა გამოავლინეს თავიანთი ოსტატობა თარჯრბენსა და ამანათრბენში.

პროფესიულო-ტექნიკური განათლების სკოლების 1600 მოსწავლემ სტადიონის მწვანე მინდორზე შეასრულა შრომის ვარჯიში. მათ წარმოსახეს შრომითი რეზერვების ემბლემა-კბილანა.

სახალხო დღესასწაულს საქართველოში მუდამ თან ახლავს შეჯიბრებანი ჭიდაობასა და ცხენოსნობაში. სტადიონზე გაისმა ზურნისა და დოლის ხმა, რომლებიც შეჯიბრებისათვის იწვევდნენ მოჭიდავეებს. ამასობაში სარბენ ბილიკზე ერთმანეთს ეჯიბრებოდნენ ისინდში ჩოხატაურისა და გუდაუთის რაიონების ცხენოსნები.

საქართველოს ფიზიკური კულტურის სახელმწიფო ინსტიტუტის სტუდენტებმა დამსწრეებს უჩვენეს შეწყობილი ვარჯიში ლითონის კიბეებითა და ფერადი რგოლებით ივარჯიშეს იარაღებზე.

და უცბად სტადიონი თითქოს განათდა — გამოჩნდა თბილისის უმაღლეს სახწავლებელთა სტუდენტების კოლონა. ქალიშვილებმა და ჭაბუკებმა წარმოადგინეს საინტერესო ვარჯიში გურჯებით, მრავალიარუსიან ვაზაზე ტალღები გადადიოდა.

ეს ლამაზი სპორტული დღესასწაული იმით დამთავრდა, რომ შუაგულ სტადიონზე მონაწილეებმა წარმოსახეს ციფრი „50“. მაღლა აღიმართა პროფექტორებით განათებული ვლადიმერ ილიას ძე ლენინის დიდი პორტრეტი, ცაში აიჭრა რაკეტები...

ისღა დაგვრჩა, რომ დავასახელოთ ამ შესანიშნავი სპორტული დღესასწაულის ორგანიზატორები. მუსიკალურ ნაწილს ხელმძღვანელობდა საქართველოს სსრ სახალხო არტისტი ა. კერესელიძე, მხატვარი ი. ი. სართანია, დირიჟორი — ხელოვნების დამსახურებული მოღვაწე ა. ყელტუხინი. საერთო სცენარის ავტორი და სამხატვრო ხელმძღვანელია სპორტის ოსტატი თ. სანებლიძე. (საქდესი).

დაუვიწყარი შეხვედრები

მოსკოვი. 12 ივნისი. (ტელეფონით, „კომუნისტის“ სპეც. კორ.). ჩვენი ქვეყნის დედაქალაქში კვლავ დიდი წარმატებით მიმდინარეობს „საქართველოს დღეები“. კინოთეატრებსა და საკონცერტო დარბაზებში, ღია და დახურულ ესტრადებზე, კონსერვატორიის მცირე დარბაზსა და ჩაიკოვსკის სახელობის დარბაზში, კრემლის თეატრში და სასახლო მეურნეობის მიღწევათა გამოფენის საკონცერტო დარბაზებსა და პავილიონებში კვლავ ფართოდ არის წარმოდგენილი ჩვენი რესპუბლიკის კულტურა, ხელოვნება, მეცნიერება, სოფლის მეურნეობა, მრეწველობა.

მეგობრობა, ძმობა, — აი დევიზი, რომლითაც მიმდინარეობს მეტად საინტერესო შეხვედრები მოსკოველთა და საქართველოს წარმომადგენლებს შორის. ჩვენ საშუალება გვქონდა დავსწრებოდით მრავალ შეხვედრას, საუბარს, ლექციას, კინოფილმს და ერთხელ კიდევ დავრწმუნდით იმ დიდ სიყვარულში, რომელსაც მოსკოველები იჩენენ საქართველოს წარგზავნილებისადმი, მათი ხელოვნებისადმი.

კვირადღე... ნამდვილად სამხრეთული ამინდი. დილით საქართველოს ოფიციალური დელეგაციის ავტომანქანების კორტეჟი სასტუმრო „მოსკოვიდან“ დაიძრა. პირველი გაჩერება, — მოსკოვის სახელმწიფო უნივერსიტეტი.

საქართველოს წარმომადგენელთა შორის არიან: დელეგაციის ხელმძღვანელი საქართველოს კპ ცენტრალური კომიტეტის მდივანი დ. სტურუა, საქართველოს სსრ მინისტრთა საბჭოს თავმჯდომარის მოადგილე ვ. სირაძე, საქართველოს სსრ მინისტრთა საბჭოს მეცნიერებისა და ტექნიკის კომისიის თავმჯდომარე ბ. მიქელაძე, საქართველოს მინისტრთა საბჭოს მუდმივი წარმომადგენელი ი. არმაგელაძე, მწერალი კ. ლორთქიფანიძე, საქართველოს სსრ ალკკ ცენტრალური კომიტეტის მეორე მდივანი რ. მეტრეველი, რესპუბლიკის სახალხო არტისტი მ. ჯაფარიძე.

მასპინძელთა შორის არიან სკკპ მოსკოვის საქალაქო კომიტეტის მდივანი ა. შაპოშნიკოვა, მშრომელთა დეპუტატების საქალაქო საბჭოს აღმასკომის თავმჯდომარის მოადგილე ნ. სიზოვი, პარტიის საქალაქო კომიტეტის კულტურის განყოფილების გამგე ე. სოლოვიოვა, პარტიის ძერჟინსკის რაიონის პირველი მდივანი ო. კრეშოვ�, პარტიის კრასნაია პრესნიას რაიონის პირველი მდივანი ვ. შეიდოროვი, სსრ კავშირის სახალხო არტისტი მ. შაროვი.

სწრაფლმავალმა ლიფტმა 24-ე სართულზე აიყვანა სტუმარ-მასპინძლები. აქ გადასახედი მოედნიდან შესანიშნავად მოჩანს მოსკოვი.

უნივერსიტეტის პრორექტორმა მ. ონანიანმა და პარტიული კომიტეტის მდივნის მოადგილემ მ. მასლოვმა სტუმრებს მოუთხრეს მოსკოვის ერთ-ერთი უძველესი და უდიდესი უმაღლესი სასწავლებლის ისტორია, აღნიშნეს, რომ ამჟამად ამ გიგანტურ შენობაში 32 ათასი სტუდენტი სწავლობს. მათ შორის 3 ათასი უცხოელი.

მანქანათა კორტეჟი გასცდა მოსკოვს... დაიწყო კავშირის გზატკეცილი, ქალაქიდან გორკამდე 35 კილომეტრია. იგრძნობა, რომ ახლოს არის დედაქალაქი, განუწყვეტლივ დაჰქრიან ელექტრომატარებლები, მანქანები.

რუსული ბუნება. საოცარი და უცნაური ფერები აქვს, ამავე დროს უძირო და უკიდეგანო. არყისხეები, ფიჭვები, ნაძვები, პატარა მდინარეები და ტყეები. მომხიბვლელია მოსკოვის შემოგარენი.

ვ. ი. ლენინის სახლმუზეუმი. აქ, ამ წმიდა ადგილას განუწყვეტლივ მოდიან ექსკურსანტები. ბევრია უცხოელი, რათა ერთხელ კიდევ იხილონ ვ. ი. ლენინის ადგილსამყოფელი. 1918 წლიდან 1921 წლამდე ვ. ი. ლენინი პერიოდულად ჩამოდიოდა აქ, ხოლო 1923 წლის 15 მაისიდან სიცოცხლის უკანასკნელ დღემდე აქ ცხოვრობდა.

აქ ყველაფერი მოგვაგონებს დიდ ბელადს. აი მისი სამუშაო მაგიდა, საწოლი ოთახი, სასადილო, ხეივანი, სადაც იგი სეირნობდა, სკამი, რომელზეც ისვენებდა... მისი ცხოვრება გორკაში ერთხელ კიდევ მოგვაგონებს მის უაღრესად დიდ ადამიანურობას, მის დიდ ბუნებას.

ჩვენი რესპუბლიკის წარმომადგენლები ინტერესით ეცნობიან ყველაფერს, რაც ლენინის სახელთან არის დაკავშირებული.

არ შეიძლება აუღელვებლად გაიაროთ აქ, სადაც დადიოდა დიღი ბელადი, არ შეიძლება აუღელვებლად შეხვიდეთ ოთახებში, სადაც იგი მუშაობდა. საქართველოს წარმომადგენლები დიდი ინტერესით გაეცნენ ლენინის სახლ

საქართველოს სსრ რესპუბლიკაში ქარისმიერი და წყლისმიერი ეროზიისაგან ნიადაგების დაცვის გადაუდებელ ღონისძიებათა შესახებ

(დასასრული).

ბიც შეამცირებენ ზედაპირული წყლების ჩადინებას; ნიადაგსაცავი თესლბრუნვა, სასოფლო-სამეურნეო კულტურების ზოლებად განლაგება, ციცაბო ფერდობების გამდელება, მინდორსაცავი ტყის ზოლების გაშენება, ხრამების, ხევების მდინარეთა ნაპირებისა და წყალსატევების მოტყეევება, ეროზიისსაწინააღმდეგო ჰიდროტექნიკური ნაგებობათა (კიბურ-ჩანჩქერების, ტბორების, წყალსატევების) მშენებლობა, ხრამების მოზვინება და სხვ.;

მთის რაიონებში — ღვარცოფსაწინააღმდეგო ნაგებობათა მშენებლობა, ფერდობთა დატერასება, მოტყეევება და გამდელობა, პირუტყვის ძოვების რეგულირება, მთის ტყეების დაცვის ღონისძიებანი, მრავალწლიან ნარგავთა გაშენება, უშენარეს ყოვლისა ფერდობებზე.

სოფლის მეურნეობის სამინისტრო, მისი ადგილობრივი ორგანოები, კოლმეურნეობების, საბჭოთა მეურნეობებისა და სხვა სასოფლო-სამეურნეო საწარმოების ხელმძღვანელები და სპეციალისტები ვალდებული არიან პირველ რიგში განახორციელონ ყველაზე ხელმისაწვდომი და ეფექტური აგროტექნიკური ეროზიისსაწინააღმდეგო ღონისძიებანი.

1967-1970 წლებისათვის დამტკიცდეს მინდორსაცავი ტყის ზოლების გაშენების გეგმა — 16.650 ჰექტარის, აქედან 1968-1970 წლებისათვის — 15 ათასი ჰექტარის მოცულობით.

1968-1970 წლებისათვის განხორციელდეს ხრამების, ხევებისა და სხვა უმარჯვი მიწების გამაგრება და მოტყეევება 8 ათას ჰექტარზე, ციცაბო ფერდობების დატერასება — 3 ათას ჰექტარზე, ნიადაგის გამოკვლევა 1:10000 მასშტაბით — 1.200 ათას ჰექტარზე, საკოლმეურნეო ტყეების გაშენება 188 ათას ჰექტარზე.

ეროზიის საწინააღმდეგო ჰიდროტექნიკურ და ღვარცოფსაწინააღმდეგო ნაგებობათა მშენებლობაში 17 მილიონი მანეთის მოცულობით, აქედან 1968 წელს — 3,9 მილიონი მანეთის, 1969 წელს — 5,45 მილიონი მანეთისა და 1970 წელს— 7.65 მილიონი მანეთის ღირებულებისა.

დამტკიცდეს ნიადაგის ეროზიის წინააღმდეგ ბრძოლის ღონისძიებებთან დაკავშირებულ საპროექტო-საძიებო სამუშაოთა მოცულობა (ნიადაგის, გეობოტანიკური კვლევა, ტყის სამელიორაციო და ჰიდროტექნიკური ძიება) 1968-1970 წლებისათვის — 3 მილიონი მანეთი, აქედან 1968 წელს — 1 მილიონი მანეთი, 1969 წელს — 1,2 მილიონი მანეთი და 1970 წელს — 0,8 მილიონი მანეთი.

სოფლის მეურნეობის სამინისტროს, მელიორაციისა და წყალთა მეურნეობის სამინისტროს, რესპუბლიკის მინისტრთა საბჭოს სატყეო მეურნეობის სახელმწიფო კომიტეტს, რესპუბლიკურ გაერთიანება „საქსოფლტექნიკას", ადგილზე ყველა ღონისძიებანი ამ საქმეში ჩაბან შესაბამისი სამეცნიერო და საპროექტო ორგანიზაციები, შეიმუშაონ და 1968 წლის 1 ივნისისათვის წარუდგინონ საქართველოს სსრ მინისტრთა საბჭოს. საქართველოს სსრ მინისტრთა საბჭოს სახელმწიფო კომიტეტი მოვალენი არიან 1967-1968 წლებში განახორციელონ ყველა საცავი ტყის ნარგავის ინვენტარიზაცია; ინვენტარიზაციის მასალების მიხედვით თვითეულ კოლმეურნეობაში, საბჭოთა მეურნეობასა და სატყეო მეურნეობაში უზრუნველყონ ტყის ნარგავების სამელიორაციო და საცავი როლის ამაღლების ღონისძიებათა შემუშავება, ამასთან გაითვალისწინონ მათი შესრულება და რეკონსტრუქცია, ბრძოლა ტყის ნარგავების ძაფნებელთა და დაავადებათა წინააღმდეგ, გაჩეხვისა და გადაძოვნისაგან მათი დაცვის ორგანიზაცია.

საქართველოს სსრ მინისტრთა საბჭოს სახელმწიფო საგეგმო კომიტეტმა, საქართველოს სსრ მინისტრთა საბჭოს მატერიალურ-ტექნიკური მომარაგების მთავარმა სამმართველომ, რესპუბლიკურმა გაერთიანება „საქსოფლტექნიკამ" და სოფლის მეურნეობის სამინისტრომ ყოველწლიურ გეგმებში უნდა გაითვალისწინონ სახალხო-სამეურნეო გეგმით დასახული ეროზიისსაწინააღმდეგო და ღვარცოფსაწინააღმდეგო სამუშაოთა შესრულებისათვის საჭირო მატერიალურ-ტექნიკური რესურსების გამოყოფა. აღნიშნულ სამუშაოთა შესასრულებლად საჭირო მანქანების, მოწყობილობისა და მასალების წარმოება და მიწოდება ერთერთ უმნიშვნელოვანეს სახელმწიფოებრივ ამოცანად უნდა მიეჩნიოთ.

დადგენილია, რომ კოლმეურნეობები, საბჭოთა მეურნეობები და სხვა სასოფლო-სამეურნეო საწარმოები ასრულებენ ყველა აგროტექნიკურ ეროზიისსაწინააღმდეგო ღონისძიებას, ხოლო, თუ შესაძლებლობა აქვთ, სხვა ეროზიისსაწინააღმდეგო სამუშაოსაც, კერძოდ საკუთარი ძალებითა და სახსრებით ქმნიან საცავ ტყის ნარგავებს და უმარტივეს ჰიდროტექნიკურ ნაგებობებს, ამასთან ეს სამუშაოები უნდა გაითვალისწინონ საწარმოო-საფინანსო გეგმებში.

სსრ კავშირის სახელმწიფო ბანკის საქართველოს რესპუბლიკური კანტორა მოვალეა მისცეს კოლმეურნეობებს კრედიტი გეგმებით გათვალისწინებულ ეროზიის საწინააღმდეგო ღონისძიებათა განხორციელებისათვის, აგრეთვე ეროზიის საწინააღმდეგო ტექნიკის შესაძენად.

სოფლის მეურნეობის სამინისტროს მიწათსარგებლობის, მიწათმოწყობისა და ნიადაგთა დაცვის სამმართველოში იქმნება ნიადაგთა დაცვის საინსპექტორო ჯგუფი და კოლმეურნეობებისა და საბჭოთა მეურნეობების მინდორსაცავი ტყის ნარგავებისა და სატყეო მეურნეობის გაძღოლის განყოფილება, აფხაზეთის ასსრ და აჭარის ასსრ სოფლის მეურნეობის სამინისტროებში, სამხრეთ ოსეთის ავტონომიური ოლქის სოფლის მეურნეობის სამმართველოში ეწყობა ნიადაგთა დაცვის საინსპექტორო ჯგუფები და კოლმეურნეობებისა და საბჭოთა მეურნეობების მინდორსაცავი ტყის ნარგავებისა და სატყეო მეურნეობის გაძღოლის ჯგუფები.

სოფლის მეურნეობის რაიონული საწარმოო სამმართველოების შტატებით, სადაც ეს საჭიროა, 1968 წლიდან დამატებით გათვალისწინებულია უფროსი ინჟინერ-მიწათმომწყობისა და ტყის უფროსი აგრომელიორატორის სატყეო უფროსის თანამდებობანი, დადგენილია, რომ მთავარი (უფროსი) მიწათმომწყობი რაიონში ამავე დროს ასრულებს ნიადაგთა დაცვის რაიონული ინსპექტორის მოვალეობას.

აღნიშნული ჯგუფების შექმნა და უფროს სპეციალისტთა თანამდებობების შემოღება უნდა მოხდეს მუშაკთა დადგენილი რიცხვის, ხელფასის ფონდებისა და საქართველოს სს რესპუბლიკაში სახელმწიფო მართვის ორგანოების შენახვის ასიგნობათა ფარგლებში.

სოფლის მეურნეობის სამინისტროს დაევალა რესპუბლიკის ფინანსთა სამინისტროსთან შეთანხმებით ერთი თვის ვადაში მოამზადოს და საქართველოს სსრ მინისტრთა საბჭოში შეიტანოს წინადადებანი ზემოაღნიშნული განყოფილებებისა და ჯგუფების სტრუქტურისა და შტატების შესახებ, აგრეთვე რაიონულ სასოფლო-სამეურნეო სამმართველოებში უფროსი სპეციალისტების თანამდებობათა დამატებით შემოღებული შტატების შესახებ.

სოფლის მეურნეობის სამინისტრო მელიორაციისა და წყალთა მეურნეობის სამინისტროსთან, საქართველოს სსრ მინისტრთა საბჭოს სატყეო მეურნეობის სახელმწიფო კომიტეტთან და რესპუბლიკურ გაერთიანება „საქსოფლტექნიკასთან" ერთად, რესპუბლიკის სახელმწიფო საგეგმო კომიტეტთან და ფინანსთა სამინისტროსთან შეთანხმებით, მოვალეა შეიმუშაოს ეროზიისსაწინააღმდეგო ჰიდროტექნიკურ და ღვარცოფსაწინააღმდეგო ნაგებობათა ექსპლოატაციისა და რემონტის წესი, ამასთან გაითვალისწინოს ამ ნაგებობათა მოქმედების ზონები, სირთულე და სიდიდე, აგრეთვე ვარჯების შეკვრამდე გაშენებული საცავი ტყის ნარგავების მოვლა, და 1967 წლის 1 სექტემბრამდე წარადგინოს იგი საქართველოს სსრ მინისტრთა საბჭოს განსახილველად.

საქართველოს სსრ მინისტრთა საბჭოს პროფესიულ-ტექნიკური განათლების სახელმწიფო კომიტეტს წინადადება მიეცა 1968-1969 სასწავლო წლიდან უზრუნველყოს ტყის აგრომელიორაციისა და აგროსამელიორიორატორის სატყეო უფროსის თანამდებობანი, დადგენილია, რომ მთავარი (უფროსი) მიწათმომწყობი რაიონში ამავე დროს ასრულებს ნიადაგთა დაცვის რაიონული ინსპექტორის მოვალეობას.

ეროზიისსაწინააღმდეგო ღონისძიებათა განხორციელებაში ნიადაგმცოდნეობის, მელიორაციისა და აგროქიმიის სამეცნიერო-საკვლევ ინსტიტუტს საყრდენ პუნქტად გადასცეს არგვეთის მეკვანახოვნის საბჭოთა მეურნეობის ვაშვეის განყოფილება.

ჩაისა და სუბტროპიკული კულტურების სრულიად საკავშირო სამეცნიერო-საკვლევმა ინსტიტუტმა ზემო აჭარაში ნიადაგების აქტიური ეროზიის რაიონში შექმნის საყრდენი პუნქტი, რომელიც შეიმუშავებს ეროზიისსაწინააღმდეგო ღონისძიებებს და ეროზიისსაწინააღმდეგო სოფლის პროფესიულ-ტექნიკური სასწავლებლებისათვის.

დადგენილია, რომ კოლმეურნეობების, საბჭოთა მეურნეობებისა და სხვა მეურნეობების ხელმძღვანელთა და სპეციალისტთა კვალიფიკაციის ამაღლება ქარისმიერი და წყლისმიერი ეროზიისაგან ნიადაგის დაცვის საკითხებში ხორციელდება უმაღლეს სასწავლებლებსა და სკოლებში არსებული სასოფლო-სამეურნეო კადრების კვალიფიკაციის ამაღლების ფაკულტეტებზე, რომლებიც შეიქმნა სკკპ ცენტრალური კომიტეტისა და სსრ კავშირის მინისტრთა საბჭოს 1966 წლის 15 იანვრის დადგენილების შესაბამისად.

საქართველოს სსრ მინისტრთა საბჭოს სატყეო მეურნეობის სახელმწიფო კომიტეტის სისტემის საწარმოთა და ორგანიზაციათა საწარმოო კადრების კვალიფიკაციის ამაღლება ხდება. მოკლევადიან კურსებზე, აგრეთვე პროფესიულ-ტექნიკურ სასწავლებლებში.

სოფლის მეურნეობის სამინისტროს, მელიორაციისა და წყალთა მეურნეობის სამინისტროს, საქართველოს სსრ მინისტრთა საბჭოს სატყეო მეურნეობის სახელმწიფო კომიტეტისა და შესაბამის სამეცნიერო-საკვლევ ინსტიტუტებს დავალათ განახორციელონ ღონისძიებანი, რათა ძირეულად გაუმჯობესდეს კვლევა ეროზიისაგან ნიადაგების დასაცავად და წარმოებაში დაინერგოს ნიადაგების დაცვისა და ნაყოფიერების გადიდების პრაქტიკულად შემოწმებული მეთოდები, აგრეთვე კადრებით განამტკიცონ და მოწყობილობით აღჭურვონ ინსტიტუტების ლაბორატორიები და განყოფილებები, რომლებიც იკვლევენ ნიადაგების ეროზიის წინააღმდეგ ბრძოლის საშუალებებს.

რესპუბლიკის სოფლის მეურნეობის სამინისტრო, საქართველოს სსრ მინისტრთა საბჭოს სატყეო მეურნეობის ხელმძღვანელთა და სპეციალისტთა კვალიფიკაციის ამაღლება ქარისმიერი და წყლისმიერი ეროზიისაგან ნიადაგის დაცვის საკითხებში ხორციელდება უმაღლეს სასწავლებლებსა და სკოლებში არსებული სასოფლო-სამეურნეო კადრების კვალიფიკაციის ამაღლების ფაკულტეტებზე, რომლებიც შეიქმნა სკკპ ცენტრალური კომიტეტისა და სსრ კავშირის მინისტრთა საბჭოს 1966 წლის 15 იანვრის დადგენილების შესაბამისად.

საქართველოს სსრ მინისტრთა საბჭოს სატყეო მეურნეობის სახელმწიფო კომიტეტის სისტემის საწარმოთა და ორგანიზაციათა საწარმოო კადრების კვალიფიკაციის ამაღლება ხდება. მოკლევადიან კურსებზე, აგრეთვე პროფესიულ-ტექნიკურ სასწავლებლებში.

სოფლის მეურნეობის სამინისტროს, მელიორაციისა და წყალთა მეურნეობის სამინისტროს, საქართველოს სსრ მინისტრთა საბჭოს სატყეო მეურნეობის სახელმწიფო კომიტეტის ბაზაზე შეიქმნას საცდელ-საჩვენებელი მეურნეობანი, რომლებმაც უნდა განახორციელონ ეროზიისსაწინააღმდეგო ღონისძიებათა სრული კომპლექსი; შეიმუშაოს და მასობრივი ტირაჟით გამოსცეს რეკომენდაციები ქარისმიერი, წყლისმიერი და ირიგაციისმიერი ეროზიის საწინააღმდეგო ღონისძიებათა განსახორციელებლად; ნიადაგმცოდნეობის, მელიორაციისა და აგროქიმიის სამეცნიერო-საკვლევ ინსტიტუტს საყრდენ პუნქტად გადასცეს არგვეთის მეკვანახოვნის საბჭოთა მეურნეობის ვაშვეის განყოფილება.

ჩაისა და სუბტროპიკული კულტურების სრულიად საკავშირო სამეცნიერო-საკვლევმა ინსტიტუტმა ზემო აჭარაში ნიადაგების აქტიური ეროზიის რაიონში შექმნას საყრდენი პუნქტი, რომელიც შეიმუშავებს ეროზიისსაწინააღმდეგო ღონისძიებებს და სოფლის პროფესიულ-ტექნიკური სასწავლებლებისათვის.

ამ საწარმოთა და ორგანიზაციათა ხელმძღვანელებმა, რომლებიც ღია წესით იღებენ სასარგებლო წიაღისეულს სასოფლო-სამეურნეო და ტყის სავარგულებში, რაც მათ დროებითი სარგებლობისათვის აქვთ გამოყოფილი, საბჭოთა დამთავრების შემდეგ ამ ორგანიზაციათა ხარჯზე უნდა უზრუნველყონ მიწის ნაკვეთების ისეთი მდგომარეობა, რომ ისინი გამოსადეგი იყო სოფლის მეურნეობაში, ან სატყეო მეურნეობაში გამოსაყენებლად.

კომუნალური მეურნეობის სამინისტრო, ამიერკავკასიის რკინიგზის სამმართველო, საქართველოს სსრ მინისტრთა საბჭოსთან არსებული გზატაკცილების მთავარი სამმართველო მოვალენი არიან ღვარცოფის განეითარების კერებში 1963 წლიდან მოყოლებული განახორციელონ ჰიდროტექნიკური, ჰიდროსამელიორაციო და ფიტოსამელიორაციო ღონისძიებანი.

სოფლის მეურნეობის სამინისტრომ, კულტურის სამინისტრომ, საქართველოს სსრ მინისტრთა საბჭოს ბეჭდვითი სიტყვის, კინემატოგრაფიისა და რადიომაუწყებლობისა და ტელევიზიის სახელმწიფო კომიტეტებმა, ბუნების დაცვის საზოგადოებამ და საქართველოს სსრ საზოგადოება „ცოდნამ" პროპაგანდის საშუალებანი მოიხმაროს საცავი ტყეთგაშენების, ქარისმიერი, წყლისმიერი ეროზიისაგან ეროზიის დამანგრეველი მოქმედების საკითხების, მისი წარმოქმნის მიზეზებისა და მასთან ბრძოლის მეთოდების სისტემატურ პოპულარიზაციისა და გაშუქებას, გაააქტიურონ პროპაგანდა, რომ მზრუნველად ეკიდებოდნენ მიწას — საყოველთაო-სახალხო დოვლათს და სოფლის მეურნეობის პროდუქტების წარმოების გადიდების ძირითად წყაროს.

სოფლის მეურნეობის სამინისტროს, მელიორაციისა და წყალთა მეურნეობის სამინისტროს, საქართველოს სსრ მინისტრთა საბჭოს სატყეო მეურნეობის სახელმწიფო კომიტეტის, რესპუბლიკურ გაერთიანება „საქსოფლტექნიკას" და საქართველოს სსრ მინისტრთა საბჭოს წყლის რესურსების გამოყენებისა და დაცვის სახელმწიფო კომიტეტს დაევალათ წელიწადში ორჯერ — იანვარსა და დეკემბერში მოახსენონ საქართველოს სსრ მინისტრთა საბჭოს, თუ როგორ სრულდება ეს დადგენილება.

საქართველოს კომპარტიის ცენტრალური კომიტეტსა და საქართველოს სსრ მინისტრთა საბჭოს მიაჩნიათ, რომ სისტემატური ბრძოლა ნიადაგების ქარისმიერი და წყლისმიერი ეროზიის წინააღმდეგ დიდი საერთო-სახალხო საქმეა. ამ ბრძოლის წარმატებაზე ბევრად არის დამოკიდებული სასოფლო-სამეურნეო საკვლევების დაცვა და ხარისხის გაუმჯობესება, ნიადაგების ნაყოფიერების ამაღლება, სასოფლო-სამეურნეო კულტურების მოსავლიანობისა და საერთო მოსავლის გადიდება, და, მაშასადამე, მიწათმოქმედების და მეცხოველეობის პროდუქტებზე რესპუბლიკის მოთხოვნილების უფრო სრულად დაკმაყოფილება.

საქართველოს კომპარტიის ცენტრალური კომიტეტსა და საქართველოს სსრ მინისტრთა საბჭომ დავალეს საქართველოს კომპარტიის საოლქო და რაიონულ კომიტეტებს, აფხაზეთის ასსრ და აჭარის ასსრ მინისტრთა საბჭოებს, სამხრეთ ოსეთის ავტონომიური ოლქის აღმასკომს და რაიაღმასკომებს ყოველდღიური კონტროლი გაუწიონ ქარისმიერი და წყლისმიერი ეროზიისაგან ნიადაგების დაცვის ღონისძიებათა განხორციელებას, აღმოუჩინონ კოლმეურნეობებსა და საბჭოთა მეურნეობებს, სატყეო-სამეურნეო და სამელიორაციო ორგანიზაციებსა და საწარმოებს, მათს პარტიულ ორგანიზაციებს საჭირო დახმარება ამ ღონისძიებათა განხორციელებაში.

ᲛᲐᲦᲐᲚᲘ ᲯᲘᲚᲓᲝ

მამაცობისა და შრომითი გმირობისათვის, რომელიც გამოიჩინეს ამურის კომსომოლსკის პირველმშენებლებმა, აგრეთვე წარმატებებისთვის, რომლებიც ქალაქის მშრომელებმა მოიპოვეს მეურნეობისა და კულტურის განვითარებაში, სსრ კავშირის უმაღლესი საბჭოს პრეზიდიუმმა ქალაქი ამურის კომსომოლსკი დააჯილდოვა ლენინის ორდენით. (საკდესი).

Ჯ. ᲒᲣᲛᲔᲓᲘᲐᲜᲘ ᲛᲝᲡᲙᲝᲕᲨᲘ

12 ᲘᲕᲜᲘᲡᲘ საბჭოთა კავშირში მეგობრულ ვიზიტად ჩამოვიდა ალჟირის სახალხო-დემოკრატიული რესპუბლიკის რევოლუციური საბჭოს თავმჯდომარე და მინისტრთა საბჭოს თავმჯდომარე ჰუარი ბუმედიენი. (საკდესი).

ᲛᲘᲤᲠᲘᲜᲐᲕᲡ „ᲕᲔᲜᲔᲠᲐ-4"

ᲙᲝᲡᲛᲝᲡᲘᲡ სივრცისა და მზის სისტემის პლანეტების კვლევის პროგრამის შესაბამისად 1967 წლის 12 ივნისს 5 საათსა და 40 წუთზე მოსკოვის დროით საბჭოთა კავშირში გაუშვეს კოსმოსური რაკეტა ავტომატურ საპლანეტათშორისო სადგურთან ერთად პლანეტა ვენერასაკენ.

რაკეტის უკანასკნელი საფეხური წინასწარ იქნა გაყვანილი დედამიწის ხელოვნური თანამგზავრის შუალედურ ორბიტაზე, ხოლო შემდეგ ამ ორბიტიდან აიღო სტარტი და უზრუნველყო ავტომატური სადგურის „ვენერა-4"-ის ფრენა. სადგურის წონაა 1.106 კილოგრამი.

ავტომატური სადგურის ფრენა პლანეტა ვენერამდე ოთხ თვეზე მეტს გასტანს.

გათვალისწინებულია სამეცნიერო აპარატურის საშუალებით, რომელიც დადგმულია ავტომატურ სადგურ „ვენერა-4"-ზე, ფრენის პროცესში მოეწყოს ფართო მეცნიერული კვლევა კოსმოსურ სივრცეში.

ავტომატურ სადგურ „ვენერა-4"-ის აპარატურის კვებისათვის გამოყენებულია ენერგიის ქიმიური და მზის წყაროები.

ტელემეტრიული, საზომი და სამეცნიერო აპარატურის ჩართვა წარმოეს ავტომატურად ფრენის პროგრამის შესაბამისად, აგრეთვე დედამიწიდან გაცემული რადიოკომანდებით.

ავტომატური სადგურის ფრენაზე დაკვირვება, მისი ტრაექტორიის პარამეტრების განსაზღვრა, სამეცნიერო ინფორმაციის მიღება დედამიწაზე ხორციელდება სპეციალური საზომი კომპლექსით საბჭოთა კავშირის ტერიტორიაზე.

ავტომატური სადგური „ვენერა-4" მოძრაობს ტრაექტორიით, რომელიც გაანგარიშებულს უახლოვდება. 1967 წლის 12 ივნისს 14 საათზე მოსკოვის დროით სადგური იყო დედამიწიდან 112 ათას კილომეტრზე დედამიწის ზედაპირის იმ წერტილის თაზე, რომლის კოორდინატებია აღმოსავლეთის გრძედის 70 გრადუსი და 18 მინუტი და სამხრეთის განედის 6 გრადუსი და 29 მინუტი. ავტომატურ სადგურ „ვენერა-4"-ზე დადგმული მთელი აპარატურა ნორმალურად მუშაობს.

საკოორდინაციო-გამოთვლითი ცენტრი ამუშავებს მთელ მიღებულ ინფორმაციას.

КОМУНИСТ

№ 2 (2) ᲒᲐᲖᲔᲗᲘ, ᲡᲐᲛᲨᲐᲑᲐᲗᲘ,

18 ᲘᲕᲜᲘᲡᲘ, 1967 Წ.

ᲓᲐᲣᲕᲘᲬᲧᲔᲠᲘ ᲛᲔᲮᲕᲔᲚᲓᲐᲜᲘ

ᲔᲠᲝᲕᲜᲣᲚᲘ ᲑᲘᲑᲚᲘᲝᲗᲔᲙᲐ

ᲬᲐᲠᲛᲐᲢᲔᲑᲐ ხვდა საესტრადო ორკესტრ „რეროს" გამოსვლას. ეს სახელოვანი კოლექტივი დიდი პოპულარობით სარგებლობს მოსკოველთა შორის. სახალხო მეურნეობის გამოფენაზე ჩვენი ლეტერები, ქართველი მეცნიერები განაგრძობდნენ ლექციების კითხვას. დღეს დილით საქართველოს სსრ დელეგაცია ესტუმრა ქალაქ მოსკოვის № 2 სტამბას. ეს საკმაოდ ცნობილი საწარმოა. სტამბამ თავისი საწარმოო მაჩვენებლებით ზედიზედ მესამედ შეინარჩუნა სსრ კავშირის მინისტრთა საბჭოს გარდამავალი წითელი დროშა და პირველი ადგილი. აქ ძალიან დიდი მნიშვნელობა ენიჭება მუშათა საცსოვრებელი პირობების გაუმჯობესებას და კულტურული დასვენების საქმეს. ყველა მუშა უზრუნველყოფილია ბინით, სტამბას აქვს საბავშვო ბაღი და ბაღი, პიონერთა ბანაკი. სტამბა 700 ათას მანეთ მოგებას აძლევს სახელმწიფოს. საზეიმო შეხვედრაზე, რომელიც სტამბის სააქტო დარბაზში გაიმართა, ძვირფას სტუმრებს მიესალმა Შ. ᲖᲘᲢᲚᲘᲜᲘ. მან დიდი კმაყოფილება გამოთქვა ქართველი მეგობრების სტუმრობის გამო და წარმატება უსურვა მათ საქმიანობასა და პირად ცხოვრებაში. სიტყვით გამოსულმა საქართველოს კპ ოჩამჩირის რაიკომის პირველმა მდივანმა Ი. ᲐᲛᲘᲩᲑᲐᲨ, საქართველოს დელეგაციის სახელით დიდი მადლობა გადაუხადა მასპინძლებს და აღნიშნა, თუ რა დიდი სიყვარულით, მეგობრული გრძნობით ხვდებიან საქართველოს წარგზავნილებს მოსკოვის მიწაზე. ბათუმის რუსული საშუალო სკოლის დირექტორმა Გ. ᲫᲘᲫᲘᲐᲨᲕᲘ, მოსკოვის სტამბა „ᲒᲝᲜᲬᲐᲙᲘᲡ" დირექტორმა Ვ. ᲚᲐᲠᲘᲜᲐ, № 2 სტამბის მბეჭდავმა Თ. ᲕᲘᲪᲔᲚᲝᲕᲐᲛ ილაპარაკეს რუსი ხალხისა და ქართველი ხალხის ისტორიულ მეგობრობაზე.

• ᲡᲐᲥᲐᲠᲗᲕᲔᲚᲝᲡ ᲓᲦᲔᲔᲑᲘ / ᲛᲝᲡᲙᲝᲕᲨᲘ

ᲛᲝᲡᲙᲝᲕᲘᲡ ᲡᲐᲮᲚᲗᲐᲛᲤᲝᲠᲛᲝ ᲤᲘᲚᲐᲠᲛᲝᲜᲘᲙᲘᲡ სოლისტებმა კონცერტი გამართეს სტამბის მუშებისა და ეკონომისტებისათვის. მოცეკვავეებმა ნინო, ავთანდილ და კონსტანტინე ძნელაძეებმა შეასრულეს ქართული და კუბური ცეკვები. მუსიკალური სკოლის მოსწავლემ ნ. ᲒᲘᲨᲚᲘᲐᲛ ფორტეპიანოზე შეასრულა ფირცხალაძის ფანდურული. დიდი მოწონება ხვდა ᲪᲘᲪᲘᲜᲝ ᲪᲘᲪᲘᲛᲨᲕᲘᲚᲘᲡᲐ და ᲜᲐᲗᲔᲚᲐ ᲙᲘᲠᲗᲐᲕᲔᲚᲘᲫᲘᲡ მიერ შესრულებულ სიმღერებს — ჩირინაშვილის „სიმღერას სამშობლოზე", პეტროვის „ყორღანზე", ცაბაძის „არყის ხეს". რესპუბლიკის დამსახურებულმა არტისტმა ნ. ᲖᲘᲛᲔᲜᲘᲫᲔ წაიკითხა ნაწყვეტი ა. ბელიაშვილის რომანიდან „თავგადასავალი ბესიკ გაბაშვილისა". კონცერტის დასასრულს გამოვიდა რესპუბლიკის დამსახურებული არტისტი Ლ. ᲑᲔᲓᲔᲚᲘᲐ, რომელმაც იმღერა ცაბაძის „პაეშანზე", კალმანოვსკის „ვალსი ვალსზე" და ლ. იაშვილის „ია, ია".

დღეს საღამოს საკონცერტო დარბაზებში კვლავ გამოდიან ქართული ხელოვნების ოსტატები. ჩაიკოვსკის სახელობის საკონცერტო დარბაზში საქართველოს ფილარმონიის მსახიობები საინტერესო პროგრამით წარსდგებიან მოსკოველთა წინაშე. სახალხო მეურნეობის მიღწევათა გამოფენაზე კვლავ გამოვლენ თვითმოქმედი კოლექტივები, კინოთეატრებში გრძელდება ქართული კინოფილმების ჩვენება; „მაცი ხვიტიას" პრემიერა დღეს გაიმართა კინოთეატრ „პოლიარნში", სადაც ფილმის ჩვენების წინ მოეწყო საქართველოს და მოსკოვის კინემატოგრაფისტთა შეხვედრა. სამბოლოდ ამ სტრიქონებს გადმოგცემთ, ქართული ხელოვნების დიდი კონცერტი და შეხვედრა მოსკოველ ძერჟინსკის რაიონის მშრომელებთან.

Ო. ᲚᲝᲠᲗᲙᲘᲤᲐᲜᲘᲫᲔ.

ᲡᲘᲗᲐᲮᲝ ᲛᲔᲒᲝᲑᲠᲝᲑᲘᲡᲐ

ᲛᲝᲡᲙᲝᲕᲘ, 12 ივნისი. (საქდესის სპეც. კორ.). დღეს საქართველოს სსრ კულტურისა და ხელოვნების დღეების მონაწილენი სტუმრად იყვნენ ქალაქ მოსკოვის ძერჟინსკის რაიონის მშრომელებთან.

საბჭოთა არმიის ცენტრალური სახლის წითელდროშოვან დარბაზში გაიმართა შეხვედრა რაიონის მშრომელებთან. აქ შეეკრებნენ ძერჟინსკის რაიონის ხელმძღვანელი პარტიული და საბჭოთა მუშაკები, სამრეწველო საწარმოებისა და დაწესებულებების კოლექტივების, ინტელიგენციის წარმომადგენლები.

რუსი და ქართველი ხალხების მეგობრობის სალამო შესავალი სტყვით გახსნა სკკპ მოსკოვის ძერჟინსკის რაიკომის პირველმა მდივანმა Ო. ᲙᲐᲠᲘᲕᲝᲜᲘᲜᲐᲛ.

— დიდხანს გვემახსოვრება, — თქვა მან, — საქართველოს კულტურისა და ხელოვნების დღეები მოსკოვში. მათ ძერჟინსკის რაიონს, მთელი მოსკოვის მშრომელებს ბევრი სიხარული მიანიჭეს. ჩვენ უფრო მეტი შევიტყვეთ, თუ რა მიღწევები აქვს შრომისმოყვარე ქართველ ხალხს. ორი ლენინის ორდენი, მთავრობის ორი უმაღლესი ჯილდო დამსახურებულად კიაფობს მზიური რესპუბლიკის დროშაზე.

საბჭოთა ხელისუფლების წლების მანძილზე, განაგრძო აბ. კრავშეინამ, საქართველო გახდა მრავალდარგოვანი თანამედროვე მრეწველობის, მექანიზებული სოფლის მეურნეობისა და მაღალი კულტურის რესპუბლიკა, რომლის ახალ მიღწევებს უფრო ახლო გავეცანით ამ დღეებში.

სიტყვა ეძლევა საქართველოს დელეგაციის ხელმძღვანელს, საქართველოს კომპარტიის ცენტრალური კომიტეტის მდივანს Დ. ᲡᲮᲘᲠᲬᲣᲚᲘ.

— ახლა, როცა მთელი საბჭოთა ხალხი, — თქვა ამბ. სტურუამ, — ახორციელებს სკკპ XXIII ყრილობის ისტორიულ გადაწყვეტილებებს, ემზადება ღირსეულად აღნიშნოს საბჭოთა ხელისუფლების ნახევარი საუკუნის იუბილე, როცა მთელ ჩვენს ქვეყანაში სუფევს ასეთი უმაგალითო საყოველთაო სახალხო შრომითი და პოლიტიკური აღმავლობა, კიდევ ერთხელ ვრწმუნდებით, რომ საბჭოურნეო და კულტურულ მშენებლობაში ყველა წარმატება ჩვენი ქვეყნის მშრომელებმა მოიპოვეს საბჭოთა ხალხების ერთსულოვან, მეგობრულ, ძმურ ოჯახში, რომლებიც კომუნისტმა აშენებენ მხარდამხარ, ხელიხელჩაკიდებული, დიდი რუსი ხალხის მეთაურობით, კომუნისტთა პარტიის, უკვდავი ლენინის პარტიის ხელმძღვანელობით.

დიდი ოქტომბრის ნახევარი საუკუნის იუბილის წინა დღეებში კვლავ და კვლავ წარმოგვიდგება თვალწინ ხელოვნანი ნიშნისვეტი საბჭოთა ხალხის ერთობლივი ბრძოლისა ჩვენი ქვეყნის ეკონომიკისა და კულტურის აღმავლობისათვის, კვლავ ცოცხლდება საბჭოთა ხალხის მეგობრობისა და ძმობის მატიანის უჭკნობი ფურცლები.

შემდეგ ამბ. სტურუა შეეხო საქართველოს მშრომელთა წარმატებებს სამეურნეო და კულტურული ცხოვრების ყველა სფეროში.

საქართველოს კულტურისა და ხელოვნების დღეების მონაწილეებს მიეცალნენ მოსკოვის საინსტრუმენტო ქარხანა „კალიბრის" მუშა, კომუნისტური შრომის დამკვრელი ნ. ᲛᲘᲮᲐᲘᲚᲝᲕᲘ, საბჭოთა კავშირის კინემატოგრაფიის სახელმწიფო ინსტიტუტის პროფესორი, სსრ კავშირის სახალხო არტისტი Ე. ᲫᲘᲐᲜᲘ, სრულიად საკავშირო ალკა მოსკოვის ძერჟინსკის რაიკომის პირველი მდივანი ს. ᲨᲕᲔᲚᲘᲝᲕᲐ.

საქართველოს დელეგაციის სახელით შეხვედრაზე გამოვიდნენ საქართველოს სსრ სახალხო არტისტი Ლ. ᲐᲑᲐᲨᲘᲫᲔ, საქართველოს ალკა ცენტრალური კომიტეტის მეორე მდივანი რ. ᲛᲔᲢᲠᲘᲔᲚᲘ, საქართველოს სსრ მეცნიერებათა აკადემიის შოთა რუსთაველის სახელობის ქართული ლიტერატურის ისტორიის ინსტიტუტის მეცნიერი თანამშრომელი ს. ᲡᲔᲠᲒᲔᲒᲠᲘᲐᲫᲔ.

დასასრულ საღამოს მონაწილეებისათვის ქართველმა მსახიობებმა გამართეს კონცერტი.

იმავე დღეს საქართველოს დელეგაციის წევრები მასობრივ თეატრში შეხვდნენ მოსკოვის სამხედრო ოლქის მეომრებს.

შეხვედრაზე საქართველოს სსრ მინისტრთა საბჭოს თავმჯდომარის მოადგილე Ვ. ᲡᲘᲠᲐᲫᲔ დამსწრეთ ესაუბრა, თუ რა წარმატებებით ხვდებიან რესპუბლიკის მშრომელები საბჭოთა სახელმწიფოს სახელოვანი ნახევარი საუკუნის იუბილეს.

დღეს საღამოს მოსკოვის მშრომელთა დეპუტატების საქალაქო საბჭოს აღმასკომმა საქართველოს სსრ დელეგაციის პატივსაცემად დარბაზობა გამართა.

• • •

ᲡᲐᲥᲐᲠᲗᲕᲔᲚᲝᲡ ᲙᲣᲚᲢᲣᲠᲘᲡᲐ ᲓᲐ ᲮᲔᲚᲝᲕᲜᲔᲑᲘᲡ ᲓᲦᲔᲔᲑᲘ ᲛᲝᲡ

საერთაშორისო ხელვრეკა

უშიშროების საბჭოში

კამათი ისრაელის აგრესიის გამო

ნიუ-იორკი, 10 ივნისი. (საკდესი). შესვენების შემდეგ უშიშროების საბჭომ განაგრძო მუშაობა. სხდომაზე სიტყვა წარმოთქვა სსრ კავშირის წარმომადგენელმა ნ. ტ. ფედორენკომ, რომელმაც წაიკითხა საბჭოთა მთავრობის ნოტა ისრაელის მთავრობისადმი დიპლომატიური ურთიერთობის გაწყვეტის შესახებ. ეს ნოტა დღეს გადასცეს ისრაელის მოსკოველ ელჩს.

გაერთიანებული ერების ორგანიზაციის გენერალურმა მდივანმა უ ტანმა სხდომის მონაწილეებს მოახსენა უკანასკნელი ცნობები, რომელიც მიიღო პალესტინაში გაერთიანებული ერების ორგანიზაციის მეთვალყურეთა შტაბის უფროსის გენერალ ბულისაგან, რომელიც დაუკავშირდა ისრაელის სამხედრო მინისტრს. ეს ცნობები ცხადყოფენ, რომ ისრაელი განაგრძობს საომარ მოქმედებას სირიის წინააღმდეგ და თანაც ირწმუნება, რომ „მზად არის“ შეწყვიტოს ცეცხლი.

მალისა და ბულგარეთის წარმომადგენლებმა მხარი დაუჭირეს მოთხოვნას, რომ დაუყოვნებლივ განხორციელდეს ღონისძიებანი აგრესიის შესაწყვეტად და დაჯარობილი ტერიტორიებიდან ჯარების გასაყვანად. ამასთან ტარაბანოვმა (ბულგარეთი) ხაზგასმით აღნიშნა, რომ, თუ აგრესია გაგრძელდა, ამას შეიძლება მოჰყვეს ომის ესკალაცია.

ირლანდიის წარმომადგენელმა ელ-ფარამ თქვა, რომ ათასობით მშვიდობიანი მცხოვრები გარბის ისრაელის მთავრობის დაჯარობილი რაიონებიდან, რათა თავი დაიცვნოს ისრაელის ჯარების ტერორს. ინგლისისა და კანადის დელეგატები შეეცადნენ ეს განცხადება გამოეყენებინათ იმისათვის, რომ უშიშროების საბჭოს გვერდი აეცვლო მთავარი საკითხის — ისრაელის აგრესიის საკითხისათვის და დაეწყო ლტოლვილთა მოზარაგების პრობლემის განხილვა. ელ-ფარამ კვლავ აიღო სიტყვა და ამხილა ეს ცდა. სამოკალაქო მოსსმენელების ტანჯვა-წამებაზე იმეტმ ვლადარკომ, თქვა მან, რომ ხაზგასმით აღვნიშნო: სპეციალურ დაუყოვნებლივ შეწყდეს აგრესია და გაიყვანონ ჯარები.

ნ. ტ. ფედორენკომ, რომელმაც კვლავ აიღო სიტყვა, ხაზგასმით აღნიშნა გაერთიანებული ერების ორგანიზაციის გენერალურმა მდივანმა ოფიციალურად დაადასტურა, რომ გრძელდება აგრესია და კიდრეც, რამდენჯერმე დაბომბეს დამასკი. მიუხედავად ამისა, თქვა მან, უშიშროების საბჭომ ვერ მიიღო რეზოლუცია, რომლითაც უნდა დაგმოს აგრესია. ეს იმით აიხსნება, რომ ამერიკის შეერთებული შტატების დელეგატი ვერ გბედს აგრესორს, ვერ გმობს იმიტომ, რომ ამერიკის შეერთებული შტატები თვითონ ახორციელებენ აგრესიულ პოლიტიკას მსოფლიოს სხვა ნაწილში. ამერიკის შეერთებული შტატების დელეგაციის ქცევა უშიშროების საბჭოში ცხადყოფს, რომ შეერთებული შტატები ხელს უწყობენ აგრესიას.

გოლდბერგმა (ამერიკის შეერთებული შტატები) კვლავ განაცხადა, ჩემი მთავრობა თოელ თავის გავლენას იყენებს, რათა შეასრულოს უშიშროების საბჭოს რეზოლუციები ცეცხლის შეწყვეტის შესახებ.

გოლდბერგის ამ განცხადებასთან დაკავშირებით ბულგარეთის დელეგატმა ტარაბანოვმა აღნიშნა, შეერთებულ შტატებს თავიანთი გავლენა ტელ-ავივში იმისთვის უნდა გამოეყენებინათ, რომ თავიდან აეცილებინათ ისრაელის აგრესია იმის ნაცვლად, რომ წაქეზებინათო.

ჟორჟ ტომემ (სირია) განაცხადა, რომ როგორც ახლანდელი კრიზისის დროს, ისე მანამდე, „ამერიკის შეერთებული შტატები ახორციელებდნენ სკანდალურად სამარცხვინო პოლიტიკას“ არაბული ქვეყნების მიმართ.

გენერალურმა მდივანმა წაიკითხა გაერთიანებული ერების ორგანიზაციის პალესტინის მეთვალყურეთა შტაბის უფროსის ახალი ცნობა, რომელშიც ნათქვამია, რომ განხორციელდა პრაქტიკული ღონისძიებანი, რათა ცეცხლი შეწყვიტონ 16 საათსა და 30 წუთზე გრინვიჩის დროით.

ამით საბჭომ დაამთავრა სხდომა, რათა შეიკრიბოს მაშინვე, როგორც კი ამას მდგომარეობა მოითხოვს.

ნიუ-იორკი, 11 ივნისი. საკდესის კორესპონდენტები ლ. ველიჩანსკი და ი. ბლამოვი იუწყებიან:

უშიშროების საბჭო წუხელ კვლავ შეიკრიბა საგანგებო სხდომაზე საბჭოთა დელეგაციის მოთხოვნით. სხდომის დაწყებისას სსრ კავშირის წარმომადგენელმა ნ. ტ. ფედორენკომ განაცხადა, რომ საბჭოთა კავშირი იძულებული იყო მოეთხოვა მოეწვიოთ საბჭოს სხდომა სირიის წინააღმდეგ ისრაელის ახალ აგრესიულ მოქმედებასთან დაკავშირებით. ზუსტი შეტყობინებით, რომელიც საბჭოთა მოწმებული მონაცემებით, რომელიც საბჭოთა კავშირს აქვს, განაცხადა მან, ისრაელის ავიაციამ დაბომბა სირიის დედაქალაქი დამასკო, საბჭოს დილის სხდომის შემდეგ, ისრაელის ჯარები კი კვლავ მიიწევდნენ ელ-კუნეიტრის რაიონში.

საბჭოთა დელეგატმა ხაზგასმით აღნიშნა, რომ ტელ-ავივის წარმომადგენელი განზრახ ატყუებს უშიშროების საბჭოს, სულო ზოგიერთი სახელმწიფოს და პირველ რიგში ამერიკის შეერთებული შტატების წარმომადგენელი ხელს უწყობენ მას ამ საქმეში. უშიშროების საბჭომ ბოლოსდაბოლოს უნდა აიძულოს ისრაელი აგრესორები სიტყვით კი არა, საქმით სცენ პატივი მის გადაწყვეტილებებს.

გაერთიანებული ერების ორგანიზაციის გენერალურმა მდივანმა უ ტანმა, რომელმაც ილპარაკა იმაზე, თუ როგორ სრულდება საბჭოს რეზოლუცია ისრაელსა და სირიას შორის ცეცხლის შეწყვეტის შესახებ, თქვა, რომ როგორც დაზავებისადმი მეთვალყურეობის შტაბის უფროსმა გენერალმა ბულმა მოახსენა, 16 საათსა და 47 წუთზე გრინვიჩის დროით, ანუ ცეცხლის შეწყვეტის დადგენილი ვადიდან 17 წუთის შემდეგ ისრაელის ორმა სამხედრო თვითმფრინავმა დაბომბა დამასკოს რაიონი. ისრაელისა და სირიის ხელისუფლებმა დაადასტურეს, რომ ისრაელის ჯარებმა ხელთ იგდეს ელ-კუნეიტრა. ისრაელ-სირიის შერეული დაზავების კომისიის თავმჯდომარის მოხსენების თანახმად, 19 საათსა და 53 წუთზე გრინვიჩის დროით, ისრაელი პარაშუტისტები გადმოსხეს ტსალმი, ტიბერიის ტბის რაიონსა და რაფიდი, ელ-კუნეიტრის სამხრეთ-აღმოსავლეთში.

განმეორებით გამოსვლისას სსრ კავშირის წარმომადგენელმა ნ. ტ. ფედორენკომ განაცხადა, რომ გენერალური მდივნის უ ტანის ინფორმაციამ დაადასტურა თუ რა ბორს შესტოვეს თავიანთი აგრესიით ისრაელის ჯარებმა, დაადასტურა ისიც, რომ ისრაელის სამხედრო ავიაცია თავს დაესხა დამასკოს და ისრაელის ჯარებმა ხელთ იგდეს ელ-კუნეიტრა, მიუხედავად იმისა, რომ ისრაელი თვალთმაქცურად უარყოფს ამას. ისრაელი ატყუებს საბჭოს, რისთვისაც გადაჭრით უნდა დაიგმოს.

სირიის წარმომადგენელმა ჟორჟ ტომემ დამსწრეთ მოაგონა, რომ დილის სხდომაზე იგი ლაპარაკობდა დამასკოზე სისტემატური თავდასხმების, ისრაელის ჯარების მიერ ელ-კუნეიტრის ხელში ჩაგდებისა და სხვა ფაქტების შესახებ, რომელიც მოყვანილია გენერალური მდივნის მოხსენებაში. მაშინ ტელ-ავივის წარმომადგენელი უარყოფდა ამ ფაქტებს. ახლა, თქვა მან, გამოაშკარავდა ვინ ატყუებს უშიშროების საბჭოს და ვინ მფარველობს მატყუარებს. ამერიკის შეერთებული შტატების დელეგატმა დილის სხდომაზეც აიხადა ნიღაბი, დასძინა მან.

ინდოეთის, არაბთა გაერთიანებული რესპუბლიკისა და ბულგარეთის წარმომადგენლებმა გადაჭრით დაგმეს ისრაელის ახალი აგრესიული მოქმედება, რომელიც უგულებელყოფს უშიშროების საბჭოს გადაწყვეტილებებს. ელ-კუნმ (არაბთა გაერთიანებული რესპუბლიკა) ხაზგასმით აღნიშნა, რომ ისრაელი განაგრძობდა თავის აგრესიას, რადგანაც ორი დიდი სახელმწიფო, უშიშროების საბჭოს ორი მუდმივი წევრი — ამერიკის შეერთებული შტატები და დიდი ბრიტანეთი მოქმედებდნენ როგორც აგრესორის მოკავშირეები.

მილკო ტარაბანოვმა (ბულგარეთი) აღნიშნა, რომ ისრაელს, რომელიც განაგრძობდა აგრესიას უშიშროების საბჭოს მოწოდებათა მიუხედავად, ვერაგული მიზნები ჰქონდა: დაემხო იმპერიალისტებისათვის არასასურველი არაბული ქვეყნების მთავრობები და ხელში ჩაეგდო საარსები სივრცე — მეზობელ სახელმწიფოთა ტერიტორია.

ტარაბანოვმა ხაზგასმით აღნიშნა, რომ ისრაელმა იკისრა იმპერიალისტურ სახელმწიფოთა იარაღის როლი და საბჭოთა კავშირი ეუბნებოდა ისრაელს, ეს ბოლოს ნიუ-იორკის დროით.

ნიუ-იორკი, 11 ივნისი. საკდესის კორესპონდენტები ლ. ველიჩანსკი და ი. ბლამოვი იუწყებიან:

უშიშროების საბჭო ზუსტ ორ საათზე ადრე, ვიდრე ეს ადგენდა, ანუ ადგენდა ზუსტად ორ საათზე, ბულგარეთის, ინდოეთის, ირლანდიის, ინგლისის, ეთიოპიის, ბრაზილიისა და ეთიოპიის დელეგაციებმა ბოლოს ეს ბოლოს ეს ბოლოს ეს

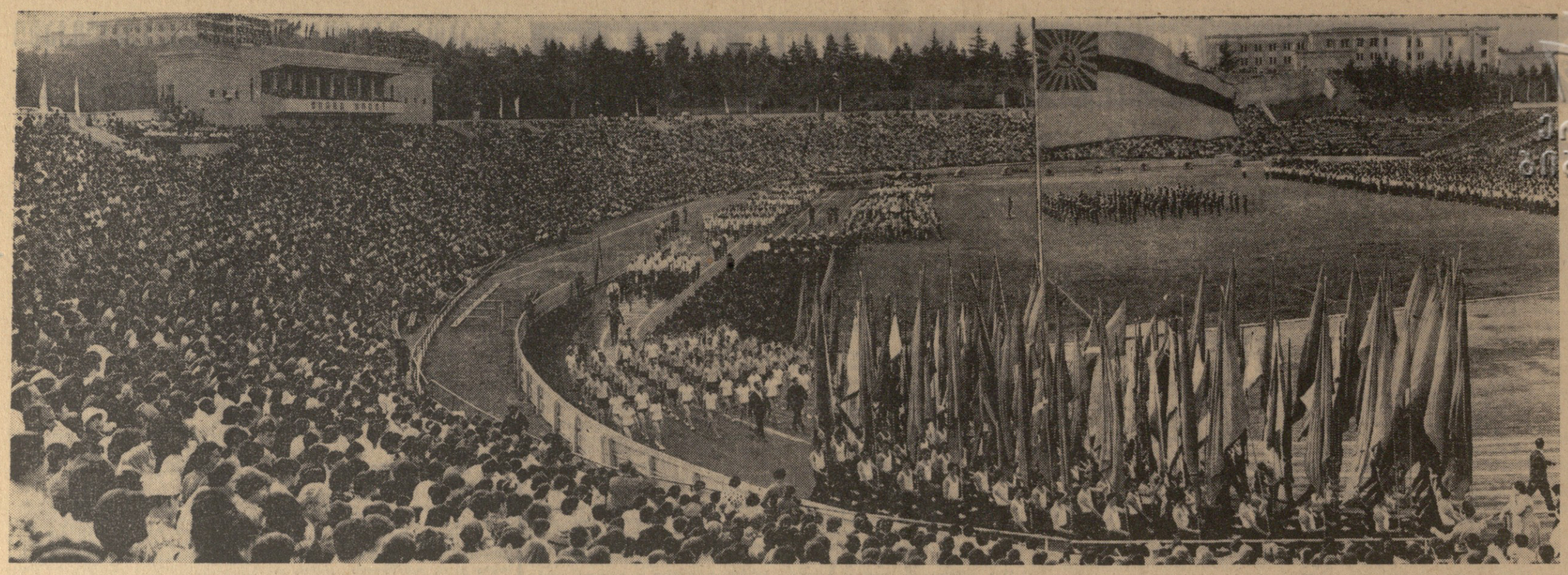

IV საკავშირო სპარტაკიადა 1961 წ.

ჩემპიონები, ქულები

თბილისის სპორტულ ბაზებზე უჩვეულო გამოცოცხლებაა. თითქმის ყველგან მიმდინარეობს საქართველოს მეოთხე საიუბილეო სპარტაკიადის პროგრამით გათვალისწინებული შეხვედრები.

კვირასა და გუშინ პაექრობა ჰქონდათ კალათბურთელებს, თავისუფალი და კლასიკური სტილის მოჭიდავეებს, ველოსიპედისტებს, ქართულ მოჭიდავეებს, წყალბურთელებს, მძლეოსნებს, მცურავებს, წყალში მხტომელებს, ტყვიისა და სასტენდო მსროლელებს, ჩოგბურთელებს, ძალოსნებს, მოფარიკაველებს, მოჭადრაკეებს.

ძალოსნობაში დ. შანინძემ (მჩატე წონა) აკვრაში აჩვენა 150,5 კილოგრამი და სსრ კავშირის ახალი რეკორდი დაამყარა. მანვე სამჭიდში 375 კილოგრამით საქართველოს რეკორდი დაამყარა.

ხუთ დღეს გრძელდებოდა ხუთჭიდელთა ასპარეზობა. სპარტზე გამოვიდა თბილისის, აფხაზეთისა და ქუთაისის გუნდი 16 კაცის შემადგენლობით. ჩემპიონობისათვის ბრძოლა ძირითადად თბილისისა და აფხაზეთის კოლექტივებს შორის მიმდინარეობდა და ადგილებიც ასეთივე თანამიმდევრობით გაინაწილეს. სპარტაკიადაში გამარჯვებულმა თბილისის გუნდმა 14.527 ქულა შეაგროვა. აფხაზეთის გუნდის შედეგია 11.575 ქულა. ქუთაისელებმა 7.495 ქულით მესამე ადგილი დაიკავეს. პირად შეჯიბრებაში უძლიერესი იყო თბილისელი სპორტა ოსტატი თ. ზერაზენია. მან ცხენოსნობაში, ფარიკაობაში, სროლაში, ცურვასა და მძლეოსნურ კრაზნში 5.062 ქულა შეაგროვა და ჩემპიონი გახდა. მეორე იყო სპორტის ოსტატი ა. კრავჩენკო (თბილისი) — 4.918 ქულა, მესამე — ა. მარობი (თბილისი) — 4.907 ქულა.

პაექრობა აქვთ მცურავებს. კვირას შედგა რამდენიმე ფინალი. 100 მეტრზე ბრასის სტილით ცურვაში ქალთა შორის ჩემპიონობა მოიპოვა აფხაზეთის წარმომადგენელმა სპორტის ოსტატმა ლ. ანდრეევამ. მისი შედეგია 1 წუთი და 23,9 წამი. ვაჟთა შორის ასეთსავე შეჯიბრებაში ყველას სძლია თბილისელმა ფ. კირდიანოვამა — 1 წუთი და 14,2 წამი. ბატერფლაის სტილით ცურვაში 100 მეტრზე საუკეთესონი იყვნენ: ქალებში — ნ. ჟიგულიოვა (თბილისი, 1 წუთი და 16,1 წამი), ვაჟებში — ვ. დოლინსკი (თბილისი, 1 წუთი და 7,9 წამი). ზურგზე ცურვაში 100 მეტრზე ყველას აჯობეს: ქალებში — თ. ლეკვეიშვილმა (თბილისი, 1 წუთი და 16,5 წამი), ვაჟებში — ე. ხიმიზიანმა (თბილისი, 1 წუთი და 8,8 წამი). 400 მეტრზე თავისუფალი სტილით ცურვაში წარმატება ხვდათ: ქალთა შორის ნ. ჭუმბაძეს (თბილისი, 5 წუთი და 47,5 წამი), ვაჟთა შორის ა. იოკაბიდის (თბილისი, 4 წუთი და 55 წამი). კომპლექსურ ცურვაში 400 მეტრზე ვაჟთათვის ჩემპიონობა ხვდა თბილისელ ჯ. შიხიკიანს — 5 წუთი და 26,6 წამი.

სამი დღის ასპარეზობის შემდეგ გუნდურ ჩათვლაში ლიდერია თბილისის მცურავთა კოლექტივი, რომელსაც 21.747 ქულა აქვს. მოწმდევნო ორი ადგილი უკავიათ აფხაზეთის და აჭარის გუნდებს.

კალათბურთელებმა სტარტი კვირას აიღეს, ფინიში კი 14 ივნისს ექნებათ. შეჯიბრება მიმდინარეობს კიროვის პარკის კალათბურთის სტადიონზე. აი პირველი დღის მატჩების შედეგები: ქალთა გუნდები — ფოთი-სამხრეთ ოსეთი 31:52, ჭიათურა-ტყიბული 57:35, ხაშური-სამტრედია 34:49; ვაჟები სამხრეთ ოსეთი-აფხაზეთი 55:62, ჭიათურა-ტყიბული 46:59, გორის რაიონი-სამტრედია 35:52.

მონაკვეთის სტენდზე დაიწყო შეჯიბრება სასტენდო სროლაში. ადგილიდან სროლაში პირველი დღის შედეგებით წინ არის ი. საგანელიძე, რომელმაც 50-დან 50-ვე სამიზნე დააზიანა და ლიდერობას ინარჩუნებს. მეორე ადგილზეა თ. ნუკრაძე — 49. გუნდურ ჩათვლაში წინ არიან თბილისელები — 228 ქულა. ქუთაისელებს 210 ქულით მეორე ადგილი უკავიათ.

წყალში მხტომელებს სპარტაკიადის ჩემპიონობისათვის ბრძოლა თბილისის ზამთრის საცურავ აუზში აქვთ. შეჯიბრება 11 ივნისს დაიწყო და 13-ში დამთავრდება. პირველ დღეს გაიმართა წინასწარი შეხვედრები ქალებისათვის ათმეტრიანი კოშკიდან ხტომაში, ვაჟებისათვის — სამმეტრიანი ტრამპლინიდან ხტომაში. დაწინაურდნენ: ქალებიდან ა. კალიბგინა, ვაჟებიდან ბ. პოლულიახი. გუნდურ ჩათვლაში ლიდერია თბილისის წყალში მხტომელთა კოლექტივი — 297,42 ქულა. აჭარის გუნდს 228,01 ქულით მეორე ადგილი უკავია.

სტარტი აიღეს წყალბურთელებმა. პირველ დღეს ფოთის გუნდი არ გამოცხადდა შეჯიბრებაზე და მას ქუთაისის წყალბურთელებთან წაგება ჩათვალა. კვირას მატჩი ჰქონდათ აჭარისა და ტყიბულის გუნდებს. აჭარის გუნდის უპირატესობა აშკარა იყო და წარმატებაც მას ხვდა 9:2.

მძლეოსნები ერთმანეთს პირველობას ეცილებიან „დინამოს“ სტადიონზე. გაიმართა შეხვედრები ვაჟთათვის — თარჯრბენში 110 მეტრზე, ბადროს ტყორცნაში, სიმაღლეზე ხტომაში, რბენაში 100 მეტრზე, ბირთვის კვრაში, რბენაში 400 მეტრზე, ამანათრბენში 4X100 მეტრზე; ქალთათვის — 100 მეტრზე რბენაში, ბადროს ტყორცნაში, 80 მეტრზე თარჯრბენში, 800 მეტრზე რბენაში. გუნდურ ჩათვლაში დაწინაურდნენ თბილისელები — 8.660 ქულა. მეორე ადგილზეა აფხაზეთის გუნდი — 5.859 ქულა, მესამეზე — ქუთაისის გუნდი — 4.194 ქულა.

აკადემიურ ნიჩბოსნობაში ჩემპიონი გახდა ფოთის გუნდი.

ნ. ხიმშიაშვილი, ვ. გიაძე.

* * *

სურათებზე: ზემოდან — საქართველოს IV საიუბილეო სპარტაკიადის მონაწილეთა პარადი თბილისის „ლოკომოტივის“ სტადიონზე (ფოტო ვლ. ბინეზბურბისა, „კომუნისტი“); სპარტაკიადის ჩემპიონები — თანამედროვე ხუთჭიდი ა. შერაზენია და 400 და 800 მეტრზე ცურვაში — ნ. ჭუმბაძე (ფოტო თ. ბაჩიჩილაძისა).

გუნდები და შედეგები

სპარტაკიადის 11 სახეობაში უკვე დამთავრდა შეჯიბრება. 13 ივნისისათვის გუნდების მდგომარეობა ასეთია:

თბილისის გუნდი — 116 ქულა, აფხაზეთი — 94,5 ქულა, ქუთაისი — 81 ქულა, აჭარა — 76,5 ქულა, ფოთი — 61 ქულა, რუსთავი — 49 ქულა, სამხრეთოსეთი — 25 ქულა, გორი — 24 ქულა, ტყიბული — 14 ქულა და ჭიათურა — 3 ქულა.

ნ. გაფრინდაშვილმა პირველობა გაინაღდა

კიევი, 11 ივნისი. (საკდესი). მსოფლიოს ჩემპიონმა **გაფრინდაშვილმა** მე-14 ტურში უყიმით დამთავრა შეხვედრა **ნოვარასთან** და 10,5 ქულა მოაგროვა. ქალთა საერთაშორისო საჭადრაკო ტურნირის ბოლო დღის შეხვედრათა შედეგების მიუხედავად პირველი ადგილი მოიპოვა.

ნიკოლაუ ყაიმზე შეუთანხმდა **ბილეკს**, ხოლო **ანდრეევა** — **ზვორიკინას**. ყაიმით დამთავრდა აგრეთვე **კისლოვა-მედიანიკოვას** შეხვედრა. სსრ კავშირის ჩემპიონმა **ალექსანდრიამ** მოუგო **ერეფოვას**. დანარჩენი პარტიები გადაიდო.

14 ტურის შემდეგ **ნონა გაფრინდაშვილის** უახლოეს მეტოქეებს — **ნიკოლაუსა** და **ანდრეევას** 9-9 ქულა აქვთ.

საჭადრაკო ტურნირები

მოსკოვის საერთაშორისო საჭადრაკო ტურნირი დასასრულს უახლოვდება. მეთხუთმეტე ტურში საინტერესო იყო მსოფლიოს ჩემპიონის **პეტროსიანისა** და სსრ კავშირის ჩემპიონის **შტეინის** პარტია. **პეტროსიანი** აგრესიული ბრძოლისათვის იყო განწყობილი, მაგრამ სასურველ შედეგს ვერ მიაღწია. საბოლოოდ — ყაიმი. ყაიმით დამთავრდა აგრეთვე **გელერ-ბილეკის** პარტია, სადაც საბჭოთა გროსმაისტერს მოგების რეალური შანსები ჰქონდა. სატურნირო ცხრილში ნახევარ-ნახევარი ქულა ჩაიწერეს **ულმან-ბრონშტეინმა, ხმისლოვ-ნაიდორფმა, ფილიპოვსკიმ, პახმან-გიპსლისმა, კერეს-ბობოცოვმა, ბლეგოროჩგიორგიუმ.**

ლიდერია შტეინი — 9 ქულა და 1 გადადებული პარტია.

ლენინგრადის ტურნირზე კვირას გათამაშდა უკანასკნელისწინა მე-16 ტური. **ვლადიმიროვმა** დაამარცხა **დოდა, სუეტინმა — ოსნოსი, ტაიმანოვმა — საბო. ხოლმოვ-ბარცას** პარტია ყაიმით დამთავრდა.

დამთავრდა ლვოვის საერთაშორისო საჭადრაკო ტურნირი გოგონათა შორის. პირველი ორი ადგილი გაიყვეს მოსკოველებმა **ტ. ლიმაჩკამ** და **ე. რუბცოვამ**, რომლებმაც ათ-ათი ქულა შეაგროვეს.

ინგლისელთა ნაკრებები

მონრეალში დამთავრდა მსოფლიო გამოფენა „ექსპო-67“-სადმი მიძღვნილი საერთაშორისო ტურნირი ფეხბურთში. ფინალურ მატჩში ინგლისის ფეხბურთის ასოციაციის კლუბების ნაკრებმა დაამარცხა დასავლეთ გერმანიის საკლუბო გუნდი „ბორუსია“ 3:2 და პირველი ადგილი დაიკავა. სსრ კავშირის კლუბების ნაკრებმა სანუგეშო ფინალში მოუგო ვენის „აუსტრიას“ 2:1 და მესამე ადგილზე გამოვიდა.

მატჩი თბილისში

გუშინ თბილისის „დინამოს“ სტადიონზე გაიმართა „ა“ კლასის მეორე ჯგუფის გუნდების **მატჩი ფეხბურთში ადგილობრივი „ლოკომოტივისა“** და **კიროვაბადის „დინამოს“ გუნდებს შორის. გაიმარჯვეს ლოკომოტიველებმა ანგარიშით 2:0.**

ბ. კვარაცხელია

ხანმოკლე ავადმყოფობის შემდეგ გარდაიცვალა ლაბ. შვილი - 1940 წლიდან საქართველოს სსრ მინისტრთა საბჭოს ეკონომიკური კომიტეტი. ამჟამად თანამშრომლობდა „საქსოფლტექნიკის“ ქიმიური პროდუქტებისა და მასალების ვაჭრობის სამმართველოს უფროსი შალვა ანდრიას-ძე კვარაცხელია.

შ. კვარაცხელია დაიბადა 1912 წელს წალენჯიხის რაიონის სოფელ ჯგალში, გლეხის ოჯახში. 1938 წელს დაამთავრა თბილისის სახელმწიფო უნივერსიტეტის გეოლოგიურ-გეოგრაფიული ფაკულტეტი, ხოლო 1952 წელს — საქართველოს სასოფლო-სამეურნეო ინსტიტუტის სუბტროპიკული კულტურების ფაკულტეტი.

1938-1939 წლებში შ. კვარაცხელია მუშაობდა წალენჯიხის რაიონის სოფელ ჯგალის საშუალო სკოლის მასწავლებლად, შემდეგ — ქალაქ თბილისის გაეთლების განყოფილების მეთოდისტად, 1940-1941 წლებში — 77-ე საშუალო სკოლის სასწავლო ნაწილის გამგედ. 1941-1942 წლებში მონაწილეობს სამამულო ომში. 1943 წლიდან მუშაობდა საქართველოს სსრ სახელმწიფო კონტროლის სამინისტროს სოფლის მეურნეობის განყოფილების კონტროლიორად, ხოლო შემდეგ უფროს კონტროლიორად. ამავე თანამდებობაზე ამხ. შ. კვარაცხელია განაგრძობდა მუშაობას 1963 წლამდე. საქართველოს სსრ მინისტრთა საბჭოს სახელმწიფო კონტროლის კომისიისა და საქართველოს კპ ცენტრალური კომიტეტისა და საქართველოს სსრ მინისტრთა საბჭოს პარტიულ-სახელმწიფო კონტროლის კომიტეტის სოფლის მეურნეობის განყოფილებაში. 1963-1964 წლებში მუშაობდა საქართველოს სსრ სოფლის მეურნეობის პროდუქტების წარმოებისა და დამზადების სამინისტროს პუროპროდუქტების მთავარი სამმართველოს ბაზის დირექტორის მოადგილედ. 1964 წლის ნოემბრიდან კი რესპუბლიკურ გაერთიანება „საქსოფლტექნიკის“ ცენტრალურ აპარატში მუშაობს სამართველოს უფროსის თანამდებობაზე.

შ. კვარაცხელიას მიღებული ჰქონდა მთავრობის ჯილდოები — მედლები და სიგელები.

შალვა ანდრიას-ძე კვარაცხელიას ხსოვნა მარად დარჩება ამხანაგებისა და მეგობრების გულში

რესპუბლიკური გაერთიანება „საქსოფლტექნიკა“.

გურთეგის სხვაოგამ გადაწყვიტა...

კვირას ლვოვში დამთავრდა დიდი საერთაშორისო ტურნირი წყალბურთში. პირველობის საკითხი უნდა გადაეწყვიტა სსრ კავშირის ნაკრებისა და იუგოსლავიის წყალბურთელთა შეხვედრას. მეტოქეებმა 8 ბურთი გაიტანეს, მაგრამ წარმატება არცერთს არა ხვდა, ფრე — 4-4. მიღებული და გატანილი ბურთების უკეთესი სხვაობით გამარჯვება საბჭოთა ნაკრებს მიეკუთვნა. იუგოსლავიელები მეორე ადგილით დაკმაყოფილდნენ.

ოლიმპიურმა ჩემპიონმა — უნგრეთის ნაკრებმა უკანასკნელ მატჩში დაამარცხა ჩეხოსლოვაკიელი წყალბურთელები 10:0 და მესამე საპრიზო ადგილი მოიპოვა.

ძნელი გამარჯვება

მოსკოვი, 11 ივნისი. (საკდესი). სსრ კავშირის ფეხბურთელთა ნაკრებმა გუნდმა ძნელი გამარჯვება მოიპოვა ევროპის ჩემპიონატის (მესამე ჯგუფი) თავის პირველ შესარჩევ მატჩში — დღეს მოუგო ავსტრიის ეროვნულ გუნდს ანგარიშით 4:3 (3:1).

ანგარიში 25-ე წუთზე გაახსნა **მალოფეევამ.** 36-ე წუთზე **ბიშოვეცმა** — ანგარიში ორამდე გაზარდა, მაგრამ ორი წუთის შემდეგ **ჰოფმა** საპასუხო ბურთი გაგზავნა იაშინის კარში. შესვენებამდე სტუმართა მცველმა **ვარტეშმა** საკუთარ კარში ჩაჭრა ბურთი. შესვენების შემდეგ ავსტრიელები **ვოლნი** (54-ე წუთი) და **ზიბერი** (57-ე წუთი) ათანაბრებენ ანგარიშს — 3:3. ნუთუ ფრედ დამთავრდება ეს შეხვედრა? ათი წუთი რჩება შეხვედრის დამთავრებამდე. და აქ სსრ კავშირის ნაკრები გუნდის თავდამსხმელმა **სტრელცოვმა** ძალიან ლამაზი თავური დარტყმით გაიტანა გამარჯვების მომტანი გოლი.

შეხვედრა გაიმართა ვ. ი. ლენინის სახელობის ცენტრალურ სტადიონზე 100 ათასი მაყურებლის დასწრებით.

სატურნირო ორბიტა

☐ **ესპანელმა** ჩოგბურთელებმა დაამარცხეს ინგლისის ნაკრები 3:2 და დევისის თასის გათამაშების (ევროპის ზონის „ა“ ჯგუფი) ფინალში გავიდნენ. მათი მეტოქე დასკვნითს ასპარეზობაში იქნება სსრ კავშირის ნაკრები, რომელსაც სათავეში უდგას ა. მეტრეველი.

☐ კარლ-მარქს-შტადტში დამთავრდა სსრ კავშირისა და გერმანიის დემოკრატიული რესპუბლიკის მძლეოსანთა ნაკრები გუნდების საერთაშორისო მატჩი. უკანასკნელ დღეს ჩვენმა მძლეოსნებმა მეტოქეს ხელიდან გამოსტაცეს ინიციატივა და მოიგეს შეხვედრა ანგარიშით 174:166.

☐ **ტალინში** ამოიწურა საერთაშორისო ტურნირი მძლეოსნურ ათჭიდში. ხუთი ქვეყნის ნაკრებთა მონაწილეობით. წარმატება გერმანიის დემოკრატიული რესპუბლიკის სპორტსმენებს ხვდათ. პირად ჩათვლაში უძლიერესი იყო მ. კლაუსი (გდრ) — 7.694 ქულა.

☐ **პარიზში** გაიმართა სსრ კავშირისა და საფრანგეთის ტანმოვარჯიშე ქალთა გუნდების მატჩი. გამიმარჯვეს საბჭოთა ტანმოვარჯიშეებმა 185.35:184,5. პირად ჩათვლაში უძლიერესი იყო ლ. პეტრიკი — 38 ქულა.

☐ ბუშინ ლონდონში დაიწყო მეგენმის საერთაშორისო ტრადიციული ტურნირი ჩოგბურთში. საბჭოთა კავშირიდან მონაწილეობენ ბაკაშვილი, დმიტრიევა, ისლანოვა, კოროტკოვი, კაკულია, აგრეთვე ნაკრების წევრები ლეონუსი, ლეხაჩოვი. მალე მათ შეუერთდება სსრ კავშირის ჩემპიონი მეტრეველი.

ფეხბურთის ამბები

კვირას სტოკჰოლმში გაიმართა **ბულგარეთისა და შვეიცის ნაკრები** გუნდების **მატჩი ფეხბურთში ევროპის პირველობაზე. გაიმარჯვეს ბულგარელებმა ანგარიშით 2:0.**

ლენინგრადში შედგა მატჩი ფეხბურთში ს. მ. კიროვის სახელობის სტადიონის თასზე. თამაშობდნენ მოსკოვის „დინამოსა“ და ლენინგრადის „ზენიტის“ გუნდები. გაიმარჯვეს დინამოელებმა 1:0. გოლის ავტორი იყო ბუსაროვი.

მძლეოსნურ საქტრებზე

ნიუ-იორკი. ახალგაზრდა მძლეოსანმა **ბობი სიგნერმა** ჭოკით სიმაღლეზე ხტომაში დაძლია 5 მეტრი და 36 სანტიმეტრი, რაც 2 სანტიმეტრით აღემატება წინანდელ მსოფლიო რეკორდს.

ბუქარესტი. მძლეოსნობის მოყვარულებმა ავლენ იხილეს შეჯიბრებაზე მსოფლიოს რეკორდსმენი **ი. ბალაში.** ამჯერად მან მეორე ადგილი დაიკავა შედეგით — 1 მეტრი და 68 სანტიმეტრი. პირველი იყო **დ. მელეა** (გდრ) — 171 სანტიმეტრი.

რედაქტორი

დ. მჰედლიშვილი.

გეიმი აქვთ საბჭოთა კალათბურთელებს

სსრ კავშირის ნაკრები გუნდი მსოფლიო ჩემპიონია

მონტევიდეო, 12 ივნისი. საკდესის სპეციალური კორესპონდენტები ლეონიდ მაქსიმენკო და პავლე მიხალევი იტყობინებიან:

საბჭოთა კავშირის კალათბურთელთა ნაკრებმა გუნდმა პირველად მოიპოვა მსოფლიო ჩემპიონის ეს მეტად სპპატიო ტიტული. ტურნირის ბოლო დღე ბურუსით იყო მოცული როგორც ჩვენთვის, ისე ამერიკის შეერთებული შტატების, იუგოსლავიისა და ბრაზილიის გუნდებისათვის. გვირგვინის ყოფილ მფლობელსაც კი ბრაზილიელებს, რომლებსაც ორი დამარცხება ჰქონდათ, წარმატების შემთხვევაში შეეძლოთ ბრინჯაოს მედლები მოეპოვებინათ. რაც შეეხება კვარტეტის დანარჩენ სამ მონაწილეს, თითოეულ მათგანს შეეძლო საღამოთი ედღესასწაულა ჩემპიონის ტიტულის მოპოვება.

ყველაზე ძნელი მდგომარეობა ჩვენს ბიჭებს ჰქონდათ. თუ ამერიკის შეერთებული შტატების გუნდი მოეგებდა ბრაზილიას, მაშინ ჩვენს სპორტსმენებს ყოველგვარი შესაძლებლობა იქცევოდათ ხელიდან ოქროს მოსაპოვებლად, თუნდაც მოეგოთ მატჩი იუგოსლავიასთან, რადგან, დებულების თანახმად, ორი გუნდიდან, რომლებმაც ქულების თანაბარი რაოდენობა მოაგროვეს, უპირატესობა ეძლეოდა იმ გუნდს, რომელმაც პირადი შეხვედრაში გაიმარჯვა. როგორც ცნობილია, მსაჯთა თვითნებობის შედეგად სსრ კავშირის ნაკრებმა გუნდმა ამერიკელებთან შეხვედრა ერთი ქულის სხვაობით წააგო.

აი ჩვენთვის რატომ ჰქონდა გადამწყვეტი მნიშვნელობა პირველი ორთაბრძოლის — ბრაზილიასა და სსრ კავშირის გუნდების შეხვედრის შედეგს.

ორგზის მსოფლიო ჩემპიონებმა — ბრაზილიელებმა — ბრწყინვალედ, ფენომენალურად ითამაშეს. უკვე პირველი ტაიმის შემდეგ ისინი დაწინაურდნენ — 40:29. განსაკუთრებით ოსტატურად მოქმედებდნენ თავდასხმის ლბდერები — გიგანტები მეწონი და უბარანტანი. ამ მატჩში მათ შესაბამისად თავანთან გუნდს მოუტანეს 25 და 15 ქულა. ძალიან სასარგებლოდ მოქმედებდა ბრაზილიელთა კაპიტანი ამაური, რომელმაც გუნდს 13 ქულა შესძინა.

მაგრამ ბრაზილიელებმა უძნელეს ბრძოლაში გაიმარჯვეს. შესვენების შემდეგ ამერიკელებმა თავგბრუდამხვევი ტემპი განავითარეს და სხვაობა ოთხ ქულამდე შეამცირეს 40:44. შეხვედრა ბაგირით შეჯიბრებას მოგაგონებდათ. ტყუილად როდი ჰქონდათ დაჯილდოებული ნერვები მოთამაშეებს. ერთ-ერთ მომენტში ნერვებმა უღალატეს ბრაზილიელთა მწვრთნელს კანელას. იგი მოედანზე გადახტა და სალა ჯაზნნა პუერტორიკელ მსაჯს. ბრაზილიის ნაკრები გუნდი ტექნიკური ტყორცნით დაჯარიმდა, ხოლო პოლიციამ დარბაზიდან გაიყვანა კანელა. შემდეგ კანელა მაყურებელთა შორის ტრიბუნაზე იჯდა და იქიდან სათადარიგო მოთამაშეთა მეშვეობით ხელმძღვანელობდა მატჩს.

მალე ხუთი პერსონალური შენიშვნისათვის მოედანი დატოვა მენონმა. 18 ათასი მაყურებელი ყვირილით უჭერს მხარს თითქოსდა ძალგამოლეულ ბრაზილიელებს, რომლებსაც ანგარიში მიჰყავთ — 60:56. მატჩის ბოლი, მასთან ერთად კი საბჭოთა გუნდის ბედი ბეწვზე ეკიდა. ჩვენმა მწვრთნელებმა გადაწყვიტეს შეეჯურჩი, სკანნი, რაკნატოვიჩი. ისის იყო დატრიალდა წამზომის ისარი, რომ ტომსონმა ანგარიში გახსნა. საბჭოთა გუნდის პრესსნეგი ისეთია, რომ კალათბურთის ბრძოლებში ნაწრთობმა იუგოსლავიის ექტერანებმაც კი ვერ გაუძლეს ძლიერ დაწოლას მთელ მოედანზე. ისინი ხშირად კარგავენ ბურთს, უზუსტოდ აწვდიან პასს. საბჭოთა კალათბურთელები უფრო ძლიერებენ ტემპს, სწრაფად იჭრებიან ფარისაკენ, და მეხუთე წუთზე წინ არის სსრ კავშირის ნაკრები გუნდი ანგარიშით 14:6. იუგოსლავიის გუნდის ლიდერი, რომელსაც ყოველ თამაშში თავისი გუნდისათვის 25-30 ქულა მოჰქონდა, ამჯერად სავსებით გაბოთიშა თამაშიდან ტომსონმა, მეტოქის მთავარ დირიჟორს დანეეს ფხიზლად ადევნებდა თვალყურს სელიხოვი.

იუგოსლავიის მწვრთნელები იძულებული გახდნენ შეეცვალათ რამდენიმე მოთამაშე. ორჯერ ჩანებულად ჩაადგო ბურთი კალათში დანეუმ, მაგრამ მაინც შესვენებისათვის სსრ კავშირის ნაკრები წინ იყო ანგარიშით 33:26.

მეორე ტაიმი იწყება საბჭოთა გუნდის გრიგალისებური შეტეგვი — 43:30. მეტოქე დაიბნა, მაგრამ მეხუთე საჯარიმო მიიღო ჩეხმა კაპიტანმა ვოლნოვამ. მის შეგდებას მოედანს ტოვიმს პაულოუსკასი. ახლა თავდასხმაშია საბჭოთა გუნდის მეთოლი დამკვრელი ძალა — ლიპსო და პოლეიოდა. ამ მომენტში განსაკუთრებით კარგად ითამაშა ლიპსომ. სსრ კავშირის ნაკრები გუნდი დაწინაურდა 59:48. მაგრამ საბჭოთა გუნდის ამ ვეტერანმაც მეხუთე საჯარიმო მიიღო და დასტოცა მოედანი. ლიპსომ გუნდს 14 ქულა შესძინა.

მოედანზე გამოდის საბჭოთა გუნდის დებიუტანტი ანდრეევი. იგი გაბედულად ჩაება ორთაბრძოლაში ორივე თანთან. დასკვნი ხუთწუთიანში მისმა ეფექტიანმა ბურთის ორივე ხელით ტყორცნამ მოშალა მეტოქენი და ტრიბუნების ოვაცია გამოიწვია. კვლავინდებურად წინ სსრ კავშირის ნაკრებია — 65:53.

ეს დისტანცია თამაშის დამთავრებამდე არ შეცვლილა. ანდრეევმა საჯარიმოს ჩაგდებით წერტილი დაუსვა ჩემპიონატის ოქმს — 71:59. სიფინალო გასროლა გვაუწყებს, რომ დაიბადა მსოფლიოს ახალი ჩემპიონი! ასობით გულშემატკივარი გადავიდა მოედანზე. ისინი მაღლა აგდებენ ჩვენს ბიჭებს, დაღლილ კალათბურთელებს, ნაკუწებად გლეჯენ და სუვენირებად მიაქვთ ტომსონის, სალანდელიძის, პოლეიოდას მაისურები. სხვათა შორის, 20 წლის ახალგაზრდამ ამ ჩემპიონატში თავი გამოიჩინა როგორც ვეტერანმა, დიდმა ოსტატმა. დღევანდელ მატჩში მან 16 ქულა შესძინა ჩვენს გუნდს, 1963 წელს კი ანატოლი პოლეიოდამ პირველად ნახა კალათბურთი ტელევიზორით, რომლითაც გადაცემდნენ ევროპის ჩემპიონატს ვროცლავიდან. და აი ოთხი წლის განმავლობაში შემდეგ კი