პროლეტარებო ყველა ქვეყნისა, შეერთდით!

კომუნისტი

საქართველოს კომუნისტური პარტიის ცენტრალური კომიტეტის, საქართველოს სსრ უმაღლესი საბჭოსა და საქართველოს სსრ მინისტრთა საბჭოს ორგანო

КОМУНИСТИ — ОРГАН ЦК КП ГРУЗИИ, ВЕРХОВНОГО СОВЕТА ГРУЗИНСКОЙ ССР И СОВЕТА МИНИСТРОВ ГРУЗИНСКОЙ ССР

გამოცემის 47-ე წელი
№ 280 (13664) | შაბათი, 10 დეკემბერი, 1966 წ. | ფასი 2 კაპ.

დიად თარიღს ღირსეული შეხვედრა

თბილისის ვ. ი. ლენინის სახელობის ელმავალსამშენებლო ქარხნის ტერიტორიაზე ამას წინათ აღიმართა რკინაბეტონის გიგანტური ნაგებობანი აჟურული გადახურვით. ახალი საამქროების სიგრძე თითქმის მეოთხედი კილომეტრია, კორპუსის მთელ ფართობს კი 20.000 კვადრატულ მეტრზე მეტი უჭირავს. მისი ამუშავების შემდეგ თბილისის ქარხანა ამოუშვებს ელმავლების მთელ საეკიპაჟო ნაწილს, რომელსაც ამჟამად საქართველოს აწვდის ლუგანსკის თბომავალსამშენებლო ქარხანა.

ახალი კორპუსის ამშენების შემდეგ თბილისის ელმავალსამშენებლო ქარხანა საბჭოთა კავშირის კველაზე მძლავრ სამრეწველო საწარმოთა რიგებში ჩადგება.

სურათზე: სამონტაჟო სამუშაოები თბილისის ვ. ი. ლენინის სახელობის ელმავალსამშენებლო ქარხნის ახალ კორპუსში.

ფოტო ხ. კილაძისა.

კოლმეურნეობაში ანგარიშობენ, ზრუნავენ მომავალზე

ახალი ხუთწლედის პირველი წელი მთავრდება. სახელმწიფო - სამეურნეო საქმიანობა მეტი წილი კი კარგახანია დასრულდა. მიუხედავად ძნელი ზაფხულისა, კოლმეურნეობებმა და საბჭოთა მეურნეობებმა უხვი მოსავალი მიიღეს. ჭირნახული სახელმწიფო და საკოლმეურნეო ბელლებში დაებინავეს. სოფლის მეურნეობა ახლა მომავალი საუბილეო წლის უხვ მოსავალს უყურიან საფუძველს. საანგარიშო დარგის მუშაკები კი წლის შედეგებს აჯამებენ. ასე ყველგან, ასევეა წიფილწყაროს რაიონის სოფელ კამარჯვების ულანოვის სახელობის კოლმეურნეობაშიც.

კამარჯვების კოლმეურნეობის ეკონომისტს ე. სულაშვილს და ბუხალტერ ბ. ჯავახიშვილს ახლა ერთი წუთი მოცლა არა აქვთ. ბრიგადირები, ავრონომები, ზოოტექნიკოსები, ფერმის გამგეები, მექანიკოსები სოხოვენ მათ დაეხმარონ სასოფლო-სამეურნეო წლის შედეგების შეჯამებაში. კამარჯვებულ კოლმეურნეებსაც ბევრი რამ აინტერესებთ. უნდათ გაიგონ კარგად არის გამოყენებული თუ არა საწარმოო ფონდები, აინტერესებთ, რა უნდა გაკეთდეს მეურნეობის ეკონომიკის შემდგომი განმტკიცებისათვის, როგორ იმუშავეს თვითეული ბრიგადისა და ფერმის მუშაკებმა. ყველა დარგი რენტაბელურია თუ არა? კოლმეურნეებს ისიც აინტერესებთ, თუ როგორ სწრობს განაწილდეს ფულადი და მატერიალური სახსრები, რომ მომავალ საუბილეო წელს რაც შეიძლება მეტი ეკონომიური ეფექტი მიიღონ.

სოფლის მშრომელთა ეს უდიდესი დაინტერესება საზოგადოებრივი წარმოების შემდგომი განვითარებითა და განმტკიცებით ამის მკაფიო დადასტურებაა, თუ როგორ არიან დარწმუნებული კოლმეურნეობისა და საბჭოთა მეურნეობების მშრომელები, ჩვენი პარტიის პოლიტიკის სისწორეში სოფლად. სოფლის მშრომელები ერთსულოვნად უჭერენ მხარს სოფლის მეურნეობის შემდგომი აღმავლობის კურსს, რომელიც სკკპ ცენტრალური კომიტეტის მარტის პლენუმმა შეიმუშავა და საბჭოთა კავშირის კომუნისტური პარტიის XXIII ყრილობამ განავითარა. ამასთან მიმდინარე სასოფლო-სამეურნეო წლის მიღწეული წარმატებანი იმაზე მეტყველებენ, თუ როგორ აქტიურად იბრძვიან სოფლის მშრომელები ხუთწლედის დავალებათა შესრულებისათვის.

კამარჯვების კოლმეურნეობა ჩვენი რესპუბლიკის ტიპიური საშუალო საზოგადოებრივი მეურნეობაა. კამარჯვებელნაირ სახელმწიფოსადმი სტაბილური შეკუთვნა რომ ბიელს პროდუქციის გაყიდვაზე, კოლმეურნეებმა გულდასმით დაგეგმეს თავიანთი წარმოება, განახორციელეს ფელი რიგი აგროზოოტექნიკური და ორგანიზატორული ღონისძიებანი, რომლებმაც უზრუნველყვეს კარგი მოსავლის მიღება. მინდვრისა და სავენახე სამუშაოების აგროვადებში და წესების ზუსტად დაცვით შესრულებამ უზრუნველყო გვალვაზე გამარჯვება და დამზადებათა გეგმების შესრულება. კოლმეურნეობას ხორბალი 1.100 ჰექტარზე ეთესა. ნაცვლად 490 ტონისა 510 ტონა პური მიაყიდეს სახელმწიფოს. 128 ჰექტარი ნაყოფის მომცემი ვენახი აქვთ. გეგმით 430 ტონა ყურძენი უნდა მიეცათ სამშობლოსათვის. ეს დავალება მნიშვნელოვანი გადაჭარბებით შესრულდა. წარმატებებია მიღწეული მეცხოველეობის პროდუქტების წარმოებასა და დამზადებაში. წელს ნაცვლად 2.320 ცენტნერისა აწარმოეს 2.340 ცენტნერი ხორცი და ნაცვლად 1.420 ცენტნერისა სახელმწიფოს მიჰყიდეს 1.422 ცენტნერი. გეგმით 7.718 ცენტნერი რძე უნდა ეწარმოებინათ, ფაქტიურად აწარმოეს 8.017 ცენტნერი და ნაცვლად 3.800 ცენტნერისა სახელმწიფოს მიჰყიდეს 4.800 ცენტნერი. დიდი გადაჭარბებით შესრულდა მატყლისა და ყვერცხის წარმოებისა და დამზადების გეგმებიც. კოლმეურნეობის წმინდა შემოსავალი დაახლოებით ერთი მილიონ ორასი ათასი მანეთია.

კოლმეურნეობის ძირითად საწარმოო საშუალებათა, ინვენტარის, აგრეთვე პროდუქტებისა და მასალების ინვენტარიზაცია დამთავრებულია. 1 იანვრისათვის ყველა დამგეგმან და დამთავრდება ყველა დარგის ინვენტარიზაცია ზოგიერთი დარგის წლიური შედეგების ანალიზი გვიჩვენებს, რომ კოლმეურნეობის ყველა ბრიგადა ერთნაირად ვერ მუშაობდ. ზ. ფიროსმანიშვილის ბრიგადამ ჰექტარზე 75 ცენტნერი ყურძენი მიიღო, ვ. ფიროსმანიშვილის ბრიგადამ — 35 ცენტნერი, ხოლო ი. ფიროსმანიშვილის ბრიგადამ — 25 ცენტნერი. ზ. ფიროსმანიშვილის ბრიგადის ვენახები ალაზნის ველზეა გაშენებული და შედარებით კარგ ბუნებრივ პირობებია. ვ. ფიროსმანიშვილისა და ი. ფიროსმანიშვილის ბრიგადების ვენახები კი ტარიბანაშია და ერთნაირ ბუნებრივ პირობებშია, მაგრამ, როგორც ვხედავთ, ერთმა ჰექტარზე საშუალოდ 10 ცენტნერით მეტი მოსავალი მიიღო. ვიფიქრ მეორემ. რატომ მოხდა ასე? ახლა სწორედ ამაზე ფიქრობენ და მსჯელობენ აგრონომები, ბრიგადირები, სოფლის კომუნისტები.

გამოირკვა, რომ მიმდინარე წლის ხანგრძლივი გვალვების დროს ვ. ფიროსმანიშვილის ბრიგადის ვენახში ზაფხულის სიცხის დროს მიწა მუდმივად ფხვიერ მდგომარეობაში იყო და მზე შედარებით ნაკლებად აწუხებდა ვაზის ფესვებს, რამაც დადებითად იმოქმედა მოსავლიანობაზე.

კოლმეურნეობის მეცხოველეებსაც ბევრი საფიქრალი და გადასაწყვეტი საკითხი აქვთ. მეღორეობის, მეძროხეობისა და მეცხვარეობის ფერმები რენტაბელურია და საკმაო მოგებას იძლევიან. წელს მეღორეებმა 800 ღორი გაასუქეს, თვითეული 90 კილოგრამი წონისა. კილოგრამ წონამატებაზე ნაცვლად 7,8 საკვები ერთეულისა დაიხარჯა 5.7 საკვები ერთეული. კარგად მუშაობენ მეცხვარეებიც. ყოველ 100 დედაცხვარზე ნაცვლად გეგმით გათვალისწინებული 90-ისა 92 ბატკანი მიიღეს და შეინარჩუნეს. თვითეულ ცხვარზე ნაცვლად 3 კილოგრამისა საშუალოდ 3.4 კილოგრამი მატყლი მიიღეს.

არც მეძროხეებს ეთქმის საყვედური. თვითეული ძროხაზე ნაცვლად 1.700 კილოგრამისა საშუალოდ 1.750 კილოგრამი რძე მიიღეს. გასულ წელთან შედარებით წველადობამ საშუალოდ ერთ ძროხაზე 40 კილოგრამით იმატა. მაგრამ კოლმეურნეობის მეფრინველეობის ფერმა არარენტაბელურია და, მიუხედავად კვერცხის დამზადების გეგმის შესრულებისა, ფერმა წამგებიანია.

ხუთწლედის პირველი წლის საბოლოო შედეგები კოლმეურნეობის საანგარიშო კრებაზე შეჯამდება. კრებისათვის არტელის გამგეობამ და პარტიულმა ორგანიზაციამ (თავმჯდომარე ივ. ფიროსმანიშვილი, პარტბიუროს მდივანი ა. ფიროსმანიშვილი) წინასწარ გაშალეს მზადება. სამეურნეო საქმიანობის ანალიზზე მუშაობენ არა მარტო სპეციალისტები, ეკონომისტი, ბუხჰალტერი, ბრიგადირები, ფერმების გამგეები, მექანიკოსი, არამედ თვით კოლმეურნეებიც. გააუქმებსა მუშაობა ეკონომიური ანალიზის ბიუროს, რომელსაც ეკონომისტი ე. სულაშვილი ხელმძღვანელობს. ბრიგადებში, ფერმებში, რგოლებში ახლა იმაზე მსჯელობენ, თუ როგორ გაითვალისწინონ მიმდინარე წლის გაკვეთილები, რომ მომავალ საუბილეო წელს უფრო მეტი წარმატებანი მოიპოვონ.

კოლმეურნეები, სპეციალისტები დიდ ყურადღებას აქცევენ მარცვლეულისა და ყურძნის წარმოების გადიდების საკითხებს. როგორ, რა გზით გაადიდონ წარმოება? უწინარეს ყოვლისა მიწათმოქმედების კულტურის ამაღლებით, აგროწესების ზუსტად დაცვით, ნიადაგში სასუქების აგროქიმიური კარტოგრამების მიხედვით შეტანით, გვალვის ხაწინააღმდეგო ღონისძიებების განხორციელებით, ტექნიკის მაღალნაყოფიერად გამოყენებით.

ჩვენ აქ ლაპარაკი გვქონდა ერთ კოლმეურნეობაზე — წიფილწყაროს რაიონის სოფელ გამარჯვების კოლმეურნეობაზე, იმაზე, თუ როგორ აჯამებენ იქ წლის შედეგებს, როგორ ეძებენ რეზერვებს. ამ არტელის საქმეებში. კოლმეურნეთა ზრუნვასა და მისწრაფებაში ნათლად ჩანს ის შესანიშნავი სიახლეები, რომლებიც გაჩნდა საბჭოთა სოფელში ამ ბოლო დროს. ახლა ჩვენი კოლმეურნეები ისე აღარ მსჯელობენ, როგორც კოლექტივიზაციის პირველ წლებში. დღევანდელი კოლმეურნე განვითარებულია და სასოფლო-სამეურნეო ცოდნით შეიარაღებული, იცის როგორ იმუშაოს, რომელი დარგი უფრო მომგებიანია, როგორ გამოიყენოს მდიდარი ტექნიკა და სამეურნეო შედეგებზე როგორ იმსჯელოს. ამიტომ არის, რომ მათს სტაყვას სამეურნეო წლის შეჯამების დროს დიდი მნიშვნელობა აქვს.

ხუთწლედის პირველი წელი ჩვენი რესპუბლიკის ბევრი კოლმეურნეობისა და საბჭოთა მეურნეობისათვის ახალ წარმატებათა წელი იყო. ამასთან სოფლის მშრომელებს მოუხდათ ბევრი სიძნელეთა გადალახვა. გამარჯვება იზეიმეს მეიონჯანელებმა, მინაიიებმა, მიმინოვრიელებმა, მეხილეებმა, მიბოსტნეებმა, მეაბრეშუმეებმა და სხვ. ამაში ფოთოდან ჩანს კოლექტიური შრომის კეთილნაყოფიერი გავლენა. ახლა საჭიროა განვაზოგადოთ შეძენილი გამოცდილება, ეონივერსალად ავადაზინჯოთ საკუთარი შეცდომები. რომ თავიდან ავიცილოთ ისინი მომავალში.

პარტიული და საბჭოთა ორგანოები უნდა დიხმარონ თვითეული საზოგადოებრივი მეურნეობის მიწათმოქმედებს. მთელი სიგრძე-სიგანით შეისწავლონ თავიანთი შესაძლებლობანი, ეაკეთონ სწორი დასკვნები, ზუსტად განსაზღვრონ მომავლის ამოცანები. ის დიდი მუშაობა ოდაგენილ დროში უნდა დამთავრდეს. ამასთან მაღალ დონეზე უნდა ჩატარდეს საანგარიშო და საანგარიშო-ხაარჩევნო კრებები კოლმეურნეობებში.

ფარითოდება სოციალისტური საბჭოთა სახელმწიფოს საიუბილეო 50 წლისთავის ღირსეულად შეხვედრისათვის. საჭიროა, რომ ყველა მეურნეობაში. ბრიგადაში, გაყოფილებასა და ფერმაში ნაკისრი ვალდებულებები პრაქტიკული საქმიანობით განმტკიცდეს. კარგად მოვემზადოთ საგაზაფხულო სამუშაოებისათვის, პირუტყვი გამოვაზამთროთ სანიმუშოდ.

სოფლის მშრომელებო! მიღწეული გვამტკიცოთ საქმით, ახალ-ახალი გამარჯვებებით შევხვდეთ დიადი ოქტომბრის 50 წლისთავს!

ჯილდოები ფეჯიკრეგაში გამარჯვებულთ

საქართველოს პროფსაბჭოს პრეზიდიუმმა გაიხილა ელექტროენერგიის, ეკონომიისა და სიმძლავრეთა კოეფიციენტის გადიდებისათვის სამრეწველო საწარმოთა რესპუბლიკური სოციალისტური შეჯიბრების 1966 წლის მესამე კვარტალის შედეგები.

შეჯიბრებაში გამარჯვებულად ცნეს თბილისის მაუდ-კამვოლის კომბინატის კოლექტივი, რომელსაც მიენიჭა საქართველოს სსრ მინისტრთა საბჭოსა და საქართველოს პროფკავშირთა რესპუბლიკური საბჭოს გარდამავალი წითელი დროშა და პირველი ფულადი პრემია.

თბილისის მაუდ-კამვოლის კოლექტივის კომბინატმა მესამე კვარტალში დაზოგა 274,9 ათასი კილოვატსათი ელექტროენერგია და სიმძლავრეთა კოეფიციენტი 0,98-ით გაზარდა.

მეორე ფულადი პრემიები წილად ხვდათ თბილისის კერამიკული კომბინატისა და თბილისის კიროვის სახელობის ჩარხსაშენებელი ქარხნის კოლექტივებს. მესამე პრემიები მოიპოვეს თბილისის ორთქლმავალ-ვაგონშემკეთებელი ქარხნისა და ამიერკავკასიის რკინიგზის კოლექტივებმა.

საქართველოს პროფსაბჭოს პრეზიდიუმმა ელექტროენერგიის ეკონომისა და სიმძლავრეთა კოეფიციენტის გადიდებაში აღინიშნა ბათუმის მაუდ-ბამბეულის ქარხნის, ფოთის ზღვაფილკომბინატის, ქიმიურის მარგანეცის ტრესტის, თბილისის მარმალადის ფაბრიკის, ქუთაისის მაუდის ფაბრიკის, ფოთისა და ბათუმის სავაჭრო ნავსადგურების, თბილისის ჩაის, საწონი ფაბრიკის, თბილისის ძროხის კომბინატისა და სხვა საწარმოთა კარგი მუშაობა.

ზესტაფონის ფეროშენადნობთა ქარხნის, რუსთავის ქიმიური კომბინატის, ქუთაისის ლითოფონისა და რუსთავის (ციმენტის ქარხნის) კოლექტივებმა მნიშვნელოვნად გადახარჯეს ელექტროენერგია.

(საქდესი).

ახალი წლის ანგარიშში

ქუთაისი. (საკ. კორ.). „ქუთაისარიტის“ მაღაროთა სამმართველოს კოლექტივი სასახელოდ ასრულებს დიდი ოქტომბრის 50 წლისთავის აღსანიშნავად ნაკისრ სოციალისტურ ვალდებულებებს. აქ ვადაზე თვენახევრით ადრე გაანადგეს საერთო და სასაქონლო პროდუქციის გამოშვების, აგრეთვე მისი რეალიზაციის წლიური დავალება და ახლა ხუთწლედის მეორე წლის ანგარიშში მუშაობენ.

განვლილ პერიოდში პროდუქციის თვითღირებულების შემცირების შედეგად 28 ათასი მანეთი ეკონომია მიიღეს. განსაკუთრებით მაღალნაყოფიერად მუშაობენ ტყვარჩელ-კირეულის ბარიტის მაღაროსა (უფროსი ა. ბოდოკია) და ქუთაისის ბარიტის ქარხნის (უფროსი გ. კიკნაძე) კოლექტივები, რომლებმაც დიდი გადამეტებით შეასრულეს როგორც მაღნის ამოღება-გამდიდრების, ისე ფლოტაციური ბარიტის გამოშვების დავალებები.

ფლოტაციური ბარიტი წელს დიდი რაოდენობით გაიგზავნა ავღანეთში, სირიასა და ინდონეზიაში.

მაღაროთა სამმართველოს კოლექტივის გადაწყვეტილებაა წლის ბოლოდან დამატებით მისცეს ქვეყანას სულ მცირე 150 ათასი მანეთის პროდუქცია.

ლენინის ორდენები ტულას, კალინინის ოლქს

ტულა, 8 დეკემბერი. (საკდესის სპეც. კორ.). დღეს აქ გაიმართა საზეიმო სხდომა, რომელიც მიეძღვნა ქალაქ ტულისათვის ლენინის ორდენის გადაცემას.

ჯილდო გადასცა სკკპ ცენტრალური კომიტეტის პოლიტბიუროს წევრობის კანდიდატმა, სკკპ ცენტრალური კომიტეტის მდივანმა ფ. თ. უსტინოვმა, რომელმაც სიტყვა წარმოთქვა.

კალინინი, 9 დეკემბერი. (საკდესის სპეც. კორ.). დღეს საოპერო დრამატულ თეატრში გაიმართა კალინინის ოლქი მშრომელთა საზეიმო კრება, რომელიც მიეძღვნა ოლქისათვის ლენინის ორდენის გადაცემას.

ჯილდო გადასცა სკკპ ცენტრალური კომიტეტის პოლიტბიუროს წევრმა, სკკპ ცენტრალური კომიტეტის მდივანმა ა. ნ. შელეპინმა. მან შეარებილთა წინაშე სიტყვა წარმოთქვა.

ოქტომბრის თანატოლმა ორდენი მიიღო

მოსკოვი, 9 დეკემბერი. (საკდესი). კიდევ ერთი „შესანიშნავი“ ფეიერული ჩაეწერა მოსკოვის 201-ე სკოლის თითქმის ხანგრძლივი საუკუნის ისტორიაში, ორდენიც ასახელა ოცდაცხრამეტმა გმირმა ალზრდილთმა. რომელთა შორის არიან საბჭოთა კავშირის გმირები ზოია და ალექსანდრე კოსმოდემიანსკეები. დღეს სკოლას გადაეცა შრომის წითელი დროშის ორდენი.

ა. ს. სტანისლავსკისა და ვ. ი. ნემიროვიჩ-დანჩენკოს სახელობის მუსიკალურ თეატრში გაიმართა საზეიმო კრება. ჯილდო გადასცა სსრ კავშირის უმაღლესი საბჭოს პრეზიდიუმის წევრმა, სკკპ მოსკოვის საქალაქო კომიტეტის პირველმა მდივანმა ნ. გ. ეგორიჩევმა.

დაღესტნის ნავთობი

მახაჩყალა, 8 დეკემბერი. (საკდესი). ნავთობის კიდევ ერთი საბადოა აღმოჩენილი დაღესტნის ჩრდილოეთ ნაწილში. ნოლაის ველზე დღეს პირველმა საწვავმა ამოხეთქა ჭაბურღილიდან. ამან დადასტურა გეოლოგთა პროგნოზები ნოლაის ველის წიაღიც დაზვერვის პერსპექტიულობის შესახებ. შეადარებთ მოკლე დროში აქ აღმოჩენილია ნავთობისა და გაზის ათი საბადო. ჭაბურღილების საქმიანობა ინტენსიურად გადაეცემან მკვეთრად გაიზიდა მოპოვება. მიმდინარე წლის დამდეგამდე. დაიშენენლმა მენავთობეებმა ჩვენს ქვეყანას მისცეს 32 ათასი ტონა ნავთობი გეგმის გადაჭარბებით.

ნოლაის ველზე ახლა ბურღავენ კიდევ 45 საფიზეერო ჭაბურღილს.

სკკპ ცენტრალური კომიტეტის მისალმება ბელგიელ კომუნისტებს

სკკპ ცენტრალურმა კომიტეტმა ბელგიის კომუნისტური პარტიის XVII ყრილობის დელეგატებს გაუგზავნა მისასალმებელი წერილი, რომელშიც მათ და მათი სახით მთელ ბელგიელ კომუნისტებს ძმურად მიესალმება და გულითადად უსურვებს წარმატებებს ყრილობის მუშაობაში.

ბელგიის კომუნისტური პარტია, პროლეტარული ინტერნაციონალიზმის პრინციპების ერთგული, ნათქვამია მისალმებაში, თანმიმდევრულად იცავს მსოფლიო კომუნისტური მოძრაობის გენერალურ ხაზს, რაც განსაზღვრულია დოკუმენტებში, რომლებიც ერთად შეიმუშავეს მოძმე პარტიებმა 1957 და 1960 წლების თათბირებზე. მას დიდმნიშვნელოვანი წვლილი შეაქვს მსოფლიო კომუნისტური მოძრაობის ერთიანობისათვის ბრძოლის საქმეში.

ბელგიის კომუნისტური პარტიასა და საბჭოთა კავშირის კომუნისტურ პარტიას შორის დამყარდა ძმური, ჰეშმარიტად თანასწორუფლებიანი ურთიერთობა, რასაც საფუძვლად უდევს მარქსიზმ-ლენინიზმის დიადი პრინციპები. საბჭოთა კომუნისტები დიდი სიმპათიით ადევნებენ თვალყურს თავიანთი ბელგიელი ამხანაგების თავდადებულ ბრძოლას და უსურვებენ მათ ახალ წარმატებებს პარტიის რიგების შემდგომი ორგანიზაციული და იდეოლოგიური განმტკიცების საქმეში, მუშათა კლასისა და ყველა მშრომელის მოკმედების ერთიანობისათვის, მშვიდობისა და სოციალიზმისათვის ბრძოლაში. (საკდესი).

სკკპ დელეგაცია გელგიაში ჩავიდა

ბრიუსელი, 9 დეკემბერი. (საკდესი). გუშინ აქ ბელგიის კომუნისტური პარტიის XVII ყრილობაში მონაწილეობის მისაღებად ჩამოვიდა საბჭოთა კავშირის კომუნისტური პარტიის დელეგაცია, რომლის შემადგენლობაში არიან სკკპ ცენტრალური კომიტეტის წევრი ა. მ. რუმიანცევი და სკკპ ცენტრალური კომიტეტის წევრობის კანდიდატი, სკკპ ტიმენის საოლქო კომიტეტის პირველი მდივანი ბ. ე. შჩერბინინი.

უძველესი ქალაქი დღესასწაულისათვის ემზადება

სმოლენსკი, 9 დეკემბერი. (საკდესის კორ.). დნეპრის უძველესი ქალაქის ცენტრში დიდი ტრანსპარანტია გამოკრულია: „გილოცავთ ჯილდოს, ძვირფასო სმოლენსკელებო!“ აქვეა მაკეტიც, პირველი ხარისხის სამამულო ომის ორდენისა, რომლითაც სმოლენსკი დაჯილდოვეს.

ქუჩები და მოედნები სადღესასწაულოდაა მორთული. ყველგან, ფრიალებს სსრ კავშირისა და რუსეთის ფედერაციის სახელმწიფო ალმები, გამოკრულია ალისფერი ტრანსპარანტები, ლამაზი პანნოები, რომლებიც ასახავენ ქალაქის მცხოვრებთა შრომის წარმატებებს. ცხრა-სამაგრის კუდულთან სმოლენსკელთა ომის 1941-1943 წლებში ბრძოლა გმირთა საფლავები თაიგულებითაა შემკული. სტუმრები ჩამოდიან ჩვენი ქვეყნის ქალაქებიდან და ოლქებიდან.

დღეს მთავარ ჯილდოს გადასცემენ სმოლენსკში ჩამოვიდა სკკპ ცენტრალური კომიტეტის პოლიტბიუროს წევრი, რუსეთის სფსრ მინისტრთა საბჭოს თავმჯდომარე გ. ი. ვორონოვი.

მოსკოვში ჩამოვიდა ირანის პრინცესა

მოსკოვი, 9 დეკემბერი. (საკდესი). დღეს მოსკოვში ჩამოვიდა ირანის პრინცესა შამს ფეჰლევი. მას ახლავან კულტურისა და ხელოვნების მინისტრი მეჰრაფიდ ფაჰლბოდი, სრულუფლებიანი მინისტრი, კანცელარიის უფროსი ალი ნაგი ანსარი, ირანის ყოფილი ელჩი სსრ კავშირში ა. ჰ. მასუდ-ანსარი, წითელი ლომისა და მზის საზოგადოების გენერალური დირექტორი ქალბატონ ფოსეინი და სხვები.

პრინცესა შამს ფეჰლევი მოსკოვს გარდა ეწვევა ლენინგრადს, კიევსა და თბილისს.

ტელეკავშირი საფრანგეთიდან

ვ დეკემბერს სსრ კავშირის ცენტრალური ტელევიზიის კორესპონდენტები რეპორტაჟს გადმოსცემდნენ პარიზის ოლის აეროდრომიდან. ტელემაყურებლებმა ნახეს, თუ როგორ გამოემგზავრა სსრ კავშირის მინისტრთა საბჭოს თავმჯდომარე ა. ნ. კოსიგინი. რომელმაც დაამთავრა ოფიციალური ვიზიტი საფრანგეთში.

გადაცემა წარმოებდა საბჭოთა ხელოვნური იერსპუტნიკ „მოლნია-1“-ის საშუალებით. (საკდესი).

საბჭოთა კავშირ-საფრანგეთის გაცხადება

ახალი დიდი ნაბიჯი იმ საქმეში, რომ საბჭოთა კავშირ-საფრანგეთის ურთიერთობა გადაიქცეს უფრო მჭიდრო თანამშრომლობის, ანმშობისა და მეგობრობის ურთიერთობად, — ასე არის დახასიათებული სსრ კავშირის მინისტრთა საბჭოს თავმჯდომარის ა. ნ. კოსიგინისა და საფრანგეთის საბჭოს თავმჯდომარეს ე. პომპიდუს შორის ბოლო ვიზიტის შედეგად.

ამ ვიზიტმა ეს ორი ქვეყანა ერთმანეთს ისევ ერთხელ ერთ-ერთ ფუძემდებელ ფაქტორად ევროპაში, ევროპის ეროვნული ინტერესებისა და ეროვნული ინფორმაციის ინტერესებისა, ერთ-ერთ ფუძემდებელ ფაქტორად ევროპაში, ევროპის ეროვნული ინტერესებისა, ევროპის

ფიქრები სწავლა-აღზრდაზე

სკკპ ცენტრალური კომიტეტისა და სსრ კავშირის მინისტრთა საბჭოს დადგენილება „საშუალო ზოგადსაგანმანათლებელო სკოლის მუშაობის შემდგომი გაუმჯობესების ღონისძიებათა შესახებ“ საბჭოთა სკოლისა და მოზარდი თაობისათვის მზრუნველობის ახალი ნათელი დადასტურებაა.

ამ დადგენილებაში ნათქვამია, რომ საბჭოთა სკოლა კვლავაც განვითარდება რიგორც ზოგადსაგანმანათლებელო პოლიტექნიკური შრომის სკოლა; დიდად გაიზარდა საბჭოთა სკოლის როლი ხალხის კულტურის შემდგომი განვითარების საქმეში. ხალხის კულტურისა და საწარმო ძალების შემდგომი განვითარების ამოცანები დაბეჯითებით მოითხოვს მოსწავლეთა ცოდნის ხარისხის მნიშვნელოვან აღმაჯლობას, საზოგადოებრივ-სასარგებლო შრომისათვის მოსწავლეთა უკეთ მომზადებას, 1970 წლისათვის ახალგაზრდობის საყოველთაო საშუალო განათლების შემოღების დამთავრებას.

პარტიისა და მთავრობის დადგენილება ითვალისწინებს მთელ რიგ კონკრეტულ ღონისძიებათა გატარებას, რაც აუცილებელია ისეთი პრობლემების პრაქტიკულად გადაწყვეტისათვის, რიგორიც არის სკოლის მუშაობის სტაბილურობა და მისი მეცნიერული დასაბუთებულობა. გათვალისწინებულია მტკიცე სტაბილური ხასწავლო გეგმების, პროგრამებისა და სახელმძღვანელოების შექმნა, რომლებიც უპასუხებენ მეცნიერების, ტექნიკისა და კულტურის განვითარების თანამედროვე მოთხოვნებს. დაძლეულნ უნდა იქნას მოსწავლეთა გადატვირთვა და ხასწავლო მუშაობისაგან მოწყვეტა.

სსრ კავშირის განათლების სამინისტროს, სსრ კავშირის პედაგოგიურ მეცნიერებათა აკადემიას და მოკავშირე რესპუბლიკების განათლების სამინისტროებს დავალებული აქვთ ფასახონ და განახორციელონ მოსწავლეთა სწავლებისა და აღზრდის აღმავლობის, მოსწავლეთა ცოდნის დონის, ხარისხის გაუმჯობესების და კულტურული ქცევის დანერგვის ღონისძიებანი. გათვალისწინებულია ხასალხო განათლების ორგანოების მუშაკთა, სკოლის ხელმძღვანელთა და მასწავლებელთა პასუხისმგებლობის გაძლიერება, მომუშავე კადრების გადამზადება, ახალი კადრების მომზადება, სკოლის მატერიალური ბაზის გაფართოება და გაუმჯობესება.

დადგენილება მიგვითითებს, რომ თვითეული სკოლა თავის სამოქმედო რაიონში ბავშვებთან აღმზრდელობითი მუშაობის მთარგანიზებელი ცენტრი უნდა გახდეს.

უეჭველია, რომ საბჭოთა სკოლის მასწავლებლთა მრავალრიცხოვანი არმია და ხასალხო განათლების ორგანოები პარტიისა და მთავრობის ხელმძღვანელობითა და დახმარებით ჩამოყალიბებინათ განხორციელებენ დადგენილებით გათვალისწინებულ ღონისძიებებს.

მოზარდი თაობის აღზრდა ჩვენს ქვეყანაში მარტო სკოლის, მასწავლებლებისა და ხასალხო განათლების ორგანოების საქმე არ არის, ეგი საყოველთაო-ხასალხო საქმეა. სკოლას მრავალი მეგობარი და დამხმარე მყავს. ესენი არიან მოსწავლეთა მშობლები, ყოველი მოზრდილი მოქალაქე, ფართო საზოგადოებრიობა. ისინი ეხმარებიან სკოლას და ხასალხო განათლების ორგანოებს საყოველთაო საალდებულო განათლების განხორციელებაში, მოსწავლეთა წარმატების აღმავლობასა და ცოდნის ხარისხის გაუმჯობესებაში, მოსწავლეთა ზნეობრივი, შრომითი, ესთეტიკური და ფიზიკური აღზრდის უკეთ დაყენებაში.

ამ წერილში სწორედ სკოლის მეგობართა მუშაობას მინდა შევეხო.

სკოლის მუშაობაში ოჯახის, მოსწავლეთა მშობლების, ყველა მოზრდილი მოქალაქისა და ფართო საზოგადოებრიობის მონაწილეობის უზრუნველყოფის, სკოლისათვის მათი დახმარების საქმის მოგვარებისათვის ზრუნავენ: მშრომელთა დეპუტატების საბჭოები — მათი მუდმივი კომისიები, არასრულწლოვანთა საქმის კომისიები და სხვ.; პროფესიული კავშირები — ბავშვთა და მოზარდთა შორის მუშაობის კომისიები, ბავშვთა ოთახები, მუშათა კლუბების საბავშვო სექტორები, ბავშვთა აღზრდის საქმეში სკოლის და ოჯახის ხელშემწყობი კომისიები; შემოქმედებითი ორგანიზაციები და სამეცნიერო დაწესებულებები, საწარმოების, კოლმეურნეობების, საბჭოთა მეურნეობების, დაწესებულებების პარტიული, კომკავშირული და პროფკავშირული ორგანიზაციები, თვით სკოლები, სკოლისგარეშე დაწესებულებები, მშობელთა კომიტეტები.

სკოლისა და მასწავლებლების მუშაობაში მშობელთა მონაწილეობას დიდი ხანის ისტორია აქვს. საბჭოთა სკოლის პირობებში მშობელთა კომიტეტებს მეტად ხელსაყრელი პირობები შეექმნათ. ჯერ კიდევ 1927 წელს ნ. კრუპსკაია დამბმარე საბჭოების მოსკოვის პირველ კონფერენციაზე ამბობდა: „მოსახლეობასთან სკოლის კავშირის მნიშვნელობა დიდია, სკოლას აქვს ერთი გზა — მოსახლეობასთან დაახლოების გზა. სხვა გზა მას არ გააჩნია“.

საშუალო სკოლის ფარგლებში საყოველთაო განათლების განხორციელებისათვის, სკოლაში სწავლებისა და აღზრდის ერთ ნაკადად წარმართვისათვის, სასწავლო-აღმზრდელობითი მუშაობის ჯეროვან სიმაღლეზე დაყენებისათვის ბრძოლა საბჭოთა სკოლისა და მასწავლებლების უპირველესი მოვალეობა და ამოცანაა. აქ მთავარი როლი სკოლასა და მასწავლებელს ეკუთვნის. სკოლის მუშაობის მტკიცე და მართებული ორგანიზაცია, პედაგოგიური კოლექტივის შეთანხმებული მუშაობა, თვითეული მასწავლებლისა და სკოლის სხვა მუშაკის უანგარო შრომა, პედაგოგიური შრომა-საგმო კომუნისტური დამოკიდებულება, საკუთარი პედაგოგიური კულტურის მეუნჯლებელი აღმავლობისათვის ზრუნვა — აი რა მოეთხოვება სკოლის პედაგოგიურ კოლექტივს დაკისრებული მოვალეობის წარმატებით შესრულებისათვის. ასე მუშაობენ ჩვენი ქვეყნის მოწინავე სკოლები და მასწავლებლები და დიდ წარმატებებს აღწევენ. ოღონდ მთ ოჯახის, მოსწავლეთა მშობლების, საზოგადოებრიობის ხელშეწყობა და დახმარება მაინც ესაჭიროთან.

სკოლის მეგობრები

მარტო მასწავლებელი, მასწავლებელთა კოლექტივი და სკოლა ხასურველ შედეგს ვერ მიაღწევენ. სკოლის წინაშე თავნაბიერობენ ეტაპზე დასმული ამოცანების წარმატებით გადაჭრისათვის აუცილებელია ასეთ პედაგოგიურ კოლექტივებს გვერდს უმშენებდნენ, მათთან ერთად მოსწავლეთა მაღალი წარმატებისა და კულტურული ქცევის დანერგვისათვის ასევე დაუღალავად იბრძოდნენ მშობლთა კომიტეტები და მათი მეშვეობით ყველა მშობელი, ყველა მოზრდილი მოქალაქე, ფართო საზოგადოებრიობა. საჭიროა სკოლას დახმარებას უწევდნენ სკოლის პარტიული და პროფკავშირული ორგანიზაციები, მოსწავლეთა კომკავშირული და პიონერული ორგანიზაციები, ოვითეთული მასწავლებელი, სკოლისგარეშე დაწესებულებები. ბევრი სკოლის მშობელთა კომიტეტი, სკოლის პედაგოგიურ კოლექტივთან ხელიხელჩაკიდებული, სანიმუშოდ მუშაობს. ასე კარგად ეხმარებიან სკოლასა და მასწავლებელს სასკოლო პარტიული, პროფკავშირული, კომკავშირული და პიონერული ორგანიზაციები. სანიმუშოდ შეგვიძლია დავასახელოთ დედაქალაქის 77-ე, 88-ე, 51-ე სკოლების მუშაობის მაგალითი.

მსგავსად სასკოლო კომიტეტებისა მშობელთა კომიტეტები შექმნილია საწარმოებთან, საამქრებთან, საბჭოთა მეურნეობებთან, დაწესებულებებთან. ისინი მჭიდრო კავშირს ამყარებენ სათანადო სკოლებთან, პედაგოგიურ კოლექტივებთან. ამ სკოლებთან არსებულ მშობელთა კომიტეტებისაგან იღებენ საჭირო ინფორმაციებს თანამშრომელთა ბავშვების წარმატებისა და ყოფაქცევის შესახებ.

ჩვენი ქვეყნის მთელ რიგ ქალაქებში დიდი საცხოვრებელი სახლების სახლმმართველობებთან ან რამდენიმე სახლის გაერთიანებულ სახლმმართველობასთან შექმნილია ანალოგიური მშობელთა კომიტეტები და ბავშვთა აღზრდის საქმეში ოჯახისა და სკოლების ხელშემწყობი კომისიები, რომლებიც აწყობენ და ხელმძღვანელობენ შესახამის სახლებში მცხოვრებ მოსწავლეთა გონივრულ გართობასა და დასვენებას, სკოლისგარეშე მუშაობას, ეხმარებიან ამ მოსწავლეებს საშინაო დავალებების შესრულებაში.

სკოლის მუშაობაში, ბავშვების აღზრდის საქმეში მოსწავლეთა მშობლების და საზოგადოებრიობის მონაწილეობის ეფექტიანობის გადიდების მრავალი ფორმა და მეთოდი არსებობს. დროთა ვითარებაში ხდება მათი გაფართოება, გაღრმავება, სრულყოფა. იქმნება ახალი ფორმები და მეთოდები.

ჩვენში ამ უკანასკნელ წლებში ფართოდ ინერგება ასეთი პრაქტიკა: საწარმოების, კოლმეურნეობების, საბჭოთა მეურნეობების, დაწესებულებების ხელმძღვანელები, პარტიული, პროფკავშირული და კომკავშირული ორგანიზაციები სწავლობენ თანამშრომელთა ბავშვების სწავლაში წარმატებისა და ყოფაქცევის მდგომარეობას, აგრეთვე იმას, თუ როგორ ზრდიან თავიანთ ბავშვებს თანამშრომლები, როგორი ყურადღებით ეკიდებიან თავიანთი ბავშვების წარმატებას სწავლაში და მათს ყოფაქცევას, შედეგების შესახებ ისმენენ სკოლის დირექტორის, კლასის ხელმძღვანელის და კომისიის ინფორმაციას, განიხილავენ მას, სახავენ და ახორციელებენ ღონისძიებებს ოჯახისა და სკოლისათვის ბავშვის აღზრდის საქმეში დახმარებისა და ხელშეწყობის მიზნით.

პარტიისა და მთავრობის დადგენილებით „სამრეწველო საწარმოების, მშენებლობების, კოლმეურნეობების, საბჭოთა მეურნეობების, დაწესებულებებისა და ორგანიზაციების პარტიულ, პროფკავშირულ, კომკავშირულ ორგანიზაციებს წინადადება მიეცათ მუდმივი კავშირი იქონიონ იმ სკოლებთან, სადაც მათი მუშაკების ბავშვები სწავლობენ, დაინტერესდნენ ოჯახში მოსწავლეთა აღზრდის პირობებით, შემოიღონ ბავშვთა აღზრდის საკითხების განხილვა პარტიულ, პროფკავშირულ და კომკავშირულ კრებებზე, უფრო აქტიურად დაეხმარონ ოჯახს და სკოლას. ზემოქმედება მოახდინონ ისეთ მშობლებზე, რომლებიც დაუდგენრად ეკიდებიან შვილების აღზრდას. რეკომენდებულია სამრეწველო საწარმოებში, მშენებლობებზე, დაწესებულებებში, კოლმეურნეობებსა და საბჭოთა მეურნეობებში შეიქმნას მოზარდი თაობის აღზრდის საქმეში ოჯახისა და სკოლის ხელშემწყობი კომისიები ან საბჭოები“.

ამ დადგენილებით გათვალისწინებულია აგრეთვე ღონისძიებები მშობელთა და მოსახლეობას შორის პედაგოგიური (ბეჭდვითი და ზეპირი) ცოდნის პროპაგანდის ძირეულად გაუმჯობესებისათვის.

სკოლებთან, აგრეთვე საწარმოსთან, საბჭოთა მეურნეობებთან, საამქრებთან, საბჭოთა მეურნეობებთან, დაწესებულებებთან, სახალმმართველობასთან არსებული მშობელთა კომიტეტების, ოჯახისა და სკოლის ხელშემწყობი კომისიების, პარტიული, პროფკავშირული და კომკავშირული ორგანიზაციების მოწინავე გამოცდილება ფართოდ უნდა დაინერგოს ისე, რომ მთელი ეს მუშაობა მიმდინარეობდეს შეთანხმებულად და შესაბამესად. საფუძვლიანად გავაცნოთ მოსწავლეთა მშობლებს და ფართო საზოგადოებრიობას „საშუალო ზოგადსაგანმანათლებელო სკოლის მუშაობის შემდგომი გაუმჯობესების ღონისძიებათა შესახებ“ სკკპ ცენტრალური კომიტეტისა და სსრ კავშირის მინისტრთა საბჭოს დადგენილება და დავარაზმოთ ისინი ამ დადგენილების წარმატებით განხორციელების უზრუნველყოფისათვის საბრძოლველად.

ხელი შეეწყოთ იმას, რომ თვითეული სკოლა გახდეს ბავშვებთან აღმზრდელობითი მუშაობის მაორგანიზებელი ცენტრი თავისი საქმიანობის რაიონში.

ბ. კიზირია.

საქართველოს სსრ პედაგოგიური საზოგადოების სწავლული მდივანი, საქართველოს სსრ სკოლის დამსახურებული მასწავლებელი.

შუქი გარდაბნიდან

ს. ი. ლენინმა შესანიშნავად განსაზღვრა კაცობრიობის მომავალი: „კომუნიზმი, — თქვა მან, — ეს არის, საბჭოთა ხელისუფლება პლუს მთელი ქვეყნის ელექტროფიკაცია“.

1920 წელი, დეკემბერი. მიმდინარეობდა საბჭოების VIII ყრილობა. სათბობის უმნურობის გამო დიდ თეატრს, რომელშიც ყრილობა ტარდებოდა, ვერ ათბობდნენ. დელეგატები დარბაზში ნაბდურებითა და ქურქებით ისხდნენ. სცენაზე გამოკიდებული იყო საბჭოთა ქვეყნის ელექტროფიკაციის უზარმაზარი რუკა. რუკაზე ინიშნებოდა ელექტრონადგურები, რომლებიც აღნიშნავდნენ მომავალ ელექტრონადგურთა აგების ადგილებს.

ლენინის ინიციატივითა და ხელმძღვანელობით შემუშავებულ იქნა ეგრეთწოდებული „გოელროს გეგმა“. იგი იყო საბჭოთა ხელისუფლების პირველი დიდი პერსპექტიული საძეურნო პროგრამა, რომელიც სახავდა ათი წლის განმავლობაში 30 დიდი ელექტროსადგურის აგებას...

ცხადია, ამ ათწლიან გეგმაში გათვალისწინებული ვერ იქნებოდა იმ თბოელექტროსადგურის მშენებლობა, რომელზეც ლაპარაკი ქვემოთ იქნება. იგი უკანასკნელი წლებია ჩნაფიქრია და სახალხო მეურნეობის ბალანსარების დირექტივებში, რომლებიც პარტიის XXIII ყრილობამ მიიღო, გამოცხადებულია როგორც ხუთწლედის ერთ-ერთი მნიშვნელოვანი ობიექტი.

...გასცდებით თუ არა ინდუსტრიულ რუსთაველს, გარდაბნისაკენ მიმავალი გზის მარცხენა მხარეზე თქვენს ყურადღებას მიიპყრობს პატარა, კოხტა ქალაქი. ქალაქს უკვე აქვს თავისი სახე: ფართო ქუჩები, ბაღი, გაზონები, ორი, სამი და ოთხსართულიანი საცხოვრებელი სახლები, კოტეჯები. კლუბი, კულტურულ-საყოფაცხოვრებო ობიექტები, მაღაზია, სასადილო და ყოველივე ის, რაც საჭიროა თანამედროვე პირობებში ნორმალური ცხოვრებისათვის.

არანაკლებ საინტერესო სანახაობას დაინახავთ გზის მარჯვენა ნაპირზე: ვეება ენერგატორები, ტურბინები, ქვაბები, კვამლსადენი მილები, წყლის ქიმიური გამმზენდი მოწყობილობა, ქვესადგური, ტრანსფორმატორები, ახალართულ-დამალართული მილები და სხვა დანადგარ-მოწყობილობა უმალ მიგახვედრებენ, რომ ეს თბოელექტროსადგურია. მართლაც, აქ არის თბილისის საველო მწიფო რაიონული თბოელექტროსადგური, რომელიც მთელი ელექტროენერგიის პირობებში კმაყოფილებს იმდენ ელექტროენერგიას, რამდენსაც ამჟამად უმეტეს რესპუბლიკის ყველა ელექტროსადგური ერთად.

— როგორც ვხედავთ, ეს ობიექტი, — გვეუბნება თბოელექტროსადგურის სამმენელო სამმართველოს მთავარი ინჟინერი ლ. ტროიაშვილი, — პარტიისა და მთავრობის ყოველდღიური ყურადღების ცენტრშია. ჩვენცა მშენებლები, მთელი პასუხისმგებლობით მე-კიდობთ მის მშენებლობას...

ეს იყო ჯერ კიდევ 1960 წელს. საქართველოში ამუშავდა გუმათაძესის ჰიდროელექტროსადგური. აქ წარმოებულმა ელექტროენერგიამ „ილიჩის ნათურებით“ გაანათა ათასობით საბჭოთა ადამიანის ოჯახი, ათობით ფაბრიკა-ქარხნების უთვალავი დანადგარ-მოწყობილობა, აგრეგატები.

ელექტროსადგურების მშენებლების ბედი ჯარისკაცის ბედს წააგავს, და აი გუმათაძეს მშენებელთა დიდი გამოცდილების მქონე კოლექტივს უკვე მეცალა ადგილსამყოფელი. ისინი ამჯერად გარდაბნის რაიონს ეწვევნენ. ამოცანა ნათელია: უნდა აშენდეს არა ჰიდროელექტროსადგური, არამედ თბოელექტროსადგური. ზემოთ გამოცხადებულებზე ვლაპარაკობდით. და ჯანა უბრალოდ. მშენებელთა აქტივები გარდა გუმათაძესისა ჩაწერილია ლაჯანურიძესი, ტყიბულელი და რეკაბელიანის სხვა ჰიდროელექტროსადგურები.

მოვიდნენ მშენებლები, მოიტანეს ტექნიკა, დაიწყეს პირველი აგრეგატების საძირკვლის ჩაყრა, ააშენეს პირველი საცხოვრებელი ბინები, სასადილო, მაღაზია, გაიყვანეს ქუჩები. აქეთ კი სპეციალისტები დღე-ღამეს ასორავდნენ, რომ გარკვეულიყვნენ ნახაზებში, პროექტებში, რომლებიც როსტოვის სახელმწიფო თბოელექტროპროექტის ინსტიტუტმა შეუდგინა. პროექტი პროექტია, მაგრამ ძისი მშენებლობის პროცესი დროდადრო ითხოვს გადაკეთებას, შესწორებას, ცვლილებას, ადგილობრივ პირობებთან დაკავშირებით. ვერ ვიტყვით, რომ ეს ბოლო საქმე იყოს. მაგრამ, როგორც მშენებლობის სამმართველოს უფროსი ზ. მაგავარიანი აღნიშნავს, სიძნელეების წინაშე ქედი არ მოუხრია.

უბრალო მკითხველსაც, ვფიქრობთ, ნათელი წარმოდგენა აქვს პიდროელექტროსადგურზე. აქ წყლის საშუალებით ხდება ხოლმე ტურბინების ამოქმედება. მაგრამ რას შეუძლია ჩქეფადი წყალი თბოელექტროსადგურის მუშაობის პირობებში?

აქ ძირითად ნედლეულს, თუ შეიძლება მას ასე ვუწოდოთ, წარმოადგენს ბუნებრივი გაზი ან მაზუთი და ნაწილობრივ წყალიც. ეს კომპონენტები საჭირო მოქმედების შედეგად იძლევიან ორთქლს, რომელიც სწორედ ზემოთქმული წყლის მოგალეობას ასრულებს.

ინტერესს მოკლებული არ იქნება, თუ ვიტყვით, რომ თბილისის სახელმწიფო რაიონული თბოელექტროსადგური ბუნებრივი გაზს იღებს ყარადადიდან, მაზუთს — ბაქოდან, ხოლო წყალს — მდინარე მტკვრიდან.

პირველი სამშენებლო უბნის უფროსი რ. გაჩეჩილაძე მშენებლობაზე პირველი დღიდანვე მუშაობს. ჩას ამ მშენებლობის ცოცხალ ენციკლოპედიას უწოდებენ. იგი გვეუბნება:

— ამჯერად სამი ბლოკია საექსპლოატაციოდ ჩადაცემული. თვითეული ბლოკის სიმძლავრე 150.000 კილოვატია, ხოლო როცა მწყობრში დამატებით კიდევ სამი ბლოკი ჩადგება, საფგურის სიმძლავრე 900.000 კილოვატამდე გაიზრდება.

დიდი ოქტომბრის რევოლუციის 50 წლისთავის აღსანიშნავ სოციალისტურ შეჯიბრებაში მშენებლებმა ასტახანს დიდი გამარჯვება იდღისასწაულეს. ბრიფიკით გათვალისწინებულ ვადაზე ადრე დაამთავრეს საქმეების საძირკვლების ჩაყრა და იაკასის მოგება. ამით მათ მეშონტაჟეებს შეუქმნეს პირობები დაეწყოთ დანადგარ-მოწყობილობის მონტაჟი. მშენებელთა სასახელოდ უნდა ითქვას, რომ ამ დედებმა ნორმა ორჯერ შეასრულეს. ამ ფაქტს ადასტურებენ ბრიგადირ ბ. ბ. ზ. ბ. ბ. ბ

საერთაშორისო ცხოვრება

საბჭოთა პარლამენტარები კამბოჯაში

კანომ პენი, 9 დეკემბერი. ხალხთა ორგანიზაციის ... ...

ხელოვნების დღიური

ქართული ბალეტი პარიზში

პარიზი, 9 დეკემბერი. (საკუთ.). საქართველოს ზ. ფალიაშვილის სახელობის ოპერისა და ბალეტის აკადემიური თეატრის მოცეკვავეთა კოლექტივმა, რომელიც მონაწილეობს ცეკვის საერთაშორისო ფესტივალში, პარიზის ელისეს მინდვრების თეატრში წარმოადგინა დ. თორაძის ბალეტი „ბორდა“.

მთელი სეზონი გასტროლებზე

დედაქალაქის ცენტრალური — ლენინის მოედნის მიდამოების რეკონსტრუქციის გამო საჭირო გახდა სხვა ნაგებობებთან ერთად აღმოსავლეთ გრიბოედოვის სახელობის სახელმწიფო დრამატული თეატრის შენობა. 1969-70 წლების სეზონისათვის თეატრის კოლექტივი მიიღებს ახალ შენობას ამავე ადგილზე, მაგრამ სად გაძლებენ მანამდე გრიბოედოველები?

მთელი მიმდინარე სეზონის განმავლობაში გრიბოედოვის კოლექტივი გასტროლებზე იქნება, 1967-68 წლების სეზონს კი გახსნის თბილისის რკინიგზელთა სახლის სცენაზე.

წელს თეატრმა სეზონი გახსნა ტეთაისში, შემდეგ ქ. სოჭს ეწვია და იქ აჩვენებდა თავის სპექტაკლებს. 2 დეკემბრიდან კი თბილისში ჩამოვიდა, რუსთაველის თეატრის სცენაზე „დიპბატონი“. 16 დეკემბრიდან გრიბოედოველები ისევ საგასტროლოდ გაემგზავრებიან.

ჩვენი ინტერვიუ
ორატორია მოგზაურობს

ოთარ თაქთაქიშვილის „რუსთაველის ნაკვალევზე“ შეასრულეს ლენინგრადსა და გორკიში

საქართველოს სსრ სახალხო არტისტის ოთარ თაქთაქიშვილის ორატორია „რუსთაველის ნაკვალევზე“, რომელიც შექმნილია პოეტ-აკადემიკოს ირაკლი აბაშიძის ლექსების ციკლზე, საბჭოთა მუსიკალურმა საზოგადოებრიობამ და მუსიკალურმა კრიტიკამ შეიფასა როგორც ბოლო წლების საბჭოთა სიმფონიური მუსიკის ერთ-ერთი მნიშვნელოვანი ნაწარმოები.

ორატორია უკვე რამდენჯერმე მოისმინეს ჩვენი ქვეყნის დედაქალაქში. აღსანიშნავია, რომ ქართველი კომპოზიტორის ნაწარმოებით გაიხსნა სიმფონიური მუსიკის საზაფხოო სეზონი მოსკოვში კავშირების სახლის სვეტებიან დარბაზში ჯერ კიდევ შარშან, ოქტომბერში. ერთი წლის შემდეგ ორატორია ისევ აღელვა მოსკოვში შოთა რუსთაველის საიუბილეო დღეებთან დაკავშირებით, როგორც ცნობილია, ორატორიას ახრულებდნენ საკავშირო რადიოსა და ტელევიზიის დიდი გუნდი (ხელმძღვანელი სსრ კავშირის სახალხო არტისტი კ. პტიცა) და დიდი სიმფონიური ორკესტრი (დირიჟორობდნენ: რსფსრ სახალხო რატისტი გ. როჟდესტვენსკი — 1965 წელს და სსრ კავშირის სახალხო არტისტი ო. დიმიტრიადი — 1966 წელს) და სოლისტი — რსფსრ დამსახურებული არტისტი ა. ვედერნიკოვი.

დიდი ინტერესით მიიღეს ორატორია აგრეთვე ლენინგრადში, სადაც დირიჟორად მიწვეული იყო ო. დიმიტრიადი, ხოლო სოლისტად — ა. ვედერნიკოვი.

ამ დღეებში ოთარ თაქთაქიშვილის ორატორია შეასრულეს ქ. გორკიში. ამასთან დაკავშირებით გაზეთ „კომუნისტის“ კორესპონდენტი ტელეფონით დაუკავშირდა გორკის სახელმწიფო ფილარმონიის მთავარ დირიჟორს, ხელოვნების დამსახურებულ მოღვაწეს ი. გუსმანს, რომელმაც თქვა:

— ორატორია „რუსთაველის ნაკვალევზე“ შეტანილი იყო „მსოფლიო მუსიკის ფესტივალის“ პროგრამაში. ეს ფესტივალი ხუთ დღეს მომდინარეობდა გორკის ფილარმონიის თეატრში. ქართველი კომპოზიტორის ორატორიის გარდა გორკელებმა მოისმინეს ვაგნერის, პროკოფიევის, ლობოსის (ბრაზილია) და სხვათა ნაწარმოებები.

ორატორია შეასრულეს გორკის სახელმწიფო ფილარმონიის სიმფონიურმა ორკესტრმა და საკავშირო რადიოსა და ტელევიზიის დიდმა გუნდმა ხელოვნების დამსახურებული მოღვაწის ზაქარია ხუროძის დირიჟორობით, სოლო-პარტიას მღეროდა თბილისის ხალხური თეატრის სოლისტი, რესპუბლიკის დამსახურებული არტისტი ირაკლი შუშანია.

უნდა ითქვას, რომ ორატორიის პრემიერამ გორკიში დიდი წარმატებით ჩაიარა. მსმენელები გულთბილად და მხურვალედ მიესალმნენ ორატორიის ავტორს ოთარ თაქთაქიშვილს, დირიჟორს, სოლისტს, ორკესტრისა და გუნდის წევრებს.

ოთარ თაქთაქიშვილის ორატორიის „რუსთაველის ნაკვალევზე“ შესრულება მნიშვნელოვანი მოვლენა იყო ქალაქ გორკის კულტურულ ცხოვრებაში.

მაღალმხატვრული კოლექტივი

ამერიკელ სტუდენტთა კონცერტები თბილისში

ქალ-ვაჟთა ოთხხმიანი გუნდი „ნიუი-ინგლენდი“ აერთიანებს ბოსტონის კონსერვატორიის სხვადასხვა სპეციალობის სტუდენტებს — მომღერლებს, პიანისტებს, ორკესტრანტებს, კომპოზიტორებსა და დირიჟორებს.

ეს გუნდი ჩამოყალიბდა 1947 წელს ამერიკის შეერთებულ შტატებში და ითვლება ბოსტონის ერთ-ერთ წამყვან ანსამბლად.

სტუდენტები ამ გუნდში აერთიანებენ ანსამბლური სიმღერის ჩვეულებს, განიმტკიცებენ დიქციას, სწავლობენ საგუნდო საქმის დირიჟორობის და ეცნობიან მრავალფეროვან სასიმღერო ლიტერატურას.

თბილისის საზოგადოებრიობა ინტერესით გამოეხმაურა „ნიუი-ინგლენდის“ გუნდის კონცერტს, რომელიც ოპერისა და ბალეტის აკადემიურ თეატრში გაიმართა.

სტუმრებს გუეკტორ გამოსვლას ხელს უწყობდა ოპერის თეატრის კარგი აკუსტიკა და დამსწრე აუდიტორიის მხურვალე თანაგრძნობა. რა თქმა უნდა, გუნდის ტექნიკური შესრულების დონე, მუსიკალურ ნაწარმოებთა გააზრებული მაღალმხატვრული ინტერპრეტაცია განპირობებულია გუნდის ნიჭიერი დირიჟორის ლორნა კუკ დე ვარონის სწორი ხელმძღვანელობით.

გუნდში გაერთიანებულია 50 ქალი და კაცი. კოლექტივი სცენაზე ლაღად გრძნობს თავს, ორგანულად არის დაკავშირებული დირიჟორთან და მის მიერ ჩანაფიქრ ნიუანსებს ზუსტად და მოხდენილად ახორციელებს. მეტად რთული პარტიტურები გუნდის მიერ იოლად არის დაძლეული, რაც მოწმობს, რომ კოლექტივში დიდი შემოქმედებითი მუშაობაა გაწეული. გუნდს ახასიათებს სუფთა ინტონაცია, ანსამბლურობა, მოქნილობა, აღტაცების მრავალფეროვნება, მდიდარი გამომსახველობა. ესმენენ და გაოცებული რჩებით შესრულების მაღალხარისხიანი დონით. აღტაცებას იწვევს ყოველი ნომრის შესრულება, კმაყოფილი მსმენელი ესალმება და მხურვალე ტაშით გამოხატავს თავის აღფრთოვანებას.

სტუმრებმა შეასრულეს საგუნდო სიმღერები როგორც მცირე სიმფონიური ორკესტრის თანხლებით, ისეთივე „a კაპელა“. როგორც ცნობილია, საგუნდო ნაწარმოების ორკესტრის თანხლების გამოყენებლად („a კაპელა“) შესრულება ყველაზე რთულია, რადგან აქ განსაკუთრებით საჭიროა ინტონაციური სიწმინდე და იდეალური ანსამბლურობა. ეს ამოცანა გუნდის მიერ ბრწყინვალედ არის გადაჭრილი.

პირველი საკონცერტო პროგრამა იყო მეტად მრავალფეროვანი — დაწყებული მე-14 საუკუნის ნაწარმოებებიდან დღემდე.

ისმენენ წარსულ საუკუნეთა საგუნდო მუსიკალური კულტურის ნიმუშებს და იმსჭვალები პატივისცემით ღრმად დახვეწილი მუსიკალური ხელოვნებისადმი, გრძნობ ი. ს. ბახის, ჯოსკენ დებრის, ტომას ტალის სიდიადეს; აღტაცებული რჩები ჰორაციო ვიკის შესანიშნავი საგუნდო სიმღერის ბრწყინვალე შესრულებით... გეხიბლათ აარნ კოპლენდის, მორის რაველის, ჯორჯ გერშვინის, ირვინგ თაინის საგუნდო პალიტრები და მოხიბლული ხართ ბისზე შესრულებულ „ეიფორიული ფოგითა“ და ალილუიას საუცხოო ელფრადობით.

სტუმრები ოსტატურად ასრულებენ როგორც კლასიკოსთა რთულ პოლიფონიურ გუნდებს, ისეთივე თანამედროვე მუსიკას მსუბუქი და ესტრადული ანაბის მრავალფეროვან ნიმუშებს.

ბევრი საინტერესო რამ ითქმის ბოსტონის კონსერვატორიის სტუდენტთა გუნდზე, მაგრამ, ვფიქრობთ, არ არის საჭირო დასარტყმელი ინსტრუმენტების გამოყენება ელილამ ბილონგზის საგუნდო სიმღერაში „იყავ ბედნიერი“, რადგან გუნდისა და ფორტეპიანოს აკომპანემენტით მიღწეულია ელფრადობის მრავალფეროვნება.

თბილისელები დიდად ნასიამოვნები დარჩნენ ამერიკელ სტუდენტთა სტუმრობით. მათი საგუნდო კოლექტივის კონცერტით.

ვ. ცაგარეიშვილი,
ხელოვნების დამსახურებული მოღვაწე, კომპოზიტორი.

• • •

სურათებზე: ზემოთ — გუნდის დირიჟორი ლორნა კუკ დე ვარონი; ქვემოთ — მღერის გუნდი „ნიუი-ინგლენდი“.
ფოტო ვლ. გინზბურგისა.

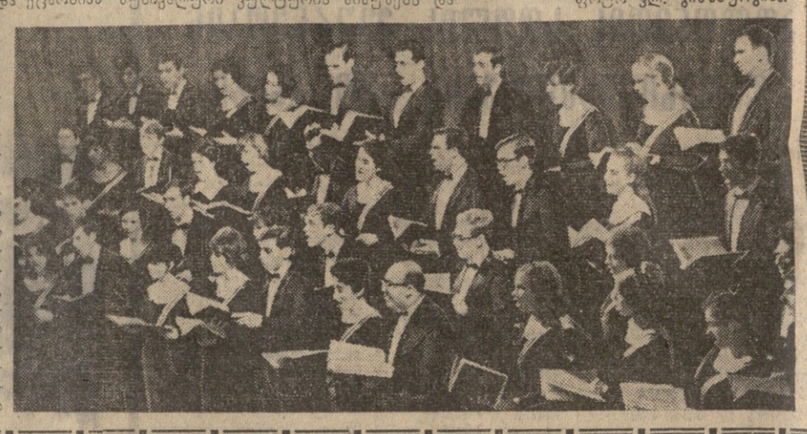

მეგობართა შეფასება

მარჯანიშვილელთა სპექტაკლების განხილვა ერევანში

ერევანი. („კომუნისტის“ სპეც. კორ.). სომხეთის თეატრალურმა საზოგადოებამ ერევნის მსახიობთა სახლში მოაწყო კ. მარჯანიშვილის სახელობის თეატრის საგასტროლო სპექტაკლების განხილვა. განხილვას დაესწრნენ სომხეთის დედაქალაქის თეატრალური მოღვაწენი, მწერლები, კრიტიკოსები, მარჯანიშვილის თეატრის მთელი დასი.

სტუმრებს მისასალმებელი სიტყვით მიმართა სომხეთის თეატრალური საზოგადოების პრეზიდიუმის წევრმა ნერსეს ბაკრაბანოვმა.

მარჯანიშვილის თეატრის გასტროლების შესახებ მოხსენება გააკეთა სომხეთის სსრ ხელოვნების დამსახურებულმა მოღვაწემ, ცნობილმა კრიტიკოსმა სურენ არუთინიანმა.

შემდეგ სიტყვა ითხოვა სსრ კავშირის სახალხო მხატვარმა მარტიროს სარიანმა, რომელმაც დიდი სიყვარულით მოიგონა კოტე მარჯანიშვილი და გამარჯვება მიუღოცა მისი სახელობის თეატრს.

განხილვაში მონაწილეობა მიიღეს კრიტიკოსებმა ს. ბარსეღიანმა, ლ. სამველიანმა, ბ. სარქისიანმა, რომლებმაც მაღალი შეფასება მისცეს თეატრის სპექტაკლებს, მის მალალნიჭიერ მსახიობთა კოლექტივს და აღნიშნეს, რომ მარჯანიშვილის თეატრის გასტროლები მეგობრობის გასტროლები იყო.

ქართული თეატრის სახელით გამოვიდნენ გ. ანჯაფარიძე, მ. ჯაფარიძე, თეატრმცოდნეები ე. გუგუშვილი, ნ. შალუტაშვილი. დასასრულ თეატრის დირექტორმა და სამხატვრო ხელმძღვანელმა ბ. ლორთქიფანიძემ მადლობა გადაუხადა სომხეთის თეატრალურ საზოგადოებას იმ ძმური, მეგობრული დამოკიდებულებისათვის, რაც თეატრის მიმართ გამოიჩინეს მასპინძლებმა.

მეცნიერი და პედაგოგი

საქართველოს

ვ. ი. ლენინის სახელობის პოლიტექნიკური ინსტიტუტის რექტორმა წერილი მიიღო სოფიიდან.

„პატივცემულო რექტორო!

ბულგარეთის საერთაშორისო კონფერენციამ მექანიზმებისა და მანქანების საკითხებზე აირჩია საერთაშორისო საკოორდინაციო კომიტეტი, რომლის შემადგენლობაში შეიყვანეს სხვადასხვა ქვეყნის ცნობილი მეცნიერები. მათ შორის არის ტექნიკურ მეცნიერებათა დოქტორი პროფესორი დავით სერგის ძე თავხელიძე“.

წერილს ხელს აწერს „მექანიზმებისა და მანქანების“ სექციის თავმჯდომარე დოცენტი მ. კონსტანტინოვი.

დ. ს. თავხელიძე ბევრი წერილი მიიღო აგრეთვე რუმინეთიდან, უნგრეთიდან, გერმანიის დემოკრატიული რესპუბლიკიდან და ჩეხოსლოვაკიიდან. ამას წინათ ამერიკელმა პროფესორმა ფრენკ კროსლიმ (ამერიკის შეერთებული შტატები, ჯორჯიის შტატი) სთხოვა დ. ს. თავხელიძეს ეთანამშრომლა მექანიზმების საკითხებისადმი მიძღვნილ ჟურნალში, რომელიც მსოფლიოში პირველად გამოდის. იგი წერს აგრეთვე ქართველ მეცნიერს, რომ მისმა ნაშრომებმა სივრცული მექანიზმების დარგში დიდი ინტერესი გამოიწვია.

მექანიზმებისა და მანქანების თეორიის კათედრის გამგე დაავით სერგის ძე თავხელიძე ბევრი მეცნიერული ნაშრომის ავტორია.

უსასრულო რიცხვებისა და ფორმულების საქმარო. გამოუცდელ კაცს შეშრალი და უინტერესო ეჩვენება ეს საქმარო, მეცნიერისათვის კი საიდუმლოებით, ძიებით, საოცარი გარდაქმნებით და გადაწყვეტილებებით აღსავსე საქმარო.

მაიაკოვსკის რაიონის სოფელ ფერსათში დაბადებულ ჭაბუკს ყოველთვის იზიდავდა მეცნიერება, მაშინაც კი, როცა სკოლაში ყველაზე უკეთ წყვეტდა ამოცანებს და შემდგომშიც, როცა მისი საკურსო ნაშრომენრები სპეციალისტთა ყურადღებას იპყრობდნენ.

დავით თავხელიძე საქართველოში პირველი ასპირანტი იყო, რომელმაც დაიცვა დისერტაცია მექანიზმებისა და მანქანების თეორიის დარგში. მას აქვთ მთელი მისი მრავალფეროვანი საქმიანობა მიეძღვნა ამ მეცნიერებას, რომელიც უაღრესად საჭიროა ყველა დარგის ინჟინრისათვის. პოლიტექნიკურ ინსტიტუტში თითქმის არ არის ფაკულტეტი, სადაც მანქანებისა და მექანიზმების თეორია ძირითადი საგანი არ იყოს, სივრცის მექანიზმებს სამრეწველო დანადგარებში იყენებენ ბრუნვითი და რხევითი მოძრაობის გადასაცემად.

სივრცის მექანიზმების გამოყენებამნიშვნელოვნად ამარტივებს მანქანების კონსტრუქციულ ნაწილს და შესაძლებლობას გვაძლევს შორ მანძილზე ვმართოთ ამყოლი რგოლის მოძრაობა. მაგრამ ამ ბოლო დრომდე ცნობილია ასეთი მექანიზმების მხოლოდ რამდენიმე. მოდიფიკაცია. გ. ს. თავხელიძემ პირველად შეიმუშავა სივრცული მექანიზმების ძირითად სახეობათა კინემატიკური და სტრუქტურული სქემების მეთოდები. მან იმდენად გაამარტივა ისინი, რომ მათი გამოყენება საშუალო ინჟინერსაც კი შეუძლია. ბროფესორმა თავხელიძემ შექმნა რამდენიმე ახალი მექანიზმი, რომლებიც დღემდე ცნობილი არ იყო. მაგალითად გოლოვეის გაკრცელებულ ოთხრგოლიან ბრტყელ მექანიზმში წამყვანი რგოლის ორ სრულ შემობრუნებას შეესაბამება ამყოლი რგოლის ერთი სრული შემობრუნება. ქართველმა მეცნიერმა შექმნა ხუთრგოლიანი სივრცული მექანიზმი, რომელსაც შეუძლია სივრცეში გადასცეს სხვადასხვა ხასიათის მოძრაობა. მისმა ნაშრომებმა არა მარტო საბჭოთა, არამედ საზღვარგარეთის სპეციალისტების დიდი ინტერესი გამოიწვია.

ნიჭიერი მეცნიერის ხელმძღვანელობით მექანიზმებისა და მანქანების კათედრასთან მუშაობს დარგობრივი ლაბორატორია, რომელიც სწავლობს მანქანებისა და ხელსაწყოების კინემატიკასა და დინამიკას. ლაბორატორია ამუშავებს აქტუალურ თემებს, რომლებიც შემდეგ იხერგება რესპუბლიკის საწარმოებში.

დ. თავხელიძე არა მარტო მეცნიერი, არამედ შესანიშნავი პედაგოგიცაა. ჩვენი ქვეყნის ბევრ უმაღლეს სასწავლებელში, რესპუბლიკის ბევრ სამრეწველო საწარმოში შეხვდებით ქართველი მეცნიერის ყოფილ მოწაფეებს.

გ. კენჭოშვილი,
(საქმდესის კორესპონდენტი).

• • •

სურათზე: პროფესორი დ. თავხელიძე.

ფეხგუროთის მოედნეგზე

ს. მაცოლას ორი გოლი

ევროპის ჩემპიონთა თასის გათამაშებაში პირველობაზე სერიოზული განაცხადი გააკეთა მილანის „ინტერნაციონალეს“ ფეხბურთელთა საკლუბო გუნდმა. როგორც ცნობილია, იტალიელებმა გათამაშებიდან გამოიყვანეს მოსკოვის ტორპედოელები, მერვედფინალში კი ორჯერ დაამარცხეს ბუდაპეშტის ცნობილი გუნდი „ვაშაში“ — საკუთარ მოედანზე 2:1, ხოლო 8 დეკემბერს მეტოქის მოედანზე 2:0. მეორე მატჩში ორივე გოლის ავტორი იყო ს. მაცოლა.

შვიდი მეოთხედფინალისტი ცნობილია

ევროპის ქვეყნების თასის მფლობელთა თასის გათამაშებაში რვიდან შვიდი მეოთხედფინალისტი ცნობილია. ესენი არიან: ბულგარეთის „სლავია“, შოტლანდიის „გლაზგო რეინჯერსი“, ავსტრიის „რაპიდი“, ესპანეთის „რეალი“, შვეიცარიის „სერვეტი“, უნგრეთის ქ. დიერის „ვაშაში“ და გერმანიის ფედერაციული რესპუბლიკის „ბავარია“. მერე მეოთხედფინალისტი ცნობილი გახდება ბულგარის „სტანდარდისა“ და გერმანიის დემოკრატიული რესპუბლიკის „ჰემის“ მეორე მატჩის შემდეგ. ამ გუნდების პირველ მატჩში წარმატება გერმანელებს ხვდათ ანგარიშით 2:1.

3. მასლოვი: გამარჯვებას სამ წელიწადს ვჭედდით!

გაზეთმა „კიევსკაია პრავდამ“ (იგი უკრაინულ ენაზე გამოდის) შეხვედრა მოუწყო გამოჩენილ საბჭოთა მწვრთნელს ვ. მასლოვს. შეხვედრის ჩვენი სპეციალური კორესპონდენტიც ესწრებოდა. ვაქვეყნებთ კიევის „დინამოს“ უფროსი მწვრთნელის პასუხს კორესპონდენტების შეკითხვებზე.

ბოხოთ რამდენიმე სიტყვით დაახასიათოთ 1966 წლის საფეხბურთო სეზონი.

ჩვენ, კიევის „დინამოს“ მწვრთნელები და ფეხბურთელები, ბედნიერი ვართ, რომ მომდინარე სეზონში „ოქროს დუბლს“ მივაღწიეთ. რა თქმა უნდა, ეს ერთი ხელის დაკვრით არ მომხდარა. გამარჯვებას სამ წელიწადს ვეჭედდით. მოგვიხდა გუნდის ძირფესვიანი გაახალგაზრდავება და შემადგენლობის ბევრი გადასინჯვა. შარშანაც ძალიან ახლოს ვიყავით მიზანამდე, მაგრამ ევროპაში დამარცხების შემდეგ ვერცხლის მედლებს დავკარგდით. წელს ჩვენი გამარჯვება მით უფრო სასპტრო, რომ მეტწილ თამაშებში ორ გვიადა ნაკრების მოთამაშეები

3. ბანიკოვი, ლ. ოხტროვსკი, ი. სბბო, ვ. სერებრიანიკოვი, ვ. პარკუიანი. ხშირად გვაკლდა **ვ. ხმელნიცკი, ვ. ხოსნიანი, ა. ბიბა.** მაგრამ, როგორც ხედავთ, ისინი წარმატებით შეცვალეს ახალგაზრდებმა. განსაკუთრებით აღსაოფილი ვარ **ა. რუდაკოვის, ვ. მუნტიანის, ა. ბიშეფციანა** და **ს. კრულიკოვსკის** თამაშით. ისინი ხომ გუშინდელი დუბლიორები იყვნენ.

რატომ ვერ მოხვდნენ მოსკოვის გუნდები პირველ სამეულში?

მოსკოვის გუნდები ცუდად როდი თამაშობდნენ, მაგრამ მათმა მეტოქეებმა შესამჩნევად აიმაღლეს თამაშის კლასი. დიდი ქების ღირსი არიან როსტოველები და ბაქოელები, რომლებიც კომბინაციური, შემტევი ფეხბურთის მიმდევრები არიან. ტექნიკა, ტაქტიკა — აი ის „კოზირი“, რომელიც აქვს სამივე წლევანდელ პრიზიორს. მოსკოვის „ტორპედოს“ აგვისტოს ბოლოდან ოქროს მედლებისათვის ბრძოლის გარკვეული შანსები ჰქონდა. შემდეგ გაათამაშესა თამაში ცსკამაც, რომელსაც სწორედაც ოქროს ადგება, მაგრამ... ერთი სიტყვით, საქმე მოსკოველ ფეხბურთელთა სისუსტეში როდია, არამედ მათი მეტოქეების გაძლიერებაში.

რას იტყვით თქვენს საზღვარგარეთულ ტურნეზე?

ეს საკითხი მთლიანად ნათელი როდია. ჩვენ უნდა გაგვემართა რამდენიმე მატჩი სოფრანგეთში, მაგრამ ჯერაც არ მოგვსვლია იქაურ ფეხბურთის მესვეურთა დასტური. ამასთან ჩვენი გუნდი ძლიერ დაიღალა. 8 ნოემბრიდან მოყოლებული სეზონის ბოლომდე 7 მატჩი გვქონდა. ეს, ვფიქრობ, მეტისმეტი დატვირთვაა.

თქვენს ფეხბურთელებს, ეტყობა, უხვად დაჯილდოებენ?

დიახ, მათ დაიმსახურეს ეს ჯილდოები. ა. რუდაკოვმა, ვ. მუნტიანმა, ს. კრულიკოვსკიმ, ვ. ლევჩენკომ, სპორტის ოსტატის წოდება დაიმსახურეს. ამასთან სპორტის დამსახურებული ოსტატის წოდებაზე წარადგენენ გუნდის ვეტერანები ლ. ოხტროვსკი, ვ. ტურიანჩიკი, ი. სბბო, ა. ბიბა, ვ. შჩეგოლკოვი, ვ. სერებრიანიკოვი.

რას იტყვით მომავალ სეზონზე?

დაე კვლავ გაიმარჯვოს შემტევმა, კომბინაციურმა, ლამაზმა ფეხბურთმა. წელს მან სრული ტრიუმფი იზეიმა. უნდა ვფიქრობთ, რომ მომდინარე წელი საბჭოთა ფეხბურთის წინსვლის წელი იყო. გაისად შეეცდებით დაიცვათ მონაპოვარი.

თქვენ უთუოდ ელით, რომ მომავალ სეზონშიც კიევის „დინამოს“ მოთამაშეებს ნაკრებში მიიწვევენ. როგორ ხართ მომზადებული ამისათვის?

ისევე. როგორც წელს, გაისადაც ეტყობა. შეხვედრების გარკვეულ ნაწილს ისე ჩავატარებთ, რომ ჩვენი წამყვანი ოსტატები არ გვეყოლებიან. ევროპის საბჭოთა კავშირის ერთიანულ და ოლიმპიურ ნაკრებებში გამოიძახებენ 8-10 კიეველს მაინც, მაგრამ მე ამიერი მაქვს ჩვენი ახალგაზრდებისა, რომლებმაც წელს დუბლიორთა ასპარეზობაში გაიმარჯვეს.

კ. ზვოროიკინა: ახალგაზრდები მწვერვალებს უტევენ

ჩვენი სპეციალური კორესპონდენტი კიევში ბ. ბამრეკელი ეწვია გამოჩენილ ხაბჭოთა მოჭადრაკეს, მსოფლიო ჩემპიონობის ყოფილ პრეტენდენტს ეკრა ზვორიკინას, რომელიც კიევის ტურნირზე მთავარი მსაჯია, და რამდენიმე კითხვით მიმართა მას.

რას გვეტყვით ნ. გაფრინდაშვილთან შეხვედრის პრეტენდენტების მომავალი ტურნირის შესახებ?

ეს საკითხი ფიდეს ამასწინანდელ კონგრესზე იქნა განხილული ჰავანაში. შეჯიბრება ჩატარდება ან იუგოსლავიაში, ან ესპანეთში. ფიდეს პრეზიდენტმა ფ. რობარდმა იუგოსლავიის საჭადრაკო ორგანიზაციას წინადადება მისცა ეს შეჯიბრება თავის ქვეყანაში ჩაატაროს. თუ იუგოსლავებმა მიმდინარე წლის ბოლომდე არ განაცხადეს თანხმობა, მაშინ პრეტენდენტებს, ჩანს, ესპანეთში გამგზავრება მოუწევთ.

ვის შეიძლება ჰქონდეს ამ შეჯიბრებაში გამარჯვების შესაძლებლობა?

ამაზე ზუსტი პასუხის გაცემა ძალზე ძნელია. უკვე ცნობილია 11 პრეტენდენტი. მალე მათ შეუერთდება ჩვენი ჩემპიონატის ხამი პრიზიორიც. მე, როგორც შეჯიბრების მთავარი მსაჯი, კომენტარებისაგან თავს ვიკავებ.

ადგილები ასე განაწილდა

ბაკო. გუშინ გადადებული პარტიების დამთავრების შემდეგ შეიგვსო ამიერკავკასიის მოჭადრაკეთა ტურნირის ცხრილი და ადგილები საბოლოოდ ასე განაწილდა:

I—ლ. გრიბოროვი — 10 ქულა; II-III — ვ. ბაგიროვი, თ. გიორგაძე — 9-9 ქულა; IV — ო. პრეზიორტსკი — 8,5 ქულა; V-VI — ბ. მაჰაპეტიანი, ო. პაპლენკო — 8-8 ქულა; VII — ი. ჩიკოვანი — 7,5 ქულა; VIII-X — ნ. გაფრინდაშვილი, ბ. ბრიბორიანი, ა. შახტახტინსკი — 7-7 ქულა; XI-XII — თ. ლომაია, ა. ბუსლაევი — 6,5-6,5 ქულა; XIII — ა. დემირხანიანი — 6 ქულა; XIV — ბ. ბოკუჩავა — 3 ქულა, XV — ფ. შახტახტინსკი — 2 ქულა.

ტ. ზატულოვსკაია თუ ნ. ალექსანდრია?

კიევი. გუშინ მოეწყო გადადებული პარტიების დამთავრება, ა. კისლოვმა მოუგო ე. ბიკოვას, ბ. არჩაკოვმა მ. რუნიკუს, ა. ჩაიკოვსკაია-ნ. ვოროცაკის, ე. კაკაბაძე-ბ. არჩაკოვასა ლ. ბაეგინა-ც. ქახაბრიშვილის პარტიები ჭიამოთ დამთავრდა.

14 ტურის შემდეგ ტ. ზატულოვსკაია და ნ. ალექსანდრია ათ-ათ ქულა აქვთ, ბ. კოზლოვსკაიასა და ა. კისლოვასა — ცხრა-ცხრა ქულა.

ღღეს მეთხუთმეტე ტურში ნ. ალექსანდრიას პაექრობა ეჭნება ე. რუბცოვთან, ტ. ზატულოვსკაიას — ტ. ბორისოვასთან. ხვალ კი გაიმართება ჩემპიონატის ცენტრალური პარტია. ტ. ზატულოვსკაია თეთრებით ეთამაშება ალექსანდრიას.

მაგიდის ქალენდარი „სპორტი“

ბევრ საინტერესო ცნობებს შეიცავს 1967 წლის ილუსტრირებული მაგიდის კალენდარი „სპორტი“, რომელიც პირველად გამოდის ჩვენს ქვეყანაში.

კალენდარის მასალების მნიშვნელოვანი ნაწილი ეძღვნება ჩვენი ფიზკულტურული მოძრაობის მიღწევებს საბჭოთა ხელისუფლების არსებობის 50 წლის მანძილზე, სენტრალური კომიტეტისა და სსრ კავშირის მინისტრთა საბჭოს დადგენილებებს ფიზიკური კულტურისა და სპორტის შემდგომი განვითარების ღონისძიებათა შესახებ.

კალენდარი მოგვითხრობს, თუ როგორ ემზადებიან სპორტსმენები მეხიკოსა და გრენობლის ოლიმპიური ასპარეზობისათვის.

კალენდარი გამოუშვა პოლიტიკური ლიტერატურის გამომცემლობამ 150 ათასი ეგზემპლარი ტირაჟით. (საკდესი).

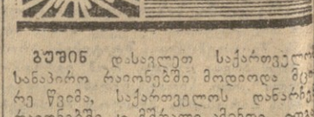

გუშინ დასავლეთ საქართველოს სანაპირო რაიონებში მოდიოდა მცირე წვიმა, საქართველოს დანარჩენ რაიონებში კი მშრალი ამინდი იდგა. მაქსიმალური ტემპერატურა იყო ბათუმში — 20 გრადუსი, ქუთაისში, თელავში — 19, გაგრაში, ცხინვალში, ფოთში, სამტრედიაში — 18, თბილისში, სოხუმში, სენაკში — 16, ბორჯომში — 13, ბაკურიანში — 9 გრადუსი.

დღეს დასავლეთ საქართველოს სანაპირო რაიონებში იქნებიან, ალბათ, სავლეთ საქართველოში უმთავრესად ნალექიანი ამინდი იქნება, აღმოსავლეთ საქართველოს ზემოიერი ჩრდილოდასავლეთის ზომიერი ქარი. ტემპერატურა ცოტა ნაკლებ ქარი. ტემპერატურა დასავლეთ საქართველოს ბარში — 14-16 გრადუსი, აღმოსავლეთ საქართველოს ბარში — 10-12 გრადუსი, მთაში — 5-10 გრადუსი.

თბილისში მოსალოდნელია უნალექო ამინდი, ჩრდილო დასავლეთის ზომიერი ქარი. ტემპერატურა 11-13 გრადუსი.

რედაქტორი
დ. მჭედლიშვილი.

გვიჩვენებს „ელექტროიმპულსი“

სურათზე: თბილისელები ეცნობიან გამოფენის ექსპონატებს. (საქმდესის ფოტოქრონიკა).

ჩვენი დედაქალაქის სამედიცინო საზოგადოებრიობის დიდ ინტერესს იწვევს საქართველოს სსრ სამეცნიერო-ტექნიკური ინფორმაციისა და პროპაგანდის ინსტიტუტის შენობაში გახსნილი ელექტროსამედიცინო აპარატურის გამოფენა, რომელიც მოაწყო ბულგარეთის საგარეო ვაჭრობის საწარმო „ელექტროიმპექსმა“.

ბულგარეთის სამედიცინო აპარატურა და ხელსაწყოები დიდი მოწონებით სარგებლობენ მსოფლიოს მრავალ ქვეყანაში.

იმ ქვეყნებში, რომლებთანაც მჭიდრო ეკონომიური კავშირი აქვს დამყარებული, „ელექტროიმექსი“ ხშირად აწყობს თავისი ახალი სამედიცინო აპარატურისა და ხელსაწყოების გამოფენას. ასეთი გამოფენა ბულგარელმა სპეციალისტებმა გასულ წელს მოაწყეს კიევში, ხარკოვში, სოჭში. წელს კი „ელექტროიმპექსი“ პირველად ეწვია თბილისს.

გამოფენაზე წარმოდგენილია სხვადასხვა სამედიცინო აპარატი და ხელსაწყო, კლინიკების,- ლაბორატორიების მოწყობილობა, უახლესი მოდელების რენტგენის აპარატები, რომელთა ელექტროგამაძლიერებელი დანადგარი ათასჯერ და მეტჯერ აღიდებს გამოსახულებას. ყურადღებას იქცევს მაღალხარისხოვანი აპარატები ფიზიოთერაპიული კაბინეტებისათვის, თანამედროვე ტექნიკის უკანასკნელი მიღწევებით აღჭურვილი სტომატოლოგიური კაბინეტის კომპლექსი და სხვ.

კომუნისტი

თბილისი, ლენინის 14. რედაქტორის მოადგილეების — 9-93-08, 9-03 09, პ/მგ მდივნის — 9-72-80 საძდივნოსი — 9-66-10 განყოფილებებისა: პარტიული — 9-87-61 პროპაგანდის — 8-22-93, მრეწველობის — 8-20-34, სოფლის მეურნეობის — 9-52-46, საბჭოთა მშენებლობის — 3-18-70, მეცნიერების, უმაღლესი სასწავლებლებისა და სკოლების — 3-27-58 ლიტერატურისა და ხელოვნების — 9-55-01, ინფორმაციის — 3-16-90. წერილების — 9-73-24 ილუსტრაციის — 3-28-54, განცხადებების — 3-93-96.

ჩვენი ბისამართი და ტელეფონები

ტელევიზია

10 დეკემბერი

16.55 — გადაცემათა პროგრამა, 17.00 — ყველაზე პატარებისათვის — „ცეროდენის ეკრანი“, 17.20 — გადაცემა მოსწავლეთათვის — „ვიმოგზაურთ დედამიწის გარშემო“, „ფრიკის ქვეყნები, 18.00 — კინონარკვევი, 18.10 — გადაცემა — „იცით თუ არა?!, 18.25 — კინონარკვევი, 18.35 — გადაცემა — „ზღვაში და ოკეანეებში“, 19.00 — ახალი ამბები, 19.20 — საესტრადო სიმღერების ფესტივალი-კონკურსი „წლის საუკეთესო სიმღერა“, 20.00 — სატელევიზიო ფილმების პირველი საკავშირო ფესტივალის დახურვისადმი მიძღვნილი საღამო (გადმოცემა კიევიდან).

11 დეკემბერი

მეცხრე არხით — ცენტრალური ტელევიზიის პროგრამა, დასაწყისი 16 ს. 10 წ.

11 დეკემბერი

9.30 — დაუსწრებელი სწავლების სტუდენტთა დასახმარებლად ლექცია მათემატიკაში 11.00 — „მაღვიძარა“ (გადმოცემა მოსკოვიდან), 11.30 — ცნობის ფურცელი, 11.50 — მხატვრული ფილმი „ოდესური ბარდადეები“ (ქართული ვარიანტი), 16.55 — გადაცემათა პროგრამა, 17.00 — გადაცემა საბჭოთა არმიის მეომრებისათვის, 17.30 — „კინო ნარკვევი, 17.40 — მუსიკალური კოსკი (გადმოცემა კიევიდან), 18.10 — — კინონარკვევი, 18