პროლეტარებო ყველა ქვეყნისა, შეერთდით!

კომუნისტი

საქართველოს კომუნისტური პარტიის ცენტრალური კომიტეტის, საქართველოს სსრ უმაღლესი საბჭოსა და საქართველოს სსრ მინისტრთა საბჭოს ორგანო

КОМУНИСТИ — ОРГАН ЦК КП ГРУЗИИ, ВЕРХОВНОГО СОВЕТА ГРУЗИНСКОЙ ССР И СОВЕТА МИНИСТРОВ ГРУЗИНСКОЙ ССР

გამოცემის 48-ე წელი
№ 150 (13842) | ხუთშაბათი, 29 ივნისი, 1967 წ. | ფასი 2 კაპ.

საიუბილეო ვახტზე

დამსახურებული ჯილდო

რესპუბლიკური გარდამავალი წითელი დროშები გადაეცათ „საქსოფლტექნიკის“ სიღნაღის რაიონულ განყოფილებას, ჰიათურის ნავთობგაზის კოლექტივს, კარალეთის საბჭოთა მეურნეობას

△ საქართველოს სსრ მინისტრთა საბჭოს რესპუბლიკური გაერთიანება „საქსოფლტექნიკის“ რაიონულ განყოფილებათა კოლექტივების რესპუბლიკურ სოციალისტურ შეჯიბრებაში 1967 წლის პირველი კვარტალის მუშაობის შედეგების მიხედვით გამარჯვებულად ცნეს „საქსოფლტექნიკის“ სიღნაღის რაიონული განყოფილების კოლექტივი. ამ კოლექტივს მიენიჭა საქართველოს სსრ მინისტრთა საბჭოსა და საქართველოს პროფკავშირთა რესპუბლიკური საბჭოს გარდამავალი წითელი დროშა და პირველი ფულადი პრემია.

„საქსოფლტექნიკის“ სიღნაღის განყოფილების კოლექტივმა 1967 წლის პირველი კვარტალის საქონელბრუნვის გეგმა შეასრულა 118,5 პროცენტით, სასაქონლო პროდუქციის წარმოებისა — 114 პროცენტით. წარმატებით შესრულდა აგრეთვე საბჭოთა მეურნეობებსა და კოლმეურნეობებში საგაზაფხულო თესვისათვის ტრაქტორების ტექნიკური მომზადების დაგეგმა. (საქდესი).

△ **დიდი** აღმავლობით შრომობენ საიუბილეო წელს საქართველოს სსრ მინისტრთა საბჭოსთან არსებული საქართველოს ნავთობის მომარაგებისა და გასაღების სამმართველოს საწარმოთა და ორგანიზაციათა კოლექტივები.

საქართველოს ნავთობის მომარაგებისა და გასაღების სამმართველომ და საქართველოს ნავთობისა და ქიმიური მრეწველობის მუშათა პროფკავშირის რესპუბლიკური კომიტეტის პრეზიდიუმმა შეჯამეს რესპუბლიკური შეჯიბრების 1967 წლის პირველი კვარტალის შედეგები და გამარჯვებულად ცნეს ჰიათურის ნავთობბაზის კოლექტივი. მას ზედიზედ მეორეჯერ მიენიჭა საქართველოს სსრ მინისტრთა საბჭოსა და საქართველოს პროფკავშირთა რესპუბლიკური საბჭოს გარდამავალი წითელი დროშა და პირველი ფულადი პრემია.

მეორე ფულადი პრემია დაიმსახურა ბათუმის ნავთობბაზის კოლექტივმა, მესამე — გორის ნავთობბაზის კოლექტივმა. (საქდესი).

△ **გორი.** („კომუნისტის“ საკ. კორ.). კარალეთის საბჭოთა მეურნეობა ერთ-ერთი ძლიერი და მოწინავეა რაიონში. ყოველივე ეს განაპირობა მეურნეობის მუშა-მოსამსახურეთა თავდადებულმა შრომამ. მათ გასულ წელს ხილის წარმოების გეგმა 113 პროცენტით შეასრულეს, ყურძნისა 127,4 პროცენტით, მარცვლეულისა 139,9 პროცენტით, ბოსტნეულისა 113,2 პროცენტით. კარგი შედეგები ჰქონდათ მეცხოველეობის და სოფლის მეურნეობის სხვა პროდუქტების წარმოებისა და დამზადების საქმეშიც.

კარალეთელთა მუყაითი შრომა სათანადოდ დაფასდა. მეურნეობა დაჯილდოდა საქართველოს სსრ სოფლის მეურნეობისა და დამზადების მუშა-მოსამსახურეთა პროფკავშირის საქართველოს რესპუბლიკური კომიტეტის გარდამავალი წითელი დროშით.

გარდამავალი დროშის გადაცემას მიეძღვნა საზეიმო შეკრება, რომელიც ამ დღეებში კარალეთის კულტურის სახლში გაიმართა. მეურნეობის პარტიული კომიტეტის მდივანმა **ბ. რაზმაძემ** შესავალი სიტყვის შემდეგ მოხსენებისათვის სიტყვა მისცა მეგანახეობა-მეხილეობის საბჭოთა მეურნეობების ტრესტის მმართველს **ვ. მირიანაშვილს.** მან ფართოდ ილაპარაკა კარალეთის საბჭოთა მეურნეობის მიღწევებზე და საიუბილეო წლის ამოცანებზე, შემდეგ მეურნეობის დირექტორს **მ. ჯაჯაშვილს** გადასცა გარდამავალი დროშა.

მეორე ფულადი პრემია დაიმსახურა ბათუმის ნავთობბაზის კოლექტივმა, მესამე — გორის ნავთობბაზის კოლექტივმა. (საქდესი).

△ **გორი.** („კომუნისტის“ საკ. კორ.). კარალეთის საბჭოთა მეურნეობა ერთ-ერთი ძლიერი და მოწინავეა რაიონში. ყოველივე ეს განაპირობა მეურნეობის მუშა-მოსამსახურეთა თავდადებულმა შრომამ. მათ გასულ წელს ხილის წარმოების გეგმა 113 პროცენტით შეასრულეს, ყურძნისა 127,4 პროცენტით, მარცვლეულისა 139,9 პროცენტით, ბოსტნეულისა 113,2 პროცენტით. კარგი შედეგები ჰქონდათ მეცხოველეობის და სოფლის მეურნეობის სხვა პროდუქტების წარმოებისა და დამზადების საქმეშიც.

კარალეთელთა მუყაითი შრომა სათანადოდ დაფასდა. მეურნეობა დაჯილდოდა საქართველოს სსრ სოფლის მეურნეობისა და დამზადების მუშა-მოსამსახურეთა პროფკავშირის საქართველოს რესპუბლიკური კომიტეტის გარდამავალი წითელი დროშით.

გარდამავალი დროშის გადაცემას მიეძღვნა საზეიმო შეკრება, რომელიც ამ დღეებში კარალეთის კულტურის სახლში გაიმართა. მეურნეობის პარტიული კომიტეტის მდივანმა **ბ. რაზმაძემ** შესავალი სიტყვის შემდეგ მოხსენებისათვის სიტყვა მისცა მეგანახეობა-მეხილეობის საბჭოთა მეურნეობების ტრესტის მმართველს **ვ. მირიანაშვილს.** მან ფართოდ ილაპარაკა კარალეთის საბჭოთა მეურნეობის მიღწევებზე და საიუბილეო წლის ამოცანებზე, შემდეგ მეურნეობის დირექტორს **მ. ჯაჯაშვილს** გადასცა გარდამავალი დროშა.

რკინიგზელთა წარმატება

ამიერკავკასიის მაგისტრალის რკინიგზელთა მრავალათასიანმა კოლექტივმა, რომელიც შრომით ვახტზე დგას დიდი ოქტომბრის 50 წლისთავის აღსანიშნავად, დიდი საწარმოო გამარჯვება მოიპოვა — ვადამდე — 27 ივნისს შესრულდა დატვირთვის ნახევარი წლის გეგმა.

თვის დამლევამდე გაიგზავნება ხუთწლედის ასეულ ათასამდე ტონა ტვირთი.

ამიერკავკასიის რკინიგზელებმა მხარი დაუჭირეს ვოლგისპირეთის მაგისტრალის კოლექტივის პატრიოტულ ინიციატივას და მნიშვნელოვანი გადაჭარბებით შეასრულეს სახალხო-სამეურნეო ტვირთის დამატებით დატვირთვისათვის ვაგონების გათავისუფლების ვალდებულება.

გადაჭარბებით შესრულდა აგრეთვე ვაგონების ბრუნვის დაჯალებანი და დაჯალებანი სხვა ტექნიკურ-ეკონომიური მაჩვენებლების მიხედვით.

ფოლადის მაგისტრალების მშრომელთა დამკვრელური ვახტი გრძელდება. (საქდესი).

საქართველოს პარტიული ორგანიზაციის აქტივის კრება

28 ივნისს საქართველოს სსრ უმაღლესი საბჭოს სხდომათა დარბაზში გაიმართა საქართველოს პარტიული ორგანიზაციის აქტივის კრება.

კრების პრეზიდიუმში აირჩიეს ამხანაგები ვ. პ. მჟავანაძე, დ. გ. სტურუა, ა. ტ. სტუჩმენკო, რ. ი. ფრუიძე, გ. ი. ჩოგოვაძე, ბ. ს. ძოწენიძე, შ. ი. ჯანუაშვილი, ბ. დ. ჯავახიშვილი, მ. ი. კუჭავა, ო. ი. ლოლაშვილი, რესპუბლიკის ხელმძღვანელი პარტიული, საბჭოთა, პროფკავშირული, კომკავშირული მუშაკები, მრეწველობისა და სოფლის მეურნეობის მოწინავენი, მეცნიერებისა და კულტურის თვალსაჩინო მოღვაწენი.

კრებამ მოისმინა და განიხილა სკკპ ცენტრალური კომიტეტის პოლიტბიუროს წევრობის კანდიდატის, საქართველოს კომპარტიის ცენტრალური კომიტეტის პირველი მდივნის ვ. პ. მჟავანაძის მოხსენება „სკკპ ცენტრალური კომიტეტის ივნისის პლენუმის შედეგები და საქართველოს პარტიული ორგანიზაციის ამოცანები“.

მოხსენების განხილვაში მონაწილეობდნენ საქართველოს კომპარტიის თბილისის საქალაქო კომიტეტის პირველი მდივანი ო. ი. ლოლაშვილი, საქართველოს კომპარტიის აჭარის საოლქო კომიტეტის პირველი მდივანი ა. დ. თხილაიშვილი, რუსთავის მეტალურგიული ქარხნის მარტენის ღუმელის მეფოლადე ვ. ნ. აბდალაძე, საქართველოს ლენინის სახელობის პოლიტექნიკური ინსტიტუტის რექტორი ი. მ. ბუაჩიძე, საქართველოს კომპარტიის სამხრეთ ოსეთის საოლქო კომიტეტის პირველი მდივანი ბ. ნ. ჯუსოევი, გურჯაანის რაიონის სოფელ ჩუმლაყის კალინინის სახელობის კოლმეურნეობის თავმჯდომარე ვ. ა. უტიაშვილი, საქართველოს კომპარტიის სოხუმის საქალაქო კომიტეტის პირველი მდივანი შ. ე. შარტავა, ფოთის მშრომელთა დეპუტატების საქალაქო საბჭოს აღმასკომის თავმჯდომარე ნ. ა. ლაკინა, საქართველოს კომპარტიის ქუთაისის საქალაქო კომიტეტის პირველი მდივანი შ. ს. კობახიძე, საქართველოს პროფსაბჭოს მდივანი ვ. დ. ღოღობერიძე, საქართველოს კომპარტიის ახალციხის რაიკომის პირველი მდივანი შ. ო. გრძელიშვილი, საქართველოს ალკკ ცენტრალური კომიტეტის მეორე მდივანი რ. ვ. მეტრეველი.

პარტიული აქტივის კრებაზე საბოლოო სიტყვა წარმოთქვა სკკპ ცენტრალური კომიტეტის პოლიტბიუროს წევრობის კანდიდატმა, საქართველოს კომპარტიის ცენტრალური კომიტეტის პირველმა მდივანმა ვ. პ. მჟავანაძემ.

აქტივის კრებამ ერთხმად მიიღო რეზოლუცია, რომელშიც ერთსულოვნად იწონებს სკკპ ცენტრალური კომიტეტის ივნისის პლენუმის გადაწყვეტილებებს. (საქდესი).

ლ. ი. ბრეჟნევი ესაუბრა

ალჟირის სახალხო დემოკრატიული რესპუბლიკის რევოლუციური საბჭოს წევრს, ეროვნული თავდაცვის სამინისტროს გენერალურ მდივანს მაიორ შაბუს

26 ივნისს სკკპ ცენტრალური კომიტეტის გენერალური მდივანი ლ. ი. ბრეჟნევი ესაუბრა ალჟირის სახალხო დემოკრატიული რესპუბლიკის რევოლუციურ საბჭოს წევრს, ეროვნული თავდაცვის სამინისტროს გენერალურ მდივანს მაიორ აბდელ-კადერ შაბუს, რომელიც სსრ კავშირში იმყოფება.

საუბრის დროს, რომელმაც გულთბილ, მეგობრულ ვითარებაში ჩაიარა, განიხილეს ორივე მხარისათვის საინტერესო საკითხები.

საუბარში მონაწილეობდნენ სკკპ ცენტრალური კომიტეტის წევრი, სსრ კავშირის თავდაცვის მინისტრი საბჭოთა კავშირის მარშალი ა. ა. გრეჩკო და ავიაციის გენერალ-პოლკოვნიკი ნ. პ. დაგაევი.

ა. ნ. კოსიგინი ესაუბრა ფიდელ კასტროს

ჰავანა, 28 ივნისი. (საქდესი). კუბის კომპარტიის ცენტრალური კომიტეტის შენობაში 27 ივნისს გაიმართა სკკპ ცენტრალური კომიტეტის პოლიტბიუროს წევრის, სსრ კავშირის მინისტრთა საბჭოს თავმჯდომარის ა. ნ. კოსიგინისა და კუბის კომპარტიის ცენტრალური კომიტეტის პირველი მდივნის, კუბის რესპუბლიკის რევოლუციური მთავრობის პრემიერ-მინისტრის ფიდელ კასტრო რუსის საუბარი.

ამხანაგურ ვითარებაში მოხდა აზრთა გულწრფელი ურთიერთგაზიარება საბჭოთა კავშირისა და კუბის რესპუბლიკისათვის საინტერესო მთელ რიგ საკითხებზე.

საუბარში აგრეთვე მონაწილეობდნენ:

კუბის მხრივ — კუბის კომპარტიის ცენტრალური კომიტეტის პოლიტბიუროს წევრები, კუბის რესპუბლიკის პრეზიდენტი ოსვალდო დორტიკოსი, კუბის კომპარტიის ცენტრალური კომიტეტის მეორე მდივანი, რევოლუციური მთავრობის პრემიერ-მინისტრის მოადგილე რაულ კასტრო, კუბის კომპარტიის ცენტრალური კომიტეტის მდივანი ორგანიზაციული საკითხებში არმანდო ჰარტი, შინაგან საქმეთა მინისტრი რამირო ვალდესი, კუბის რევოლუციური შეიარაღებული ძალების მინისტრის პირველი მოადგილე ხუან ალმეიდა, კუბის რევოლუციური შეიარაღებული ძალების მინისტრის მოადგილე სერხიო დელ ვალე, კუბის რევოლუციური შეიარაღებული ძალების მინისტრის მოადგილე გილიერმო გარსია, აგრეთვე კუბის კომპარტიის ცენტრალური კომიტეტის წევრი, კუბის კომპარტიის ცენტრალური კომიტეტის საგარეოპოლიტიკური საკითხთა კომისიის თავმჯდომარე ოსმანი სიენფუეგოსი.

საბჭოთა კავშირის მხრივ საუბარში მონაწილეობდნენ ა. ნ. კოსიგინის თანმხლები ოფიციალური პირნი, აგრეთვე სსრ კავშირის დროებითი საქმეთა რწმუნებული კუბის რესპუბლიკაში ი. ვ. ლებედევი.

ჰავანა, 28 ივნისი. (საკდესი). 27 ივნისს საღამოს გაგრძელდა სკკპ ცენტრალური კომიტეტის პოლიტბიუროს წევრის, სსრ კავშირის მინისტრთა საბჭოს თავმჯდომარის ა. ნ. კოსიგინისა და კუბის კომპარტიის ცენტრალური კომიტეტის პირველი მდივნის, კუბის რევოლუციური მთავრობის პრემიერ-მინისტრის ფიდელ კასტრო რუსის საუბარი.

გულახდილ ამხანაგურ ვითარებაში გრძელდებოდა აზრთა გაზიარება საკითხებზე, რომელთა განხილვა დაიწყო წინა შეხვედრის დროს.

საუბარში კუბის მხრივ მონაწილეობდნენ რესპუბლიკის პრეზიდენტი ოსვალდო დორტიკოსი და კუბის კომპარტიის ცენტრალური კომიტეტის მეორე მდივანი, პრემიერ-მინისტრის მოადგილე რაულ კასტრო, საბჭოთა კავშირის მხრივ — სსრ კავშირის საგარეო საქმეთა სამინისტროს განყოფილებათა გამგეები ლ. მ. ზამიატინი და ლ. ი. მენდელევიჩი.

შიდელ კასტრომ სადილი გამართა ა. ნ. კოსიგინის პატივსაცემად

ჰავანა, 28 ივნისი. (საკდესი). კუბის კომპარტიის ცენტრალური კომიტეტის პირველმა მდივანმა, კუბის პრემიერ-მინისტრმა ფიდელ კასტრომ 27 ივნისს სადილი გამართა სკკპ ცენტრალური კომიტეტის პოლიტბიუროს წევრის, სსრ კავშირის მინისტრთა საბჭოს თავმჯდომარის ა. ნ. კოსიგინის პატივსაცემად.

სადილმა გულთბილ და მეგობრულ ვითარებაში ჩაიარა. ა. ნ. კოსიგინმა და ფიდელ კასტრომ სადღეგრძელოები წარმოთქვეს.

სსრ კავშირში საფრანგეთის რესპუბლიკის პრემიერ მინისტრის ჟ. პომპიდუს მოსავალი ვიზიტის გამო

როგორც უკვე ვიუწყებოდით, საფრანგეთის რესპუბლიკის პრემიერ-მინისტრი ჟ. პომპიდუ დაეთანხმა საბჭოთა მთავრობის თხოვნას სსრ კავშირში ჩამოვიდეს ოფიციალურ ვიზიტად.

მიღწეული შეთანხმების შესაბამისად ეს ვიზიტი გაიმართება 1967 წლის 3-8 ივლისს.

პრემიერ-მინისტრ ჟ. პომპიდუსთან ერთად ჩამოვა საგარეო საქმეთა მინისტრი კუვ დე მიურვილი.

ვადამდე

შესრულდა მეცხოველეობის პროდუქტების შესყიდვის 1967 წლის პირველი ნახევრის გეგმა

სსრ კავშირის ცენტრალური სტატისტიკური სამმართველოს ცნობა

ვადამდე შესრულდა რძის, ხორცისა და კვერცხის შესყიდვის ნახევარი წლის გეგმა.

მიმდინარე წლის 20 ივნისისათვის შესყიდულია 18.614 ათასი ტონა რძე, ანუ 1 მილიონ 581 ათასი ტონით მეტი, ვიდრე გასული წლის ამავე პერიოდში; პირუტყვი — 4.818 ათასი ტონა, ანუ 918 ათასი ტონით მეტი; კვერცხი — 7.858 მილიონი ცალი, ანუ 508 მილიონი ცალით მეტი.

საბჭოთა უმაღლესი სკოლა 50 წლის მანძილზე

პრეს-კონფერენცია საბჭოთა და უცხოელი კორესპონდენტებისათვის

ამ ქვეყანამ, რომლის მოსახლეობის სამი მეოთხედი ნახევარი საუკუნის წინათ უწიგნური იყო, კაცობრიობის ისტორიაში პირველად შექმნა განათლების ნამდვილად დემოკრატიული სისტემა, რომელსაც საფუძვლად უდევს კომუნიზმის დიადი იდეალები. ეს თქვა 27 ივნისს საბჭოთა და უცხოელი ჟურნალისტებისათვის გამართულ პრეს-კონფერენციაზე სსრ კავშირის უმაღლესი და საშუალო სპეციალური განათლების მინისტრმა ვ. პ. ელიუტინმა. საბჭოთა ხელისუფლების წლებში უმაღლესმა და საშუალო სპეციალურმა სკოლებმა მოამზადეს დაახლოებით 7,5 მილიონი სპეციალისტი უმაღლესი განათლებით და თითქმის 12 მილიონი სპეციალისტი საშუალო სპეციალური განათლებით.

უმაღლესი სასწავლებლებისა და ტექნიკუმების სპეციალისტთა გამოშვება წლითიწლობით იზრდება. მარტო შარშან სსრ კავშირში მოამზადეს 179 ათასი ინჟინერი, ხოლო მიმდინარე წელს ეს ციფრი 200 ათასამდე გაიზარდა. ახლა ჩვენს ქვეყანაში 767 უნივერსიტეტი და ინსტიტუტია, სადაც სწავლობს 4 მილიონ 123 ათასი სტუდენტი.

შემდეგ ვ. პ. ელიუტინმა ილაპარაკა საბჭოთა უმაღლესი სკოლის მრავალეროვნულ ხასიათზე. უმაღლესი სასწავლებლების ქსელის განვითარებაში განსაკუთრებული ყურადღება ეთმობა მოკავშირე და ავტონომიურ რესპუბლიკებს. მაგალითად, შუა აზიის ხალხებს არ ჰყავდათ ინტელიგენცია. ახლა კი იქ ყოველ მეოთხე მცხოვრებს უმაღლესი ან საშუალო განათლება აქვს.

სოციალიზმის უდიდესი მონაპოვარია საღამოსა და დაუსწრებელი განათლების სისტემის შექმნა, სადაც სწავლობს ამჟამად მთელი ჩვენი სტუდენტების დაახლოებით ნახევარი.

წლითიწლობით სსრ კავშირის უმაღლეს სასწავლებლებში სწავლობს სულ უფრო მეტი უცხოელი სტუდენტი, განსაკუთრებით ბევრი ახალგაზრდა ჩამოდის აზიის, აფრიკისა და ლათინური ამერიკის ქვეყნებიდან. ახლა ჩვენს სასწავლებლებში სწავლობს 130 ქვეყნის 24 ათასზე მეტი ქალაქიელი და ჭაბუკი. მიმდინარე წელს თითქმის 4 ათასი უცხოელი ამთავრებს საბჭოთა უმაღლეს სასწავლებლებს.

ვ. პ. ელიუტინმა უპასუხა ჟურნალისტთა შეკითხვებზე. (საკდესი).

სტანდარტიზაციის საერთაშორისო ორგანიზაციის სესიის შედეგები

ორ კვირას მიმდინარეობდა მოსკოვში სტანდარტიზაციის საერთაშორისო ორგანიზაციის გენერალური ასამბლეის მეშვიდე სესია. 28 ივნისს მოსკოვის სახელმწიფო უნივერსიტეტის საქტო დარბაზში ლენინის გორაზე, სადაც სესია მიმდინარეობდა, გაიმართა სიმპოზიუმი. მსოფლიოს მრავალი ქვეყნის მეცნიერებმა და სპეციალისტებმა განიხილეს სტანდარტიზაციის დარგში მუშაობაზე მეცნიერებისა და ტექნიკის გავლენის საკითხები, აღნიშნეს სტანდარტიზაციის როლი საერთაშორისო ვაჭრობის განვითარებაში. დისკუსიაში მონაწილეობდნენ სსრ კავშირის მინისტრთა საბჭოსთან არსებული სტანდარტთა, ზომათა და საზომ ხელსაწყოთა კომიტეტის თავმჯდომარე ვ. ვ. ბოიცოვი, ბრიტანეთის სტანდარტიზაციის ორგანიზაციის დირექტორი რ. ბინი, იაპონელი პროფესორი შ. მატუურა და სხვები.

სტანდარტიზაციის საერთაშორისო ორგანიზაციის პრეზიდენტმა ჯ. განდიმ და საბჭოთა დელეგაციის ხელმძღვანელმა ვ. ვ. ბოიცოვმა შეაჯამეს სესიის შედეგები. (საკდესი).

პირველი უცხოელტავიანი ბენზინი

ვოლგოგრადის ნავთობგადასამუშავებელი ქარხნის ახლახან აშენებულ სამრეწველო დანადგარზე 27 ივნისს მიიღეს პირველი უხვოქტავიანი ბენზინი. ამ დანადგარზე ყველა ტექნოლოგიურ პროცესს ოპერატორები მართავენ ავტომატი ხელსაწყოების საშუალებით.

ვ. ი. ლენინის ძეგლი კრემლში

ხუთ წელზე მეტხანს ცხოვრობდა და მუშაობდა ვლადიმერ ილიას-ძე ლენინი მოსკოვის კრემლში. აქ ბევრჯერ გამოსულა იგი სახალხო კომისართა საბჭოსა და სრულიად რუსეთის ცენტრალური აღმასრულებელი კომიტეტის სხდომებზე, პარტიულ ყრილობებსა და კონფერენციებზე. რევოლუციის დიდი ბელადი აქედან ხელმძღვანელობდა ახალგაზრდა საბჭოთა სახელმწიფოს ცხოვრებას.

კრემლში, საბჭოთა მთავრობის შენობაში არის და წმიდად ინახავენ ვლადიმერ ილიას-ძე ლენინის კაბინეტსა და ბინას.

ცოტა ხანიც და კრემლის ძველ მიწაზე, თვალწარმტაც სკვერში აღიმართება ვ. ი. ლენინის ძეგლი. ბრინჯაოსა და გრანიტის დიდებული მონუმენტი დაიდგმება ლენინგრადელების — მოქანდაკე ვ. ბ. პინჩუკისა და არქიტექტორ ს. ბ. სპერანსკის პროექტით.

ავტორებმა ქანდაკებით განასახიერეს ლენინისათვის დამახასიათებელი ნიშნები — დიდი გონება, ღრმა ადამიანურობა, უბრალოება, დაუშრეტელი ენერგია.

ვლადიმერ ილიას-ძე ლენინის ბრინჯაოს 3,5-მეტრიანი ფიგურა დაიდგმება გრანიტის კვარცხლბეკზე კრემლის სკვერში. მომავალი ძეგლისათვის უკვე გამოყოფილია ნაკვეთი. აქ მალე მოვლენ მშენებლები.

მონუმენტის დაპროექტებასა და მშენებლობას ახორციელებენ სსრ კავშირის კულტურის სამინისტრო და მოსკოვის საქალაქო საბჭოს აღმასკომი. (საკდესი).

КОММУНИСТ

SAKARTVELOS KOMUNISTURI PARTIIS CENTRALURI KOMITETIS, SAKARTVELOS SSR UMAGLESI SABCHOSA DA SAKARTVELOS SSR MINISTRTA SABCHOS ORGANO

KOMUNISTI — ORGAN CK KP GRUZII, VERHOVNOGO SOVETA GRUZINSKOI SSR I SOVETA MINISTROV GRUZINSKOI SSR

Year of publication 48
№ 150 (13842) | Thursday, June 29, 1967 | Price 2 kop.

საიუბილეო ვახტზე

დამსახურებული ჯილდო

ბჭოს გარდამავალი წითელი დროშა და პირველი ფულადი პრემია.

მეორე ფულადი პრემია დაიმსახურა ბათუმის ნავთობბაზის კოლექტივმა, მესამე — გორის ნავთობბაზის კოლექტივმა. (საქდესი).

△ **გორი.** („კომუნისტის“ საკ. კორ.). კარალეთის საბჭოთა მეურნეობა ერთ-ერთი ძლიერი და მოწინავეა რაიონში. ყოველივე ეს განაპირობა მეურნეობის მუშა-მოსამსახურეთა თავდადებულმა შრომამ. მათ გასულ წელს ხილის წარმოების გეგმა 113 პროცენტით შეასრულეს, ყურძნისა 127,4 პროცენტით, მარცვლეულისა 139,9 პროცენტით, ბოსტნეულისა 113,2 პროცენტით. კარგი შედეგები ჰქონდათ მეცხოველეობის და სოფლის მეურნეობის სხვა პროდუქტების წარმოებისა და დამზადების საქმეშიც.

კარალეთელთა მუყაითი შრომა სათანადოდ დაფასდა. მეურნეობა დაჯილდოდა საქართველოს სსრ სოფლის მეურნეობისა და დამზადების მუშა-მოსამსახურეთა პროფკავშირის საქართველოს რესპუბლიკური კომიტეტის გარდამავალი წითელი დროშით.

გარდამავალი დროშის გადაცემას მიეძღვნა საზეიმო შეკრება, რომელიც ამ დღეებში კარალეთის კულტურის სახლში გაიმართა. მეურნეობის პარტიული კომიტეტის მდივანმა **ბ. რაზმაძემ** შესავალი სიტყვის შემდეგ მოხსენებისათვის სიტყვა მისცა მეგანახეობა-მეხილეობის საბჭოთა მეურნეობების ტრესტის მმართველს **ვ. მირიანაშვილს.** მან ფართოდ ილაპარაკა კარალეთის საბჭოთა მეურნეობის მიღწევებზე და საიუბილეო წლის ამოცანებზე, შემდეგ მეურნეობის დირექტორს **მ. ჯაჯაშვილს** გადასცა გარდამავალი დროშა.

მარგანეცი აგვისტოს ანგარიშში

ჰიათურის მარგანეცის ტრესტის ორჯონიკიძის სახელობის მაღაროს კოლექტივმა 18 ივნისისათვის შეასრულა სასაქონლო პროდუქციის დამზადების შვიდი თვის დავალება და აგვისტოს ანგარიშში სამშობლოს მისცა ათასობით ტონა მარგანეცი. აღსანიშნავია, რომ მაღარო აგვისტოს ანგარიშიც მაღალი ხარისხის მადანს იძლევა.

თავდადებულად მუშაობენ საწარმოო უბნებისა და პროფესიების გამამდიდრებელი ფაბრიკის კოლექტივები, რომლებსაც ა. კენჭოშვილი, ტ. ფარადე, გ. გაფრინდაშვილი უძღვებიან.

ორჯონიკიძელები ახალი წარმატებებით შეეგებვებიან დიდი ოქტომბრის სოციალისტური რევოლუციის 50 წლისთავს.

ვ. სამხარაძე,
ორჯონიკიძის სახელობის მაღაროს დირექტორი,
პ. კაპანაძე,
მაღაროს პარტიული კომიტეტის მდივანი.

შეჯიბრებაში გამარჯვებულთათვის

თბილისის მეტროპოლიტენის მუშაკთა სოციალისტური შეჯიბრების შემდგომი განვითარების, მატარებლების შეუფერხებელი და უსაფრთხო მოძრაობისა და მგზავრთა მომსახურების გაუმჯობესების მიზნით, შეჯიბრების გამარჯვებულთათვის — თბილისის მეტროპოლიტენის სამმართველოს სამსახურებისა და სამეურნეო ერთეულების კოლექტივებისთვის დაწესდა საქართველოს სსრ მინისტრთა საბჭოსა და საქართველოს პროფსაბჭოს გარდამავალი წითელი დროშა და პირველი ფულადი პრემია.

გარდამავალ წითელ დროშას და პირველ ფულად პრემიას მიანიჭებენ კვარტალში ერთხელ საქართველოს სსრ მინისტრთა საბჭო და საქართველოს პროფსაბჭოს პრეზიდიუმი თბილისის მშრომელთა დეპუტატების საქალაქო საბჭოს აღმასკომისა და ამიერკავკასიის რკინიგზის ტრანსპორტის მუშათა პროფკავშირის საგზაო კომიტეტის წარდგინებით. (საქდესი).

ჩვენი რესპუბლიკის ქალაქებსა და სოფლებში, ქარხნებსა და ფაბრიკებში, მინდვრებსა და პლანტაციებში გაჩაღებულია შემოქმედებითი შრომა დიდი ოქტომბრის 50 წლისთავის ღირსეულად შეხვედრისათვის.

პირველ სურათზე ხედავთ მოწინავე ფეიქარს თინა სონიაშვილს. დიდი ხანი არ არის, რაც იგი რუსთავის ქიმიური ბოჭკოს ქარხანაში მოვიდა. მალე ერთ-ერთმა პირველმა ათთვისა ძვირფასი მასალის — კორდის ქსოვილის დამზადება. მეორე სურათზეა სიღნაღის რაიონის სოფელ საქობოს კოლმეურნეობის საუკეთესო მეფრინველე ნუნუ ბიძინაშვილი. სოფელში მას „წიწილების დისასხლისს“ ეძახიან. ახლა ნუნუ 2.500 ფრთა წიწილას ზრდის. ყოველდღე გვიან საღამომდე თავს დასტრიალებს პატარა მეგობრებს. ხოლო როცა დაბინდდება, კომკავშირელი ნუნუ ბიძინაშვილი წიგნებს ჩაუჯდება. მალე საგამოცდო სესიაა. ის კი დაუსწრებლად სწავლობს საქართველოს ზოოტექნიკურ-საკვებერნარო ინსტიტუტში და კარგად უნდა იმეცადინოს. მესამე სურათზეა ბათუმის გემთსამშენებლო ქარხნის წარჩინებული ზეინკალი, საქართველოს სსრ უმაღლესი საბჭოს დეპუტატი ალმანეს დუმბაძე. ბევრ ზღვას სერგავენ ამ ქარხნის მიერ გამოშვებული წყალქვეშაფრთიანი გემები, და თვითეულ მათგანში წარმოების ამ პირველხარისხოვანი მუშაკის შრომის წილიც არის.

ფოტო ვლ. გინზბურგისა („კომუნისტი“), ი. დავითაშვილის, ხ. თევზაძისა და ნ. ანასტასიევისა (საქდესის ფოტოქრონიკა).

ნობათი სამშობლოს

წითელწყაროს, ცხინვალისა და ლანჩხუთის რაიონებმა, ვადამდე და გადაჭარბებით გაანაღდეს მეცხოველეობის პროდუქტების დამზადების ნახევარი წლის გეგმები.

◆ **წითელწყაროს** რაიონის მშრომელებმა გადაჭარბებით შეასრულეს მეცხოველეობის პროდუქტების დამზადების ნახევარი წლის გეგმები. ნაცვლად 858 ტონისა სახელმწიფოს მიეყიდა 950 ტონა ხორცი, ნაცვლად 3.520 ტონისა — 3.861 ტონა რძე, ნაცვლად 4.250 ათასი ცალისა — 5.716 ათასი ცალი კვერცხი, ნაცვლად 189 ტონისა — 204 ტონა მატყული, — აცნობეს რედაქციას საქართველოს კპ წითელწყაროს რაიკომის პირველმა მდივანმა ა. გონაშვილმა, წითელწყაროს რაისაბჭოს აღმასკომის თავმჯდომარემ ე. შანაშვილმა და სოფლის მეურნეობის სამმართველოს უფროსმა ი. ხუცურაულმა.

◆ **ცხინვალის** რაიონის მშრომელებმა გადაჭარბებით შეასრულეს მეცხოველეობის პროდუქტების დამზადების ექვსი თვის გეგმები, ნაცვლად 3.295 ცენტნერისა სახელმწიფოს მიეყიდა 4.357 ცენტნერი ხორცი, ნაცვლად 11.875 ცენტნერისა — 11.885 ცენტნერი რძე, ნაცვლად 248.000 ცალისა — 358.200 ცალი კვერცხი — აცნობეს რედაქციას საქართველოს კპ ცხინვალის რაიკომის პირველმა მდივანმა გ. თადტაევმა, რაისაბჭოს აღმასკომის თავმჯდომარემ გ. ბესაევმა და სოფლის მეურნეობის სამმართველოს უფროსმა ს. დარსაველიძემ.

◆ **ლანჩხუთი.** („კომუნისტის“ კორ.). რაიონის მეცხოველეებმა წარმატებით იშრომეს და ნახევარი წლის გეგმები ვადამდე გადაჭარბებით შეასრულეს. სახელმწიფოს მიჰყიდეს 7.927 ცენტნერი რძე ნაცვლად 7.900 ცენტნერისა. სახელმწიფოსათვის კვერცხის მიყიდვის გეგმა შესრულებულია 117,5 პროცენტით. გადაჭარბებით შესრულდა სახელმწიფოსათვის ხორცის მიყიდვისა და პირუტყვის სულადობის ზრდის გეგმები.

გეგმით გათვალისწინებული 8.000 სული პირუტყვის ნაცვლად საკოლმეურნეო ფერმებს ჰყავთ 9.842 სული მსხვილფეხა რქიანი პირუტყვი. გადაჭარბებით არის შესრულებული ძროხების, ღორის სულადობის ზრდის გეგმები. სახელმწიფოსათვის ხორცის მიყიდვის წლიური გეგმები უკვე შეასრულეს ეზრის, არჩეულის, ზემო აკეთის, მაჩხვარეთის, ხიდმაღალას კოლმეურნეობებმა.

ოქტომბრის 50 წლისთავის გამო

დიდი ოქტომბრის სოციალისტური რევოლუციის 50 წლისთავის მოახლოებასთან დაკავშირებით საერ

ᲙᲐᲜᲝᲜᲘ ᲘᲪᲐᲕᲡ ᲐᲓᲐᲛᲘᲐᲜᲘᲡ ᲓᲘᲠᲡᲚᲔᲑᲐᲡ

ᲘᲡ ᲫᲘᲠᲘᲗᲐᲓ უᲤᲚᲔᲑᲐᲗᲐ შᲝᲠᲘᲡ, რომლებიც საბჭოთა მოქალაქეს კონსტიტუციით აქვს მინიჭებული, ერთ-ერთი მთავარია შრომის უფლება.

სსრ კავშირის მოქალაქეს აქვს შრომის უფლება — ეს იმას ნიშნავს, რომ ჩვენში ადამიანი გარანტირებულია სამუშაოთი, ხოლო შრომა უნაზღაურდება შესრულებული სამუშაოს რაოდენობისა და ხარისხის შესაბამისად. თავის მხრივ მოქალაქე ვალდებულია დაიცვას შრომის დისციპლინა.

ყოველივე ეს კანონით არის განმტკიცებული და არავის არა აქვს უფლება ხელი შეუშალოს მის განხორციელებას. საბჭოთა შრომითი კანონი განუხრელად უნდა დავიცვათ.

სამწუხაროდ, ზოგიერთი სამეურნეო ხელმძღვანელი სუსტად იბრძვის წარმოებაში დისციპლინის განმტკიცებისა და წესრიგისათვის, ცუდად იყენებს სამუშაოს გამცდენთა, დისციპლინის დამრღვევთა წინააღმდეგ საზოგადოებრივი ზემოქმედების შესაძლებლობებს და კანონმდებლობით გათვალისწინებულ დისციპლინარულ ღონისძიებებს. ამასთან ერთად ხშირია შემთხვევები, როცა საწარმოებიდან და დაწესებულებებიდან უსაფუძვლოდ, შრომითი კანონის მოთხოვნათა გაუთვალისწინებლად ითხოვენ ადამიანებს.

ამას წესით საქართველოს სსრ პროკურატურამ და უმაღლესმა სასამართლომ შეი.წავლეს სასამართლო-საპროკურორო პრაქტიკა სამუშაოზე მოქალაქეთა აღდგენის შესახებ.

როგორც გამოირკვა, სასამართლო ორგანოები ყოველწლიურად განიხილავენ ბევრ საქმეს სამუშაოზე აღდგენის შესახებ. ამ კატეგორიის საქმეები წლების მანძილზე არ მცირდება. მაგალითად, 1962 წელს რესპუბლიკის სასამართლოებმა განიხილეს სამუშაოზე აღდგენის 1.026 საქმე, 1963 წელს — 1.134 საქმე, 1964 წელს — 1.135, 1965 წელს — 1.105, ხოლო შარშან — 1.052 საქმე.

მეტ წილ სარჩელებს სამუშაოზე აღდგენის შესახებ აკმაყოფილებენ. ეს მოწმობს, რომ საწარმოების, დაწესებულებებისა და ორგანიზაციების ბევრი ხელმძღვანელი მუშებსა და მოსამსახურეებს უსაფუძვლოდ ითხოვს სამუშაოდან, უხეშად არღვევს შრომის კანონმდებლობას.

1.105 საქმიდან, რომლებიც რესპუბლიკის სასამართლოებმა 1965 წელს განიხილეს, სამუშაოზე აღდგენის სარჩელი დაკმაყოფილეს 587 საქმის გამო, ესე იგი 77,6 პროცენტი. 1.052 საქმიდან, რომლებიც სასამართლოებმა შარშან განიხილეს, სარჩელები დაკმაყოფილეს 754 საქმის გამო, ესე იგი 75,4 პროცენტი. რესპუბლიკის სასამართლოსა და პროკურატურის ორგანოები აღკვეთავენ შრომითი კანონმდებლობის დარღვევის მრავალ ფაქტს, რასაც ცალკეულ საწარმოთა, დაწესებულებათა და ორგანიზაციათა ხელმძღვანელები უშვებენ.

რესპუბლიკის პროკურატურამ და უმაღლესმა სასამართლომ გამოიტანეს დასკვნა, რომ მუშათა და მოსამსახურეთა არასწორი დათხოვნისა და მათი სამუშაოზე აღდგენის მრავალი გადაწყვეტილების ერთ-ერთი არსებითი მიზეზია ის, რომ საწარმოთა, ორგანიზაციათა და დაწესებულებათა ჯერ კიდევ ბევრი ხელმძღვანელი სუსტად ერკვევა შრომის კანონმდებლობის საკითხებში. ისინი ხშირად უსაფუძვლოდ ითხოვენ მუშებსა და მოსამსახურეებს, რითაც არღვევენ შრომის კანონთა კოდექსის და პროფკავშირის საფაბრიკო-საქარხნო ადგილობრივი კომიტეტის უფლებათა შესახებ დებულების მოთხოვნებს.

ბრძანებებში დათხოვნის შესახებ ხშირად მოყვანილი არ არის ის მოტივები და კონკრეტული ფაქტები, რომლებიც საფუძვლად დაედო შრომითი ხელშეკრულების გაუქმებას. ბრძანებებში არ არის მითითებული, თუ კანონის რომელი მუხლი არის დარღვეული. სასამართლო ორგანოები აკმაყოფილებენ ამ პირთა სარჩელებს სამუშაოზე აღდგენის შესახებ. მაგალითად, „საქსოფფლტექნიკის“ წარმოების ბიუროს დირექციამ შარშან მდივან-მემანქანის თანამდებობიდან გაათავისუფლა ნ. ისაკოვა იმის გამო, რომ მან თითქოს „თავი ვერ გაართვა სამუშაოს“. მაგრამ ამის დამადასტურებლად არავითარი ფაქტი არ არის მოყვანილი სათანადო ბრძანებაში. საქმის მასალებიდან გამოირკვა, რომ ნ. ისაკოვა დიდხანს მუშაობდა ამ თანამდებობაზე და კარგადაც ართმევდა თავს საქმეს, არ ჰქონია შენიშვნები. წარკოლის რაიონის სახალხო სასამართლომ დაკმაყოფილა ისაკოვას სარჩელი სამუშაოზე აღდგენის შესახებ.

ჯერ კიდევ არ არის აღმოფხვრილი ისეთი შემთხვევები, როცა მუშაკის სამუშაოდან დათხოვნისას ირღვევა სასჯელის დადების ვადები და წესი. მაგალითად, ლენინგრადის ჩაის ფაბრიკის დირექციამ სამუშაოდან გაათავისუფლა დარაჯი დ. ხორავა სიფხიზლის მოდუნების გამო. ხორავა სამუშაოდან დაითხოვეს იმ დროს, როცა იგი მორიგ შვებულებაში იყო. ამით ადმინისტრაციამ უხეშად დაარღვია კანონის მოთხოვნა, რომელიც კრძალავს მუშაკთა დათხოვნას სამუშაოდან, როცა ისინი მორიგ შვებულებაში არიან. ჩხოროწყუს რაიონის სახალხო სასამართლომ აღადგინა ხორავა წინანდელ სამუშაოზე და საწარმოს გადაახდევინა ძალაუნებურად გაცდენილი 20 დღის ხელფასი.

არ შეიძლება მუშაკის დათხოვნა სპეციალური განათლების უქონლობის გამო გამოუსადეგარობის მოტივით, თუ ეს განათლება აუცილებელი პირობა არ არის მოცემულ სამუშაოზე მისაღებად, ხოლო საქმიანი თვისებებთა და გამოცდილებით მუშაკი ვარგა ამ სამუშაოსათვის.

ცალკეულ საწარმოთა, ორგანიზაციათა და დაწესებულებათა ხელმძღვანელები სამუშაოდან ითხოვენ მუშაკებს ისე, რომ არ ათანხმებენ საკითხს პროფკავშირის ადგილობრივ კომიტეტებთან. ხშირია შემთხვევები, როცა ადგილობრივი კომიტეტები იმის მაგივრად, რომ დაიცვან მუშაკის კანონიერი ინტერესები, იძლევიან თანხმობას დათხოვნაზე მუშაკის არყოფნის დროს, და არც კი აცნობებენ მას, თუ როდის გაიმართება ადგილობრივი კომიტეტის სხდომა. ეს კი იმ მოთხოვნის დარღვევაა, რომლის თანახმად პროფკავშირულ ორგანიზაციას უფლება არა აქვს განიხილოს მუშაკის სამუშაოდან დათხოვნის საკითხი, თუ არ აცნობა მას.

არის ისეთი შემთხვევებიც, როცა მუშაკს სამუშაოდან ითხოვენ მიუხედავად იმისა, რომ პროფკავშირის ადგილობრივი კომიტეტი ამის წინააღმდეგია. მაგალითად, ბოლნისის ავტოსატრანსპორტო კანტორის ავტობუსის მძღოლმა გ. ჯაფარიძემ გასული წლის მაისში დაარღვია შრომითი დისციპლინა. კანტორის ადმინისტრაციამ პროფკავშირის ადგილობრივ კომიტეტს სთხოვა თანხმობა მძღოლის დათხოვნაზე. ადგილობრივმა კომიტეტმა არ დაკმაყოფილა ეს თხოვნა, რადგან მიიჩნია, რომ საკმარისი იქნებოდა დისციპლინური სასჯელის დადება ბრძანებით. მაგრამ ბოლნისის ავტოსატრანსპორტო კანტორაში ჯაფარიძე სამუშაოდან დაითხოვეს. ბოლნისის რაიონის სახალხო სასამართლო დასჯერდა იმას, რომ გამოიტანა გადაწყვეტილება სამუშაოზე ჯაფარიძის აღდგენის შესახებ, მაგრამ არ გამოუტანია კერძო განჩინება იმ თანამდებობის პირთა მიმართ, რომლებმაც მძღოლი უკანონოდ დაითხოვეს სამუშაოდან.

ზოგი თანამდებობის პირი არ ემორჩილება სასამართლოს გადაწყვეტილებას სამუშაოდან უსწორად დათხოვნილი მუშაკის თავის თანამდებობაზე აღდგენის შესახებ, რითაც იგი კიდევ უფრო არღვევს მის მიერ ჩადენილ იმ შეცდომებს, რომ უსწოროდ დაითხოვა სამუშაოდან პატიოსანი მუშაკი.

სასტუმრო „ოდიშის“ (ზუგდიდი) დირექტორმა ლ. ცხადაიამ გასული წლის ივლისში ადგილკომთან შეუთანხმებლად დაითხოვა სამუშაოდან ამავე სასტუმროს მორიგე ადმინისტრატორი გ. ქებურია.

მიუხედავად იმისა, რომ სასტუმროს ადგილკომის გადაწყვეტილებით ჯერ კიდევ ათი თვის წინ იქნა აღდგენილი სამუშაოზე ქებურია, რის შესახებაც აღმასრულებელი ფურცელი გასცა სახალხო სასამართლომ, ლ. ცხადაიამ არ მოიყვანა სისრულეში ადგილკომის გადაწყვეტილება და სახალხო სასამართლოს მითითება. ქებურიამ კი მთელი ათი თვის ხელფასი მიიღო, რაც შეადგენს 590 მანეთს.

სწორედ ასეთ შემთხვევაში არის გათვალისწინებული სისხლის სამართლის წესით პასუხისმგებლობა საქართველოს სსრ სისხლის სამართლის კოდექსის 144 მუხლით, რომლის მიხედვით:

„შრომელის უკანონოდ დათხოვნა სამუშაოდან პირადი დაინტერესებით, სამუშაოზე აღდგენის შესახებ სასამართლოს გადაწყვეტილების შეუსრულებლობა ან შრომის კანონმდებლობის სხვა არსებითი დარღვევა, განზრახ ჩადენილი სახელმწიფო ან საზოგადოებრივი დაწესებულების, ორგანიზაციის ან საწარმოს თანამდებობის პირის მიერ — ისჯება თავისუფლების აღკვეთით ვადით ერთ წლამდე ან გამასწორებელი სამუშაოებით იმავე ვადით ან თანამდებობიდან დათხოვნით“.

ზუგდიდის რაიონის პროკურორმა ზემოაღნიშნული კანონის მიხედვით მისცა პასუხისგებაში სასტუმროს დირექტორი ლ. ცხადაია და საქმე განსახილველად გადასცა სასამართლოს.

შემოწმებამ ცხადყო, რომ სრულად და ყოველმხრივ არ სწავლობენ გარემოებას. სასამართლოები საკმაოდ არ აბამენ საზოგადოებრიობის წარმომადგენლებს სამუშაოზე აღდგენის საქმეთა განხილვაში. მაგალითად, 1965 წელს სასამართლოების მიერ სამუშაოზე აღდგენის შესახებ განხილული 1.105 საქმიდან საზოგადოებრიობის წარმომადგენლები მონაწილეობდნენ მხოლოდ 37 საქმეში. 1966 წელს კი ამ კატეგორიის 1.052 საქმიდან — 14 საქმის განხილვაში. ცოტას განიხილავენ სამუშაოზე აღდგენის საქმეებს სახალხო სასამართლოების გამსჯელი სხდომები.

სამუშაოზე აღდგენის საქმეების შესწავლამ ცხადყო, რომ ზოგჯერ ამ საქმეებს განიხილავენ ისე, რომ პროკურორები არ იღებენ მონაწილეობას. პროკურორები სათანადო ინიციატივას ვერ იჩენენ, რომ სასამართლოს წინაშე აღძრან კანონის დარღვევის გამო კერძო განჩინებათა გამოტანის საკითხები, რომ საქმეში მონაწილეობის მისაღებად მესამე პირთა სახით ჩაებან ხელმძღვანელები, რომლებმაც აშკარად უკანონოდ დაითხოვეს მოქალაქენი. განსაკუთრებით არადამაკმაყოფილებელი მდგომარეობაა ზუგდიდის, წალენჯიხის, წულუკიძის რაიონების, ქალაქ ტყიბულის და სხვა პროკურატურებში, სადაც ასეთი საქმეების მნიშვნელოვან ნაწილს სასამართლოები განიხილავენ ისე, რომ პროკურორები არ მონაწილეობენ.

უნდა აღინიშნოს, რომ თუმცა სამოქალაქო სამართლის საპროცესო კოდექსის 217 მუხლის თანახმად არასწორად დათხოვნილი მუშაკის წინანდელ სამუშაოზე აღდგენა, როგორც წესი, დაუყოვნებლივ უნდა აღსრულდეს, ე. ი. სასამართლო არ უნდა დაელოდოს გადაწყვეტილების საკასაციო წესით განხილვა-განხილვას, მაგრამ კანონის ამ მოთხოვნის სახალხო სასამართლოები თითქმის სრულებით არ იცავენ, ხოლო პროკურორები თავის მხრივ არ შუამდგომლობენ სასამართლოს წინაშე ამ კანონის გამოყენების შესახებ.

რესპუბლიკის სასამართლოსა და პროკურატურის ორგანოები თავიანთ ყოველდღიურ საქმიანობაში კანონმდებლობის დარღვევის აღკვეთისათვის, მშრომელთა აღზრდისათვის უნდა ხელმძღვანელობდნენ იმით, რომ სახელმწიფო შრომითი დისციპლინის განმტკიცება შეიძლება იმ საფუძველზე, რომ განუხრელად დაიცვან საბჭოთა სამეურნეო კანონმდებლობის მოთხოვნები, დებულება სოციალისტური სახელმწიფო საწარმოს შესახებ, კანონები შრომის შესახებ, კოლექტიურ ხელშეკრულებათა პირობები, რომ სოციალისტური დისციპლინის განმტკიცება ერთ-ერთი ყველაზე ეფექტიანი საშუალებაა შრომისა და წარმოების სწორი ორგანიზაცია.

საქართველოს სსრ პროკურატურის კოლეგიამ და რესპუბლიკის უმაღლესი სასამართლოს პრეზიდიუმმა დაავალეს აფხაზეთისა და აჭარის ასს რესპუბლიკების, სამხრეთ ოსეთის ავტონომიური ოლქის, საქართველოს ყველა ქალაქისა და რაიონის პროკურატურებსა და სასამართლოებს გააძლიერონ ზედამხედველობა შრომის კანონმდებლობის ზუსტად დაცვისადმი, დროულად განიხილონ სასამართლო-პროკურატურის ორგანოებში შრომითი დავის საკითხები.

პროკურატურებსა და სასამართლოებს დაეგალათ უზრუნველყონ, რომ პროკურორება მონაწილეობდნენ სასამართლოებში სამუშაოზე აღდგენის საქმეთა განხილვაში, კანონის აშკარა დარღვევით მუშაკის დათხოვნის დროს იშუამდგომლონ სასამართლოს წინაშე, რომ საქმეში მესამე პირად მონაწილეობა მიიღებინონ თანამდებობის პირს, რომლის განკარგულებითაც მოხდა დათხოვნა ან გადაყვანა, რათა თანამდებობის პირს გადაასდებინონ ზარალი, რომელიც ორგანიზაციას მოუვიდა იმის გამო, რომ დათხოვნილს გადაუხადა გაცდენის ხელფასი.

საბჭოთა ქვეყნის მოქალაქე! მთელ დედამიწაზე ამაყად ჟღერს ეს სიტყვები და არავის უფლება არა აქვს ჩვენს ადამიანებს შეულახოს სიამაყის ეს გრძნობა. საბჭოთა მოქალაქის ღირსებას კანონი იცავს და ეს კანონი მტკიცედ უნდა ხორციელდებოდეს.

ბ. ᲑᲘᲠᲬᲐᲫᲔ,
საქართველოს სსრ პროკურორის მოადგილე.

ᲕᲘᲜᲒᲘᲡ ᲡᲘᲐᲮᲚᲘᲡ ᲤᲐᲡᲘ ᲘᲪᲘᲡ

ᲢᲔᲥᲜᲘᲙᲣᲠᲘ ᲞᲠᲝᲒᲠᲔᲡᲘᲡᲐᲗᲕᲘᲡ

ᲙᲐᲑᲘᲜᲔᲢᲘᲡᲗᲕᲘᲡ ორნი ვიუყავით. ჩვენს შორის გულია საუბარი გაიმართა:

— ტუიბულქვანახშირის ტრესტის შახტებში ყოველწლიურად დიდძალი ალმავალი სამთო გამონამუშევარი — გამკვეთი გაკეთავთ, —მითხრა დალამვის კანტორის მთავარმა ინჟინერმა, რაციონალიზატორმა ჯუმბერ აფხაიძემ. — მათი საერთო სიგრძე 34 ათას გრძივ მეტრს აღემატება. გამკვეთი ერთმანეთთან აკავშირებს საზიდ და სავენტილაციო გამონამუშევრებს. გამკვეთის რომ გათხრიან, ამოქმედდება ლავა და მეშახტეები იწყებენ სათბობის მოპოვებას.

ვინაც შახტში უმუშავია, იცის, რომ გამკვეთის გათხრა მეტად ძნელი, შრომატევადი სამუშაოა. ამ სამუშაოს მხოლოდ გამოცდილ, კვალიფიციურ მეშახტეს ანდობენ. ამიტომ თვითეული გრძივი მეტრი ასეთი სამთო გამონამუშევარი ძალიან ძვირი, 9 მანეთზე მეტი ჯდება. ტრესტის სამივე შახტი გამკვეთების გათხრაზე ყოველწლიურად 300 ათას მანეთზე მეტს ხარჯავს. თვითღირებულების გადიდებას ისიც იწვევს, რომ აქ ყველა სამუშაო პროცესი ხელით სრულდება.

საბჭოთა კავშირის მთელ რიგ სამადოებში ეს პასუხსაგები სამუშაო მექანიზებულია. მეშახტეები წარმატებით იყენებენ სპეციალურ საბურღავ დანადგარს. ამ ძვირფას სამამულო მანქანას ქვანახშირის ფენაში იქ, სადაც მოქმედი სანგრევის ხაზი უნდა გაიხსნას, ფართო კვეთის ჭაბურღილი გაჰყავს. ამოსაღებ სამთო ველში მყარდება ნორმალური განიავება ჰაერის ჭავლით. ამის შემდეგ აფართოებენ ჭაბურღილს, იწყებენ სათბობის მოპოვებას.

ტუიბულის შახტებში ამ ტექნიკური სიახლის დასანერგავად არაერთი ცდა ჩატარდა. ათი წლის წინათ ლენინის სახელობის შახტმა შეიძინა საბურღავი დანადგარი. აქაური მექანიზატორები შეეცადნენ გაებურღათ ჭაბურღილი, მაგრამ ამაოდ. საჭირისი მოწყობილობა ჯერ გადაიხარა გაანგარიშებული მიმართულებიდან, შემდეგ ისე მაგრად გაეჩხირა ქვანახშირის ფენაში, რომ მისი მოძებნაც კი შეუძლებელი გახდა. გამოუძახეს კონსტრუქტორებს, მაგრამ ცდა ამაო გამოდგა. სპეციალისტებმა უიმედოდ ჩაიქნიეს ხელი. მიზეზად ყველამ აქაური ქვანახშირის ფენა მიიჩნია, რომელიც დიდი სიმკვრივის ფუჭი ქანის ჩანართებს შეიცავს.

გავიდა ხანი. ეს უსიამოვნო ეპიზოდი მიივიწყეს. მაგრამ განა ყველამ? სამთო ინჟინრები ნ. კვინიხიძე, ლ. ხუხუნი და ჯ. აფხაიძე კვლავ დაუბრუნდნენ საჭიროროტო პრობლემის გადაწყვეტას. შემოქმედებითი ფიქრისა და ძიების შემდეგ მოახდინეს საბურღავი დაზგის მთლიანი მოდერნიზაცია, აგრეგატი ადგილობრივ პირობებს შეუფუფეს.

შემოქმედებითმა აზრმა გაიმარჯვა. ახლა ორი მოდერნიზებული მანქანა შეუფერხებლად, უწუნოდ მუშაობს. ტექნიკური სიახლე დაინერგა. ტრესტში გაგაცანეს ამ სიახლის ეკონომიური ეფექტი. შესანიშნავი მაჩვენებელია. გამკვეთის თვითეული მეტრის გაკვანა, ნაცვლად 9 მანეთისა, 1 მანეთი და 17 კაპიკი ჯდება. ეს არის იშვიათი მოღწევა, დიდი გამარჯვება.

მაინც რა აწუხებს ჩემს მოკამათეს, რატომ სულავე გიჭირავ?

— აბა ეს ვინ, რომ ორი მოდერნიზებული ტრანსპორტიორი ლავა სრულებით არ ითხოვს ადგილობრივ, 1966 წელს ამ აგრეგატებმა, რომელიც ვთქვეთ, 4.000 გრძივი მეტრი გამკვეთი იქნა გაკვანილი. დანარჩენი 30 ათასი გრძივი მეტრი კი კვლავ ძველებურად, პრიმიტიულად — ხელით გაიკვანეს.

რაციონალიზატორს სხვაც აქვს გულსატკენი და საწყენი. ადგილობრივ სახელოსნოში საბურღავი დაზგების მოდერნიზება ძნელიც არის და ძვირიც. ესეც არ იყოს, არც საბურღავი მანქანების შოვნაა იოლი. ბევრად უმჯობესია მოხდეს საბურღავი დაზგების ქარხნული წესით გამოშვება. რაციონალიზატორებმა დიდიხანია დანიშნულებისამებრ გაზავნეს საჭირო ალუმინიერა და ნახაზები. მაგრამ პასუხი არა ჩანს—არც დადებითი, არც უარყოფითი.

როგორც ყოველთვის, სიახლეს წინ ელობება სიძნელეები. იგი ბრძოლით მიიწევს წინ. ასეა აქაც. ჩვენი აზრით, საქართველოს ქვანახშირის კომბინატი ქმედითად უნდა დაეხმაროს ტექნიკურ სიახლეს გზის გაკაფვაში, ცხოვრების საგზურის შეძენაში. ვინც სიახლის უყარი იცის, ასე მოიქცევა.

ტუიბულის შახტები რაც უფრო სწრაფად მიიღებენ ქარხნული წესით დამზადებულ, მოდერნიზებულ საბურღავ დაზგებს, მით უკეთესი იქნება საქმისათვის. ტექნიკური პროგრესის გზაზე გადაიდგმება კიდევ ერთი ნაბიჯი.

Თ. ᲪᲘᲠᲘᲥᲘᲫᲔ,
„კომუნისტის“ საკ. კორ.

ᲛᲔᲪᲜᲘᲔᲠᲔᲑᲘᲡ ᲛᲘᲦᲬᲔᲕᲔᲑᲘ — ᲬᲐᲠᲛᲝᲔᲑᲐᲨᲘ!

ᲓᲕᲘᲜᲘᲡ ᲮᲐᲠᲘᲡᲮᲘᲡᲐᲗᲕᲘᲡ ᲑᲠᲫᲝᲚᲐ ᲕᲔᲜᲐᲮᲨᲘ ᲘᲬᲧᲔᲑᲐ

ᲡᲐᲥᲐᲠᲗᲕᲔᲚᲝᲡ ბუნებრივ-ეკონომიური პირობები, ვაზის ჯიშთა სიუხვე და ქართველი ხალხის უდიდესი სიყვარული ვაზისადმი ხელს უწყობდა ჩვენს ქვეყანაში მევენახეობა-მეღვინეობის ფართოდ განვითარებას. ჩვენში გავრცელებულმა ქართული ვაზის ძვირფასმა ჯიშებმა: რქაწითელმა, საფერავმა, მწვანემ, ხიხვამ, ცოცქამ, ცოლიკაურმა, ალექსანდროულმა, ჩხაკერმა, ოჯალეშმა და სხვ. შორს გაუთქვეს სახელი საქართველოს ზვრებს. ამ ჯიშებიდან დამზადებული სამარკო ღვინოები სანაქებო იყო და არის არა მარტო საბჭოთა კავშირში, არამედ საზღვარგარეთაც.

მევენახეობის შემდგომი აღმავლობისა და მეღვინეობის განვითარებისათვის უკანასკნელ წლებში დიდი ღონისძიებები ხორციელდება. ფილოქსერის მასობრივად გავრცელების გამო მევენახეობის საბჭოთა მეურნეობებსა და კოლმეურნეობებში შეიქმნა ფილოქსერაგამძლე საძირე ვაზის სადეზეები, რომელთა ფართობი ამჟამად 1.800 ჰექტარს აღწევს.

საქართველოს ვაზის ჯიშთა მდიდარი ფონდიდან მევენახეობის ცალკეული რაიონებისათვის შეირჩა ვაზის სამრეწველო ჯიშები. ძირეულად შეიცვალა აგროტექნიკური და ტექნოლოგიური ღონისძიებათა სისტემა. ვენახების ფართობის მატებასთან ერთად საჭირო გახდა დანერგლეიყო სამუშაო პროცესების მექანიზაცია. ამასთან დაკავშირებით შეიცვალა ვაზისათვის მოძველებული მცირე კვეთრთვა-ფორმირების წესები. უხვი და ხარისხიანი პროდუქციის მიღების მიზნით მევენახეობის ძირითად რაიონებში ნაკვეთები გადაყვანილ იქნა შპალერზე.

თუ ოთხი ათეული წლის წინათ საქართველოში ვენახების საერთო ფართობი 30 ათას ჰექტარს ძლივს აღწევდა და ისიც მეტწილად ფილოქსერისაგან იყო დაზიანებული, ნამყენ მევენახეობაზე გადასვლით მკვეთრად გაიზარდა ფართობი და დღეისათვის „იგი 100 ათას ჰექტარს აღემატება.

მოპოვებული მიღწევები საკმარისი როდის. ხვალინდელი დღე უფრო დიდ ამოცანებს გვასახავს. საფირეტივო ორგანოების მითითებით მომდინარე შვიდწლედში დასახულია მევენახეობის განვითარების გრანდიოზული გეგმა, რომლის საფუძველზე **1970 წლისათვის ვენახების საერთო ფართობი რესპუბლიკაში აუვსებელ უნდა იქნას 135 ათას ჰექტარამდე.** ვენახების ფართობის ზრდასთან ერთად ჯეროვანი ყურადღება მიექცევა ყურძნის საერთო მოსავლის გადიდებას და, რაც მთავარია, პროდუქციის ხარისხის გაუმჯობესებას.

მიზეზები, რომლებიც იწვევენ ყურძნის ხარისხის დაცემას, მრავალია. ეს მიზეზები ძირითადად გამომდინარეობენ ვაზის ჯიშების არასწორი შერჩევა-გადაგილებით და აგროტექნიკურ ღონისძიებათა კომპლექსის უდროოდ და უხარისხოდ გატარებით.

ვაზის ჯიშების სწორი შერჩევა- გადგილება დღეს მეტად მტკივნეულ უბანს წარმოადგენს საქართველოს მევენახეობაში.

სამრეწველო ვაზის ჯიშებიდან, რომლებიც დიდი ხანია დაკანონებულია რესპუბლიკის რაიონებისათვის სხვადასხვა ტიპის მაღალხარისხოვანი ღვინოების დასამზადებლად, ფართოდ ავრცელებენ მხოლოდ რქაწითელს და ცოლიკაურს.

ეჭვს გარეშეა, რქაწითელი და ცოლიკაური კვლავაც უნდა განვითარდეს, როგორც ხარისხოვანი პროდუქციის მომც

საუკთესო ცხოვრება

საქართველოს სსრ უმაღლესი საბჭოს საგარეო საქმეთა კომისიაში

ამ დღეებში გაიმართა საქართველოს სსრ უმაღლესი საბჭოს საგარეო საქმეთა მუდმივი კომისიის სხდომა დეპუტატ დ. სტურუას თავმჯდომარეობით.

კომისიამ მოისმინა საქართველოს სსრ მინისტრთა საბჭოსთან არსებული უცხოთის ტურიზმის სამმართველოს უფროსის მოადგილის ვ. ბუხაიშვილ, სრულიად საკავშირო საქმეთა ინფორმაციის „ინტურისტის“ თბილისის განყოფილების მმართველის მოადგილის დ. რეხვიაშვილ, აფხაზეთის განყოფილების მმართველის ნ. ბმულარიას და აჭარის განყოფილების მმართველის ნ. ლოლიძის ინფორმაციები უცხოელი ტურისტების მიღებისა და მომსახურების მდგომარეობის შესახებ.

კამათში მონაწილეობა მიიღეს: საქართველოს კომპარტიის თბილისის კომიტეტის მდივანმა ე. სალუქვაძემ, კავშირგაბმულობის მინისტრმა პ. ქავთარაძემ, საყოფაცხოვრებო მომსახურების მინისტრმა შ. დუმბაძემ, კომუნალური მეურნეობის მინისტრმა ვ. პატაშვილმა, საქართველოს სსრ მინისტრთა საბჭოსთან არსებული გზატკეცილების მთავარი სამმართველოს უფროსმა ბ. რობიტაშვილმა, „სოიუზპეჩატის“ უფროსმა ს. ხოლოდილმა, თბილისის მშრომელთა დეპუტატების საქალაქო საბჭოს აღმასკომის სასტუმროების სამმართველოს უფროსმა ზ. მუჩრაშვილმა, საქართველოს აღკა ცენტრალურ კომიტეტთან არსებული ახალგაზრდული ორგანიზაციების რესპუბლიკური კომიტეტის თავმჯდომარემ რ. დონაძემ და სხვებმა.

კომისიის მუშაობა შეაჯამა მისმა თავმჯდომარემ დ. სტურუამ.

განხილული საკითხის გამო კომისიამ მიიღო სათანადო დადგენილება.

კომისიის მუშაობაში მონაწილეობა მიიღო საქართველოს სსრ უმაღლესი საბჭოს პრეზიდიუმის მდივანმა ზ. კპეპხაძემ. (საქდესი).

გოლო მოეღოს პროვოკაციებს

2 ივნისს საბჭოთა თბომავალ „თურქესტანს“, რომელიც ვიეტნამის კამფის ნავსადგურში იდგა რეიდზე, თავს დაეცა ამერიკის სამხედრო თვითმფრინავი. ამერიკის ხელისუფალნი ცდილობდნენ უარეყოთ ეს ფაქტი. მაგრამ ჭეშმარიტება ვერ მიჩქმალეს და ამა წლის 20 ივნისს ამერიკის შეერთებული შტატების სახელმწიფო დეპარტამენტმა სსრ კავშირის ვაშინგტონის საელჩოს გაუგზავნა ნოტა, რომელშიც აღიარებს, რომ ამერიკის სამხედრო თვითმფრინავმა „შემოხვევით“ დაუშინა ცეცხლი საბჭოთა თბომავალს. ნოტაში ამერიკის შეერთებული შტატების მთავრობა სინანულს გამოთქვამს ამ ინციდენტის გამო და აცხადებს, რომ ყოველ ღონეს იხმარს, რათა ასეთი შემთხვევები აღარ განმეორდეს.

ამასთან დაკავშირებით სსრ კავშირის ვაშინგტონის საელჩომ საბჭოთა მთავრობის დავალებით ამერიკის შეერთებული შტატების სახელმწიფო დეპარტამენტს გაუგზავნა განცხადება, რომელშიც ნათქვამია, რომ საბჭოთა მთავრობამ ცნობად მიიღო ამერიკის შეერთებული შტატების მთავრობის ნოტაში გამოთქმული სინანული, რომ ამერიკის სამხედრო თვითმფრინავმა ცეცხლი დაუშინა საბჭოთა სავაჭრო გემს „თურქესტანს“, აგრეთვე ამერიკის შეერთებული შტატების მთავრობის აღთქმა, რომ ყოველ ღონეს იხმარს ასეთი შემთხვევების აღსაკვეთად.

სსრ კავშირის მთავრობა, აღნიშნულია საბჭოთა განცხადებაში, მოელის, რომ თბომავალ „თურქესტანისათვის“ ცეცხლის დაშენის დამნაშავენი მკაცრად დასჯებიან. საბჭოთა მხარე იტოვებს უფლებას მოითხოვოს კომპენსაცია იმის გამო, რომ ამერიკის სამხედრო თვითმფრინავის მეკობრული სროლის შედეგად დაიღუპა „თურქესტანის“ ეკიპაჟის წევრი, დაიჭრა ეკიპაჟის რამდენიმე სხვა წევრი, გემი კი დაზიანდა.

ახალგაზრდობის საერთაშორისო კვირეული

ბუხარესტი, 28 ივნისი. (საკდესი). მექსიკის დედაქალაქში დაიწყო ახალგაზრდობის საერთაშორისო კვირეული. კვირეულში მონაწილეობენ სსრ კავშირი, ჩეხოსლოვაკია, მექსიკა, ამერიკის შეერთებული შტატები, არგენტინა, საფრანგეთი და მთელი რიგი სხვა ქვეყნები.

კვირეულთან დაკავშირებით საბჭოთა კავშირმა ქალაქ მეხიკოში მოაწყო გამოფენა „სსრ კავშირი, ატომი, მშვიდობა“.

კვირეული მიეძღვნა მსოფლიოს ახალგაზრდობის კულტურული ურთიერთობის განმტკიცებასა და განვითარებას.

გენერალური ასამბლეის სესიაზე

ნიუ-იორკი, 27 ივნისი. (საკდესი). დღეს გაერთიანებული ერების ორგანიზაციის გენერალური ასამბლეის საგანგებო სპეციალურ სესიაზე დელეგაციებმა მადლობა გამოთქვეს საბჭოთა კავშირისადმი იმისათვის, რომ ენერგიულად დაუჭირა მხარი არაბულ ქვეყნებს განსაცდელის ძნელ ჟამს.

ეროყოს საგარეო საქმეთა მინისტრმა ადნან პაჩაჩიმ მხურვალე მადლობა უძღვნა საბჭოთა კავშირსა და სხვა სოციალისტურ სახელმწიფოებს, აგრეთვე აზიისა და აფრიკის ქვეყნების დიდ უმრავლესობას იმის გამო, რომ ისინი წინააღეფდგნენ ისრაელის ანექსიონისტურ პრეტენზიებს და მოითხოვენ, რომ ისრაელმა დაუყოვნებლივ გაიყვანოს ჯარები დაზავების ხაზს იქით.

ამერიკის შეერთებული შტატები ფაქტიურად იწონებენ ტერიტორიულ დაპყრობებს, რაც ისრაელმა განაზორციელა, განაცხადა პაჩაჩიმ, და სრულიადაც არ არის შემთხვევითი, რომ ამერიკის რეზოლუციის პროექტი დუმილით უვლის გვერდს ძირეულ პრობლემას — ისრაელის ჯარების დაუყოვნებლივ გაყვანას დაზავების ხაზს იქით და 5 ივნისამდე არსებული სტატუს-კვოს აღდგენას.

არაბი ხალხი, ხაზი გაუსვა ადნან პაჩაჩიმ, ახლა უფრო მეტად, ვიდრე ოდესმე, დარწმუნებულია, რომ ამერიკის შეერთებული შტატები ხელს უწყობენ ისრაელის აგრესიას არაბული ქვეყნების წინააღმდეგ.

მაროკოს მეფის პირადმა წარმომადგენელმა ბალაფრეჯმა ენერგიულად დაუჭირა მხარი საბჭოთა კავშირის წინადადებას, რომ დაგმონ ისრაელის აგრესია და მოსთხოვონ ისრაელს დაუყოვნებლივ გაიყვანოს ჯარები დაპყრობილი ტერიტორიებიდან.

ნიგერიის დელეგაციის მეთაურმა ინფორმაციისა და შრომის საკითხთა მინისტრმა ანტონი ენახორომ ხაზი გაუსვა, რომ ნიგერიამ „დიდი პასუხისმგებლობის გრძნობით დაუჭირა მხარი საბჭოთა კავშირის ინიციატივას. გაერთიანებული ერების ორგანიზაციის გენერალური ასამბლეის საგანგებო სესიის მოწვევის საკითხში“.

თავისი მთავრობის სახელით ენახორომ მხარი დაუჭირა საბჭოთა კავშირის წინადადებას, რომ ისრაელმა დაუყოვნებლივ გაიყვანოს ჯარები დაპყრობილი ტერიტორიებიდან.

არგენტინის საგარეო საქმეთა მინისტრი კოსტა მენდესი გამოვიდა იმათი პოზიციებიდან, ვინც ცდილობს ძირეული საკითხების გადაჭრის საბჭოებზე ლაპარაკით შენიღბოს აგრესორისადმი დახმარება, რომელიც ისწრაფვის შეინარჩუნოს ნადავლი, მან პირდაპირ განაცხადა, რომ არგენტინის დელეგაცია უარს ამბობს ხმა მისცეს ისრაელის აგრესიის დაგმობას. ამასთან ამტკიცებდა, რომ „მხოლოდ ჯარების გაყვანა არ არის საკმარისი მშვიდობის ალდგენისათვის“.

ფინეთის დელეგატმა მაქსიმ ფაკობსონმა მხარი დაუჭირა ოკუპირებული ტერიტორიებიდან ისრაელის ჯარების გაყვანის მოთხოვნას. მან განაცხადა, რომ ფინეთის მთავრობა გამოყოფს პერსონალს გაერთიანებული ერების ორგანიზაციის მექანიზმისათვის, რომელიც დაიცავს მშვიდობას ამ რაიონში.

ნიუ-იორკი, 28 ივნისი. (საკდესი). გუშინ გენერალური ასამბლეის საგანგებო სპეციალური სესიის დღის სხდომაზე კვლავ იხილავდნენ საკითხებს ისრაელის აგრესიის შედეგების ლიკვიდაციისა და იმის შესახებ, რომ ისრაელმა დაუყოვნებლივ გაიყვანოს ჯარები დაზავების ხაზს იქით. საერთო დისკუსია ამ საკითხზე უნდა დამთავრდეს 30 ივნისს, რის შემდეგ ასამბლეა შეუდგება რეზოლუციათა პროექტების განხილვას. წინა სხდომებზე დისკუსიაში მონაწილეობა მიიღო 42 დელეგაციამ, მათგან 34-მა მხარი დაუჭირა საბჭოთა კავშირის წინადადებას იმის შესახებ, რომ გენერალურმა ასამბლეამ მოსთხოვოს ისრაელს დაუყოვნებლივ გაიყვანოს თავისი ჯარები ტერიტორიებიდან, რომლებიც ხელთ იგდო არაბული სახელმწიფოებისწინააღმდეგ აგრესიის შედეგად.

სომალის წარმომადგენელმა აბდურრაჰმან ფარაჰმა თავის გამოსვლაში ამხილა მთელი სიყალბე არგუმენტებისა, რომლებიც ისრაელის დამცველებმა მოიყვანეს, რათა არ დაუშვან ისრაელის აგრესიის დაგმობა და ჯარების დაუყოვნებლივ გაყვანა დაზავების ხაზს იქით.

ა. ფარაჰმა აღნიშნა, რომ ყალბია ისრაელისა და შეერთებული შტატების მოსაზრება, თითქოს ჯარების უპირობოდ გაყვანის მოთხოვნის განხორციელებას მოჰყვებოდეს მხოლოდ წინანდელი მტრული ურთიერთობის აღდგენა. სწორედ პირიქით, თქვა მან, სანამ აგრესორი არ გაიყვანს ჯარს დაპყრობილი ტერიტორიებიდან, არ არის არავითარი იმედი, რომ ამ რაიონში მშვიდობა დამყარდება.

სომალის მთავრობა, განაცხადა დასასრულ ფარაჰმა, მოითხოვს აგრესორის ჯარების დაუყოვნებლივ და უპირობოდ გაყვანას და ისრაელის უკანასკნელი სამხედრო ავანტიურის დაგმობას სომალის დელეგაცია ხმას მისცემს რეზოლუციის პროექტს, რომელიც საბჭოთა კავშირის მთავრობამ წარმოადგინა.

ირლანდიის საგარეო საქმეთა მინისტრი ეიკემი შეეცადა თავის სიტყვაში გვერდი აევლო იმ საკითხისათვის, რომ აგრესორს ეკისრება პასუხისმგებლობა ჩადენილი დანაშაულის გამო. ამის ნაცვლად მან შესთავაზა გენერალურ ასამბლეას განიხილოს ისრაელისა და არაბულ სახელმწიფოთა მომავალი საზღვრ ხელშეკრულების საფუძვლები. მაგრამ, როგორც ჩანს, არ სურდა რა გამოთქმადა გაერთიანებული ერების ორგანიზაციის წევრთა დიდ უმრავლესობას, რომლებიც მოითხოვენ აგრესორის ჯარების დაუყოვნებლივ გაყვანას, ეიკემმა განაცხადა, რომ ისრაელს არა აქვს არავითარი უფლება მოახდინოს თავისი მეზობლების ტერიტორიების ანექსია, და თუ უშიშროების სამჭეთ არ უზრუნველყო 4 ივნისამდე არსებული საზღვრების აღდგენა, ამით ძირი გამოეთხრება გაერთიანებული ერების ორგანიზაციის თვით წესდებას.

კოლუმბიის დელეგატმა სესარ ტურბაიმ, აღიარა რა, რომ ისრაელის ჯარებს „არ შეუძლიათ მუდამ დარჩნენ დაპყრობილ არაბთა ტერიტორიებზე და უნდა დაიწიონ დაზავების ხაზს იქით“, ამ დეკლარაციას მაინც დაუთრთო მსჯელობა იმის შესახებ, რომ საჭიროა არაბულმა ქვეყნებმა რაღაც დაუთმონ ისრაელს.

ტურბაიმ გამოთქვა აზრი, რომ უნდა დაინიშნოს გაერთიანებული ერების ორგანიზაციის შუამავალი ისრაელსა და არაბთა ქვეყნებს შორის.

ზამბიის წარმომადგენელმა ელჩმა ჟოზეფ ბენ მვიმბამ მადლობა გამოთქვა საბჭოთა კავშირისადმი ინიციატივისათვის, რომელსაც მოჰყვა გაერთიანებული ერების ორგანიზაციის გენერალური ასამბლეის საგანგებო სესიის მოწვევა.

მან უარყო დასავლეთის ზოგიერთი სახელმწიფოსა და ისრაელის სრულიად უსაფუძვლო ცდები, გაერთიანებული ერების ორგანიზაციის გენერალურ მდივანს უ ტანს დააკისრონ პასუხისმგებლობა ახლო აღმოსავლეთის კრიზისის წარმოშობისათვის.

ინციდენტი აგიჯანში

პარიზი, 28 ივნისი. (საკდესი). სპილოს ძვლის ნაპირის რესპუბლიკის ხელისუფლებამ აბიჯანში დააკავეს გვინეის რესპუბლიკის მთავრობის დელეგაცია, რომელიც კონაკრიში ბრუნდებოდა ნიუ-იორკიდან, სადაც მონაწილეობდა გაერთიანებული ერების ორგანიზაციის გენერალური ასამბლეის საგანგებო სპეციალური სესიის მუშაობაში.

ფრანს პრესის სააგენტოს კორესპონდენტი იმოწმებს კონაკრის რადიოს ცნობას და დაკარიდან გვატყობინებს, რომ დანიის თვითმფრინავი, რომელშიც იმყოფებოდა გვინეის დელეგაცია საგარეო საქმეთა მინისტრის ლუი ლანასანმბლეის საგანგებო სპეციალური სესიის მუშაობაში.

ფრანს პრესის სააგენტოს კორესპონდენტი იმოწმებს კონაკრის რადიოს ცნობას და დაკარიდან გვატყობინებს, რომ დანიის თვითმფრინავი, რომელშიც იმყოფებოდა გვინეის დელეგაცია საგარეო საქმეთა მინისტრის ლუი ლანასანი ბიავოგის მეთაურობით, გუშინ ცუდი ატმოსფერული პირობების გამო იძულებით დაეშვა აბიჯანის აეროდრომზე. აეროდრომზე გვინეის დელეგაცია დააკავეს და წაიყვანეს სპილოს ძვლის ნაპირის რესპუბლიკის პრეზიდენტის რეზიდენციაში, სადაც დღემდე იმყოფება.

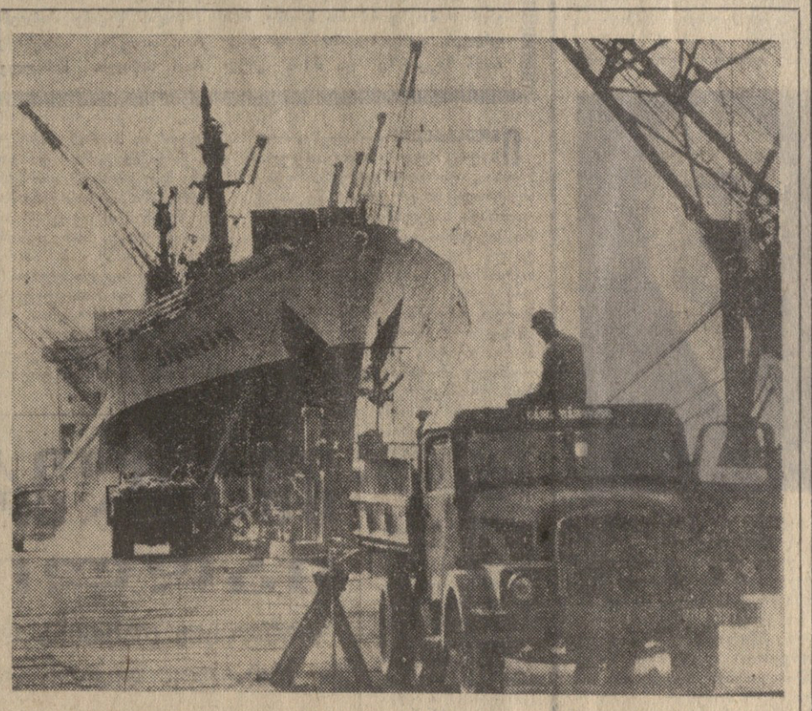

ვიეტნამის დემოკრატიული რესპუბლიკა. საბჭოთა ხომალდ „ბაკურიანის“ განტვირთვა ჰაიფონის ნავსადგურში. ფოტო მტი-საკდესისა.

Უ ᲢᲐᲜᲘᲡ ᲛᲝᲮᲡᲔᲜᲔᲑᲐ

ნიუ-იორკი, 28 ივნისი. (საკდესი). გაერთიანებული ერების ორგანიზაციის გენერალურმა მდივანმა უ ტანმა გენერალურ ასამბლეას წარუდგინა მოხსენება ღაზის რაიონიდან და სინას ნახევარკუნძულიდან გაერთიანებული ერების ორგანიზაციის საგანგებო შეიარაღებული ძალების გაყვანის შესახებ. მოხსენებაში კვლავ კატეგორიულად უარყოფილია დასავლეთის ზოგიერთი სახელმწიფოსა და ისრაელის განცხადებანი, თითქოს უ ტანის გადაწყვეტილება არაბთა გაერთიანებული რესპუბლიკის მთავრობის თხოვნის შესაბამისად გაერთიანებული ერების ორგანიზაციის საგანგებო შეიარაღებული ძალების გაყვანის შესახებ, ყოფილიყოს „ახლო აღმოსავლეთის კრიზისის მთავარი მიზეზი“. მოხსენებაში უ ტანი ხაზგასმით აღნიშნავს, რომ გაერთიანებული ერების ორგანიზაციის ეს ძალები ღაზის რაიონსა და სინას ნახევარკუნძულზე შეიყვანეს ეგვიპტის მთავრობის თანხმობით და მათი გამოყვანა გარდუვალი და საჭირო გახდა, როგორც კი არაბთა გაერთიანებული რესპუბლიკის მთავრობამ გამოიყენა თავისი სუვერენული უფლება და მოითხოვა მათი გაყვანა.

როგორც ვიუწყებოდით, დაუსაბუთებელ განცხადებებს გაერთიანებული ერების ორგანიზაციის გენერალური მდივნის ამ გადაწყვეტილების გამო აკეთებენ ისინი, ვისაც სურს ისრაელსა და მის მფარველებს მოუხსნას პასუხისმგებლობა არაბული ქვეყნების წინააღმდეგ აგრესიისათვის.

ᲨᲔᲬᲧᲕᲘᲢᲔᲗ ᲕᲘᲔᲢᲜᲐᲛᲘᲡ ᲓᲔᲛᲝᲙᲠᲐᲢᲘᲣᲚᲘ ᲠᲔᲡᲞᲣᲑᲚᲘᲙᲘᲡ ᲓᲐᲑᲝᲛᲑᲕᲐ

ლონდონი. მთელ ინგლისში ეწყობა საპროტესტო დემონსტრაციები და მიტინგები ამერიკის ომის წინააღმდეგ ვიეტნამში იმასთან დაკავშირებით, რომ აქ დაიწყო „ვიეტნამის კვირეული“. დემონსტრაციებსა და მიტინგებში მონაწილეობენ სხვადასხვა პოლიტიკური და საზოგადოებრივი, ახალგაზრდული და რელიგიური ორგანიზაციების წარმომადგენლები. თავიდანვე „ვიეტნამის კვირეული“ გადაიქცა ინგლისის მშვიდობისმოყვარე ძალების აქტიური ბრძოლის კვირეულად იმისათვის, რომ შეწყდეს ამერიკის აგრესია, ინგლისის მთავრობამ მხარი აღარ დაუჭიროს ამერიკის შეერთებული შტატების მოქმედებას ვიეტნამში. დემონსტრაციები და მიტინგები გაიმართა ბირმინჰემში, მანჩესტერში, საუტჰემპტონსა და ინგლისის ბევრ სხვა ქალაქში.

ვაშინგტონი. ვაშინგტონში თავს იყრიან საერთო ეროვნული კამპანიის მონაწილეები, რომლებმაც გადაწყვიტეს მილიონ კაცს მოაწერინონ ხელი ამერიკის ელისუფლების სათავეში მდგომ მცირერიცხოვან მოწინააღმდეგეებს“, რომლებიც „თავგზას უბნევენ მასებს და იბრძვიან კულტურული რევოლუციის წინააღმდეგ“.

გამოქვეყნებულია ცნობები, რომ სეროიზული მელვარება დაიწყო აგრეთვე აღმოსავლეთ ჩინეთის ძიანსის პროვინციაში. პროვინციის მთავარ ქალაქ ნანჩანში მუშათა უკმაყოფილება „კულტურული რევოლუციით“ გადაიქცა მაო ძე-დუნის მომხრეებთან აშკარა შეტაკებად. ნანჩანის ბევრმა მუშამ შეწყვიტა მუშაობა. ქალაქში არსებული 54 საწარმოდან 38 ქარხანამ და ფაბრიკამ მთლიანად ან ნაწილობრივ შეაჩერა მუშაობა.

დღემდე პეკინელმა ხელმძღვანელებმა მათ მიერ გარეკილი პარტიული და სახელმწიფო ორგანოების ნაცვლად ეგრეთ წოდებული „რევოლუციური კომიტეტები“ შექმნეს მხოლოდ ოთხ პროვინციაში და 2 ქალაქში — პეკინსა და შანხაიში. ხელისუფლების ამ „დროებითს“ ორგანოებში, რომლებიც კონსტიტუციის წინააღმდეგ იქმნება, წამყვან როლს ასრულებენ სამხედრო პირნი.

გაზეთი „უენმინ ჟიბაო“ იუწყება, რომ შიდა მონღოლეთის ავტონომიურ რაიონში შეიქმნა „რევოლუციური კომიტეტის“ მოსამზადებელი ჯგუფი. ამ ჯგუფის სათავეში დააყენეს ადგილობრივი სამხედრო ოლქის ახლანდელი სარდალი დენ ჯან-ცინი. „კულტურული რევოლუციის“ დროს შიდა ჩინეთის კომპარტიის მონღოლეთის კომიტეტის პირველმა მდივანმა ულანფუმ ვერ აიმა მაო ძე-დუნს და იგი გადაყენეს პოსტებიდან. დევნილ აგრეთვე პარტიული კომიტეტის ხელმძღვანელობასა და სამხედრო ოლქის სარდლობას.

შანხაის გაზეთი „ვენხუეი ბაო“ და შანდუნის პროვინციაში გამომავალი გაზეთი „ჯარუნ ეიბაო“ აღნიშნავენ, რომ „რევოლუციური კომიტეტები“ თავიანთ საქმიანობაში დიდ სიძნელეებს აწყდებიან. „ვენხუეი ბაო“ იძულებულია აღიაროს, რომ კომიტეტის ბევრი მუშაკი შანხაიში „მოსწყდა მასებს“.

ამ ბოლო დროს ჩინეთის პრესა დიდად შეშფოთებულია იმის გამო, რომ დაეცა მორალური დონე ახალგაზრდობის, რომელზეც მაო ძე-დუნი და მისი ჯგუფი დიდ იმედს ამყარებენ პარტიული ორგანიზაციების, მუშებისა და გლეხების წინააღმდეგ ბრძოლაში. „კულტურულმა რევოლუციამ“, რომლის მსვლელობაში მილიონობით მოზარდი-ხუნ ე ი ბ ი ნ მხეცურად უსწორდებოდა და აბუჩად იგდებდა იმათ, ვისაც ეჭვი ეპარებოდა მაო ძე-დუნის იდეების „სიდიადეში“, მათ შორის კულტურის მოღვაწეებს, გამოიწვია ხულიგნობის ზრდა ახალგაზრდობაში.

გაზეთი „ჟიბინ ეიბაო“ ამ დღეებში წერდა, რომ ძილინის პროვინციაში ხულიგნები ქურდავენ და სცემენ ხალხს. ამასთან თავიანთ მსხვერპლს აიძულებენ „რევოლუციონერობად მიიჩნიონ მათი ხულიგნური მოქმედება. შანხაის გაზეთმა „ვენხუეი ბაომ“ სპეციალური მოწინავე სტატია მიუძღვნა ახალგაზრდობის პრობლემებს. გაზეთი აცხადებს, რომ ამჟამად მაო ძე-დუნის მომხრეებსა და მოწინააღმდეგეებს შორის წარმოებს „შეუპოვარი ბრძოლა“ ახალგაზრდობისათვის და მოუწოდებს მოიგონ ეს ბრძოლა. (საკდესი).

27 ივნისი.

ᲡᲮᲕᲐᲓᲐᲡᲮᲕᲐ ᲛᲔᲠᲘᲓᲘᲐᲜᲖᲔ

ᲑᲔᲚᲒᲘᲘᲡ ᲙᲝᲛᲞᲐᲠᲢᲘᲘᲡ ᲪᲔᲜᲢᲠᲐᲚᲣᲠᲘ ᲙᲝᲛᲘᲢᲔᲢᲘᲡ ᲞᲚᲔᲜᲣᲛᲘ

ბრიუსელი, 27 ივნისი. (საკდესი). 24 და 25 ივნისს გაიმართა ბელგიის კომუნისტური პარტიის ცენტრალური კომიტეტის პლენუმი, ნათქვამია ცნობაში, რომელიც დღეს გამოქვეყნდა ბელგიის კომპარტიის საინფორმაციო ბიულეტენში.

პლენუმის მონაწილეებმა მოისმინეს და განიხილეს პარტიის თავმჯდომარის ამხ. ე. ბიურნელის მოხსენება ორგანიზაციულ საკითხებზე და ბელგიის კომპარტიის ცენტრალური კომიტეტის პოლიტბიუროს წევრის ამხ. ჟან ტერფის მოხსენება ახლო აღმოსავლეთის პრობლემებზე.

ბელგიის კომპარტიის ცენტრალურმა კომიტეტმა მიიღო გადაწყვეტილება პარტიის XVIII ეროვნული ყრილობა მოიწვიოს მიმდინარე წლის დეკემბერში.

ცენტრალურმა კომიტეტმა მოუწოდა ბელგიის ყველა კომუნისტს ზეიმით აღნიშნონ დიდი ოქტომბრის სოციალისტური რევოლუციის 50 წლისთავი.

„ᲡᲐᲔᲠᲗᲝ ᲑᲐᲖᲠᲘᲡ“ ᲛᲘᲜᲘᲡᲢᲠᲔᲑᲘᲡ ᲡᲐᲑᲭᲝᲡ ᲡᲔᲡᲘᲐ

ბრიუსელი, 28 ივნისი. (საკდესი). გუშინ აქ დამთავრდა ევროპის ეკონომიური გაერთიანების მინისტრების საბჭოს მორიგი სესია. სესიაში მონაწილეობდნენ „საერთო ბაზრის“ მონაწილე ქვეყნების საგარეო საქმეთა მინისტრები ან მათი სპეციალური წარმომადგენლები. მინისტრების საბჭომ დაავალა „საერთო ბაზრის“ ერთიან კომისიას განიხილოს ინგლისის თხოვნა ევროპის ეკონომიურ გაერთიანებაში მიღების შესახებ და წარმოადგინოს მოხსენება ამ წლის შუამდგომისათვის.

სესიაზე განიხილა აგრეთვე „კენედის რაუნდის“ ფარგლებში სავაჭრო მოლაპარაკებასთან დაკავშირებული საკითხები და მთელი რიგი სხვა პრობლემები.

ᲐᲮᲐᲚᲘ ᲛᲐᲬᲕᲔᲕᲐ ᲒᲔᲠᲛᲐᲜᲘᲐᲨᲘ

ბონი, 28 ივნისი. (საკდესი). 3 ივლისს გერმანიის ფედერაციულ რესპუბლიკაში მოეწყობა ახალი გაწვევა არმიაში. როგორც გერმანიის ფედერაციული რესპუბლიკის თავდაცვის სამინისტრო იუწყება, თოფჯგუფ დადგება 48.550 კაცი.

ამჟამად დასავლეთ გერმანიის არმიაში შედის 456 200 ჯარისკაცი და ოფიცერი, მათ შორის 34.800 კაცი, რომლებიც „ტერიტორიული დაცვის“ ნაწილებში ირიცხებიან. ეს ნაწილები ნატოს სარდლობას არ ექვემდებარებიან. ისინი ექვემდებარებიან დასავლეთ გერმანიის ხელისუფალთა სრულ კონტროლს.

ᲘᲜᲒᲚᲘᲡᲘᲡ ᲯᲐᲠᲔᲑᲘ ᲐᲓᲔᲜᲨᲘ

ლონდონი, 28 ივნისი. (საკდესი). ინგლისის თავდაცვის სამინისტრომ გამოაცხადა, რომ ინგლისის საზღვაო ქვეითი ჯარის ქვეგანაყოფები, რომლებიც ჯალისა და რადფანის რაიონებში იყვნენ, გადაიყვანეს ადენში, სადაც ისინი „საზოგადოებრივი წესრიგის დაცვის“ სამსახურს ეწევიან.

ᲐᲢᲝᲛᲣᲠᲘ ᲐᲤᲔᲗᲘᲥᲔᲑᲐ ᲬᲧᲜᲐᲠ ᲝᲙᲔᲐᲜᲔᲨᲘ

პარიზი, 28 ივნისი. (საკდესი). საფრანგეთმა გუშინ განახორციელა ატომური მოწყობილობის ექსპერიმენტული აფეთქება, იუწყება ორნან პრესის სააგენტო. მცირე სიმძლავრის ატომური მოწყობილობა აააფეთქეს წყნარ ოკეანეში მურუროას ატოლის ლაგუნაში 19 საათსა და 30 წუთზე გრინვიჩის დროით.

ᲩᲘᲜᲔᲗᲘᲡ ᲐᲛᲑᲔᲑᲘ

ᲩᲘᲜᲔᲗᲘᲓᲐᲜ მიღებული ცნობები მოწმობენ, რომ პეკინელი ლიდერების ყველა იმ ცდის მიუხედავად, რომ ჩაეხშოთ მაო ძე-დუნის და მისი ჯგუფის პოლიტიკის გამო მშრომელთა ფართო ფენების უკმაყოფილება, წინააღმდეგობა ეგრეთ წოდებული „კულტურული რევოლუციის“ მომხრეებსა და მოწინააღმდეგეებს შორის. ოფიციალურმა გაზეთმა „სინ ძიან ეიბაომ“ გამოაქვეყნა ჯარის ერთ-ერთი ნაწილის მეთაურის სტატია, რომელშიც ნათქვამია, რომ ჩრდილო-დასავლეთ ჩინეთის ამ ვრცელ რაიონში ხდება შეტაკებანი, რომელთა დროს „იყენებენ ცივ იარაღს“.

გაზეთი ცდილობს მომხდარი ამბებისათვის პასუხისმგებლობა დააკისროს მაო ძე-დუნის „ბელადს“ ანუ ლინ პიაოს (მოჰერი) ძირითადად „კარამანის“ ჯიშისა—სახორცე და სარძეული, მისი მატყლი ძალიან უხეშია. მცირერიცხოვანი მერინოსის ჯიშის ცხვარი (200 ათასამდე) ბურსის ვილაიეთში თავმოყრილი და მისი მატყლი ადგილობრივ მრეწველობას ხმარდება. თურქეთი მსოფლიოში პირველ ადგილზეა ანგორის თხის სულადობით (6 მილიონამდე). ანგორული თხის ბეწვი-თივთიკი (მოჰერი) მნიშვნელოვანი საექსპორტო საგანია. 1963 წელს თურქეთმა გაიტანა 12,8 მილიონი დოლარის 7.220 ტონა თივთიკი. მსხვილფეხა რქოსანი პირუტყვი 13 მილიონამდე სულია. მათს უმრავლესობას გამწვე ძალად იყენებენ. წლიურად საშუალოდ 100 ათასამდე სული სახორციდ იყიდება საზღვარგარეთ. 1963 წელს თურქეთმა გაიტანეს 6 მილიონი დოლარის 6,8 ათასი ტონა ტყავეული.

იზმირიდან, მანისასა, აიდინის ვილაიეთებში დიდი ფართობები უჭირავს ლეღვის პლანტაციებს (200 ათასამდე ჰექტარი), აგრეთვე ვენახს (800 ათასამდე ჰექტარი). თურქეთმა 1963 წელს გაიტანა 27 ათასი ტონა ლეღვის ჩირი, ხოლო უწიპწო ყურძნის „სულთანიეს“ ქიშმიში — 66,5 ათასი ტონა. თურქეული ლეღვის ჩირი, განსაკუთრებით „სარილობის“ ჯიშისა საყოველთაოდ არის აღიარებული.

ბამბისა და თამბაქოს შემდეგ მესამე ადგილზე ფასეულობითი გამოხატულებით დგას თხილის ექსპორტი, რომელმაც თურქეთს 1965 წელს 61,7 მილიონი დოლარი მოუტანა. მეთხილეობას მისდევენ შავი ზღვის სანაპიროზე, განსაკუთრებით გირესუნისა და ტრაპიზონის ვილაიეთებში, დაახლოებით 180 ათასი ძირი ყოველწლიურად საშუალოდ 80-90 ათას ტონა თხილს იძლევა (1966 წელს დაეცა 32 ათას ტონამდე).

საბჭოთა კავშირი თურქეთიდან შემოიტანს მეცხოველეობის პროდუქტებს. ერთ სულ მოსახლეზე ცხოველთა რაოდენობით თურქეთი ევროპაში, მაგრამ ხორცისა და რძის მოხმარებით ერთ-ერთ უკანასკნელზე. ჭარმბოს წვრილფეხა რქიანი პირუტყვი, ცხვარი (33 მილიონამდე) ძირითადად „კარამანის“ ჯიშისა—სახორცე და სარძეული, მისი მატყლი ძალიან უხეშია. მცირერიცხოვანი მერინოსის ჯიშის ცხვარი (200 ათასამდე) ბურსის ვილაიეთში თავმოყრილი და მისი მატყლი ადგილობრივ მრეწველობას ხმარდება. თურქეთი მსოფლიოში პირველ ადგილზეა ანგორის თხის სულადობით (6 მილიონამდე). ანგორული თხის ბეწვი-თივთიკი (მოჰერი) მნიშვნელოვანი საექსპორტო საგანია. 1963 წელს თურქეთმა გაიტანა 12,8 მილიონი დოლარის 7.220 ტონა თივთიკი. მსხვილფეხა რქოსანი პირუტყვი 13 მილიონამდე სულია. მათს უმრავლესობას გამწვე ძალად იყენებენ. წლიურად საშუალოდ 100 ათასამდე სული სახორციდ იყიდება საზღვარგარეთ. 1963 წელს თურქეთმა გაიტანეს 6 მილიონი დოლარის 6,8 ათასი ტონა ტყავეული.

იზმირიდან, მანისასა, აიდინის ვილაიეთებში დიდი ფართობები უჭირავს ლეღვის პლანტაციებს (200 ათასამდე ჰექტარი), აგრეთვე ვენახს (800 ათასამდე ჰექტარი). თურქეთმა 1963 წელს გაიტანა 27 ათასი ტონა ლეღვის ჩირი, ხოლო უწიპწო ყურძნის „სულთანიეს“ ქიშმიში — 66,5 ათასი ტონა. თურქეული ლეღვის ჩირი, განსაკუთრებით „სარილობის“ ჯიშისა საყოველთაოდ არის აღიარებული.

ბამბისა და თამბაქოს შემდეგ მესამე ადგილზე ფასეულობითი გამოხატულებით დგას თხილის ექსპორტი, რომელმაც თურქეთს 1965 წელს 61,7 მილიონი დოლარი მოუტანა. მეთხილეობას მისდევენ შავი ზღვის სანაპიროზე, განსაკუთრებით გირესუნისა და ტრაპიზონის ვილაიეთებში, დაახლოებით 180 ათასი ძირი ყოველწლიურად საშუალოდ 80-90 ათას ტონა თხილს იძლევა (1966 წელს დაეცა 32 ათას ტონამდე).

საბჭოთა კავშირი თურქეთიდან შემოიტანს მეცხოველეობის პროდუქტებს. ერთ სულ მოსახლეზე ცხოველთა რაოდენობით თურქეთი ევროპაში, მაგრამ ხორცისა და რძის მოხმარებით ერთ-ერთ უკანასკნელზე. ჭარმბოს წვრილფეხა რქიანი პირუტყვი, ცხვარი (33 მილიონამდე) ძირითადად „კარამანის“ ჯიშისა—სახორცე და სარძეული, მისი მატყლი ძალიან უხეშია. მცირერიცხოვანი მერინოსის ჯიშის ცხვარი (200 ათასამდე) ბურსის ვილაიეთში თავმოყრილი და მისი მატყლი ადგილობრივ მრეწველობას ხმარდება. თურქეთი მსოფლიოში პირველ ადგილზეა ანგორის თხის სულადობით (6 მილიონამდე). ანგორული თხის ბეწვი-თივთიკი (მოჰერი) მნიშვნელოვანი საექსპორტო საგანია. 1963 წელს თურქეთმა გაიტანა 12,8 მილიონი დოლარის 7.220 ტონა თივთიკი. მსხვილფეხა რქოსანი პირუტყვი 13 მილიონამდე სულია. მათს უმრავლესობას გამწვე ძალად იყენებენ. წლიურად საშუალოდ 100 ათასამდე სული სახორციდ იყიდება საზღვარგარეთ. 1963 წელს თურქეთმა გაიტანეს 6 მილიონი დოლარის 6,8 ათასი ტონა ტყავეული.

ᲨᲔᲬᲧᲕᲘᲢᲔᲗ ᲕᲘᲔᲢᲜᲐᲛᲘᲡ ᲓᲔᲛᲝᲙᲠᲐᲢᲘᲣᲚᲘ ᲠᲔᲡᲞᲣᲑᲚᲘᲙᲘᲡ ᲓᲐᲑᲝᲛᲑᲕᲐ

**ᲚᲝᲜᲓ

ჩვენი მწერლობის მოამაგე

შალვა დემეტრაძის დაბადების 60 წლისთავის გამო

რა თქმა უნდა, მას შეეძლო არ შეეწყვიტა ლექსების წერა, 1927 წელს გრიგოლ ცეცხლაძის რედაქტორობით გამოცემული ალმანახის „მოქმედების“ მონაწილეს, ოცდაათიან წლებში ჟურნალ „დროშაში“ გამოქვეყნებული ლექსების ავტორს ჰქონდა უფლება დარჩენილიყო ქართველ პოეტთა ამქარში. მაგრამ მას „პოეზია თავის თავში“ უფრო უყვარდა, ვიდრე „თავისი თავი პოეზიაში“, და ქართული ლექსის სწმინდის დაცვა მან სწორედ თავითშეზღუდვით დაიწყო, მორიდებით ჩამოსცილდა პოეტური სიტყვის სარბიელს, რათა სამუდამოდ დამდგარიყო ამ სარბიელის სადარაჯოზე, ქართული კაზმული სიტყვიერების ხელქვეით მუშაკად და თავდადებულ რაინდად.

იქნებ გადამწყვეტი როლი შალვა დემეტრაძის ცხოვრებაში ითამაშა უბრწყინვალეს ქართველ პოეტთა დასთან, ყოფილ „ცისფერყანწელებთან“ — ტიციან ტაბიძესა და პაოლო იაშვილთან, ვალერიან გაფრინდაშვილსა და გიორგი ლეონიძესთან, კოლაუ ნადირაძესა და რაფდენ გვეტაძესთან დამეგობრებამ. ეს 1927-28 წლებში მოხდა. ხოლო 1933 წელს რაფდენ გვეტაძის მიერ გამომცემლობა „საბჭოთა მწერალში“ სამუშაოდ მიწვეულ ახალგაზრდა ლიტერატორს დღემდე ერთი წამითაც არ დაუტოვებია ქართული სიტყვის ეს სამჭედლო (სამი წლის ჯარისკაცობას თუ არ დავამადლებთ).

მე კარგად ვიცნობ ჩვენი ქვეყნის სხვადასხვა კუთხეში გაგრცელებულ საგამომცემლო საქმის მესვეურთა ნაირსახეობას. მინახავს მეტად სოლიდური, საქმიანად აწყობილი დაწესებულებანი, სადაც სადარბაზო კარსა და კაბინეტებს შუა მეტად გრძელი და ძნელად გასაგნები გზაა, სადაც საწერი მაგიდა და მისი მფლობელი ისე შეზრდილან ერთმანეთთან, რომ ცალცალკე ძნელად წარმოსადგენი გამხდარან. შალვა დემეტრაძე თითქმის სიმბოლური შთამბეჭდავობით განასახიერებს ჩემთვის მეტად საყვარელი და საუკეთესო ქართველი საგამომცემლო მოღვაწის და მუშაკის პიროვნებას: გულღიას და შუბლგახსნილს, კარჩაუკეტელს და ხალისიანს. მაგიდასთან მას მხოლოდ კონკრეტული, ამ წუთას გასაკეთებელი პრაქტიკული საქმე აკავშირებს, მან იცის, რომ მწერლებთან უშუალო ძმური კავშირი თვით საქმესაც ეშველა და მაღლს მატებს, რომ ასეთი მეგობრული პაუზა თუ შეყოვნება საქმეს ფრთას ასხამს და აჩქარებს.

უანგარო სიკეთისა და მეგობრული თავდადების განსახიერებაა შალვა დემეტრაძე ქართველ მწერალთა წრეში, და იგი არის ამავე დროს ჩვენი ლიტერატურული ყოფისა და ურთიერთობის უწყვეტელობის სიმბოლო: იგი ორმოცი წლის მანძილზე ყველა თაობის ქართველ მწერალთა ძმა და მეგობარია. ხელი, რომელიც მან თავის დროზე კდევითა და მოწიწებით ჩამოართვა ტიციანსა და პაოლოს, ვალერიანსა და გოგლას, ხოლო შემდგომ სამოდ და სამახანაგოდ გაუწოდა პავლე ინგოროყვას და კოლაუ ნადირაძეს, სიმონ ჩიქოვანსა და აკაკი გაწერელიას, რევაზ მარგიანს, დღეს მან ეს დალოცვილი ხელი ჩვენ, ახალგაზრდებს შემოგვაგება, რათა თავის მოსიყვარულე გულში ბინა მოენახა ოთარ ჭელიძისათვის და მურმან ლებანიძისათვის, მუხრან მაჭავარიანისა და მორის ფოცხიშვილისათვის...

შალვა დემეტრაძემ კარგა ხანია, ადამიანისათვის გამიზნული ენებათაღელვის ჯაჭვიდან სამი რგოლი შეერჩია — პოეზია, მეგობრობა და ქართული სტუმარმასპინძლობა, ხოლო ყოველივე სხვა განდევნა თავისი ყოველდღიურ ცხოვრებიდან. მაგრამ რაც მთავარია, ეს თანდაყოლილი ეპიკურეიზმი შალვა დემეტრაძემ საქმეს და მოქმედებას კი არ დაუპირისპირა, არამედ სწორედ ამ ნოყიერ ნიადაგზე აღმოაცენა საუკეთესო ნაყოფი თავისი მოღვაწეობისა. ამის სანიმუშოდ მოვიყვანო ორიოდე მაგალითს. ოდესღაც პაოლო იაშვილმა სთხოვა და ანდო მას ჟურნალ-გაზეთებში გაფანტული თუ სავსებით დაუსტამბავი თავისი ლექსების წიგნად შედგენა. შალვა დემეტრაძემ შეასრულა ეს დავალება, მაგრამ მალე ხელნაწერი მის ავტორს გადაჰყვა. და მხოლოდ მას შემდეგ, რაც წარმოიწყო დიდი ქართველი პოეტის ბედის ტრიალი, კვლავ შეძლო შალვა დემეტრაძემ თავისი ნაღვაწის გამეორება და პირველმა აჩუქა მკითხველს პაოლო იაშვილის დასტამბული წიგნი.

მეორე მაგალითს გიორგი ლეონიძე აგვიწერს ავტობიოგრაფიაში: „ლექსების ცალკე წიგნად გამოცემისა მეტად შეშინოდა, ეფიქრობდი, რომ ეს სასტიკი „აბანოა“ ავტორისათვის, და ამიტომ დიდხანს არ მჭონდა გამოცემული ლექსების წიგნი. ბევრად გვიან, უკვე ოცდაათიანი წლების მიწურულს, ჩემმა უმცროსმა მეგობარმა პოეტმა შალვა დემეტრაძემ, რომელიც გამომცემლობა „საბჭოთა მწერალში“ მუშაობდა, ერთ მშვენიერ დღეს შეკრიბა ჩემი გამოქვეყნებული ლექსები და მთხოვა ხელი მომეწერა სტამბაში გასაგზავნად. ასე გამოვიდა 1939 წელს ჩემი ლექსების პირველი კრებული“.

ამ ორ მაგალითს რომ დავუმატოთ შალვა დემეტრაძის შრომა, დაკავშირებული ტიციან ტაბიძის სამტომეულის, სიმონ ჩიქოვანის წერილების კრებულის, ვალერიან გაფრინდაშვილისა და კოლაუ ნადირაძის „რჩეულთა“ შედგენა-გამოცემასთან ან მისი დაუღალავი მუშაობა რუსთაველის საიუბილეო წელს და დღეს ოქტომბრის რევოლუციის ორმოცდაათი წლისთავისათვის საზეიმო სამზადისის ჟამს — ჩვენ ნათლად წარმოვიდგენთ ქართული საგამომცემლო საქმის ვეტერანისა და ლიტერატურული ცხოვრების განუყოფელი მონაწილის, შალვა დემეტრაძის ქეთილშობილ ადამიანურ და მოქალაქეობრივ პორტრეტს.

გ. მარგველაშვილი.

როცა ახალ ხიდზე მიდიხარ

დედაქალაქის ხვალინდელი დღე

ყველას ძალიან გვიყვარს ჩვენი დედაქალაქი, და ამიტომაც გვახარებს მისი სილამაზე, თვითეული ახალმშენებლობა, ხარაჩოების ტყეები. ამიტომაც ასე გაგვახარა მშვენიერმა ხიდმა, რომელიც ეს-ეს არის დამთავრდა და რომელზეც უკვე დადიან ადამიანები, დაჰქრიან ავტომანქანები... ხიდი ფართო და ლამაზია, აღარ გვირდება დიდი გზის გავლა, დიდუბიდან საბურთალოში რომ ადვიდე პოლიტექნიკურ ინსტიტუტთან. თუ საჭეს უზიხარ, აღარ გვირდება გმირთა მოედნის გადატვირთული კვანძის გავლა, საბურთალოდან პირდაპირ დიდუბეში დაეშვები, გინდა ვახუშტის ქუჩას გაყვები, გინდა სანაპიროზე ჩაუხვევ, ხიდიდან მარჯვნივ, მარცხნივ, ზემოთ, ქვემოთ, საითაც გინდა... ზაფხულის ცხელ დღეს კი სიამოვნებით მოვსეირნობთ ხიდზე, მთ უმეტეს, როცა საღამოს ნიავი უბერავს მტკვარზე და თმას გიწეწავს, როცა ლამპიონის ანარეკლი მდინარეში ბუუტავს...

ეს ახალი ნაგებობა, რომელიც საინჟინრო და სამშენებლო თვალსაზრისით მეტად საინტერესო და ორიგინალურია, დიდუბეში მტკვარზე შენდება.

ხიდის პროექტი დაამუშავეს საკონსტრუქციო ნაგებობათა დაპროექტების კავკასიის სახელმწიფო ინსტიტუტის ხელოვნურ და სამოქალაქო ნაგებობათა განყოფილების სპეციალისტებმა. ხიდის მალი ახალი პროგრესული კონსტრუქციისაგან შედგება. ასეთი კონსტრუქციის მალი პირველია საბჭოთა კავშირში და ამიტომ ბუნებრივია რომ პროექტის დამუშავებისას, აგრეთვე მშენებლობის პროცესში მრავალი რთული და საინტერესო პრობლემა იქნა გადაწყვეტილი.

ხიდის სიგანე რამდენიმე მეტრია, თითქმის ამდენივეა სამოძრაო ნაწილი, სამალელი სანაპიროს დონიდან 18 მეტრი, მდინარის ზედაპირიდან კი 24 მეტრი. მტკვრის როგორც მარცხენა, ისე მარჯვენა სანაპიროები გადახურულია თითქმის 45 მეტრიანი მალით, მტკვარი კი 80 მეტრიანი მალით. ამავე დროს ხიდს მდინარეში ბურჯები არა აქვს, მისი ბურჯები სანაპიროს კედლებიდან ამოდის, ეს კი მეტ სიმტკიცეს ანიჭებს ხიდის მთლიან სახეს.

გარდა ამისა, აქ კარგად არის გადაწყვეტილი ტრანსპორტის მოძრაობის საკითხიც. ორივე მხარეს არსებული განიერი სანაპიროები, ვიადუკები, მარშრუტების სხვადასხვა დონე, მკვეთრი მოსახვევების უქონლობა მნიშვნელოვნად აადვილებს ტრანსპორტის დაუბრკოლებელ მოძრაობას.

ახალი ხიდი და მისი შემოგარენი უკვე გადაიქცა თბილისის ერთ-ერთ ულამაზეს უბნად...

კი, მაგრამ სად არის ხიდი? რომელ ხიდზე ლაპარაკობთ? ამას წინათ სტადიონზე მიმავალმა დიდუბის სასიარულო ხიდი გავიარე და ირგვლივ არაფერი შემინიშნავს,— იკითხავს დაკვირვებული მკითხველი.

თქვენ მართალი ბრძანდებით, ხიდი ახლა არ არსებობს, იგი ჯერ პროექტია, მაგრამ პროექტი, რომელიც უკვე ხორცს ისხამს. ნუ დაგვრცხავთ, თუ მოვლენებს წინ გავუსწარით, ადამიანურმა გრძნობებმა დაგვძლია და მომავალი სინამდვილედ ვაქციეთ.

„ახალი ხიდი? გაივლის 2-3 წელიწადი, და ყველანი ძალიან რომ გვიყვარს ჩვენი დედაქალაქი, სიამოვნებით გავივლით ამ ახალ, თბილისში ერთ-ერთ საუკეთესო ხიდზე.

მშენებლები უკვე შეუდგნენ საქმეს. ხიდს აშენებს სსრ კავშირის სატრანსპორტო მშენებლობის სამინისტროს ხიდმშენი № 454. მისმა უფროსმა თ. ქოქოსაძემ გვითხრა:

— ახლა შენდება დროებითი ნაგებობანი, ისეთები, როგორიც არის, ლაბორატორია, კანტორა, საწყობები, სახელოსნოები, ბეტონისა და ცემენტის ქარხნები. უკვე მუშაობს ექსკავატორი და მიმდინარეობს მარცხენა ნაპირის ბურჯის ქვაბულის დამუშავება.

თანამედროვე რთული ტექნიკური ნაგებობა დიდ მოსამზადებელ სამუშაოებს მოითხოვს. აქაც ასეა. კიდევ ცოტა, და მკაფიოდ დაიხატება მომავალი ხიდის კონტურები...

დრო ხომ ძალიან სწრაფად გარბის...

ო. ლორთქიფანიძე,

• • •

სურათზე: ახალი ხიდის პროექტის რეპროდუქცია.

მეტალურგთა მადლობა

თბილისის ოპერისა და გალეტის თეატრის დეკადა რუსთავში

ინდუსტრიულ რუსთავში, რომელიც სულ ორი ათეული წლისაა, ფართოდ იკიდებს ფეხს თეატრალური ცხოვრება. წელს აქ დააარსეს სახელმწიფო აკადემიური თეატრი. მის პირველ სპექტაკლს მაყურებელი ნახავს დიდი ოქტომბრის სოციალისტური რევოლუციის 50 წლისთავის საიუბილეო დღეებში. და მიუხედავად იმისა, რომ ქალაქს აქამდე საკუთარი თეატრი არ ჰქონდა, მას ოდნავაც არ განუცდია ხელოვნების სინაკლული.

რუსთავის ხშირი სტუმრები არიან ჩვენი რესპუბლიკის ისეთი წამყვანი კოლექტივები, როგორიც რუსთაველის, მარჯანიშვილის, ვ. აბაშიძის, გრიბოედოვის სახელობის და სხვა თეატრებია.

ამ დღეებში კი რუსთავში დიდი მუსიკალური ზეიმი იყო. ოქტომბრის სოციალისტური რევოლუციის 50 წლისთავის იუბილესთან დაკავშირებით აქ დეკადაზე იმყოფებოდა ზაქარია ფალიაშვილის სახელობის ოპერისა და ბალეტის სახელმწიფო აკადემიური თეატრი. დეკადა გაიხსნა ზ. ფალიაშვილის უკვდავი ოპერით „დაისით“. შემდგომ დღეებში კი მაყურებელმა ნახა თეატრის საუკეთესო სპექტაკლები „ქეთო და კოტე“, „ტრუბადური“, „რიგოლეტო“, „გორდა“ და „დონ-ჟოხტი“.

სსრ კავშირის სახალხო არტისტს პ. ამირანაშვილს, საქართველოს სსრ სახალხო არტისტებს მ. ამირანაშვილს, ნ. ანდღულაძეს, შ. კიკნაძეს, თ. მუშკუდიანს, ვ. წიგნაძეს, ზ. კიკალეიშვილს, რესპუბლიკის დამსახურებულ არტისტებს ნ. ტუღუშს, ი. შუშანიას, ლ. მთიაშვილს, ი. ჯანდიერს, ვ. გუნაშვილს, ბ. მონავარდისაშვილს, გ. ტორონჯაძეს, მსახიობებს მ. მურადოვას, თ. გურგენიძეს, ვ. გლუნჩაძეს, მ. დონაძეს და სხვებს მაყურებელი ოვაციებით ბევრჯერ შეხვედრია, მაგრამ მეტალურგების ქალაქის ტაში და გულითადობა მათ დიდხანს დარჩებათ მეხსიერებაში. აი რას ამბობს დეკადის შესახებ ამ თეატრის თვალსაჩინო მოღვაწე, სსრ კავშირის სახალხო არტისტი პ. ამირანაშვილი, რომელმაც დი ლუნას („ტრუბადური“), და რიგოლეტოს („რიგოლეტო“) პარტიებით დიდად მოხიბლა მაყურებელი.

— ჩვენი თეატრის კოლექტივი შესანიშნავ საქმეს აკეთებს. რუსთავში, როცა ლამპიონის ანარეკლი მდინარეში ბუუტავს...

„საქართველოს სოფლის მეურნეობა“ № 6

გამოვიდა ჟურნალ „საქართველოს სოფლის მეურნეობის“ მეექვსე ნომერი. ჟურნალში დაბეჭდილია: ა. ირემაძე —„ვ. ი. ლენინი და სოფლის მეურნეობის აღორძინების დასაწყისი საქართველოში“; ი. ძაბრიბაია — „ჩაის ფოთლის ჭარმოების გადიდების რეზერვები“; ვ. ნაკაიძე — „დვნერგოთ რაციონალური მორწყვის გამოცდილება“; ვ. გურგენიშვილი — „ზემო ალაზნის სარწყავი სისტემა“; გ. ხელაია — „კოლმეურნეობათა დაკრედიტების ახალი წესი“; ი. რცხილაძე, ნ. მალუძე — „მევენახეობის შემდგომი განვითარების ძირითადი ამოცანები“; ი. ბათიაშვილი, გ. დეკანოიძე — „მთიბველი — ვაზის მტერი“; ი. მესხვირიშვილი — „ჩვენი გამოცდილება“; ა. მენაღარიშვილი — „სხვადასხვა კვირტებიდან წარმოშობილი ყლორტების ზრდა და მოსავლიანობა“; ო. ხუციშვილი — „სიმდიდრის სათავე“; ი. იაკობაშვილი — „ნეზვის ნაყოფიერების გადიდების საშუალებანი“; ნ. ლეკვეიშვილი — „ძროხეულის ტუბერკულოზი საშიში დაავადებაა“, ლ. ბოდოკია — „შევქმნათ რაციონალური ტიპის საღორე“; მ. ცოტაძე — „გზას ულოცავდა სოფელს“; შ. დევდარიანი — „შაქრის ჭარხლის ნათესებში სარეველებთან ბრძოლის ქიმიური საშუალებანი“; ალ. კობერიძე — „გავდიდოთ ნამყენის გამოსავლიანობა ჰეტეროაუქსინის გამოყენებით“; კ. სოსელია — „ნატანებელი ბრიგადირი“; დ. სარიშვილი — „მოქმედებენ სპეციალური სატრაქტორო რაზმები“; თ. ხუხუნი — „ეტი ყურადღება სამთო ტრაქტორების სრულყოფასა და წარმოებაში დანერგვას“; ს. ჯაკაძე — „ჯგუფური საწოვრებიანი საკვებური“; დ. უსეინაშვილი, ო. ვაშაკიძე, ნ. ცქიტიშვილი — „გამოცდას ამბარებს „რნს-1“; ნ. ჯალალიანი — „მიტოგენეზური გამოსხივება — როგორია მისი პერსპექტივები?“; მ. მათეშვილი — „როგორ ვუმკურნალოთ ფუტკრის ბარტყის სიდამპლეს“; ს. თელიაშვილი — „დვნერგოთ იონჯის მორწყვის სწორი რეჟიმი“ და სხვა მასალები.

მეტალურგთა საქმე

ინდუსტრიულ რუსთავში, რომელიც სულ ორი ათეული წლისაა, ფართოდ იკიდებს ფეხს თეატრალური ცხოვრება. წელს აქ დააარსეს სახელმწიფო აკადემიური თეატრი. მის პირველ სპექტაკლს მაყურებელი ნახავს დიდი ოქტომბრის სოციალისტური რევოლუციის 50 წლისთავის საიუბილეო დღეებში. და მიუხედავად იმისა, რომ ქალაქს აქამდე საკუთარი თეატრი არ ჰქონდა, მას ოდნავაც არ განუცდია ხელოვნების სინაკლული.

რუსთავის ხშირი სტუმრები არიან ჩვენი რესპუბლიკის ისეთი წამყვანი კოლექტივები, როგორიც რუსთაველის, მარჯანიშვილის, ვ. აბაშიძის, გრიბოედოვის სახელობის და სხვა თეატრებია.

ამ დღეებში კი რუსთავში დიდი მუსიკალური ზეიმი იყო. ოქტომბრის სოციალისტური რევოლუციის 50 წლისთავის იუბილესთან დაკავშირებით აქ დეკადაზე იმყოფებოდა ზაქარია ფალიაშვილის სახელობის ოპერისა და ბალეტის სახელმწიფო აკადემიური თეატრი. დეკადა გაიხსნა ზ. ფალიაშვილის უკვდავი ოპერით „დაისით“. შემდგომ დღეებში კი მაყურებელმა ნახა თეატრის საუკეთესო სპექტაკლები „ქეთო და კოტე“, „ტრუბადური“, „რიგოლეტო“, „გორდა“ და „დონ-ჟოხტი“.

სსრ კავშირის სახალხო არტისტს პ. ამირანაშვილს, საქართველოს სსრ სახალხო არტისტებს მ. ამირანაშვილს, ნ. ანდღულაძეს, შ. კიკნაძეს, თ. მუშკუდიანს, ვ. წიგნაძეს, ზ. კიკალეიშვილს, რესპუბლიკის დამსახურებულ არტისტებს ნ. ტუღუშს, ი. შუშანიას, ლ. მთიაშვილს, ი. ჯანდიერს, ვ. გუნაშვილს, ბ. მონავარდისაშვილს, გ. ტორონჯაძეს, მსახიობებს მ. მურადოვას, თ. გურგენიძეს, ვ. გლუნჩაძეს, მ. დონაძეს და სხვებს მაყურებელი ოვაციებით ბევრჯერ შეხვედრია, მაგრამ მეტალურგების ქალაქის ტაში და გულითადობა მათ დიდხანს დარჩებათ მეხსიერებაში. აი რას ამბობს დეკადის შესახებ ამ თეატრის თვალსაჩინო მოღვაწე, სსრ კავშირის სახალხო არტისტი პ. ამირანაშვილი, რომელმაც დი ლუნას („ტრუბადური“), და რიგოლეტოს („რიგოლეტო“) პარტიებით დიდად მოხიბლა მაყურებელი.

— ჩვენი თეატრის კოლექტივი შესანიშნავ საქმეს აკეთებს. რუსთავის ყველა მაყურებლის აზრი, როცა თქვეს: მეტალურგთა ქალაქში ჩვენი საყვარელი ოპერისა და ბალეტის თეატრის ჩამოსვლა მნიშვნელოვანი მოვლენაა. ჩვენ, რომლებიც ვემნით მატერიალურ დოვლათს და სამშობლოს საკეთილდღეოდ ვაწარმოებთ თუჯს, ფოლადს, ნაგლინს, ქიმიურ პროდუქციას, შემოქმედებითი შრომის შემდეგ აუცილებლად გვეესაჭიროება ჯანსაღი ხელოვნება. ჩვენმა ძვირფასმა სტუმრებმა დიდებულად შეასრულეს თავიანთი მისია. მათთან ერთად თვითეული ჩვენგანი იზიარებდა მათს სცენურ განცდებს.

თეატრმა თავისი დეკადა მეტალურგთა და ქიმიკოსთა ქალაქში დაამთავრა დიდი დასკვნითი კონცერტით. ამ დეკადას რუსთავის მაყურებელმა სამართლიანად უწოდა მუსიკალური ზეიმი და სთხოვა თეატრის ხელმძღვანელობას რომდენიმე ხნის შემდეგ კვლავ ეწვიოს მათ. ამის პასუხად თეატრის დირექტორმა ა. ჩიმაკაძემ თქვა:

— ჩვენი დეკადის წარმატება მართლაც გვაძლევს იმის საშუალებას, რომ ტრადიციად ვაქციოთ ეს წამოწყება. რუსთაველთა გულღიანი მიღება კი სამუდამოდ გვემახსოვრება.

ზ. მერკვილაძე,
„კომუნისტის“ საკ. კორ.

უიმგლდონის ტურნირზე

ჩვენ უკვე ვიუწყებოდით ჩოგბურთელთა უიმბლდონის დიდი საერთაშორისო ტურნირის სტარტის სიურპრიზებზე. ამის შემდეგ პირველი ბარიერი წარმატებით გადალახეს ჩვენმა ქალებმა ანა დმიტრიევამ და გალინა ბაკშევამ. პირველმა დაამარცხა მ. როგერტი (ინგლისი), მეორემ — დ. ფალეი (ამერიკის შეერთებული შტატები).

ვაჟთა ასპარეზობაზე თ. ლეიუსმა მოუგო ა. ლისს 6:3, 6:2, 6:4. საინტერესო გამოდგა ი. ლეფლისა (დანია) და დ. არილას (ესპანეთი) ორთაბრძოლა. გაიმარჯვა პირველმა 6:3, 6:2, 6:1.

„სანტოსის“ ფრე

ბრაზილიის ცნობილი საკლუბო გუნდი „სანტოსი“, ან როგორც მას უწოდებენ — პელეს გუნდი — ამთავრებს ტურნეს ევროპაში. მორიგი მატჩი ბრაზილიელებს ჰქონდათ ფლორენციაში „ადგილობრივ „ფიორენტინასთან“.

პირველ ტაიმში მეტოქეებს ბურთი არ გაუტანიათ. მეორე ნახევარში ანგარიში სტუმრებმა გასსნეს. ეს მოხდა 75-ე წუთზე. 11-მეტრიანი საჯარიმო დარტყმით ბურთი გაიტანა ალბერტმ, მაგრამ 4 წუთის შემდეგ „ფიორენტინას“ ფეხბურთელებმა წონასწორობა აღადგინეს. საბოლოოდ ფრე — 1:1.

მატჩები და შედეგები

△ **იტალიის** ტურნეს შემდეგ სსრ კავშირის ჩემპიონი კიევის „დინამო“ მოსკოვს ეწვია და აქ შეხვედრა ჰქონდა აუტსაიდერთა ჯგუფის წარმომადგენელთან — დედაქალაქის „ლოკომოტივთან“. მატჩის შედეგია ფრე — 0:0.

△ **გასული** პირველობის ბრინჯაოს პრიზიორი — ბაქოს „ნეფტიანიკი“ საკუთარ მოედანზე თამაშობდა კუიბიშევის „კრილია სოვეტოვთან“ და გაიმარჯვა 3:0.

△ **ერევანში** ეროვნულის შეხვდნენ ადგილობრივი „არარატისა“ და არმიის ცენტრალური სასპორტო კლუბის გუნდები. წარმატება ცსკა-ს ხვდა 2:0.

△ **ოდესაში** მატჩი ჰქონდათ მოსკოვის „ტორპედოსა“ და ოდესის „ჩერნომორეცს“. გაიმარჯვეს ტორპედოელებმა 1:0.

△ **მატჩი** დონეცკში „შახტორსა“ და ლუგანსკის „ზარიას“ შორის დამთავრდა დონეცკელთა გამარჯვებით 2:1.

ვინ მოიპოვებს თასებს?

დაიწყო დიდი ასპარეზობა მძლეოსნობაში ევროპის თასებისათვის: ჯერჯერობით ეს პრიზები ლუჟნიკის სპორტის მუზეუმში ინახება. შეინარჩუნებენ თუ არა საბჭოთა მძლეოსნები ამ თასებს, ეს დამოკიდებულია მომავალ შეხვედრაზე. ახლა მიმდინარეობს წინასწარი მატჩები ნახევარფინალში გასვლისათვის.

ერთ-ერთ წინასწარ ასპარეზობაში გაიმარჯვა ბელგიის გუნდმა, რომელიც სტოკჰოლმში სსრ კავშირის, გდრ-ს, შვეიცის, ფინეთისა და ნორვეგიის გუნდებთან ერთად გაითამაშებს ნახევარფინალს. ნახევარფინალური ასპარეზობები გაიმართება აგრეთვე დუისბერგსა (გფრ) და ოსტრავაში (ჩეხოსლოვაკია).

მძლეოსანი ქალები ბრძოლაში ჩაებმებიან 16 ივლისიდან ოსლოს, ვუპერტალისა და დრეზდენის ნახევარფინალებში.

„თეთრი“ ოლიმპიადა — ფერადი ტელევიზიით

პარიზი, 28 ივნისი. (საკდესი). გრენობლის მომავალი ზამთრის ოლიმპიური ასპარეზობა გადაიცემა ფერადი ტელევიზიით. ეს პრესის წარმომადგენლებს აცნობა საფრანგეთის რადიოსა და ტელევიზიის სამმართველოს გენერალურმა დირექტორმა შარბერნარ დიუპონმა.

მეტ წილ სახეობათა სპორტულ შეჯიბრებებს გადასცემენ ფერებით პირდაპირ შეჯიბრების ადგილიდან ვიდეომაგნიტოფონზე წინასწარ ჩაწერილად.

ჟაკ-ბერნარ დიუპონმა დაადასტურა, რომ საფრანგეთის ტელევიზია ფერად გადაცემებს დაიწყებს 1 ოქტომბრიდან კვირაში 12 საათით. ეს გადაცემები განსოციელდება ფერადი ტელევიზიის საფრანგეთ-საბჭოთა კავშირის „სეკამის“ ერთობლივი სისტემის გამოყენებით.

ჩაჯ ვიცინოთ, ჩაჯ ეოვისეირეთ

ნაპირზე“ (II სერია), 17.55 — გადაცემათა პროგრამა, 18.00 — გადაცემა უფროსკლასელთათვის — „მშვიდობით, მშობლიური სკოლა!“, 19.30 — კინონარკვევი, 19.40 — დიდი თარიღის შესახვედრად — „საქართველოს მუშათა რევოლუციური მოძრაობის პირველი ნაბიჯები“, 20.00 — კინონარკვევი, 20.10 — სატელევიზიო ჟურნალი ქალებისათვის „იალვნანა“, 21.10 — ქართული ხალხური სიმღერები, 21.35 — ახალი ამბები (ქართულ და რუსულ ენებზე), 21.55 — მხატვრული ფილმი „სიმკაცრე“.

მეცხრე არხით — ცენტრალური ტელევიზიის პროგრამა. დასაწყისი დღისით 12 საათიდან, საღამოს 17 ს. 45 წ.

თეატრები

29 ივნისი

რუსთაველის სახელობის სახელმწიფო აკადემიური — ჩალის ქუდი, სპორტის სასახლე — იაპონური ვარიეტე.

ტელევიზია

29 ივნისი

17.55 — გადაცემათა პროგრამა, 18.00 — ყველაზე პატარებისათვის — ცეროდენას ეკრანი, 18.20 — განცხადებები, 18.25 — გადაცემა — ახალი ტექნიკა სოფელს, 18.40 — კინონარკვევი, 18.50 — კონცერტი საბჭოთა კავშირის სახალხო არტისტთა მონაწილეობით, 19.40 — კინონარკვევი, 19.50 — გადაცემა „თამარ გოკიელი“, 20.00 — კინონარკვევი 20.10 — „დავიცვათ ჩვენი ფლორა და ფაუნა“ (ჟურნალ „ოქროპირის“ გამოშვება), 20.40 — კინონარკვევი, 21.00 — გადაცემა — „რუსპუბლიკის სახალხო არტისტი გრიგოლ კოსტავა“, 21.30 — ახალი ამბები (ქართულ და რუსულ ენებზე), 21.50 — მხატვრული ფილმი „უკაცრიელ ნაპირზე“ (მეორე სერია), 23.00 — გადაცემათა პროგრამა 30 ივნისისათვის, 23.05 — „ყურადღების ცენტრში“ — ახალი ამბების სპეციალური გამოშვება (გადმოცემა მოსკოვიდან), 23.20 — „ჯანმრთელობა“ სამეცნიერო-შემეცნებითი პროგრამა (გადმოცემა მოსკოვიდან).

მეცხრე არხით — ცენტრალური ტელევიზიის პროგრამა დასაწყისი 17 ს. 35 წ.

30 ივნისი

09.30 — უმაღლეს სასწავლებელში შემსვლელთა დასახმარებლად — ლექცია ფიზიკაში, 10.40 — მხატვრული ფილმი „უკაცრიელ

საზღვარგარეთის ქვეყნებში საქართველოს ხალხური სიმღერისა და ცეკვის სახელმწიფო დამსახურებული ანსამბლის გასტროლების დაგეგმვასთან დაკავშირებით

ანსამბლი აცხადებს მომღერალ ვაჟთა და მოცეკვავე ქალთა და ვაჟთა მიღებას.

განცხადებების მიღება იწარმოებს ა. წ. 5 ივლისამდე (ჩათვლით) დილის 10 საათიდან 1 საათამდე **შემდეგი მისამართით:** თბილისი, ფილარმონია, პლეხანოვის პრ. 123, ოთახი № 21. პირობების გასაგებად მიმართეთ ამხ. **ნ. ეფროსიშვილს.**

ანსამბლის დირექცია.

... ბ. ლ. ჩიკვაშვილი — იურიდიულ მეცნიერებათა დოქტორი

საქართველოს სსრ მინისტრთა საბჭოსთან არსებული იურიდიული კომისიის კონსულტანტმა, იურიდიულ მეცნიერებათა კანდიდატმა შალვა დანიელის-ძე ჩიკვაშვილმა საბჭოთა კანონმდებლობის საკავშირო სამეცნიერო-საკვლევი ინსტიტუტის სამეცნიერო საბჭოს საჯარო სხდომაზე იურიდიულ მეცნიერებათა დოქტორის სამეცნიერო ხარისხის მოსაპოვებლად დაიცვა დისერტაცია თემაზე: „საბინაო კოოპერაციის სამართლებრივი პრობლემები“.

სსრ კავშირის უმაღლესი და საშუალო სპეციალური განათლების სამინისტროსთან არსებულმა უმაღლესმა საატესტაციო კომისიამ დაამტკიცა შ. დ. ჩიკვაშვილისათვის იურიდიულ მეცნიერებათა დოქტორის სამეცნიერო ხარისხის მიკუთვნება.

სიახლენი

გუშინდელი ფოსტიდან

□ **სოხუმი.** ამ დღეებში საქართველოს მხატვართა კავშირის აფხაზეთის განყოფილების დიდ დარბაზში გაიხსნა მოსკოველ მხატვართა გამოფენა თემაზე „მხატვრები—პატარებს“, რომელიც მოაწყო სსრ კავშირის მხატვართა კავშირმა.

აქ წარმოდგენილია ცნობილი საბჭოთა მხატვრების ნამუშევრები — საბავშვო წიგნების ილუსტრაციები, სათამაშოები და სხვ.

ნ. მიქაშავიძე.

□ **შუშები.** მნახველები უდიდესი ინტერესით ეცნობიან რაიონის უძველესი ისტორიის ამსახველ გამოფენას, რომელიც მხარეთმცოდნეობის მუზეუმში ახლახან მოეწყო.

ყურადღებას იპყრობს საქართველოს დამსახურებული მხატვრების როზერტ სტურუას და მიხეილ გვაჯაიას ფერწერული ტილოები დუშეთის თემებზე.

გამოფენაზე უხვად არის წარმოდგენილი მხარის გეოლოგიური ნამარხები, ძველი ხელნაწერებისა და ოქრომჭედლობის საუკეთესო ნიმუშები.

ლ. ხოსრაშვილი.

□ **ზუგდიდი.** ოქტომბრის ქუჩაზე გაიხსნა საყოფაცხოვრებო მომსახურების ახალი სახელოსნო, სადაც წარმოების საოჯახო და სამეურნეო ნივთების ქრომირებისა და მონიკელების სამუშაოები. სახელოსნო დაკომპლექტებულია კვალიფიციური სპეციალისტებით.

ბ. ალშიბაია.

□ **ადიგენი.** წახნის რვაწლიანი სკოლის მოსწავლეებმა სასოფლო კლუბში მხატვრული საღამო მოაწყეს. საღამოზე მსმენელთა მოწონება დაიმსახურეს მოსწავლეებმა ი. ბალაბანიშვილმა, ცგიორგაძემ, ლ. გიორგაძემ, თ. ვახტანგიშვილმა და სხვებმა.

ც. მურმანიშვილი.

კომუნისტი | თბილისი, ლენინის 14. რედაქტორის მოადგილეების — 9-93-03. 9-03-09, პ/ბგ ბოიჩნის — 9-72-80 სამდივნოსი — 9-66-10 განყოფილებებისა: პარტიული — 9-87-61 პროპაგანდის — 8-22-93, მრეწველობის — 3-20-34, სოფლის მეურნეობის — 9-52-46, საბჭოთა მშენებლობის — 3-18-70, მეცნიერების, უმაღლესი სასწავლებლებისა და სკოლების — 8-27-58 ლიტერატურისა და ხელოვნების — 9-55-01, ინფორმაციის — 3-16-90, წერილების — 9-73-24 ილუსტრაციის — 3-28-54, განცხადებების — 3-93-96.

ჩვენი მისამართი და ტელეფონები

КОМУНИСТИ ИНДЕКС 66443 УЭ 03297

საქ. კპ ცკ-ის გამომცემლობის პოლიგრაფკომბინატი, თბილისი, ლენინის ქ. № 14.

... „ალმა-ატაში“

„კაირატი“ (ალმა-ატა)-„დინამო“ (თბილისი) 0:3 (0:0). ალმა-ატა. 28 ივნისი. „კაირატის“ სტადიონი. მსაჯი — ი. ლუკიანოვი (მოსკოვი).

პირველი ტაიმი ორმხრივი შეტევით აღინიშნა, მაგრამ მეტოქეებს ბურთი არ გაუტანიათ —0:0.

მეორე ნახევარი უფრო