პროლეტარებო ყველა ქვეყნისა, შეერთდით!

კომუნისტი

საქართველოს კომუნისტური პარტიის ცენტრალური კომიტეტის, საქართველოს სსრ უმაღლესი საბჭოსა და საქართველოს სსრ მინისტრთა საბჭოს ორგანო

КОМУНИСТИ — ОРГАН ЦК КП ГРУЗИИ, ВЕРХОВНОГО СОВЕТА ГРУЗИНСКОЙ ССР И СОВЕТА МИНИСТРОВ ГРУЗИНСКОЙ ССР

გამოცემის 48-ე წელი | № 240 (13932) | ხუთშაბათი, 12 ოქტომბერი, 1967 წ. | ფასი 2 კაპ.

სსრ კავშირის უმაღლესი საბჭოს სესია

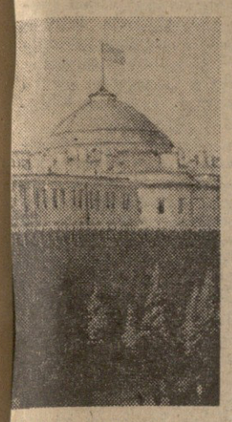

მოსკოვი. (საკდისი). 10 ოქტომბერს 16 საათზე მუშაობა განაგრძო სსრ კავშირის უმაღლესი საბჭოს სესიამ.

კრემლის თეატრში ეროვნებათა საბჭოს სხდომაზე თანამოხსენება გააკეთა ეროვნებათა საბჭოს საგეგმო-საბიუჯეტო კომისიის თავმჯდომარემ დეპუტატმა მ. ა. იასნოვმა.

კავშირის საბჭოს სხდომაზე, რომელიც კრემლის დიდ სასახლეში გაიმართა, დეპუტატებმა მოისმინეს კავშირის საბჭოს საგეგმო-საბიუჯეტო კომისიის თავმჯდომარის დეპუტატ პ. ა. როზენკოს თანამოხსენება.

პალატების საღამოს სხდომებზე საგეგმო-საბიუჯეტო კომისიათა თავმჯდომარეების დეპუტატ მ. ა. იასნოვის (ეროვნებათა საბჭო) და დეპუტატ პ. ა. როზენკოს (კავშირის საბჭო) თანამოხსენებათა შემდეგ დაიწყო კამათი მოხსენებათა გამო.

დეპუტატები განიხილავდნენ სსრ კავშირის მინისტრთა საბჭოს თავმჯდომარის მოადგილის, სსრ კავშირის სახელმწიფო საგეგმო კომიტეტის თავმჯდომარის დეპუტატ ნ. კ. ბაიბაკოვისა და სსრ კავშირის ფინანსთა მინისტრის დეპუტატ ვ. თ. გარბუზოვის მოხსენებებს.

ეროვნებათა საბჭოს სხდომაზე კამათში მონაწილეობდნენ დეპუტატები ა. მ. ბერასიმოვი — რუსეთის სფსრ მინისტრთა საბჭოს თავმჯდომარის მოადგილე, რუსეთის სფსრ სახელმწიფო საგეგმო კომიტეტის თავმჯდომარე, მ. ბეისებაევი — ყაზახეთის სსრ მინისტრთა საბჭოს თავმჯდომარე, ვ. დ. შაშინი — სსრ კავშირის ნავთობმომპოვებელი მრეწველობის მინისტრი, მ. ხოლოვი — ტაჯიკეთის სსრ უმაღლესი საბჭოს პრეზიდიუმის თავმჯდომარე.

კავშირის საბჭოს სხდომაზე კამათში მონაწილეობდნენ დეპუტატები ვ. ვ. შჩერბიცკი — უკრაინის სსრ მინისტრთა საბჭოს თავმჯდომარე, ვ. ი. კოზლოტოვი — სკკპ მოსკოვის საოლქო კომიტეტის პირველი მდივანი, ა. ბ. პეტრიშჩევი — ქალაქ ტერეხოვის მ. ი. კალინინის სახელობის ქარხნის დირექტორი, ვ. თ. პოლიანსკოვი — მოსკოვის საქალაქო საბჭოს აღმასკომის თავმჯდომარე.

მოსკოვი, 11 ოქტომბერი. (საკდისი). დღეს მუშაობას განაგრძობს სსრ კავშირის უმაღლესი საბჭოს მესამე სესია.

დილის 10 საათზე კრემლის თეატრში დაიწყო კავშირის საბჭოს სხდომა.

შემოდიან ამხანაგები ლ. ი. ბრეჟნევი, ბ. ი. პონომარენკო, ნ. ვ. პოდგორნი, მ. ა. სუსლოვი, პ. ე. შელესტი, ი. ვ. ანდროპოვი, ვ. ვ. გრიშინი, დ. ა. კუნაევი, ვ. ვ. შჩერბიცკი, ი. ვ. კაპიტონოვი, თ. დ. კულაკოვი, ფ. ს. სოლომენცევი, რომლებსაც დამსწრენი გულთბილად ხვდებიან.

ამავე დროს კრემლის დიდ სასახლეში დაიწყო ეროვნებათა საბჭოს სხდომა.

დამსწრენი გულთბილად შეხვდნენ ამხანაგებს ა. ნ. კოსიგინს, ა. ი. პელშეს, ა. ნ. შელეპინს, პ. მ. მაშეროვს, ვ. პ. მჟავანაძეს, ბ. ნ. პონომარიოვს.

დეპუტატები განიხილავენ სსრ კავშირის მინისტრთა საბჭოს თავმჯდომარის მოადგილის, სსრ კავშირის სახელმწიფო საგეგმო კომიტეტის თავმჯდომარის, დეპუტატ ნ. კ. ბაიბაკოვისა და სსრ კავშირის ფინანსთა მინისტრის, დეპუტატ ვ. თ. გარბუზოვის მოხსენებებს.

მოსკოვი, 11 ოქტომბერი. (საკდისი). სსრ კავშირის მეშვიდე მოწვევის უმაღლესი საბჭოს მესამე სესია დღეს მუშაობას განაგრძობდა. კავშირის საბჭოს დილის სხდომაზე კამათში გამოვიდნენ დეპუტატები ტ. ი. კისელიოვი — ბელორუსიის სსრ მინისტრთა საბჭოს თავმჯდომარე, ვ. ნ. ტიტოვი — ყაზახეთის კომპარტიის ცენტრალური კომიტეტის მეორე მდივანი, ა. ბ. პისინი — რუსეთის სფსრ მინისტრთა საბჭოს თავმჯდომარის პირველი მოადგილე, ა. ი. სტაუევი — სსრ კავშირის ვაჭრობის მინისტრი, ვ. ა. ორლოვა — ტრიკოტაჟისა და წინდის ფაბრიკა „კრასნოე ზნამიის“ დირექტორი (ქ. ლენინგრადი), ტ. უ. უსუბალიევი — ყირგიზეთის კომპარტიის ცენტრალური კომიტეტის პირველი მდივანი, ა. მ. ზურბენკო — ლიტვის სსრ ბირეულის რაიონის კოლმეურნეობა „ზეტურის“ თავმჯდომარე, ე. ა. ფეფერცევა — სსრ კავშირის კულტურის მინისტრი, ნ. მ. მურადოვი — უზბეკეთის კომპარტიის სურხანდარიის საოლქო კომიტეტის პირველი მდივანი, ა. ვ. კოვანოვი — სსრ კავშირის სახალხო კონტროლის კომიტეტის თავმჯდომარე.

ეროვნებათა საბჭოს სხდომაზე კამათში მონაწილეობდნენ დეპუტატები ე. ნ. ალიხანოვი — აზერბაიჯანის სსრ მინისტრთა საბჭოს თავმჯდომარე, ვ. ი. დროზდენკო — უკრაინის კომპარტიის ცენტრალური კომიტეტის მდივანი, ი. ა. მანიუშისი — ლიტვის სსრ მინისტრთა საბჭოს თავმჯდომარე, მ. მ. მუსახანოვი — უზბეკეთის სსრ მინისტრთა საბჭოს თავმჯდომარის პირველი მოადგილე, ა. ფ. დიორდიცა — მოლდავეთის სსრ მინისტრთა საბჭოს თავმჯდომარე, ნ. ფ. ფილიპოვა — ჩებოქსარის ბამბეულის საწარმოო გაერთიანება „ვოლგის“ № 1 სართავი ფაბრიკის უფროსი, ვ. ვ. რუბენი — ლატვიის სსრ მინისტრთა საბჭოს თავმჯდომარე, ზ. შ. ანანაზარიანი — ბაშკირეთის ასსრ მინისტრთა საბჭოს თავმჯდომარე, ე. ე. ალექსეევსკი — სსრ კავშირის მელიორაციისა და წყალთა მეურნეობის მინისტრი, ა. ა. მიურისეპი — ესტონეთის სსრ უმაღლესი საბჭოს პრეზიდიუმის თავმჯდომარე, ბ. ბ. ღარიბჯანიანი — სომხეთის კომპარტიის ლენინაკანის საქალაქო კომიტეტის პირველი მდივანი (ქ. ლენინაკანი), ვ. ე. ლობანოვი — ბელორუსიის სსრ მინისტრთა საბჭოს თავმჯდომარეს პირველი მოადგილე.

სსრ კავშირის მეშვიდე მოწვევის უმაღლესი საბჭოს მესამე სესია. სურათზე: სხდომათა დარბაზში. წინა პლანზე — დეპუტატები საქართველოს სს რესპუბლიკიდან.

საკდისის ფოტოქრონიკა (სურათი მიღებულია საქდისის ფოტოტელეგრაფით).

საიუბილეო ვახტზეა საბჭოთა საქართველო

რუსთავი — ჟუთაისი

ამწემშენებლებმა პირობა გაანალდეს

მიმდინარე წლის დასაწყისში ჩვენს გაზეთში დაიბეჭდა კნობა, რომ ქუთაისის საავტომობილო ქარხანაში ნოვატორმა ი. ხაზარაძემ გამოიჩინა ახალი თაოსნობა და შექმნა რაციონალიზატორთა ბრიგადა. წერილში აღნიშნული იყო ის ვალდებულებანი, რომლებიც ბრიგადის წევრებმა იკისრეს დიდი ოქტომბრის სოციალისტური რევოლუციის 50 წლისთავის ღირსეულად შეხვედრისათვის. ქუთაისელ რაციონალიზატორთა ამ ახალ წამოწყებას მხარდამჭერნი გამოუჩნდნენ და მათ შორის ერთ-ერთი პირველი იყო რუსთავის ამწესამშენებლო ქარხნის რაციონალიზატორთა ბრიგადა და მისი ხელმძღვანელი, ქარხნის მთავარი ინჟინერი გ. დემეტრაშვილი.

რუსთაველებმა მოიწონეს ქუთაისელი კოლეგების თაოსნობა და მიმართეს წინადადებით გაეშალათ შეჯიბრება. ქუთაისელებმა სიხარულით მიიღეს ეს გამოწვევა, და აი ამას წინათ ჩვენს გაზეთში გამოქვეყნდა ახალი ცნობა, რომ ქუთაისელებმა ვადამდე გაანაღდეს საოქტომბროდ ნაკისრი ვალდებულებები.

— არც ჩვენ ვართ ჯაბანი, — ამბობს გ. დემეტრაშვილი, — 60 წინადადების ნაცვლად, რაც ვალდებულებით გვქონდა გათვალისწინებული, შევიმუშავეთ 65 და 40-ის ნაცვლად წარმოებაში დავნერგეთ 43 რაციონალიზატორული წინადადება, დანერგილ წინადადებებს 32 ათასი მანეთი ეკონომია უნდა მოეცა. ეს პუნქტიც წარმატებით არის შესრულებული.

ქარხნის საკუთარი ნახშირბადით დაკმაყოფილების საკითხი დიდხანს იდგა კოლექტივის დღის წესრიგში. საქმე ის არის, რომ აქ ყოველწლიურად 15 ათასი ტონა ლითონი იჭრება ნახშირბადის დახმარებით. ქარხანას კი არ გააჩნდა საკუთარი ნახშირბადი და იგი სხვა ქარხნებიდან შემოაქონდათ. ამიტომ პროდუქციის თვითღირებულება მაღალი იყო, დიდი იყო მოცდენებიც.

ამ საკითხის მოგვარებით გადადგეს თავიანთი პირველი ნაბიჯი რუსთაველმა რაციონალიზატორებმა. შეიმუშავეს პროექტი, რომელიც ითვალისწინებდა ქარხნის საკუთარი ნახშირბადით დაკმაყოფილებას. პროექტს მალე პრაქტიკული ღონისძიებები მოჰყვა. უპირველეს ყოვლისა დამზადებულ იქნა თხევადი ნახშირბადის გადასამუშავებელი სპეციალური მანქანა, რომელიც ქარხნის ტერიტორიაზე საგანგებოდ აგებულ შენობაში მოთავსეს. შემოქმედებითი მუშაობის შედეგად ქარხნის რაციონალიზატორებმა მიიღეს თხევადი ნახშირბადი აირად მდგომარეობაში. ეს ღონისძიება ქარხანას საშუალებას მისცემს ყოველწლიურად დაზოგოს 7.876 მანეთი. ამასთან საგრძნობლად მცირდება მოცდენა და უმჯობესდება პროდუქციის ხარისხისა და ქარხნის წარმადობის მაჩვენებლები.

რაციონალიზატორთა ბრიგადის წევრებმა შეიმუშავეს და წარმოებაში დანერგეს აგრეთვე ფოლადის სხმულების გასასუფთავებელი მბრუნავი დოლი. ამ სიახლის შედეგად მძიმე ფიზიკური შრომისაგან გათავისუფლდა სამი მუშა, საგრძნობლად ჯამუჰოზესდა პროდუქციის ხარისხი, წლიურ ფულადმა ეკონომიამ 3560 მანეთი შეადგინა. არანაკლები ეფექტი გამოიღო ამწემანქანის მბრუნავი პლატფორმებისა და საყრდენი მაგიდის ურთიერთ დაკავშირებამ, რაც ასევე წარმატებით განახორციელეს ქარხნის რაციონალიზატორებმა. გამოთვლილია, რომ ეს ღონისძიება ყოველწლიურად 10 ტონა ლითონს დაზოგავს.

რაციონალიზატორებმა ხელში აიღეს ქარხნის ეკონომიური მაჩვენებლების გაზრდის ძირითადი ფუნქციები. ამ მიზნით გაჩაღებულ ლაშქრობაში მათ კიდევაც მიაღწიეს წარმატებებს. მაგალითად, ქარხნის მთლიანი კოლექტივის წლევანდელი ვალდებულება — დაზოგოთ 25 ტონა ლითონი — უკვე შესრულებულია 400 პროცენტით.

თავიანთი წარმატებების გაცნობის მიზნით რუსთაველი რაციონალიზატორები ქუთაისელ კოლეგებს მიმართავენ წინადადებით შეიკრიბონ საოქტომბრო იუბილეს წინადღეებში და ერთხელ კიდევ მოილაპარაკონ მომავლის ამოცანებზე, ერმანეთს გაუზიარონ საკუთარი გამოცდილება.

ზ. მერკვილაძე,
„კომუნისტის“ საკ. კორ.

ჩარხების საამქროში

თბილისის კიროვის სახელობის ჩარხსამშენებლო ქარხანა ძლევარი, საკავშირო მასშტაბის საწარმოა. აქ დამზადებულ ჩარხებზე დიდი მოთხოვნილებაა ჩვენი ქვეყნის ფაბრიკებს გარეთაც. ეს კარგად იციან ქარხნის მუშა-მოსამსახურეებმა და თავდადებული შრომით შექმნილ მაღალხარისხოვან პროდუქციას უგზავნიან დამკვეთ ორგანიზაციებს.

ქარხნის № 8 მექანიკურ-საამწყობო საამქროში იბადება ახალი ჩარხები. საკონსტრუქტორო ბიუროდან ჩამოტანილ ნახაზებს, რომლებზეც ღამეები ოფინებით კონსტრუქტორებსა და გამომგონებლებს, რაციონალიზატორებს, აქ კვლავ დეტალურად „იკვლევენ“ და „ჩონჩხს“ ხორცი ესხმება...

ამ საიუბილეო წელს კარგად შრომობენ კიროვლები, რამდენიმე სახეობის ჩარხის ახალი მოდელი ითვისეს, მათ შორის ახალი მილსაჭრელი ჩარხი, რომელიც საბჭოთა კავშირში პირველად აქ დადამზადეს. ახალ მილსაჭრელ ჩარხებზე უკვე შეკვეთებიც მიიღეს ბულგარეთიდან და დაუღალავად შრომობენ, რომ დროულად გაუგზავნონ მომმე ქვეყანას.

სურათზე: საამქროს ოსტატი **ო. ზურაშვილი** (მარცხნიდან), საამქროს უფროსის მოადგილე **თ. ქათამაძე** და ამწყობი **ზეინკალი ს. გოგიშვილი** არჩევენ ახალი ჩარხის ნახაზს.

ფოტო მ. შოშიაშვილისა.

ᲛᲬᲠᲝᲛᲘᲗᲘ ᲜᲝᲑᲐᲗᲔᲑᲘ

საიუბილეო წელს ნაკისრ ვალდებულებათა გადაჭიდებისთვის ენერგიულად შრომობენ **ადიბენის** რაიონის მეცხოველეები. მათ ვადაზე ადრე, 10 ოქტომბრისათვის შეასრულეს სახელმწიფოსათვის მეცხოველეობის პროდუქტების მიყიდვის წლიური გეგმები. სახელმწიფოს მიაყიდეს: 5.400 ცენტნერი ხორცი ნაცვლად წლიური გეგმით გათვალისწინებული 4.840 ცენტნერისა, 24.300 ცენტნერი რძე ნაცვლად 23.740 ცენტნერისა, 212 ათასი ცალი კვერცხი ნაცვლად 196 ათასი ცალისა, 162 ცენტნერი მატყლი, ანუ გეგმაზე 5 ცენტნერით მეტი. გეგმის გადამეტებით სახელმწიფოსათვის მეცხოველეობის პროდუქტების მიყიდვა გრძელდება. ამ წარმატებათა შესახებ აცნობეს „კომუნისტის“ რედაქციას პარტიის ადიგენის რაიკომის პირველმა მდივანმა **ა. მექვაბიშვილმა**, რაისაბჭოს აღმასკომის თავმჯდომარემ **შ. ქასრაშვილმა**, სოფლის მეურნეობის სამმართველოს უფროსმა **ვ. ძაძამიამ.**

• • •

სამტრედიის რაიონის მეაბრეშუმეებმა მაქსიმალურად გამოიყენეს ხანგრძლივი შესაძლებლობანი და 10 ოქტომბრისათვის შეასრულეს სახელმწიფოსათვის აბრეშუმის პარკის მიყიდვის წლიური გეგმა. სახელმწიფოს მიჰყიდეს 255,2 ტონა აბრეშუმის პარკი ნაცვლად წლიური გეგმით გათვალისწინებული 255 ტონისა. ეს „კომუნისტის“ რედაქციას აცნობეს პარტიის სამტრედიის რაიკომის პირველმა მდივანმა **ა. ჩიქოვანმა**, რაისაბჭოს აღმასკომის თავმჯდომარის მოადგილემ **პ. გაგუამ.**

გულითადად ულოცავენ

საზეიმო საღამო

ქართველმა ხალხმა, საბჭოთა კავშირის ყველა ხალხთან ერთად აღნიშნა გერმანიის დემოკრატიული რესპუბლიკის 18 წლისთავი. 10 ოქტომბერს თბილისის მშრომელთა დეპუტატების საქალაქო საბჭოს აღმასრულებელმა კომიტეტმა, საქართველოს საზღვარგარეთის ქვეყნებთან მეგობრობისა და კულტურული ურთიერთობის საზოგადოებამ და საბჭოთა კავშირ-გერმანიის დემოკრატიული რესპუბლიკის მეგობრობის საზოგადოების საქართველოს განყოფილებამ მოაწყვეს ამ თარიღისადმი მიძღვნილი საღამო.

მოხსენება გააკეთა რესპუბლიკის კულტურის მინისტრის მოადგილემ, საბჭოთა კავშირ-გერმანიის დემოკრატიული რესპუბლიკის მეგობრობის საზოგადოების საქართველოს განყოფილების გამგეობის წევრმა ვ. კუპრავამ.

საღამოზე გამოვიდნენ თბილისის ჰიდრომეტეოროლოგიურ ხელსაწყოთა ქარხნის კომუნისტური შრომის ბრიგადის წევრი თ. ლომთაძე, საქართველოს ლიტერატურული მუზეუმის უფროსი მეცნიერი თანამშრომელი ს. ჭეჭინაძე, თბილისის სახელმწიფო უნივერსიტეტის დასავლეთ ევროპის ენებისა და ლიტერატურის ფაკულტეტის IV კურსის სტუდენტი ნ. ორახელაშვილი. საღამოს მონაწილეებმა მისასალმებელი დეპეშა გაუგზავნეს გერმანია-საბჭოთა კავშირის მეგობრობის საზოგადოებას.

დასასრულ ნაჩვენები იყო დოკუმენტური ფილმი „ბერლინი დღეს“. (საქდისი).

საქართველოს დელეგაცია მონრეალში

მონრეალი, 11 ოქტომბერი. (საკდისი). მეორე დღეა მონრეალში იმყოფება საქართველოს სსრ დელეგაცია რესპუბლიკის მინისტრთა საბჭოს თავმჯდომარის გ. ჯავახიშვილის მეთაურობით. დელეგაცია აქ ჩამოვიდა, რომ მონაწილეობა მიიღოს საბჭოთა საქართველოს დღის დღესასწაულში, რომელიც საბჭოთა პავილიონ „ექსპო-67“-ში აღინიშნება. 10 ოქტომბერს დელეგაციის წევრები იყვნენ მსოფლიო გამოფენაზე და ეცნობოდნენ სსრ კავშირისა და საქართველოს ექსპოზიციას. საბჭოთა პავილიონში მათ გამართეს პრეს-კონფერენცია ადგილობრივი და უცხოელი ჟურნალისტებისათვის. გახსნა რა პრეს-კონფერენცია, ამხ. გ. ჯავახიშვილმა ჟურნალისტებს უამბო, როგორ ვითარდებოდა ეკონომიკა და კულტურა რესპუბლიკაში საბჭოთა ხელისუფლების წლების მანძილზე და როგორ ემზადებიან საქართველოს მშრომელნი საბჭოთა სახელმწიფოს 50 წლის იუბილეს შეხვედრად. საქართველოს წარმოგზავნილნი ერთ საათზე მეტ ხანს უპასუხებდნენ პრესის წარმომადგენელთა კითხვებზე. ცნობისმოყვარე ჟურნალისტებს აინტერესებდათ სახალხო განათლებისა და ჯანმრთელობის დაცვის მდგომარეობა რესპუბლიკაში, ვინ ისვენებს საქართველოს კურორტებზე, რომლებიც განთქმულია მსოფლიოში, და როგორ უნდა წავიდნენ იქ, აინტერესებდათ ქართული ღვინოების დაყენების საიდუმლოებანი, ეროვნული მუსიკა და ჩვეულებანი.

დელეგაციის შესახვედრად მოვიდნენ არა მარტო „სოლიდური“ გაზეთების წარმომადგენლები, არამედ ადგილობრივი სასკოლო პრესის წარმომადგენლებიც. ამ მომავალ ჟურნალისტებს, რომლებიც ამჟამად 10-15 წლისა არიან, ხუთი კითხვები ჰქონდათ: რა ღირს სწავლა სკოლასა და ინსტიტუტში? როგორ ატარებენ დასვენებას ქართველი ბიჭუნები: თამაშობენ თუ არა ისინი ჰოკეის? ამხ. ჯავახიშვილისა და დელეგაციის სხვა წევრთა პასუხი დიდი უურადღებით მოისმინეს და არაერთხელ დაჯილდოეს ტაშით.

პრეს-კონფერენციის შემდეგ პავილიონის კონფერენციაზე გაიმართა ქართველ მსახიობთა დიდი კონცერტი. ხალხით გაჭედილი მაყურებელთა დარბაზი მჭუხარედ უკრავდა ტაშს საქართველოს ზ. ფალიაშვილის სახელობის ოპერისა და ბალეტის აკადემიური თეატრის სოლისტების ოსტატობას, საქართველოს სსრ სახალხო არტისტს ნოდარ ანდღულაძეს, საქართველოს სსრ სახალხო არტისტს მედეა ამირანაშვილს, საქართველოს სსრ დამსახურებულ არტისტებს ალა დვალსა და ვახტანგ გუნაშვილს და პოპულარულ ვოკალურ-ინსტრუმენტულ ანსამბლს „ორერას“.

პრეს-კონფერენცია და კონცერტი გადასცეს პავილიონის შავ-თეთრი და ფერადი ტელევიზიით.

იმავე დღეს დელეგაციის მეთაური საქართველოს სსრ მინისტრთა საბჭოს თავმჯდომარე გ. ჯავახიშვილი ეწვია მონრეალის მერს ჟან დრაპოს და მეგობრული საუბარი ჰქონდა მასთან. საბჭოთა საქართველოს დელეგაციის ქალაქ მონრეალში ყოფნის სამახსოვროდ ჯავახიშვილმა და დრაპომ ერთმანეთს გადასცეს სამახსოვრო საჩუქრები.

ᲓᲘᲓᲘ ᲬᲐᲠᲛᲔᲙᲢᲔᲑᲘ

რუსთაველის სახელობის თეატრის გასტროლები რუმინეთში

ბუქარესტი, 11 ოქტომბერი. საკდისის კორესპონდენტი ა. დიმოვი გვატყობინებს:

თბილისის შოთა რუსთაველის სახელობის სახელმწიფო აკადემიური თეატრმა გუშინ რუმინეთის დედაქალაქში პირველი სპექტაკლი უჩვენა. ი. ლ. კარაჯალეს სახელობის კომედიის ეროვნული თეატრის დარბაზის სცენაზე ბრიველად გაისმა ქართული სიტყვა. უნაფეხეს რ. ებრალიძისა და ს. დოლიძის პიესა **„ჩვენ — მისი უდიდებულესობა“.** წარმოდგენამ უდიდესი წარმატებით ჩაიარა.

პიესის ტექსტი ითარგმნებოდა რუმინულ ენაზე. სპექტაკლის დამთავრების შემდეგ მაყურებლები დიდხანს არ უშვებდნენ მსახიობებს სცენიდან. განსაკუთრებით მოეწონათ მთავარი როლის შემსრულებლის სსრ კავშირის სახალხო არტისტის **სერგო ზაქარიაძის** შესანიშნავი თამაში. სპექტაკლის მონაწილეებს მიართვეს ყვავილები.

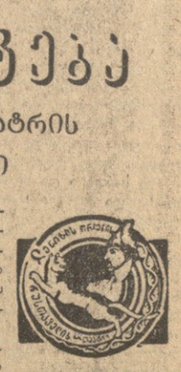

თეატრი რუმინეთში საგასტროლოდ არის დიდი ოქტომბრის სოციალისტური რევოლუციის 50 წლისთავისადმი მიძღვნილი საბჭოთა კულტურის დღეებთან დაკავშირებით. თეატრი გამოვა სხვა ქალაქებშიც — კლუჟსა და ტირგუ-მურეშში. გარდა პიესისა „ჩვენ — მისი უდიდებულესობა“ უჩვენებენ „სიბრძნე სიცოცხლისას“, „ბებერ მეზღარეებს“ და ნაწყვეტებს თეატრის სხვა წარმოდგენებიდან.

ᲒᲠᲫᲐᲜᲔᲑᲣᲚᲔᲑᲐ ᲡᲐᲥᲐᲠᲗᲕᲔᲚᲝᲡ ᲡᲡᲠ ᲣᲛᲐᲦᲚᲔᲡᲘ ᲡᲐᲑᲭᲝᲡ ᲞᲠᲔᲖᲘᲓᲘᲣᲛᲘᲡᲐ

„ᲡᲐᲥᲐᲠᲗᲕᲔᲚᲝᲡ ᲡᲡᲠ ᲓᲐᲛᲡᲐᲮᲣᲠᲔᲑᲣᲚᲘ ᲐᲠᲥᲘᲢᲔᲥᲢᲝᲠᲘᲡ“ ᲡᲐᲞᲐᲢᲘᲝ ᲬᲝᲓᲔᲑᲘᲡ ᲓᲐᲬᲔᲡᲔᲑᲘᲡ ᲨᲔᲡᲐᲮᲔᲑ

საქართველოს სსრ უმაღლესი საბჭოს პრეზიდიუმი აღნენს:

1. დაწესდეს „საქართველოს სსრ დამსახურებული არქიტექტორის“ საპატიო წოდება.
2. „საქართველოს სსრ დამსახურებული არქიტექტორის“ წოდება მიენიჭებათ გამოჩენილ არქიტექტორებს, რომლებმაც დიდი წვლილი შეიტანეს ქართული საბჭოთა არქიტექტურის განვითარებაში, განსაკუთრებით გამოიჩინეს თავი ქალაქმშენებლობაში, თანამედროვე საზოგადოებრივ, სამრეწველო და სასოფლო-სამეურნეო კომპლექსებისა და ნაგებობების შექმნაში და აქვთ ამ დარგში მუშაობის არანაკლები 15 წლის სტაჟი.

საქართველოს სსრ უმაღლესი საბჭოს პრეზიდიუმის თავმჯდომარე ბ. ძოწენიძე
საქართველოს სსრ უმაღლესი საბჭოს პრეზიდიუმის მდივანი ზ. კვეხვაძე
თბილისი, 1967 წლის 10 ოქტომბერი.

ᲒᲠᲫᲐᲜᲔᲑᲣᲚᲔᲑᲐ ᲡᲐᲥᲐᲠᲗᲕᲔᲚᲝᲡ ᲡᲡᲠ ᲣᲛᲐᲦᲚᲔᲡᲘ ᲡᲐᲑᲭᲝᲡ ᲞᲠᲔᲖᲘᲓᲘᲣᲛᲘᲡᲐ

ᲐᲛᲮ. Ი. Გ. ᲠᲗᲕᲔᲚᲘᲐᲨᲕᲘᲚᲘᲡ ᲡᲐᲥᲐᲠᲗᲕᲔᲚᲝᲡ ᲡᲡᲠ ᲣᲛᲐᲦᲚᲔᲡᲘ ᲡᲐᲑᲭᲝᲡ ᲞᲠᲔᲖᲘᲓᲘᲣᲛᲘᲡ ᲡᲐᲞᲐᲢᲘᲝ ᲡᲘᲒᲔᲚᲘᲗ ᲓᲐᲯᲘᲚᲓᲝᲒᲔᲑᲘᲡ ᲨᲔᲡᲐᲮᲔᲑ

პარტიულ და საბჭოთა ორგანოებში ხანგრძლივი და ნაყოფიერი მუშაობისათვის, დაბადების ორმოცდაათ წელთან დაკავშირებით, საქართველოს სსრ მინისტრთა საბჭოს სახელმწიფო საგეგმო კომიტეტის თავმჯდომარის მოადგილე ამხ. იოსებ ბეორგის-ძე **რთველიაშვილი** დაჯილდოვდეს საქართველოს სსრ უმაღლესი საბჭოს პრეზიდიუმის საპატიო სიგელით.

საქართველოს სსრ უმაღლესი საბჭოს პრეზიდიუმის თავმჯდომარე ბ. ძოწენიძე
საქართველოს სსრ უმაღლესი საბჭოს პრეზიდიუმის მდივანი ზ. კვეხვაძე
თბილისი, 1967 წლის 10 ოქტომბერი.

ᲥᲐᲚᲐᲨᲘ ᲨᲔᲕᲘᲓᲐ

ᲮᲔᲚᲨᲔᲙᲠᲣᲚᲔᲑᲐ ᲙᲝᲡᲛᲝᲡᲖᲔ

კოსმოსური სივრცის, კერძოდ მთვარისა და სხვა ციური სხეულების კვლევისა და გამოყენების დარგში საბელმწიფოთა საქმიანობის კოორდინაციათა შესახებ ხელშეკრულების XIV მუხლის შესაბამისად 1967 წლის 10 ოქტომბერს საბჭოთა კავშირმა, ამერიკის შეერთებულმა შტატებმა და დიდმა ბრიტანეთმა მოსკოვში, ვაშინგტონსა და ლონდონში შესანახად ჩაბარეს ამ ხელშეკრულების სარატიფიკაციო სიგელები.

იმავე დღეს მოსკოვში მონღოლეთის სახალხო რესპუბლიკამ, დანიამ, კანადამ, იაპონიამ და ავსტრალიამ აგრეთვე ჩაბარეს შესანახად თავიანთი სარატიფიკაციო სიგელები სსრ კავშირის მთავრობას.

ხელშეკრულების პირობების შესაბამისად იგი ძალაში შევიდა 1967 წლის 10 ოქტომბერს.

ხელშეკრულებით გათვალისწინებულია, რომ ყოველ სახელმწიფოს, რომელსაც ხელი არ მოუწერია ხელშეკრულებისათვის ძალაში შესვლამდე, შეუძლია ყოველთვის შეუერთდეს მას.

ხელშეკრულების პირობებით სარატიფიკაციო სიგელები და დოკუმენტები სხვა სახელმწიფოთა შეერთების შესახებ შეასანახად უნდა ჩაბარონ დეპოზიტარ სახელმწიფოებს.

ხელშეკრულებით დადგენილია აგრეთვე, რომ იმ სახელმწიფოებისათვის, რომლებიც სარატიფიკაციო სიგელებსა და დოკუმენტებს შეერთების შესახებ შესანახად ჩაბარებენ ხელშეკრულების ძალაში შესვლის შემდეგ, ხელშეკრულება ძალაში შევა სიგელებისა და დოკუმენტების ჩაბარების დღეს.

ᲝᲥᲢᲝᲛᲑᲠᲘᲡ ᲘᲓᲔᲔᲑᲘᲡ ᲫᲚᲔᲕᲐᲛᲝᲡᲘᲚᲘ ᲨᲣᲥᲘ

მოსკოვი, 11 ოქტომბერი. (საკდისის კორ.). დღეს დაიწყო სსრ კავშირის მეცნიერებათა აკადემიის საზღვარგარეთის იდეოლოგიურ მომდინარეობათა პრობლემების სამეცნიერო საბჭოს პლენარული სხდომა, რომელიც მიეძღვნა დიდი ოქტომბრის სოციალისტური რევოლუციის 50 წლისთავს. სხდომის მონაწილეთა შორის არიან მოსკოვის, ლენინგრადის, კიევისა და მთელი რიგი სხვა ქალაქების წამყვანი საკავშირო ცენტრების წარმომადგენლები — თვალსაჩინო საბჭოთა ფილოსოფოსები, ეკონომისტები, იურისტები, ისტორიკოსები, ლიტერატორები და ხელოვნებათმცოდნეები.

სხდომა გახსნა აკადემიკოსმა მ. ბ. მიტინმა.

სამეცნიერო მოხსენებანი სხდომაზე წაიკითხეს სსრ კავშირის მეცნიერებათა აკადემიის წევრ-კორესპონდენტმა ტ. ი. ოიზერმანმა, პროფესორებმა გ. ა. კურასოვმა, ე. დ. მოდრჟინსკაიამ, ს. ლ. ზიესმა.

თანამედროვე პირობებში ფრანგ კომუნისტთა იდეოლოგიური მუშაობის თავისებურებებზე ილაპარაკა საბჭოთა მეცნიერების სტუდარმა, საფრანგეთის კომუნისტური პარტიის პოლიტბიუროს წევრმა ამხანაგმა ჟიბესმა.

ᲒᲠᲫᲐᲜᲔᲑᲣᲚᲔᲑᲐ ᲡᲐᲥᲐᲠᲗᲕᲔᲚᲝᲡ ᲡᲡᲠ ᲣᲛᲐᲦᲚᲔᲡᲘ ᲡᲐᲑᲭᲝᲡ ᲞᲠᲔᲖᲘᲓᲘᲣᲛᲘᲡᲐ

ᲐᲛᲮ. Ი. Გ. ᲠᲗᲕᲔᲚᲘᲐᲨᲕᲘᲚᲘᲡ ᲡᲐᲥᲐᲠᲗᲕᲔᲚᲝᲡ ᲡᲡᲠ ᲣᲛᲐᲦᲚᲔᲡᲘ ᲡᲐᲑᲭᲝᲡ ᲞᲠᲔᲖᲘᲓᲘᲣᲛᲘᲡᲐ ᲡᲐᲞᲐᲢᲘᲝ ᲡᲘᲒᲔᲚᲘᲗ ᲓᲐᲯᲘᲚᲓᲝᲕᲔᲑᲘᲡ ᲨᲔᲡᲐᲮᲔᲑ

საქართველოს სსრ უმაღლესი საბჭოს პრეზიდიუმის თავმჯდომარე ბ. ძოწენიძე
საქართველოს სსრ უმაღლესი საბჭოს პრეზიდიუმის მდივანი ზ. კვეხვაძე
თბილისი, 1967 წლის 10 ოქტომბერი.

ᲜᲐᲨᲠᲝᲛᲗᲐ ᲛᲘᲦᲔᲑᲐ ᲡᲡᲠ ᲙᲐᲕᲨᲘᲠᲘᲡ ᲡᲐᲮᲔᲚᲛᲬᲘᲤᲝ ᲞᲠᲔᲛᲘᲔᲑᲘᲡ ᲛᲝᲡᲐᲕᲝᲕᲔᲑᲚᲐᲓ

მეცნიერებისა და ტექნიკის დარგის ლენინური და სსრ კავშირის სახელმწიფო პრემიების კომიტეტმა დაიწყო ნაშრომთა მიღება 1968 წლის სსრ კავშირის სახელმწიფო პრემიების მოსაპოვებლად. განსახილველად მიიღება მეცნიერული ნაშრომები, რომლებიც გამოქვეყნებულია არა უგვიანეს ერთი წლისა კანდიდატურების წარდგენის დადგენილ ვადამდე, ხოლო ნაშრომები ტექნიკისა და წარმოების დარგში სახალხო მეურნეობაში მათი დანერგვის შემდეგ.

ნაშრომთა მიღება წარმოებს მომდინარე წლის 15 დეკემბრამდე.

ნაშრომთა გაფორმებასთან დაკავშირებული ყველა საკითხის გამო უნდა მიმართოთ სსრ კავშირის მინისტრთა საბჭოსთან არსებული მეცნიერებისა და ტექნიკის დარგის ლენინური და სსრ კავშირის სახელმწიფო პრემიების კომიტეტის სამდივნოს — მოსკოვი, კ-51, ნეგლინის

სსრ კავშირის უმაღლესი საბჭოს სესია

ოქტომბრის სადიდებლად, ხალხის საბედნიეროდ!

ეროვნული ბიბლიოთეკა

ეროვნებათა საბჭოში

10 ოქტომბერს, ნაშუადღევს კრემლის თეატრში დეპუტატ **ხ. ო. პრიტიცკის** თავმჯდომარეობით გაიმართა ეროვნებათა საბჭოს სხდომა.

ეროვნებათა საბჭოს საგეგმო-საბიუჯეტო და დარგობრივ კომისიათა თანამოხსენებენა გააკეთა საგეგმო-საბიუჯეტო კომისიის თავმჯდომარემ დეპუტატმა **მ. ა. იასნოვმა.**

საბჭოთა ხალხმა, თქვა მან, კომუნისტური პარტიის ხელმძღვანელობით ახალი დიდი წარმატებანი მოიპოვა სახალხო მეურნეობის ყველა დარგის განვითარებაში. მრეწველობის პროდუქციის მატებამ მიმდინარე წლის რვა თვეში გასული წლის შესაბამის პეროიოდთან შედარებით შეადგინა 10,6 პროცენტი. პროდუქციის მოცულობის გეგმა შესრულა ყველა მოკავშირე რესპუბლიკის მრეწველობამ. გადაიდგა სახალხო მოხმარების საგნების წარმოება. სსრ კავშირის სახალხო მეურნეობის განვითარების 1968 წლის სახელმწიფო გეგმა და სახალხო მეურნეობის განვითარების 1969 და 1970 წლების გეგმები და 1968 წლის სახელმწიფო ბიუჯეტი შეესაბამებიან ჩვენი ქვეყნის ეკონომიკისა და კულტურის შემდგომი ამაღლების, ხალხის კეთილდღეობის გაუმჯობესების, თავდაცვისა ძლიერების განმტკიცების ამოცანებს.

მ. ა. იასნოვმა საგეგმო-საბიუჯეტო და დარგობრივ კომისიათა სახელით დეპუტატთა განსახილველად შეიტანა წინადადება, რომ 1968 წელს პროდუქციის წარმოების გეგმა 125 მილიონი მახეთიით გადიდდეს პროდუქციის გამოშვების დამატებითი დავალებისა და ასორტიმენტის, გაუმჯობესების გზით, კომისიების წინადადებაა გაასაღონ საბითუმო ორგანიზაციების საქონლის ნაშთი 30 მილიონი მანეთისა. კომისიებს შესაძლებლად მიაჩნიათ გადიდდეს ბიუჯეტის შემოსავალი 112 მილიონი მანეთით. ასეთივე თანხით გაიზრდება 1968 წელს ასიგნებანი მოკავშირე რესპუბლიკების ბიუჯეტებით. დამატებითი სახსრები მოხმარდება რაიონული ცენტრების, მუშათა დაბების, კეთილმოწყობას, საავადმყოფოების, სკოლების, სბავშვო და კულტურულ-საგანმანათლებლო დაწესებულებების ინვენტარისა და მოწყობილობის შეძენას, მედიკამენტების შეძენას ონკოლოგიურ და ენმატოლოგიურ აკადმყოფთა ამბულატორიული მკურნალობისთვის.

მ. ა. იასნოვმა შეიტანა ეროვნებათა საბჭოს საგეგმო-საბიუჯეტო და დარგობრივ კომისიათა წინადადება დაამტკიცონ სსრ კავშირის სახალხო მეურნეობის განვითარების 1968 წლის სახელმწიფო გეგმა და სახალხო მეურნეობის განვითარების 1969 და 1970 წლების გეგმები და 1968 წლის სახელმწიფო ბიუჯეტი შესაბამებიან ჩვენი ქვეყნის ეკონომიკისა და კულტურის შემდგომი ამაღლების, ხალხის კეთილდღეობის გაუმჯობესების, თავდაცვისა ძლიერების განმტკიცების ამოცანებს.

მ. ა. იასნოვმა საგეგმო-საბიუჯეტო და დარგობრივ კომისიათა სახელით დეპუტატთა განსახილველად შეიტანა წინადადება, რომ 1968 წელს ეროვნებათა საბჭოს ეროვნული ეკონომიკის, ეროვნული შემოსავლის გადიდება, შრომის ნაყოფიერების ზრდა, ხალხის კეთილდღეობის შემდგომი გაუმჯობესება.

პ. ა. რობენკომ დეპუტატთა განსახილველად შეიტანა კავშირის საბჭოს საგეგმო-საბიუჯეტო და დარგობრივი კომისიების წინადადებანი, რომელთა მიზანია სახალხო მეურნეობის მთელი რიგი დარგების შეფმაობის ეფექტიანობის ზრდა, საბჭოთა ადამიანების ცხოვრების შემდგომი გაუმჯობესება. კერძოდ კომისიების რეკომენდაციაა, რომ 1968 წელს 155 მილიონი მანეთით (საცალო ფასებში) გაიზარდოს ხარისხოვანი ფქვილის, ქსოვილების, ზედა ტრიკოტაჟის, ფეხსაცმლის, მაჯის საათისა და სხვა საქონლის წარმოებისა და რეალიზაციის გეგმა. ამასთან დაკავშირებით, აგრეთვე ბიუჯეტის შემოსავლის ზოგიერთი რესურსების დაზუსტების შედეგად კომისიების წინადადებაა, რომ სსრ კავშირის 1968 წლის სახელმწიფოო ბიუჯეტის შემოსავალი გაიზარდოს 112 მილიონი მანეთით. ამავე ოდენობით გაიზრდება მოკავშირე რესპუბლიკების ბიუჯეტების ასიგნებანი. გათვალისწინებულია, რომ დამატებით გამოვლინებული სახსრები მოხმარდეს რაიონული ცენტრების, რაიონული დაქვემდებარების ქალაქების, მუშათა დაბების კეთილმოწყობას, სოციალურ-კულტურულ დაწესებულებათა რემონტს, ინვენტარის შეძენასა და სხვა საჭიროებას.

დეპუტატმა პ. ა. რობენკომ შეიტანა წინადადება მოიწონონ სსრ კავშირის სახალხო მეურნეობის განვითარების 1968 წლის სახელმწიფო გეგმა, რომელიც მთავრობამ წარმოადგინა, ამასთან გათვალისწინონ კომისიათა შესწორებანი და წინადადებანი, აგრეთვე მოიწონონ სსრ კავშირის სახალხო მეურნეობის განვითარების 1969 და 1970 წლების გეგმები. არის აგრეთვე წინადადება, რომ შესწორებათა გათვალისწინებით დამტკიცდეს სსრ კავშირის 1968 წლის სახელმწიფო ბიუჯეტი და ანგარიში სსრ კავშირის 1966 წლის სახელმწიფო ბიუჯეტის შესრულების შესახებ.

საგეგმო-საბიუჯეტო კომისიის თავმჯდომარის თანამოხსენების შემდეგ დაიწყო კამათი სსრ კავშირის მინისტრთა საბჭოს თავმჯდომარის მოადგილის, სსრ კავშირის სახელმწიფო საგეგმო კომიტეტის თავმჯდომარის ნ. კ. ბაიბაკოვის და სსრ კავშირის ფინანსთა მინისტრის ვ. თ. გარბუზოვის მოხსენებათა გამო.

პირველმა სიტყვა წარმოთქვა უკრაინის სსრ მინისტრთა საბჭოს თავმჯდომარემ დეპუტატმა **ვ. ვ. შჩერბიცკიმ.** მან აღნიშნა, რომ სესიისათვის განსახილველად წარდგენილ გეგმებში მკაფიოდ აისახა პროგრესის გზით მიმავალი ჩვენი სახელმწიფოს ძალაური ნაბიჯი.

უკრაინის მრეწველობის მუშაკებმა, თქვა დეპუტატმა, ფართოდ გაშალეს საყოველთაო სახალხო სოციალისტური შეჯიბრება დიდი ოქტომბრის აღსანიშნავად, ვადამდე შეასრულეს გასული წლის პროგრამა და მიმდინარე წლის ცხრა თვის დავალება, დამატებით გამოუშვეს დიდძალი მრეწველობის პროდუქცია. მრეწველობის წარმატებით განვითარებას ხელს უწყობს ეკონომიური რეფორმა, რომელიც ხორციელდება.

განუხრელად იზრდება სოფლის მეურნეობის პროდუქტთა წარმოება, მტკიცდება კოლმეურნეობებისა და საბჭოთა მეურნეობების ეკონომიკა. წელს, მიუხედავად იმისა, რომ სამხრეთ-აღმოსავლეთ ოლქებში ამინდის არახელსაყრელი პირობები იყო, რესპუბლიკამ მოიწია მარცვლეულის, მზესუმზირას, შაქრის ჭარხლის, წიწიბურას, ბრინჯის, ბოსტნეულის, ხილისა და სხვა კულტურების უხვი მოსავალი. კოლმეურნეობებმა და საბჭოთა მეურნეობებმა უკვე შეასრულეს სახელმწიფოსათვის მარცვლის მიყიდვის გეგმა და ახლა განაგრძობენ მარცვლის მიყიდვას გეგმის გადამეტებით

ვ. ვ. შჩერბიცკი შეეხო აგრეთვე უკრაინის სსრ სახალხო მეურნეობის განვითარების პერსპექტივებს.

მოსკოვის ოლქის მშრომელები, თქვა სკკპ მოსკოვის საოლქო კომიტეტის პიოველმა მდივანმა, დეპუტატმა **ვ. ი. კონტოტოპმა,** უდიდესი აღფოთოვანებით მეხვეხენ პაოტიის ღოსისძიეეიის სტპპოთა ადაძიანების კეთილდღეოიოი შემდგომი გაუმჯოიესებისათვეი. ოოეწველოიეის და ტოანსპოოტის ძუძაკები, სოფლის მშროველები ნაომატებით ასრულეეენ სოციალიტურ ვალდებულებებს. ოოეწველოიეის ოეალეგომი ვადამდე ეეასოულა ცხრა თვეი გეგმა. ბოომის ხაყოფიეოები ზრდეი შედეგად მეეიეეთ ძთლიანი პროდუქციის ძატეიის 90 ეროოეცეტი. წინ არიაა იძ ქარხეეიის და ფაიოიკების კოლეძტივები; ოომლებიც ძირეველნი გადავიდხეს დაგეგმვის და ეკოოომიური სტიძულიოეის ახალ სისტეძაზე.

დიდი აღფრთოვანებით შრომობენ სოფლის მეუოიეობის ოუშაკები. შარშადელზე მნიძვნელოვნად ძეტი მარცვალი, ბოსტნეული, კარტოფილი, ოძე, კეეიცები და ხოოცი მიაყიდეს სახელმწიფოს. ახლა დარწმუნებით შეგვიძლია ვთქვათ, რომ ძესრულდება საიელმიფოსათვის პროდუქტეიის მიყიდვის ვალდებულებანი, ოომლებიც სოფლის მეურხეობის ძძრომელებძა ეიაორეს.

თავის სიტყვაში ვ. ი. კონტოტპმა დიდი ადგილი დაუთძო წარმოეიის კოძპლექსური მექანიზაციისა და ავტომატიზაციის საკითხებს, ორომის მეცხიერული ორგანიზაციის დანერგვას, საუკეთესო მეურნეობათა მოწიხავე გამოცდილების ფართოდ გამოყენებას.

ქალაქ ძერკინსკის მ. ი. კალინინის სახელობის ქარხნის დირექტორმა, დეპუტატმა **ა. გ. პეტროშჩევმა** ილაპარაკა, თუ როგორ მუშაობენ საიეგმილო ეოლ გორკის ოლქის მშრომელები. წარმატებით ასრულებენ სოციალისტურ ვალდებულებებს ქარხნებისა და ფაბრიკების კოლეძტივეები. სამოეწველო წარმოებაში მნიშვნელოვანი ადგილი უკავია ძერკინსკის ქიმიურ მრეწველობას, სადაც მოაგალი ათასი ქიმიკოსი მუშაობს. საწარმოთა კოლეძტივებმა ვადამდე — 23 სექტემბრისათვის შეასრულეს ცხრა თვის გეგმა და გეგმის გადამეტებით გამოუშვეს რამდენიმე მილიონი მანეთის ქიმიური პროდუქცია. ვადამდე შესრულდა სახელმწიფოსათვის მეცხოველეობის პროდუქტთა მიყიდვის გეგმა, 150 პროცენტით შესრულდა მარცვლის მიყიდვის დავალება.

ა. გ. პეტროშჩევი ვრცლად შეეხო წარმოების ეკონომიური ეფექტიანობის ზრდას, ტვირთის შემხვედრი გადაზიდვის ლეკვედაციის საკითხებს.

ახლა მოსკოველთა ფიქრები და საქმიანობა მომართულია იმისაკენ, რომ ღირსეულად შეხვდნენ საბჭოთა სახელმწიფოს 50 წლისთავს, თქვა თავის გამოსვლაში მოსკოვის საქალაქო საბჭოს აღმასკომის თავმჯდომარემ დეპუტატმა **ვ. თ. პრომისლოვმა.** დედაქალაქის სამრეწველო საწარმოთა კოლეძტივებმა ვადამდე, 25 სექტემბრისათვის შეასრულეს მოლიანი პროდუქციისა და მეტ წილ უნიშვნელოვანეს ნაწარმთა წარმოების 9 თვის გეგმა. მოსკოველმა მშენებლებმა წლის დამდეგიდან ააგეს 3,6 მილიონი კვადრატული მეტრი საერთო ფართობის საცხოვრებელი სახლები, 17 ათას ადგილიანი საბავშვო დაწესებულებანი და ბინაკულტურულ-საყოფაცხოვრებო საწარმო. 1 სექტემბრისათვის შესრულებულია სასკოლო მშენებლობის წლიური გეგმა.

მოსკოვში საექსპლოატაციოდ გადაეცა ეკოოპაში უდიდესი სასტუმროს „როსია“ ორი კორპუსი. წლის ბოლომდე მწყობრში ჩადგება ასეთივე ტევადობის კიდევ ორი კორპუსი. ეიბილესათვის დამთავრდება საერთო საკავშირო ახალი ოსტანკინოს სატელევიზიო ცენტრის პირველი რიგის მშენებლობა. დიდი სამუშაოები წარმოეს ქალინინის სახელობის პროსპექტის განაშენიანებისათვის.

მრეწველობისა და მშენებლობის, საქალაქო მეურნეობის ყველა დარგის წარმატებითს მუშაობას ხელი შეუწყო საწარმოთა გადასვლამ დაგეგმვისა და ეკონომიური სტიმულირების ახალ სისტემაზე. ორატორმა ხაზი გაუსვა, რომ ეკონომიური რეფორმის ამ ეტაპისათვის დამახასიათებელია მუშაობის ახალ პირობებზე არა მარტო ცალკეულ საწარმოთა, არამედ მრეწველობის მთელი დარგებისა და საქალაქო მეურნეობის მთელი დარგების გადაყვანა.

ამხ. პრომისლოვი შეეხო მოსკოვის არქიტექტორთა და მშენებელთა წინაშე მდგომ ამოცანებს და ხაზგასმით აღნიშნა, რომ კვლავინდებურად უპირველესი ამოცანაა საბინაო მშენებლობის საკითხები.

სსრ კავშირის უმაღლესი საბჭოს განსახილველად წარმოდგენილი სახალხო მეურნეობის განვითარების სახელმწიფო გეგმები და სახელმწიფო ბიუჯეტი, თქვა დასასრულ ვ. თ. პრომისლოვმა, მკაფიოდ განასახიერებენ პარტიისა და მთავრობის ზრუნვას ჩვენი სამშობლოს აყვავებისათვის, მისი ეკონომიური და თავდაცვითი ძლიერების ზრდისათვის, საბჭოთა ადამიანების კეთილდღეობის განუხრელი გაუმჯობესებისათვის. დეპუტატის წინადადებაა დამტკიცდეს ეს გეგმები.

მეორე დღეს, 11 ოქტომბერს კრემლში მუშაობა განაგრძო სსრ კავშირის მეშვიდე მოწვევის უმაღლესი საბჭოს მესამე სესიამ. დეპუტატებმა განიხილეს სსრ კავშირის მინისტრთა საბჭოს თავმჯდომარის მოადგილის, სსრ კავშირის სახელმწიფო საგეგმო კომიტეტის თავმჯდომარის ნ. კ. ბაიბაკოვის და სსრ კავშირის ფინანსთა მინისტრის ვ. თ. გარბუზოვის მოხსენებათა გამო.

პირველმა სიტყვა წარმოთქვა უკრაინის სსრ მინისტრთა საბჭოს თავმჯდომარემ დეპუტატმა **ვ. ვ. შჩერბიცკიმ.** მან აღნიშნა, რომ სესიისათვის განსახილველად წარდგენილ გეგმებში მკაფიოდ აისახა პროგრესის გზით მიმავალი ჩვენი სახელმწიფოს ძალაური ნაბიჯი.

უკრაინის მრეწველობის მუშაკებმა, თქვა დეპუტატმა, ფართოდ გაშალეს საყოველთაო სახალხო სოციალისტური შეჯიბრება დიდი ოქტომბრის აღსანიშნავად, ვადამდე შეასრულეს გასული წლის პროგრამა და მიმდინარე წლის ცხრა თვის დავალება, დამატებით გამოუშვეს დიდძალი მრეწველობის პროდუქცია. მრეწველობის წარმატებით განვითარებას ხელს უწყობს ეკონომიური რეფორმა, რომელიც ხორციელდება.

განუხრელად იზრდება სოფლის მეურნეობის პროდუქტთა წარმოება, მტკიცდება კოლმეურნეობებისა და საბჭოთა მეურნეობების ეკონომიკა. წელს, მიუხედავად იმისა, რომ სამხრეთ-აღმოსავლეთ ოლქებში ამინდის არახელსაყრელი პირობები იყო, რესპუბლიკამ მოიწია მარცვლეულის, მზესუმზირას, შაქრის ჭარხლის, წიწიბურას, ბრინჯის, ბოსტნეულის, ხილისა და სხვა კულტურების უხვი მოსავალი. კოლმეურნეობებმა და საბჭოთა მეურნეობებმა უკვე შეასრულეს სახელმწიფოსათვის მარცვლის მიყიდვის გეგმა.

ვ. ვ. შჩერბიცკი შეეხო აგრეთვე უკრაინის სსრ სახალხო მეურნეობის განვითარების პერსპექტივებს.

მოსკოვის ოლქის მშრომელები, თქვა სკკპ მოსკოვის საოლქო კომიტეტის პიოველმა მდივანმა, დეპუტატმა **ვ. ი. კონტოტოპმა,** უდიდესი აღფოთოვანებით მეხვეხენ პაოტიის ღოსისძიეეიის სტპპოთა ადაძიანების კეთილდღეოიოი შემდგომი გაუმჯოიესებისათვეი. ოოეწველოიეის და ტოანსპოოტის ძუძაკები, სოფლის მშროველები ნაომატებით ასრულეეენ სოციალიტურ ვალდებულებებს. ოოეწველოიეის ოეალეგომი ვადამდე ეეასოულა ცხრა თვეი გეგმა. ბოომის ხაყოფიეოები ზრდეი შედეგად მეეიეეთ ძთლიანი პროდუქციის ძატეიის 90 ეროოეცეტი. წინ არიაა იძ ქარხეეიის და ფაიოიკების კოლეძტივები; ოომლებიც ძირეველნი გადავიდხეს დაგეგმვის და ეკოოომიური სტიძულიოეის ახალ სისტეძაზე.

დიდი აღფრთოვანებით შრომობენ სოფლის მეუოიეობის ოუშაკები. შარშადელზე მნიძვნელოვნად ძეტი მარცვალი, ბოსტნეული, კარტოფილი, ოძე, კეეიცები და ხოოცი მიაყიდეს სახელმწიფოს. ახლა დარწმუხებით შეგვიძლია ვთქვათ, რომ ძესრულდება საიელმიფოსათვის პროდუქტეიის მიყიდვის ვალდებულებანი, ოომლებიც სოფლის მეურხეობის ძძრომელებძა ეიაორეს.

თავის სიტყვაში ვ. ი. კონტოტპმა დიდი ადგილი დაუთძო წარმოეიის კოძპლექსური მექანიზაციისა და ავტომატიზაციის საკითხებს, ორომის მეცხიერული ორგანიზაციის დანერგვას, საუკეთესო მეურნეობათა მოწიხავე გამოცდილების ფართოდ გამოყენებას.

ქალაქ ძერკინსკის მ. ი. კალინინის სახელობის ქარხნის დირექტორმა, დეპუტატმა **ა. გ. პეტროშჩევმა** ილაპარაკა, თუ როგორ მუშაობენ საიეგმილო ეოლ გორკის ოლქის მშრომელები. წარმატებით ასრულებენ სოციალისტურ ვალდებულებებს ქარხნებისა და ფაბრიკების კოლეძტივეები. სამოეწველო წარმოებაში მნიშვნელოვანი ადგილი უკავია ძერკინსკის ქიმიურ მრეწველობას, სადაც მოაგალი ათასი ქიმიკოსი მუშაობს. საწარმოთა კოლეძტივებმა ვადამდე — 23 სექტემბრისათვის შეასრულეს ცხრა თვის გეგმა და გეგმის გადამეტებით გამოუშვეს რამდენიმე მილიონი მანეთის ქიმიური პროდუქეია. ვადამდე შესრულდა სახელმწიფოსათვის მეცხოველეობის პროდუქტთა მიყიდვის გეგმა, 150 პროცენტით შესრულდა მარცვლის მიყიდვის დავალება.

ა. გ. პეტროშჩევი ვრცლად შეეხო წარმოების ეკონომიური ეფექტიანობის ზრდას, ტვირთის შემხვედრი გადაზიდვის ლეკვედაციის საკითხებს.

ახლა მოსკოველთა ფიქრები და საქმიანობა მომართულია იმისაკენ, რომ ღირსეულად შეხვდნენ საბჭოთა სახელმწიფოს 50 წლისთავს, თქვა თავის გამოსვლაში მოსკოვის საქალაქო საბჭოს აღმასკომის თავმჯდომარემ დეპუტატმა **ვ. თ. პრომისლოვმა.** დედაქალაქის სამრეწველო საწარმოთა კოლეძტივებმა ვადამდე, 25 სექტემბრისათვის შეასრულეს მოლიანი პროდუქციისა და მეტ წილ უნიშვნელოვანეს ნაწარმთა წარმოების 9 თვის გეგმა. მოსკოველმა მშენებლებმა წლის დამდეგიდან ააგეს 3,6 მილიონი კვადრატული მეტრი საერთო ფართობის საცხოვრებელი სახლები, 17 ათას ადგილიანი საბავშვო დაწესებულებანი და ბინაკულტურულ-საყოფაცხოვრებო საწარმო. 1 სექტემბრისათვის შესრულებულია სასკოლო მშენებლობის წლიური გეგმა.

მოსკოველთა ფიქრები და საქმიანობა მომართულია იმისაკენ, რომ ღირსეულად შეხვდნენ საბჭოთა სახელმწიფოს 50 წლისთავს, თქვა თავის გამოსვლაში მოსკოვის საქალაქო საბჭოს აღმასკომის თავმჯდომარემ დეპუტატმა **ვ. თ. პრომისლოვმა.** დედაქალაქის სამრეწველო საწარმოთა კოლეძტივებმა ვადამდე, 25 სექტემბრისათვის შეასრულეს მოლიანი პროდუქციისა და მეტ წილ უნიშვნელოვანეს ნაწარმთა წარმოების 9 თვის გეგმა. მოსკოველმა მშენებლებმა წლის დამდეგიდან ააგეს 3,6 მილიონი კვადრატული მეტრი საერთო ფართობის საცხოვრებელი სახლები, 17 ათას ადგილიანი საბავშვო დაწესებულებანი და ბინაკულტურულ-საყოფაცხოვრებო საწარმო. 1 სექტემბრისათვის შესრულებულია სასკოლო მშენებლობის წლიური გეგმა.

კავშირის საბჭოში

დეპუტატ ა. შარიპოვის თავმჯდომარეობით კრემლის დიდი სასახლის დარბაზში 10 ოქტომბერს გაიმართა კავშირის საბჭოს სხდომა.

კავშირის საბჭოს საგეგმო-საბიუჯეტო და დარგობრივ კომისიათა თანამოხსენებენა წაიკითხა საგეგმო-საბიუჯეტო კომისიის თავმჯდომარემ დეპუტატმა **ა. ა. როზენკომ.** საბჭოთა ხალხი, რომელიც ახორციელებს სკკპ XXIII ყრილობის გადაწყვეტილებებს, თქვა მან, დიდი მიღწევებით ეგებება ოქტომბრის 50 წლისთავს.

სსრ კავშირის სახალხო მეურნეობის განვითარების სახელმწიფო გეგმებითა და 1968 წლის სახელმწიფო ბიუჯეტით, რომლებიც განსახილველად წარდგენა სესიას, გათვალისწინებულია სახალხო მეურნეობის ყველა დარგის განვითარების სწრაფი ტემპი, ეროვნული შემოსავლის გადიდება, შრომის ნაყოფიერების ზრდა, ხალხის კეთილდღეობის შემდგომი გაუმჯობესება.

ა. ა. როზენკომ დეპუტატთა განსახილველად შეიტანა კავშირის საბჭოს საგეგმო-საბიუჯეტო და დარგობრივი კომისიების წინადადებანი, რომელთა მიზანია სახალხო მეურნეობის მთელი რიგი დარგების შეფმაობის ეფექტიანობის ზრდა, საბჭოთა ადამიანების ცხოვრების შემდგომი გაუმჯობესება. კერძოდ კომისიების რეკომენდაციაა, რომ 1968 წელს 155 მილიონი მანეთით (საცალო ფასებში) გაიზარდოს ხარისხოვანი ფქვილის, ქსოვილების, ზედა ტრიკოტაჟის, ფეხსაცმლის, მაჯის საათისა და სხვა საქონლის წარმოებისა და რეალიზაციის გეგმა. ამასთან დაკავშირებით, აგრეთვე ბიუჯეტის შემოსავლის ზოგიერთი რესურსების დაზუსტების შედეგად კომისიების წინადადებაა, რომ სსრ კავშირის 1968 წლის სახელმწიფოო ბიუჯეტის შემოსავალი გაიზარდოს 112 მილიონი მანეთით. ამავე ოდენობით გაიზრდება მოკავშირე რესპუბლიკების ბიუჯეტების ასიგნებანი. გათვალისწინებულია, რომ დამატებით გამოვლინებული სახსრები მოხმარდეს რაიონული ცენტრების, რაიონული დაქვემდებარების ქალაქების, მუშათა დაბების კეთილმოწყობას, სოციალურ-კულტურულ

კომუნისტი

მე-2 გვერდი, ხუთშაბათი, 12 ოქტომბერი, 1967 წ.

ეროვნებათა საბჭოში

ეროვნებათა საბჭოს 11 ოქტომბრის დილის სხდომაზე პირველი გამოვიდა აზერბაიჯანის სსრ მინისტრთა საბჭოს თავმჯდომარე დეპუტატი **ე. ნ. ალიხანოვი.** იგი შეეხო აზერბაიჯანელი ხალხის იმ მიღწევებს, რომლებიც წინასაოდესსწავლო სოციალისტურ შეჯიბრებაში მოიპოვეს, თავისი რესპუბლიკის მაგალითით ცხადყო, თუ როგორ უმჯობესდება ხალხის კეთილდღეობა.

სკკპ ცენტრალური კომიტეტის სექტემბრის პლენუმის გადაწყვეტილებათა განხორციელება, თქვა ორატორმა, რესპუბლიკის მშრომელთა ფართო წრეს ეხება. საბოლოო ანგარიშით ყველა ღონისძიების შესრულების შედეგად, რომლებიც ხალხის კეთილდღეობის შემდგომი გაუმჯობესების მიზნით ხორციელდება, აზერბაიჯანელი მშრომელები დამატებით მიიღებენ დაახლოებით 45 მილიონ მანეთს.

ხალხის კეთილდღეობის განუხრელი გაუმჯობესების ამოცანები აისახა სახალხო-სამეურნეო გეგმების პროექტებში, რომლებსაც სესიაზე ვიხილავთ. ე. ნ. ალიხანოვმა აღნიშნა, რომ გულდასმით არის დამუშავებული ეს გეგმები, და თქვა, რომ დიდი მნიშვნელობა აქვს მათ დროულ განხილვასა და დამტკიცებას. ეს, როგორც მან თქვა, საჭირო პირობებს ქმნის გეგმების წარმატებით და რიტმული შესრულებისათვის.

სსრ კავშირის უმაღლესი საბჭოს სესია მიმდინარეობს ღირსშესანიშნავ დროს, თქვა უკრაინის კომპარტიის ცენტრალური კომიტეტის მდივანმა **ვ. ი. დროზდენკომ.** ყოველი დღე გვაახლოებს საბჭოთა სახელმწიფოს სახელოვან იუბილეს. საბჭოთა კავშირის ყველა ხალხთან ერთგული ძმური ერთობითა და დიადი შემოქმედებითი თანამეგობრობით შთაგონებით შრომობს უძრაველი ხალხი.

რესპუბლიკის მშრომელთა მძლავრი შემოქმედებითი ენერგია, აღნიშნა ვ. ი. დროზდენკომ, განსაკუთრებული ძალითა და სისრულით გვლინდება დიდი ოქტომბრის 50 წლისთავის აღსანიშნავი საყოველთაო სახალხო შეჯიბრების მსვლელობაში. ეს აღმავლობა კიდევ უფრო იზრდება სკკპ ცენტრალური კომიტეტის სექტემბრის პლენუმის გადაწყვეტილებებთან დაკავშირებით, რომლებმაც სახარული მოიტანეს ყოველ სახლში, ყოველ ოჯახში.

შეეხო რა სახალხო-სამეურნეო გეგმებს, რომლებსაც სესიაზე იხილავენ, დეპუტატმა ხაზგასმით აღნიშნა, რომ მათი წარმატებით გადაწყვეტა პარტიული და საბჭოთა ორგანიზაციებისაგან, სამეურნეო ხელმძღვანელებისაგან, ყველა მოშმისაგან, კოლმეურნისა და მოსამსახურისაგან მოითხოვს დარაზმან ძალები ყოველ უბანზე.

დარბაზი ტაშით შეეგება უზბეკეთის სსრ მინისტრთა საბჭოს თავმჯდომარის პირველი მოადგილის, დეპუტატ **მ. მ. მუსახანოვის** ცნობას იმის შესახებ, რომ რესპუბლიკის მებამბეთა სოციალისტური ვალდებულება — წელს მოიწიონ სულ ცოტა ოთხი მილიონი ტონა ბამბა — შესრულდება. დღეისათვის უკვე მოკრეფილია 2,3 მილიონი ტონა ბამბა, უზბეკეთის ბამბის წარმოებით მეორე ადგილი უკავია მსოფლიოში, ხოლო მოსავლიანობით უსწრებს ყველა ოთხი თვის მანძილზე დედაქალაქში გამოდიოდნენ 15 რესპუბლიკის ხელოვნების წარმომადგენლები.

სსრ კავშირის სახალხო კონტროლის კომიტეტის თავმჯდომარემ დეპუტატმა **პ. ვ. კოვანოვმა** განაცხადა, რომ ახლა სახალხო კონტროლის ორგანოებსა და „კომკავშირულ პროექტორში“ მონაწილეობს 10 მილიონზე მეტი კაცი.

მატერიალურ ფასეულობათა შემკრებელ საბჭოთა ხალხი დიდად დაინტერესებულია იმით, რომ საზოგადოებრივი პროდუქტის არც ერთი მცირედი ნაწილი არ იხარჯებოდეს ამაოდ, განაგრძო ორატორმა. აი ამიტომ განსაკუთრებული ყურადღება უნდა დაეთმოს იმას, რომ გავწიოთ უმაკცრესი მომჭირნეობა და ყარაფანობა ყველაფერში, ამ საქმეში ჩაკვაბათ მშრომელთა ფართო მასები.

დეპუტატმა ხაზგასმით აღნიშნა, რომ სახალხო კონტროლის ორგანოებმა უფრო ენერგიულად უნდა შეუწყონ ხელი შრომის მეცნიერული ორგანიზაციის თანამედროვე მეთოდების დანერგვას სახალხო მეურნეობის ყველა დარგში, ხელი შეუწყონ სახელმწიფო დისციპლინის კიდევ უფრო განმტკიცებას.

კავშირის საბჭოს დილის სხდომაზე გამოვიდნენ აგრეთვე ტრიკოტაჟისა და წინდის ფაბრიკა „კრასნოე ზნამიას“ დირექტორი (ქ. ლენინგრადი) დეპუტატი **ვ. ა. ორლოვა** და უზბეკეთის კომპარტიის სირხანდარიის საოლქო კომიტეტის პირველი მდივანი დეპუტატი **ნ. ბ. მურადოვი.** (საკდესი).

ეროვნული ბიბლიოთეკა

ეროვნებათა საბჭოში

ეროვნებათა საბჭოს 11 ოქტომბრის დილის სხდომაზე პირველი გამოვიდა აზერბაიჯანის სსრ მინისტრთა საბჭოს თავმჯდომარე დეპუტატი **ე. ნ. ალიხანოვი.** იგი შეეხო აზერბაიჯანელი ხალხის იმ მიღწევებს, რომლებიც წინასაოდესსწავლო სოციალისტურ შეჯიბრებაში მოიპოვეს, თავისი რესპუბლიკის მაგალითით ცხადყო, თუ როგორ უმჯობესდება ხალხის კეთილდღეობა.

სკკპ ცენტრალური კომიტეტის სექტემბრის პლენუმის გადაწყვეტილებათა განხორციელება, თქვა ორატორმა, რესპუბლიკის მშრომელთა ფართო წრეს ეხება. საბოლოო ანგარიშით ყველა ღონისძიების შესრულების შედეგად, რომლებიც ხალხის კეთილდღეობის შემდგომი გაუმჯობესების მიზნით ხორციელდება, აზერბაიჯანელი მშრომელები დამატებით მიიღებენ დაახლოებით 45 მილიონ მანეთს.

ხალხის კეთილდღეობის განუხრელი გაუმჯობესების ამოცანები აისახა სახალხო-სამეურნეო გეგმების პროექტებში, რომლებსაც სესიაზე ვიხილავთ. ე. ნ. ალიხანოვმა აღნიშნა, რომ გულდასმით არის დამუშავებული ეს გეგმები, და თქვა, რომ დიდი მნიშვნელობა აქვს მათ დროულ განხილვასა და დამტკიცებას. ეს, როგორც მან თქვა, საჭირო პირობებს ქმნის გეგმების წარმატებით და რიტმული შესრულებისათვის.

სსრ კავშირის უმაღლესი საბჭოს სესია მიმდინარეობს ღირსშესანიშნავ დროს, თქვა უკრაინის კომპარტიის ცენტრალური კომიტეტის მდივანმა **ვ. ი. დროზდენკომ.** ყოველი დღე გვაახლოებს საბჭოთა სახელმწიფოს სახელოვან იუბილეს. საბჭოთა კავშირის ყველა ხალხთან ერთგული ძმური ერთობითა და დიადი შემოქმედებითი თანამეგობრობით შთაგონებით შრომობს უძრაველი ხალხი.

რესპუბლიკის მშრომელთა მძლავრი შემოქმედებითი ენერგია, აღნიშნა ვ. ი. დროზდენკომ, განსაკუთრებული ძალითა და სისრულით გვლინდება დიდი ოქტომბრის 50 წლისთავის აღსანიშნავი საყოველთაო სახალხო შეჯიბრების მსვლელობაში. ეს აღმავლობა კიდევ უფრო იზრდება სკკპ ცენტრალური კომიტეტის სექტემბრის პლენუმის გადაწყვეტილებებთან დაკავშირებით, რომლებმაც სახარული მოიტანეს ყოველ სახლში, ყოველ ოჯახში.

შეეხო რა სახალხო-სამეურნეო გეგმებს, რომლებსაც სესიაზე იხილავენ, დეპუტატმა ხაზგასმით აღნიშნა, რომ მათი წარმატებით გადაწყვეტა პარტიული და საბჭოთა ორგანიზაციებისაგან, სამეურნეო ხელმძღვანელებისაგან, ყველა მოშმისაგან, კოლმეურნისა და მოსამსახურისაგან მოითხოვს დარაზმან ძალები ყოველ უბანზე.

დარბაზი ტაშით შეეგება უზბეკეთის სსრ მინისტრთა საბჭოს თავმჯდომარის პირველი მოადგილის, დეპუტატ **მ. მ. მუსახანოვის** ცნობას იმის შესახებ, რომ რესპუბლიკის მებამბეთა სოციალისტური ვალდებულება — წელს მოიწიონ სულ ცოტა ოთხი მილიონი ტონა ბამბა — შესრულდება. დღეისათვის უკვე მოკრეფილია 2,3 მილიონი ტონა ბამბა, უზბეკეთის ბამბის წარმოებით მეორე ადგილი უკავია მსოფლიოში, ხოლო მოსავლიანობით უსწრებს ყველა ოთხი თვის მანძილზე დედაქალაქში გამოდიოდნენ 15 რესპუბლიკის ხელოვნების წარმომადგენლები.

სსრ კავშირის სახალხო კონტროლის კომიტეტის თავმჯდომარემ დეპუტატმა **პ. ვ. კოვანოვმა** განაცხადა, რომ ახლა სახალხო კონტროლის ორგანოებსა და „კომკავშირულ პროექტორში“ მონაწილეობს 10 მილიონზე მეტი კაცი.

მატერიალურ ფასეულობათა შემკრებელ საბჭოთა ხალხი დიდად დაინტერესებულია იმით, რომ საზოგადოებრივი პროდუქტის არც ერთი მცირედი ნაწილი არ იხარჯებოდეს ამაოდ, განაგრძო ორატორმა. აი ამიტომ განსაკუთრებული ყურადღება უნდა დაეთმოს იმას, რომ გავწიოთ უმაკცრესი მომჭირნეობა და ყარაფანობა ყველაფერში, ამ საქმეში ჩაკვაბათ მშრომელთა ფართო მასები.

დეპუტატმა ხაზგასმით აღნიშნა, რომ სახალხო კონტროლის ორგანოებმა უფრო ენერგიულად უნდა შეუწყონ ხელი შრომის მეცნიერული ორგანიზაციის თანამედროვე მეთოდების დანერგვას სახალხო

საქართველოს სსრ კავშირი

ოქტომბრის 50 წლისთავი

ეკონომიკის სწრაფი განვითარება, ხალხის კეთილდღეობის ამაღლება

საზღვარგარეთის პრესა სსრ კავშირის უმაღლესი საბჭოს სესიის შესახებ

ლონდონი, 11 ოქტომბერი. (საკდესი). დღეს ლონდონის პრესამ თავისაჩინო ადგილას გამოაქვეყნა ცნობები, რომ კრემლში გაიხსნა სსრ კავშირის უმაღლესი საბჭოს მესამე სესია. „ტაიმსი", „დეილი ტელეგრაფი", „მორნინგ სტარი" და სხვა გაზეთები კომენტარს უძღვნიან სსრ კავშირის მინისტრთა საბჭოს თავმჯდომარის მოადგილის, სსრ კავშირის სახელმწიფო საუკეთესო კომიტეტის თავმჯდომარის ნ. კ. ბაიბაკოვისა და სსრ კავშირის ფინანსთა მინისტრის ვ. თ. გარბუზოვის მოხსენებებს. პრესას მოჰყავს, კერძოდ, მოხსენებათა ადგილები, სადაც ლაპარაკია ცხოვრების დონის ამაღლების შესახებ საბჭოთა კავშირში.

გაზეთი „მორნინგ სტარის" მოსკოველი კორესპონდენტი აღნიშნავს, რომ ცხოვრების დონე საბჭოთა კავშირში კიდევ უფრო სწრაფად გაიზრდება. მიუხედავად თავდაცვის ხარჯების რამდენადმე გადიდებისა, რაც გამოწვეულია ახლანდელი საერთაშორისო დაძაბულობით. ინგლისის ბურჟუაზიული პრესის წინასწარმეტყველება, რომელიც მოელოდა საბჭოთა ეკონომიკის კრახს, წერს კორესპონდენტი, ახლა სულელურად გამოიყურება.

ტოკიო, 11 ოქტომბერი. (საკდესი). იაპონიის პრესა ვრცლად აშუქებს და კომენტარს უძღვნის სსრ კავშირის უმაღლესი საბჭოს მესამე სესიას.

გაზეთი „ტოკიო სიმბუნი", ახასიათებს რა საბჭოთა კავშირის ეკონომიური განვითარების გეგმას, ხაზს უსვამს, რომ დასახული საერთო ციფრები სამრეწველო წარმოების განვითარებისა წინათ საბჭოთა კავშირის კომუნისტური პარტიის XXIII ყრილობის დირექტივებით გათვალისწინებულსაც კი აღემატება. გაზეთი აგრეთვე განსაკუთრებით უსვამს ხაზს, რომ საბჭოთა კავშირის ისტორიაში პირველად არის, რომ ეკონომიკის განვითარების გეგმით 1968 წლისათვის დაგეგმილი მოხმარების საგნების წარმოების ზრდის ტემპი აღემატება წარმოების საშუალებათა წარმოების ზრდის ტემპს.

გაზეთი გამოთქვამს აზრს, რომ მტკიცეა რწმენა, რომლითაც საბჭოთა კავშირის ხელმძღვანელები სახავენ ამგვარ გეგმებს, ემყარება ეკონომიური დაგეგმვის ასალი სისტემის წარმატებით დანერგვასა და უსზ მოსავალს, რომელიც მიღებულია მიუხედავად იმისა, რომ ზოგიერთ რაიონში ამინდის არასელსაყრელი პირობები იყო.

ნიუ-იორკი, 11 ოქტომბერი. (საკდესი). ნიუ-იორკის დღევანდელი გაზეთების ფურცლებზე ერთ-ერთი ცენტრალური ადგილი უკავია მოკლე ანგარიშებს გუშინ მოსკოვში სსრ კავშირის უმაღლესი საბჭოს სესიის გახსნის შესახებ. ცნობები სესიის მუშაობის პირველი დღის შესახებ გადასცა ამერიკის შეერთებული შტატების ყველა საინფორმაციო საგაზეთმ, რადიომ და ტელევიზიამ.

საბჭოთა პარლამენტი, წერს გაზეთი „ნიუ-იორკ ტაიმსის" მოსკოველი კორესპონდენტი ჰენრი კამი, იხილავს საბჭოთა ხალხის ცხოვრების დონის შემდგომი ამაღლების გეგმებს. ახალი სახელმწიფო ბიუჯეტი და სსრ კავშირის სახალხო მეურნეობის განვითარების 1968 წლის გეგმა ითვალისწინებენ ფართო მოხმარების საქონლის წარმოების ტემპების დაჩქარებას.

ამავე დროს კორესპონდენტი იძულებულია აღიაროს, რომ ვიეტნამის ომთან, ახლო აღმოსავლეთში ისრაელის აგრესიასთან დაკავშირებით საერთაშორისო დაძაბულობის გამწვავება აიძულებს საბჭოთა კავშირს დიდი ყურადღება დაუთმოს თავდაცვის საკითხებს.

ი. განდის გამოსვლა

ვარშავა, 11 ოქტომბერი. (საკდესი). ჩვენი მოლაპარაკეები სასარგებლო და შინაარსიანი იყო, მიმდინარეობდა მეგობრობისა და გულწრფელობის ატმოსფერში. განაცხადა ინდოეთის პრემიერ-მინისტრმა ინდირა განდიმ, რომელიც ოფიციალურ ვიზიტად იმყოფება პოლონეთში. როგორც პოლონეთის პრესის სააგენტო გვატყობინებს, ი. განდიმ, რომელიც გუშინ პოლონეთის ტელევიზიით გამოვიდა, გამოთქვა რწმენა, რომ ინდოეთ-პოლონეთის მოლაპარაკება ხელს შეიწყობს ორი ქვეყნის ურთიერთობის განმტკიცებას და პროგრესს საერთო მიზნების — ხალხთა მშვიდობისა და ურთიერთგაგების დამყარების განხორციელებაში.

უ ტანის განცხადება

ნიუ-იორკი 11 ოქტომბერი. (საკდესი). პრესისათვის განცხადებაში გაერთიანებული ერების ორგანიზაციის გენერალური მდივანი უ ტანი მიეხალმა იმას, რომ ძალაში შევიდა პირველი საერთაშორისო ხელშეკრულება პრინციპების შესახებ, რომლებიც განსაზღვრავენ სახელმწიფოთა საქმიანობას კოსმოსური სივრცის, კერძოდ მთვარისა და სხვა ციური სხეულების კვლევასა და გამოყენებაში. ეს ხელშეკრულება ქმნის საფუძველს კოსმოსური სამართლის შემდგომი განვითარებისა და პროგრესისათვის კოსმოსში ადამიანის საქმიანობისადმი იურიდიული კონტროლის დარგში, ნათქვამია განცხადებაში.

უ ტანმა კმაყოფილებით აღნიშნა რომ, რომელიც გაერთიანებული ერების ორგანიზაციამ შეასრულა ხელშეკრულების პროექტის შემუშავებასა და მის გამო მოლაპარაკებაში.

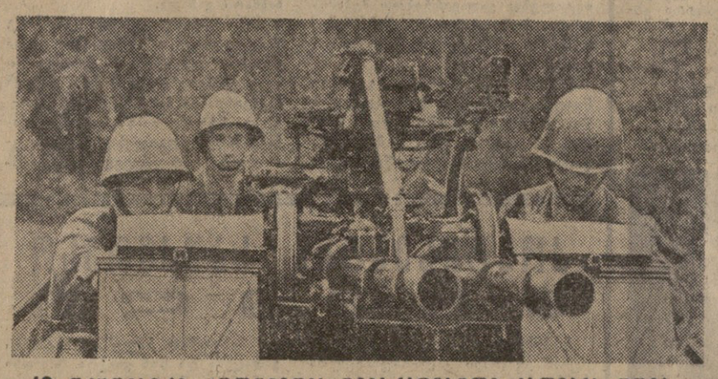

12 ოქტომბერი პოლონეთის შეიარაღებული ძალების დღე

ამ დღეს 24 წლის წინათ საბჭოთა მიწაზე შექმნილმა პოლონეთის აღორძინებული შეიარაღებული ძალების პირველმა ქვეგანაყოფებმა საბრძოლო ნათლობა მიიღეს ლენინოსანთან (ბელორუსია), გაანადგურეს ფაშისტ დამპყრობთა დაჯგუფება.

პოლონეთის შეიარაღებული ძალები, აღჭურვილნი თანამედროვე იარაღით, ფხიზლად დგანან ხალხის სოციალისტურ მონაპოვართა სადარაჯოზე და ვარშავის ხელშეკრულების მონაწილე სახელმწიფოთა მომავე არმიების ერთგული მოკავშირე არიან.

სურათზე: არტილერისტები სწავლებაზე.

ფოტო ცაფ-საკდესისა.

„აკანატა" „კულტურული რევოლუციის" შესახებ

ტოკიო, 10 ოქტომბერი. (საკდესი). იაპონიის კომპარტიის ორგანომ გაზეთმა „აკანატამ" დღეს გამოაქვეყნა სტატია „მაო ძე-დუნის ახლანდელი კურსი და საერთაშორისო კომუნისტური მოძრაობა", რომლის ტექსტი დაამტკიცა იაპონიის კომპარტიის ცენტრალური კომიტეტის ამას წინათ გამართულმა პლენუმმა.

სტატიაში მხილებულია მაო ძე-დუნის ანტიმარქსისტული ჯგუფი, რომელიც ძირს უთხრის საერთაშორისო კომუნისტურ მოძრაობას, სოციალიზმისა და კომუნიზმის საქმეს.

გაზეთი აღნიშნავს, რომ ირღვევა ჩინეთის კომპარტიის წესდება — დიდი ხნით. აყოვნებენ პარტიის ყრილობის მოწვევას, არარეგულარულად იწვევენ კომპარტიის ცენტრალური კომიტეტის პლენუმებს. გაზეთი წერს, რომ „მაო ძე-დუნის „იდეებს" და მითითებებს აყენებენ ჩინეთის კომპარტიის ყრილობებისა და ცენტრალური კომიტეტის პლენუმების გადაწყვეტილებებზე მაღლა.

მაო ძე-დუნის „ხელმძღვანელი" ჯგუფი, ნათქვამია სტატიაში, უარყოფს პარტიული დისციპლინისადმი უსიტყვო დამორჩილებას და ამავე დროს უხეში ძალადობის საშუალებით ნერგავს მაო ძე-დუნისადმი უსიტყვო მორჩილებას. ამრიგად, პარტიულ დისციპლინას ცვლის მაო ძე-დუნის ჯგუფისადმი მონური ერთგულებით". ეს ჯგუფი ითვლა პარტიულ ორგანიზაციებს, რომლებიც მას არ ემორჩილებიან, ყველგან აჩაგვებს ბრძოლაა „ძალაუფლებისათვის", რომლის შედეგად პარტიულ და სახელმწიფო კომიტეტებს მთლიანად არღვევენ უფლებებს და ამ უფლებებს ცვლიან ერთიანი ძალითა და სხვა სამხედრო ძალით, რომელიც მათ ხელშია, ცდილობენ, რომ მთელ ჩინეთში დაშალონ პარტია. ეს კი ნიშნავს, რომ მათ სურთ პარტია გადააქციონ მაო ძე-დუნის ულტრამემარცხენეპორტუნისტული ჯგუფის სამფლობელოდ.

ყველა ეს ფაქტი, წერს „აკანატა", მოწმობს, რომ „დიდი პროლეტარული კულტურული რევოლუციის" პროცესში, რომელიც გასული წლიდან ხორციელდება, ძირი გამოეთხარა ჩინეთის კომპარტიის ხელმძღვანელობის კანონიერ სტრუქტურას, ყველგან გათელილია მარქსისტულ-ლენინური პარტიის ორგანიზაციული პრინციპები, აგრეთვე მოწმობს, რომ ულტრამემარცხენეოპორტუნის ტ უ ლმა ჯგუფმა გაიმეორთებული ბატონობა. ამ ჯგუფის ინტერესებისათვის უხეშად გამოუთხაროს ძირი სახელმპარტია გადააქციოს თავის სამფლობელოდ.

მაოძედუნისტებმა მაო ძე-დუნი დააყენეს მარქსისა და ლენინის გვერდით და ცდილობდნენ წარმოდგენათ იგი — საერთაშორისო კომუნისტური მოძრაობის „უმაღლეს ხელმძღვანელად". სამწუხაროდ, ამ ფაქტებმა — „დიდი პროლეტარული კულტურული რევოლუციის" საერთო არა აქვს რა იმ კულტურულ რევოლუციასთან, რომელსაც გულისხმობს მარქსიზმ-ლენინიზმის თეორია და პრაქტიკა და სავსებით განსხვავდება მისგან". „დიდი პროლეტარული კულტურული რევოლუციის", რომელიც ახლა ჩინეთში მიმდინარეობს, არ არის დიადი რევოლუციური საქმე, რომლის მიზანია სოციალიზმის გამარჯვება. პირიქით, მკაფიოდ დადასტურდა, რომ ეს არის ანტისოციალისტური, ანტიმარქსისტული, ანტილენინური საქმე, რომლის ერთად ერთი და მთავარი მიზანია დაამაროს და განამტკიცოს მაო ძე-დუნის ჯგუფის განუსაზღვრელი დესპოტური ბატონობა, ამ ჯგუფის ინტერესებისათვის უხეშად გამოუთხაროს ძირი სახელმპარტიის ორგანიზაციებსა და დისციპლინას, არარად აქციოს დიდი ჩინეთის რევოლუციის მონაპოვრები, დაშალოს ჩინეთის კომპარტია და სახელმწიფო ორგანოები.

დღეს მარქსიზმ-ლენინიზმისათვის სავსებით ცხადია, რომ არ შეიძლება მსოფლიოში სათაყვანებლად ცნო მარტო „ჩენი ქვეყნის ხელმძღვანელის თეორიები, ნაშრომები და შეხედულებები, არ შეიძლება მთელ მსოფლიოს მოახვიო თავს ამ თაყვანისცემის ავანტიურისტული, დოგმატიკრმეტელური პოზიცია, თუ არ ადგახარ ბრმა მიმდევრობისა და მლიქვნელობის პოზიციას. თუ არ გსურს ისე წარმოადგინო მაო ძე-დუნის ახლანდელი ანტიმარქსისტული, ანტილენინური კურსი, თითქოს ეს იყოს „თანამედროვე მარქსიზმ-ლენინიზმის მწვერვალი" ან „მსოფლიო რევოლუციის სახელმძღვანელო იდეები".

„აკანატა" ხაზგასმით აღნიშნავს, რომ მაოს ჯგუფი ცდილობს „მაო ძე-დუნის იდეებს" აბსოლუტიზაციას, მათს დანერგვას ჩინეთში და საზღვარგარეთ, რაც დაკავშირებულია მაოს ჯგუფის გეგმასთან — თავს მოახვიოს მსოფლიო კომუნისტურ მოძრაობასა და მთელ რევოლუციურ მოძრაობას ულტრამემარცხენეოპორტუნისტული, გამოთშეულური კურსი, რომელიც ეწინააღმდეგება მსოფლიოს ხალხთა ანტიიმპერიალისტურ ბრძოლას, სოციალიზმისა და კომუნიზმის საქმეს, დაამყაროს დესპოტური ბატონობა საერთაშორისო კომუნისტურ მოძრაობაში.

დასასრულ „აკანატა" წერს, რომ მაო ძე-დუნის ჯგუფის ულტრამემარცხენეოპორტუნიზმი უდიდეს ზიანს აყენებს ვიეტნამელი ხალხისადმი დახმარების საქმეს.

„ჯაშუში" თანამგზავრი

ნიუ-იორკი. 11 ოქტომბერს ვანდენბერგის (კალიფორნიის შტატი) სამხედრო-საჰაერო ძალების ბაზიდან გაუშვეს საიდუმლო თანამგზავრი. ამ თანამგზავრის გაშვების შესახებ დაწვრილებითი ცნობები არ გამოქვეყნებიათ.

(საკდესი).

ინდიელები ინდოეთ-პაკისტანის საზღვარზე

დელი, 10 ოქტომბერი. (საკდესი). როგორც ინდოეთის პრესის საგენტო გვატყობინებს, აქ ოფიციალურად გამოცხადეს, რომ გუშინ დილის 8 საათსა და 30 წუთზე ადგილობრივი დროით ურის სექტორში (ჯამუსა და ქაშმირის შტატი) პაკისტანის ჯარებმა ცეცხლი დაუშინეს ინდოეთის პატრულს. გაერთიანებული ერების ორგანიზაციის სამხედრო მეთვალყურეები ჩავიდნენ ინციდენტის ადგილზე, რათა აწარმოონ გამოძიება. გამოძიების შედეგებს მოგვიანებით გამოაცხადებენ.

რავალპინდი, 10 ოქტომბერი. (საკდესი). როგორც პაკისტანის პრესის საგენტო გვატყობინებს, რავალპინდის პოლიტიკური მეთვალყურენი გაკვირვა ინდოეთის თადაცვის მინისტრის განცხადებამ, თითქოს პაკისტანის ჯარებს სროლა აეტეხათ ინდოეთის პატრულისათვის ურის სექტორში ქაშმირში ცეცხლის შეწყვეტის ხაზზე, ფაქტები მოწმობენ, გვატყობინებს საგენტო, რომ გუშინ ინდოელებმა ცეცხლი დაუშინეს პაკისტანის საგუშაგოს ბატონი ბულგეში. სროლა ხანგამოშვებით გრძელდებოდა 9 საათიდან 11 საათსა და 30 წუთამდე. პაკისტანის მხარეს ზარალი არ მოსვლია.

ამერიკის საწინააღმდეგო გამოსვლები თურქეთში

სტამბოლი, 10 ოქტომბერი. (საკდესი). თურქეთში გრძელდება ამერიკის საწინააღმდეგო გამოსვლები იმასთან დაკავშირებით, რომ ამ ქვეყნის ნაცადგურებში შეეიდნენ ამერიკის შეერთებული შტატების მე-6 ფლოტის ხომალდები. „წადითრიეთ შინ!", „თურქეთი არასოდეს არ გახდება იმპერიალისტთა კოლონია" — ასეთი ლოზუნგებით შეხვდა იზმირის სტუდენტი ახალგაზრდობა ამერიკის ხომალდების ჯგუფის შესვლას იზმირის ნავსადგურში.

როგორც თურქეთის პრესა იუწყება, იზმირის პოლიცია ახორციელებს ღონისძიებებს, რათა თავიდან აიცილოს ამერიკელ მეზღვაურებსა და ადგილობრივ მოსახლეობას შორის შესაძლო შეტაკებანი.

შტორმი ინდოეთის ორისის შტატში

დელი, 11 ოქტომბერი. (საკდესი). ძლიერი შტორმი დაატყდა თავს ორისის შტატის სანაპიროს. კალკუტიდან მიღებული ცნობების თანახმად, შტორმის შედეგად დაიღუპა 50-ზე მეტი კაცი. უკვალოდ დაიკარგა რამდენიმე ასეული მეთადური, რომლებიც გაშლილ ზღვაში იყვნენ. შტატს მნიშვნელოვანი მატერიალური ზარალი მოუვიდა.

პარაბი ხალხი არ დაეშორჩილება ოკუპანტებს

ბეირუთი, 10 ოქტომბერი. (საკდესი). ისრაელის საოკუპაციო ხელისუფალნი ცდილობენ იორდანის დასავლეთი ნაპირი გადააქცევნ მკვიდრი არაბი მოსახლეობის დიდ საპყრობილედ", განაცხადა აქ გამართულ პრეს-კონფერენციაზე იორდანიის მინისტრმა ამდენ ჰამიდ საიემმ.

„მშვიდობიან არაბ მცხოვრებლებს, — თქვა შემდეგ მინისტრმა, — წაართვეს ყველაზე ელემენტარული თავისუფლებანი. ისრაელი ხელისუფალნი დევნიან მათ, შეურაცხყოფენ არაბთა რელიგიურ და ეროვნულ გრძნობებს, ბიწყავენ მუსლიმანურ და ქრისტიანულ ძეგლებს". ამდენ ჰამიდ საიემმა მოიყვანა იმ უკანონობისა და თვითნებობის უამრავი მაგალითი, რასაც ისრაელის ადმინისტრაცია სჩადის ოკუპირებულ რაიონებში. ისრაელები ანგრევენ არაბთა სახლებს, მცხოვრებლებს სულ ნახევარ საათს აძლევენ ბარგის შესაკრავად. რამალის რაიონში ისრაელებმა აღგვეს პირისაგან მიწისა არაბთა სამი სოფელი. ქალაქ ელ-ჰალილსა და იერუსალიმში ისრაელნი ანგრევენ მეჩეთებსა და ქრისტიანულ ტაძრებს. „ისრაელის ხელისუფალნი, — თქვა შემდეგ საიემმა, — მიზნად ისახავენ ოკუპირებულ რაიონებში მოსპონ არაბთა ეროვნული სული, მათი ზნეჩვეულებანი და წესები". „არაბი ხალხი, — ხაზი გაუსვა საიემმა, — არასოდეს არ დაემორჩილება ოკუპანტებს და განაგრძობს ბრძოლას სამშობლოს განთავისუფლებლად. არაბი ხალხები ებრალთა ერის წინააღმდეგ კი არა, არამედ ისრაელის სიონიზმის რეაქციული პოლიტიკისა და ექსპანსიონისტური ideologიების წინააღმდეგ იბრძვიან", — ხაზგასმით აღნიშნა მინისტრმა.

ოქტომბრის 50 წლისთავი

სუტა ბერულავა

დაეევიფუარი

ორმოცდაათი წელი გავიდა
იმ ქარიშხლიდან, იმ სათავიდან,
როცა ანთო ლენინის ხელმა
რევოლუციის დიდი კანდელი
და გადაიქცა ოქტომბრის ელვად
ბრძოლა ამდენი, სისხლი ამდენი!

ორმოცდაათი წელი გავიდა
იმ ქარიშხლიდან, იმ სათავიდან,
როცა დამთავრდა, ვით ავი წყევლა,
დროებითების დრო ნეტარების
და დედამიწას აუწყა ნეგამ:
დასტურ შეეროდნენ პროლეტარები!

ორმოცდაათი წელი გავიდა
იმ ქარიშხლიდან, იმ სათავიდან,
როცა მიადგა სანუკვარ ნაპირს
ხომალდი მღელვარ ზღვაში შთენილი...
ვინ დაგვავიწყოს „აურორის" ზალპი
და ძმათა შორის მდგარი ლენინი.

ორმოცდაათი წელი გავიდა...

მამა

ზამთრის სასახლე, მდინარე ნევა,
ქუხილი ცისა და მიწის რყევა.
ალმოდებული, მრისხანე, წმინდა,
უკვდავი ცრცასჩვიდმეტი წელი!
შენ უკვე იყავ — აპრილის თვიდან —
დიდი ლენინის პარტიის წევრი.

შენც ბობოკრობდი ოქტომბრის ქარში,
ფოლადი რეკდა ბაბუკის ხმაში.
უსამართლობას ებრძოდი რისხვით,
გრძნობდი მომავლის სუნთქვას, ნაბიჯებს,
გაგონდებოდა მარტვილიც, კირცხიც
და მიბყვებოდი რუს ძმადნაფიცებს...

თუმცა დაეცი დიდი ხნის წინათ,
შორს არის შენი მარადი ბინა, —
ასე მგონია, ისევ ბგერს გული,
რომელიც მხოლოდ ხალხისთვის ბგერდა!
ყველა ჭრილობა და ყველა წყლული
წყალმა წარიღო წარსულთან ერთად.

შენც ეგებები ამ დიად ზეიმს!

შვილი

შენ ხარ შობილი ისეთ ვარსკვლავზე,
სულ იკაშკაშებ ამ ქვეყანაზე,

არ დაიღლები, არ დაბერდები,
არ მოგწყინდება ჩირაღდნად ენთო,
არ მიაშურებ ზეცას ვედრებით:
„მაპატე და მიშველე, ღმერთო!"

არ ჩაგიერება სინთლე სულში,
არც წყაროსთვალი დაგეშრიტება,
სადაც არ იყო, იქნები სულ შენ,
ფიქრებსაც აქცევ მწვანე ჩიტებად.

რომ დაგესიოს დარდივით მუმლი,
არ ჩაგდგება ნამი გუგებში,
არ გილალატებს მართალი გული,
არ მოგაკლდება ხალხის ნუგეში!

შენ დაიბადე ისეთ ვარსკვლავზე,
სულ იკაშკაშებ ამ ქვეყანაზე...

ორი პრემიერა

ცხინვალის ა. ხეთაგუროვის სახელობის სახელმწიფო თეატრის ქართულმა დასმა საიუბილეო წლის სეზონი ორი ახალი დადგმით გახსნა.

სეზონის პირველ პრემიერად წარმოდგენილ იქნა ჰ. კაკაბაძის კომედია „კოლმეურნის ქორწინება", რომლის დადგმა განახორციელა რეჟისორმა ი. მაცხონაშვილმა, მხატვრობა ეკუთვნის ვ. დონდოლაძეს, მუსიკალური გაფორმება — ხელოვნების დამსახურებულ მოღვაწეს ლ. ქიშმარეშვილს.

მეორე პრემიერად მაყურებელმა ნახა კონან-დოილის „შერლოკ ჰოლმსი" (თარგმანი ე. მაღრაძისა). სპექტაკლი დადგა თეატრის სამხატვრო ხელმძღვანელმა, ხელოვნების დამსახურებულმა მოღვაწემ რ. შაფთოშვილმა, მხატვრულად გაფორმეს რესპუბლიკის დამსახურებულმა მხატვარმა გ. ცერაძემ და ვ. ცერაძემ, მუსიკალური გაფორმება ეკუთვნის გ. მაღრაძეს.

ი. გაგნიძე.

საიუბილეო დათვალიერება

დიდი ოქტომბრის სოციალისტური რევოლუციის 50 წლისთავს მიეძღვნა ჩვენს ქვეყანაში ასლანან დამთავრებული. მუზეუმების საკავშირო დათვალიერება, რომელიც სსრ კავშირის კულტურის სამინისტროსა და კულტურის მუშაკთა პროფკავშირის ცენტრალური კომიტეტის პრეზიდიუმის დადგენილებით 1965 წლის იანვრიდან დაიწყო.

დათვალიერების პერიოდში მუზეუმებში მრავალი საინტერესო ღონისძიება განხორციელდა. ამაღლდა სამეცნიერო-კვლევითი, შემკრებლობითი, ეკსპოზიციო და მასობრივი სამეცნიერო-საგანმანათლებლო მუშაობის დონე. ამას ადასტურებს თუნდაც შემდეგი მონაცემები: 1964 წელთან შედარებით 1966 წელს მარტო კულტურის სამინისტროს მუზეუმში სამუზეუმო ფონდს 112 ათასი ექსპონატი შეემატა, გამოფენილი ექსპონატების რაოდენობა სამი ათასი ერთეულით გადიდდა, ხოლო დამთვალიერებელთა რიცხვმა 1,3 მილიონი კაცით იმატა, დამუშავდა მრავალი სამეცნიერო თემა და გაიმართა სამოცდათაზე მეტი სამეცნიერო სესია.

ამ პერიოდში ჩვენი რესპუბლიკის მრავალმა მუზეუმმა ისახელა თავი. მათ შორის განსაკუთრებით აღსანიშნავია საქართველოს ს. ჯანაშიას სახელობის სახელმწიფო მუზეუმი. მუზეუმის კოლექტივმა შეავსო და განაახლა ისტორიის რევოლუციამდელი პერიოდის ექსპოზიცია, მოაწყო საბჭოთა საზოგადოების ისტორიის ამსახველი სტაციონარული ექსპოზიცია, რომელშიც ნათლად არის წარმოდგენილი ქართველი ხალხის მიერ საბჭოთა ხელისუფლების წლებში მოპოვებული წარმატებები მრეწველობასა და მეურნეობაში, მეცნიერებასა და ტექნიკაში, ხელოვნებასა და ლიტერატურაში; ექსპოზიციაში ასახულია ჩვენი ხალხის მატერიალური და კულტურული კეთილდღეობის ამაღლების დონე.

ბორჯომის მხარეთმცოდნეობის მუზეუმმა დიდი ოქტომბრის 50 წლისთავს მიუძღვნა ისტორიის რევოლუციამდელი პერიოდის და საბჭოთა საზოგადოების ისტორიის ამსახველი ახალი სტაციონარული ექსპოზიციები. ამასთან გაიმართა 2 საშეკნიერო სესია, შეგროვდა 2.346 სამუზეუმო ექსპონატი, რომელთაგან 1.003 საბჭოთა საზოგადოების ისტორიის პერიოდს განეკუთვნება.

ზაჭარია ფალიაშვილის სახლ-მუზეუმში სისტემატურად ავსებენ და აუმჯობესებენ ქართველი ხალხის სასიქადულო კომპოზიტორის ზაჭარია ფალიაშვილის ცხოვრებისა და მოღვაწეობის ამსახველ სტაციონარულ ექსპოზიციას, რომელსაც ამჟამად დაემატა ახალი თემა „ზაჭარია ფალიაშვილი და ჩვენი თანამედროვეობა". მუზეუმმა მოამზადა და გამოსცა ლამაზად გაფორმებული მეგზური, შეადგინა დიდი კომპოზიტორის ცხოვრებასა და მოღვაწეობასთან დაკავშირებული მრავალი ნივთი და დოკუმენტი.

დათვალიერებაზე კარგი მაჩვენებლებით წარსდგნენ აგრეთვე აფხაზეთისა და აჭარის ასსრ სახელმწიფო მუზეუმები, სამხრეთ ოსეთის სახელმწიფო მუზეუმი, თბილისის, ქუთაისისა და ზუგდიდის ისტორიულ-ეთნოგრაფიული მუზეუმები, რევოლუციის სახელმწიფო მუზეუმი (ქ. ბათუმში), გეგეჭკორის, რუსთავისა და ჩოხატაურის ნაბარეთმცოდნეობის მუზეუმები, ილია ჭავჭავაძის, სერგო ორჯონიკიძის, ეგნატე ნინოშვილისა და ნიკო ნიკოლაძის მემორიალური მუზეუმები.

სამუზეუმო ფონდების შევსებისას განსაკუთრებული ყურადღება ეთმობოდა საბჭოთა საზოგადოების ისტორიის ამსახველი მასალების შეგროვებას. დათვალიერების პერიოდ ში თბილისის ისტორიულ-ეთნოგრაფიულმა მუზეუმმა თბილისის მსხვილ საწარმოებში შეაგროვა 2.572 ექსპონატი, რომელთაგან ორი ათასზე მეტი საბჭოთა საზოგადოების ისტორიასთან არის დაკავშირებული. ამავე პერიოდში საბრერეთ ოსეთის სახელმწიფო მუზეუმში შეგროვებული 2.959 სამუზეუმო ექსპონატიდან დიდი უმრავლესობა საბჭოთა საზოგადოების ისტორიას განეკუთვნება.

განსაკუთრებული ყურადღების ღირსია რესპუბლიკის მუზეუმებში გაწეული საექსპოზიციო მუშაობა. ამ საქმიანობაში მუზეუმის მუშაკებისა და მხატვრების ერთობლივმა მუშაობამ საგრძნობლად ამაღლა ექსპოზიციების, განსაკუთრებით საბჭოთა საზოგადოების ისტორიის ამსახველი ექსპოზიციების რეგორც იდეურ-შინაარსობრივი, ისე მხატვრულ-ტექნიკური გაფორმების დონე.

საბჭოთა საზოგადოების ისტორიის ამსახველი ახლად მოწყობილი ექსპოზიციები თავისი ფორმით საგრძნობლად გახსხვავდება ერთმანეთისაგან.

საინტერესო მუშაობა გაწეული ამრომელთა მასობრივი საშეცნიერო-საგანმანათლებლო მომსახურებისათვის. თითქმის ყველა მხარეთმცოდნეობის მუზეუმში მოეწყო სპეციალური ლექციები და საუბრები, სამეცნიერო სესიები, მოძრავი და ერთდროული გამოფენები, მიძღვნილი სკკპ XXIII ყრილობის გადაწყვეტილებებისადმი, დიდი სამამულო ომის დამთავრების 20 წლისთავისადმი, მოსკოვის დაცვის 25 წლისთავისადმი, დიდი ქართველი პოეტისა და მოაზროვნის შოთა რუსთაველის დაბადების 800 წლისთავისადმი.

ამ დღეებში მუზეუმების საკავშირო დათვალიერების საქართველოს რესპუბლიკურმა საორგანიზაციო კომიტეტმა შეაჯამა დათვალიერებაში მონაწილე მუზეუმების მუშაობის შედეგები და მოპოვებული წარმატებებისათვის პირველი, მეორე და მესამე ხარისხის დიპლომებით დაჯილდოდა 30, ხოლო სპატაკი სიგელით 11 მუზეუმი.

გარდა ამისა, მოწონაუნ მუზეუმების დიდი ჯგუფი ჯარდგენილია საკავშირო საორგანიზაციო კომიტეტის ჯილდოზე.

ჩვენი მუზეუმის საპატიო ამოცანაა განამტკიცონ და განაგითაარონ დათვალიერებაში მოპოვებული წარმატებები, კიდევ უფრო აამაღლონ სამუზეუმო მუშაობის შინაარსი და ყოველმხრივ შეუწყონ ხელი მშრომელთა და ახალგაზრდობის კომუნისტურად აღზრდის კეთილშობილურ საქმეს.

ვ. იაქაშვილი,
საქართველოს სსრ კულტურის მინისტრის მოადგილე.

შეხვედრები მაინის ფრანკფურტში

დასავლეთ გერმანიაში შეასრულეს რ. გაბიჩვაძის სიმფონია

ერვლისის ერთ საღამოს ქალაქ მიუნხენის რადიომ მოაწყო საათნახევრიანი გადაცემა, რომელიც მთლიანად ქართველ კომპოზიტორს **რევაზ გაბიჩვაძეს** მიეძღვნა. ვრცლად იყო მოყვანილი კომპოზიტორის ბიოგრაფია, დიდი ადგილი დაეთმო მისი შემოქმედების ზუსტ დახასიათებას. გადაცემა დამთავრდა კონცერტით, რომელიც შედგებოდა რევაზ გაბიჩვაძის სიმფონიური ნაწარმოებებიდან.

ასე, კომპოზიტორის დაუსწრებლად დაიწყო გერმანელებთან ნაცნობობა. უფრო გვიან კი რევაზ გაბიჩვაძემ მიიღო წერილი გერმანია-საბჭოთა კავშირის საზოგადოების გამგეობისაგან, რომელიც ოფიციალურად სთხოვდა ქართველ კომპოზიტორს სწვეოდა მაინის ფრანკფურტს, სადაც პალმენგარტენის საუკეთესო საკონცერტო დარბაზში ქალაქ ჰესენის რადიოს ორკესტრი შეასრულებდა „რევაზ გაბიჩვაძის სიმფონიას „სიმეზიანი საკრავების, ფორტეპიანოსა და ლიტავრებისათვის".

ქართველმა კომპოზიტორმა გერმანიის ფედერაციულ რესპუბლიკაში თორმეტ დღეს დაპყო. რევაზ გაბიჩვაძის სტუმრობა გერმანიის ყველა ცენტრალურმა გაზეთმა ვრცლად გააშუქა. ეს კი, რა თქმა უნდა, ორი ქვეყნის კულტურული ურთიერთობის გარდა დიდი მოქალაქეობრივი და პოლიტიკური მოვლეაა, თუ გავითვალისწინებთ იმ გარემოებას, რომ ქართველ კომპოზიტორთაგან რევაზ გაბიჩვაძე პირველია, რომელიც სპეციალური ვიზიტით იყო გერმანიის ფედერაციულ რესპუბლიკაში.

კომპოზიტორის სტუმრობა მაინის ფრანკფურტში და კოსკერტი, რომელიც შესრულდა ქართველი მუსიკოსის სიმფონია, მიეძღვნა დიდი ოქტომბრის სოციალისტური რევოლუციის ორმოცდამეათე წლისთავს. ჰესენის რადიოს სიმფონიური ორკესტრის პროგრამაში იყო ჩაიკოვსკი, პროკოფიევი და გაბიჩვაძე — ანუ საბჭოთა ხალხის მუსიკალური კლასიკოსის წარსული და აწმყო, როგორც ეს ადგილობრივმა პრესამ აღნიშნა.

კონცერტის წინა დღეს პრესაში გამოქვეყნდა ვრცელი ინტერვიუ რევაზ გაბიჩვაძესთან. კომპოზიტორი უპასუხებდა კორესპონდენტის შეკითხვებზე, რომელიც ძირითადად ეხებოდა მუსიკისა და კომპოზიციის საკითხებს საბჭოთა კავშირში, კერძოდ, საქართველოში.

მაინის ფრანკფურტის რატუშაში (მეერია) ქალაქის ობერბურგომისტრმა დოქტორმა ბრუნდერტმა ოფიციალურად მიიღო სტუმარი და მიესალმა მას. რევაზ გაბიჩვაძემ საპასუხო სიტყვა წარმოთქვა, რომელშიც აღნიშნა გერმანია-საბჭოთა კავშირის მეგობრობის საზოგადოების ნაყოფიერი მუშაობა და მადლობა გადაუხადა კულტურული მიღებისათვის.

ქალაქის ტუნეგში გამოფენილმა აფიშებმა პალმენგარტენის დარბაზში მრავალი მსმენელი მოიზიდა. საბჭოთა კომპოზიტორის შემოქმედებისადმი ინტერესმა მოლოდინს გადააჭარბა. ათასაგენილიანმა დარბაზმა კონცერტზე დასწრების მსურველნი ვერ დაიტია...

კონცერტის დაწყებამდე ქალაქის ოფიციალური წარმომადგენელი კიდევ ერთხელ მიესალმა რევაზ გაბიჩვაძეს. საზოგადოების აზრით ქართველი კომპოზიტორის სტუმრობა აღიშანეტება წმინდა მუსიკალურ მნიშვნელობას.

კომპოზიტორის განწყობილება ამ ნაწარმოებში, — წერდა გაზეთი „ფრანკფურტერ რუნდშუ", — ბგერათა დახვეწილი წონასწორობისაკენ იხრება. იგი ოსტატურად იყენებს სიმეზიან საკრავებს, ფორტეპიანო და ლიტავრები კი ფერთა სიუხვისა და აქცენტირების როლს ასრულებს. ნაწარმოები აგებულია ტრადიციისა და ახლის ძიების შერწყმაზე, რაც თავი თავად შესაძლებელი მხოლოდ მაღალი საკომპოზიციო ოსტატობისას. ყველაზე დიდი მხატვრულ-ემოციური ზეგავლენა მოახდინა მელოდიურმა მესამე ნაწილის ადაჟიოს მუსიკალურმა ქარგამ.

კონცერტს დიდი მოწონება ხვდა. კომპოზიტორს ამის შემდეგ შეხვდნენ პრესისა და რადიოს წარმომადგენლები.

სიმფონიის წარმატებამ განაპირობა შემდეგი მეგობრული დამოკიდებულება და რევაზ გაბიჩვაძე მიიწვიეს ქ

ჩვენს ყრე-ყრეში

ᲒᲕᲐᲢᲧᲝᲜᲘᲜᲔᲑᲔᲑᲘ „ᲙᲝᲛᲔᲜᲘᲡᲢᲘᲡᲐ“ ᲓᲐ ᲡᲐᲥᲓᲔᲡᲘᲡ ᲙᲝᲠᲔᲡᲞᲝᲜᲓᲔᲜᲢᲔᲑᲘ

ᲜᲐᲘᲠ-ᲜᲐᲘᲠᲘ

ᲑᲣᲠᲯᲐᲐᲜᲘ. (საკ. კორ.). კიდევ ერთი ახალი საოქტომბრო საჩუქარი მიიღეს ჯიმითელმა კოლმეურნეებმა — საელექტროფიკაციოდ გადაეცა სოფლის ბანაო და ახალი წყალსადენი.

დღესასწაულის დღეებისათვის დამთავრდება აფთიაქის შენებლობა.

ᲝᲠᲯᲝᲜᲘᲙᲘᲫᲔ. (საკ. კორ.). რაიონში კარგ წიგნს ბევრი ერთგული პროპაგანდისტი და მეგობარი ჰყავს. აქ წარმატებით ჩაიარა წიგნის პროპაგანდისა და გავრცელების ერთთვიურმა. ამ კეთილშობილურ საქმეში საუკეთესო მაჩვენებლებისათვის საქართველოს ალკკ ცენტრალური კომიტეტის ბიურისა და ცკკავშირის გამგეობის დადგენილებით საქართველოს ალკკ ორჯონიკიძის რაიკომი დაჯილდოებულია კომკავშირის ცენტრალური კომიტეტის სატატო სიგელითა და პირველი ჯილდოთი „მოსკვიჩ“-408-ით, ხოლო რაიკოოპკავშირის წიგნით ვაჭრობის განყოფილების გამგე ტ. ცქიტიშვილი — ფულადი ჯილდოთი.

ᲡᲘᲚᲜᲐᲚᲘ. (საკ. კორ.). ამ დღეებში მრავალველიანი სატელეფონო კომუტატორი დამონტაჟდა სილნაღისა და წნორის სატელეფონო სადგურებში. ორი ავტომატური სატელეფონო სადგური ახლა დაკავშირებულია რამდენიმე მუდმივმოქმედი ავტომატური ხაზით, რაც ბევრად აადვილებს რაიონის ადმინისტრაციული და სამრეწველო ცენტრების სატელეფონო კავშირს. ოქტომბრის დღესასწაულისათვის დამაკავშირებელი ხაზების რაოდენობა ერთიორად გაიზრდება.

ᲤᲠᲐᲜᲒᲘ ᲞᲠᲝᲤᲔᲡᲝᲠᲘ ᲣᲪᲮᲠᲔᲚᲨᲘ

ᲞᲐᲠᲘᲖᲘᲜᲘ კონსერვატორიის პროფესორი ივეტ გრიმო, რომელიც დიდი ინტერესით სწავლობს ქართულ-კახურ სიმღერებს, ამ დღეებში უცხოელს ესტუმრა. ივეტ გრიმომ ფირზე ჩაიწერა ძველთაძველი კახური სიმღერები, რომლებიც შილდელმა მოხუცებმა ნინია ელოშვილმა, ამირან დეკანოზიშვილმა, დათა თეთრაშვილმა და ვასო ახალბედაშვილმა შეასრულეს.

ფრანგმა სტუმარმა ჩაიწერა ბგრეთვე ყუარლის სარაიონო კულტურის სახლის თვითმოქმედი ანსამბლის მიერ შესრულებული სიმღერები.

ᲡᲐᲘᲜᲢᲔᲠᲔᲡᲝ ᲜᲐᲞᲝᲕᲜᲘ

ᲒᲘᲐᲗᲣᲠᲐ. (საკ. კორ.). ითხეული ბ. იაკობაძე მიწის დამუშავებისას ქვეყრს წააწყდა. იგი წითელი თიხისაგან არის დამზადებული. კიდლის სისქე ორი სანტიმეტრია. ირგვლივ შემოვლებული აქვს რკინისებური ამოკაწვრითი ხაზები.

ქვაეარში აღმოჩნდა ფრიად საინტერესო სპილენძისა და ბრინჯაოს ნივთები, ქალის სამკაულები და სხვ.

ეს საინტერესო ნაპოვნი მეცნიერული შესწავლის ღირსია.

ᲘᲡᲕᲔᲜᲔᲑᲔᲜ, ᲛᲝᲒᲖᲐᲣᲠᲝᲑᲔᲜ

ᲮᲣᲗᲓᲔᲓᲘᲐᲜ სამუშაო კვირაზე გადასვლასთან დაკავშირებით მშრომელები ხშირად აწყობენ ექსკურსიებს ჩვენი რესპუბლიკის სხვადასხვა რაიონის დასათვალიერებლად. ახლახან საჩხერის საყალიბე ქვიშების მაღაროთა სამმართველოს კოლექტივმა მოაწყო ორდღიანი ექსკურსია მარშრუტით: საჩხერე-ახალციხე-ვარძია-ახალქალაქი-ბაკურიანი-ბორჯომი-საჩხერე.

ექსკურსანტებმა ინტერესით დაათვალიერეს ქ. ახალციხე, კლდე-ქალაქი ვარძიის გამოქვაბულები, ახალქალაქი, ბაკურიანის სამთო ხათხილამურო სპორტული ბაზები და ნადირთსაშენი საბჭოთა მეურნეობა, ხოლო ბორჯომში კალინინის სახელობის შუშის ქარხანა, ბორჯომ-პარკი, მხარეთმცოდნეობის მუზეუმი და ბორჯომის მახლობლად — ლიკანის ისტორიული მუზეუმი.

Ა. ᲐᲜᲐᲡᲐᲨᲕᲘᲚᲘ.

ᲐᲮᲛᲔᲢᲐ. აწყურის საშუალო სკოლის დირექციამ გადწყვიტა მოსწავლეებს ადგილზე გააცნოს რევოლუციური ბრძოლების ამსახველი ისტორიული ადგილები.

ამას წინათ მოსწავლეები სკოლის დირექტორის თ. ოთიაშვილის ხელმძღვანელობით ეწვივნენ თბილისს. აქ მათ ინახულეს ავლაბრის არალეგალური სტამბა, მარქსიზმ-ლენინიზმის ინსტიტუტის თბილისის ფილიალი.

Ბ. ᲩᲔᲠᲗᲔᲠᲐᲨᲕᲘᲚᲘ.

ᲫᲐᲠᲗᲕᲔᲚᲘ კერამიკოსთა ნაწარმი ოდითგანვე გამოირჩეოდა მაღალი ხარისხითა და ორიგინალურობით. არც ახლა ღალატობენ ამ უძველესი ხელოვნების მდიდარ ტრადიციებს ჩვენი კერამიკოსები. მათი ნაწარმი უკვე მსოფლიოს ყველა კუთხეში „მოგზაურობს“ და ყოველდღიურად სულ უფრო მეტ თაყვანისმცემელს იძენს.

მარტო თბილისის კერამიკულმა კომბინატმა წელს მსოფლიოს სხვადასხვა ქვეყანაში ასამდე დასახელების ნიმუში გაგზავნა. თბილისელი კერამიკოსების ნახელავი დიდი რაოდენობით იყო ექსპონირებული ალჟირის მსოფლიო ბაზრობაზე, მონრეალში საერთაშორისო გამოფენაზე და მოწონება დაიმსახურა. ეს კომბინატის შრომისმოყვარე კოლექტივის დიდი წარმატებაა. ბევრი ნიჭიერი ახალგაზრდა ქმნის აქ ლამაზ ნახელავს. მათ შორის არის სამხატვრო საამქროს მხატვარ-შემსრულებელი ლამარა ბარუჭავა. ქართველი ქალიშვილის ხელით მოხატული აზარფეშები, ჯამები, ჭინჭილები დღესაც განაგრძობენ მსოფლიოში „მოგზაურობას“ და ხელიდან ხელში გადადიან.

ᲡᲣᲠᲐᲗᲘ: ლამარა გარუჩავა.

ფოტო **Მ. ᲨᲝᲨᲘᲐᲨᲕᲘᲚᲘᲡᲐ.**

ᲛᲔᲤᲔ ᲕᲐᲖᲘ

1.500 ᲙᲘᲚᲝᲒᲠᲐᲛᲘ ᲣᲠᲫᲔᲜᲘ ᲔᲠᲗᲘ ᲡᲐᲣᲙᲣᲜᲘᲡ ᲕᲐᲖᲘᲓᲐᲜ

ᲒᲣᲜᲔᲑᲘᲡ ᲡᲐᲝᲪᲠᲔᲑᲐᲜᲘ

ᲕᲐᲖᲘᲡ სიცოცხლის ხანგრძლივობისა და თვითეული ძირიდან ყურძნის მაქსიმალური მოსავლის მიღების უნარიანობის დადგენა საინტერესოა თეორიული და პრაქტიკული თვალსაზრისით. იგი დაკავშირებულია ერთი მხრივ მეცნიერის ბიოლოგიასთან, ხოლო მეორე მხრივ ადამიანისა და გარემოს ზემოქმედებასთან, და ვენახის მოვლის ყოველი პროგრესული ღონისძიების შემუშავების დროს მხედველობაში უნდა იქნას მიღებული.

როცა რომელიმე ქვეყანაში ძველი ვაზების არსებობაზე მსჯელობენ, პირველ რიგში იკითხავენ, რა ხნისაა ვაზი და რომელი ჯიშია, რა ფართობი უჭირავს, რამელ წელს არის მიღებული ყველაზე დიდი მოსავალი და როგორია პროდუქციის ხარისხობრივი მაჩვენებლები მცენარის ასაკობრივი ცვლილებებისა და მოვლა-პატრონობის შესაბამისად.

საქმე ის არის, რომ ამ კითხვებზე ზუსტი პასუხის გაცემა მთელი რიგი მიზეზების გამო არ ხერხდება. საქართველოში ამ მიმართულებით წარმოებული შუამაბის შედეგად გამოირკვა, რომ ბევრგან ყურძნის მოსავლის რაოდენობას არც კი აღრიცხავენ ხოლმე, არ იციან ასეთი ხანდაზმული მცენარის აღზრდის, ასე ვთქვათ ბიოგრაფია, მოვლის წესები, ჯიშის ვინაობა და, რაც მთავარია, ვაზის ზუსტი ასაკი, ხშირად მას მიახლოებითი ციფრით გამოხატავენ ხოლმე.

მაგრამ ყველგან ასე როდია. აბა ვნახოთ სიღნაღის რაიონში, სოფელ ქვემო ბოდბეში ლადო აბულაშვილის ეზოში საუკუნეს გადაცილებული, გიგანტური შტამბის მქონე, დღეისათვის ადგილ-ადგილ დაფუტურებული და კანზე ხავსმოკიდებული ვაზი.

ნეტავ რა ხნისაა ეს გოლიათი? ყველა ამას იკითხავს პირველად.

ჩვენც, როდესაც ამას წინათ მივაგენით იშვიათი სანახაობის ვაზს, მისი ასაკით დაინტერესდით. მისმა მეპატრონემ და მომვლელმა, 73 წლის ბაღარა კოლმეურნემ ლადო აბულაშვილმა გვითხრა, ვაზი 133 წლისაა. აღსანიშნავია, რომ ასეთი ზუსტი მონაცემებით ძველი ვაზების ასაკის განსაზღვრის სხვა შემთხვევა არა გვქონია. აი მონაცემები: 1922 წელს 100 წლის ასაკში გარდაიცვალა ლადოს მამა. შვილებისთვის მას ბევრჯერ მოუყოლია თავისი ვაზის ისტორია. თურმე იგი 12 წლის ბიჭი იყო, როცა მისმა მამამ ტყეში წაიყვანა. ბავშვმა ვაზის რეა იპოვნა, წამოიღო და თავიანთი სახლის გვერდით, სადაც ახლაც ცივი წყარო გამოდის, მის მახლობლად დარგო. ლადომ მამის სიტყვებიც გაიხსენა, წყაროს გვერდით ფხვიერ მიწაში პალო ჩავასვი და ისე დავრგე რქაო. იმავე წელს დაიწყო ლაღი ზრდა. ამრიგად ამ ვაზის ხნოვანება 133 წელი გამოდის.

3-4 ათეული წლის წინათ ეს ვაზი რაღაც არაჩვეულებრივ სანახაობას წარმოადგენდა. აოცებდა მნახველს თავისი მსმოიარობითა და სიდიდით. თალარს სიგრძე 200 მეტრი აქონია, მთელი ეზო, ორსართულიანი შენობა და მის უკან მდებარე ფერდა მთლიანად დაფარული ყოფილა. ორი მეტრი სიმაღლის ღვეის ხის ბოძებზე მოწყობილი გორაკის ქვეშ თურმე 300 კაცის სუფრა იშლებოდა.

ყველაზე საინტერესო მომენტი ვაზის ცხოვრებიდან მაინც ყურძნის კრეფა იყო. 2-3 დღეს გრძელდებოდა რთველი და 1950 წლამდე 10-12 გოდორზე ნაკლები ყურძენი არცერთხელ არ მოკრეფილა. იქაური გოდორი კი საშუალოდ 150 კილოგრამს იწონის, ისე რომ 10 გოდორი ყურძენი ტონანახევარზე მეტია. ასეთი მოსავალი და ისიც ერთი საუკუნის ასაკში მყოფი ერთი ვაზიდან განსაცვიფრებელია!

რამდენიმე ხნის წინათ მისთვის შეუჭრიათ მსხვილი ტოტები და მუხის მორიგით გამსხვილებულ შტამბს (ძირს), რომლის გარშემოწერილობა ნიადაგის ზედაპირთან ერთი მეტრი და 17 სანტიმეტრია, სიდამპლე გასჩენია. ვაზი დაფუტუროებულა. დაფუტუროება, ისე ღრმად წასულა ზემოდან, რომ როცა დახედავთ, შტამბი თავასდილი ქვევრის პირს წაგავს.

მაგნებლებიც ბლომად დასახლებულან ამ ბოლო ხანებში მის მრავალწლიან ნაფილებზე, ბლომად შესცვივან ცრუფარიანები, ზიანდება ჭრაქით. ყოველივე ამის გამო, დღეს იმის მესამედი აღარ არის, რაც 20-30 წლის წინათ ყოფილა. ახლა ვაზს 130 კვადრატული მეტრი ფართობი მაინც უჭირავს და 2-3 გოდორი ყურძენი კიდევ იკრეფება.

ჯიშის სადაურობა და მისი წარმოშობა გაურკვეველია. ქვემო ბოდბეში მას ტყის ვაზს ეძახიან, აღრიცხვის დროს ეთაროში ჩვენ ჯერჯერობით პირობით ასე შევიტანეთ მისი სახელწოდება, როგორც სინონიმი, მაგრამ იქნებ მართლაც ტყის ვაზი?

ახლო მომავალში მებაღეობის, მევენახეობისა და მეღვინეობის სამეცნიერო-საკვლევ ინსტიტუტს განზრახული აქვს მოახდინოს ჯიშის ბოტანიკური აღწერა, აგრობიოლოგიური და სამეურნეო-ტექნოლოგიური ნიშანთვისებების შესწავლა, რის საფუძველზე დადგენილ იქნება ჯიში და მისი წარმოშობა. ყურძენი საადრეოა, აგვისტოს ბოლოსათვის აღწევს სრულ ტექნიკურ სიმწიფეს, წითელია, ბტევანი მსხვილი. აქვს — ზოგიერთის წონა ნახევარ კილოგრამს აღწევს. მას ძირითადად იყენებენ როგორც სუფრის ყურძენს, მაგრამ ღვინოც ბევრჯერ დაუყენებია. მისი ღვინო სასიამოვნო სასმელი ყოფილა, დაძველებამი კი გემოს კარგავს და საერთოდ დიდხანს არ ინახებაო.

ვაზი ქართველი კაცის მეგობარი, მისი ძალისა და სიმხნევის მიმცემი, მისი ბედნიერებისა და სიმდიდრის წყარო იყო და იქნება. ქვემობოდბელი აბულაშვილისა და სხვათა ანალოგიური მაგალითები ამის საუკეთესო დადასტურებაა და იგი ფართოდ უნდა იქნას განზოგადებული.

Ა. ᲛᲐᲗᲘᲐᲨᲕᲘᲚᲘ,
სოფლის მეურნეობის მეცნიერებათა კანდიდატი

ᲡᲣᲠᲐᲗᲘᲡ: გოლიათი ვაზი ლ. აბულაშვილის ეზოში.

ფოტო ე. ხილდირიანისა.

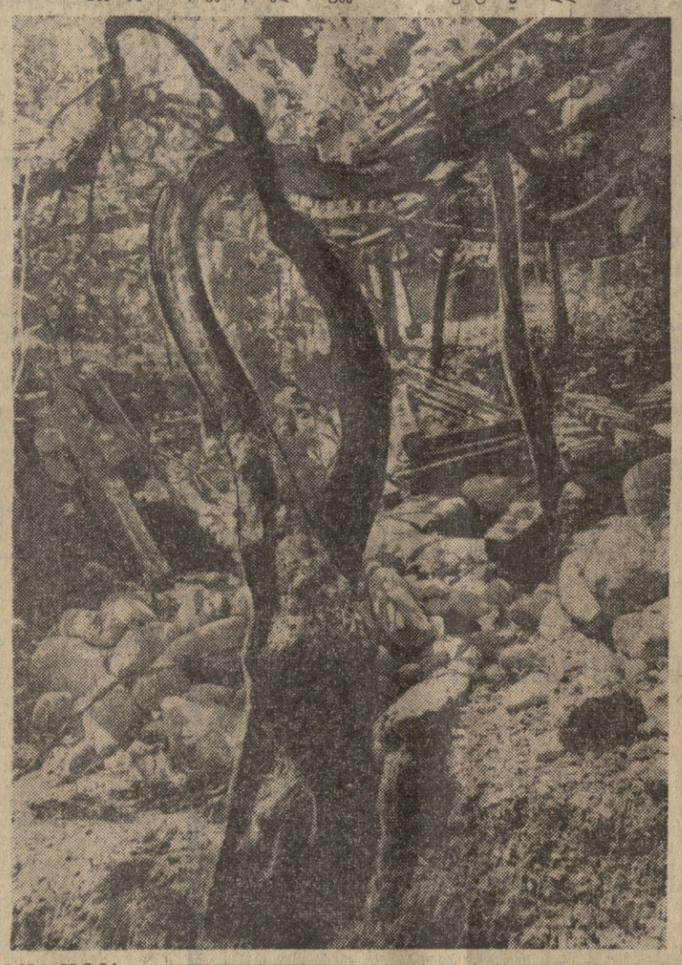

ᲪᲜᲝᲑᲘᲡᲛᲝᲧᲕᲐᲠᲔᲗᲐᲗᲕᲘᲡ

ᲤᲚᲔᲘᲢᲐ ᲮᲣᲗᲘ ᲐᲗᲐᲡᲘ ᲬᲚᲘᲡᲐᲐ

ᲣᲖᲑᲔᲙᲘ ხალხის კულტურისა და ხელოვნების ისტორიის რესპუბლიკური მუზეუმის (სამარყანდი) უძველეს რელიკვიათა დარბაზში გამოფენილია უიშვიათესი ფლეიტა, რომელიც, როგორც სპეციალისტები ფიქრობენ, სულ ცოტა ხუთი ათასი წლისაა.

სალამურის ტიპის ეს საკრავი ოსტატურად არის გამოთლილი მთლიანი ძვლისაგან. ფლეიტა იპოვა ტაშკენტის არქეოლოგიურმა ექსპედიციამ, რომელიც გათხრებს აწარმოებდა ურგუთის რაიონის სოფელ მუმინაბადის ახლოს. აქ იპოვეს აგრეთვე ბრინჯაოს ხანის ქალის სამარხი. ბრინჯაოს, ვერცხლის, ოქროს სხვადასხვა სამკაულთა შორის იპოვეს სწორედ ეს უნიკალური ფლეიტა.

სპეციალისტები განსაკუთრებით აღტაცებული არიან იშვიათი მუსიკალური საკრავით, რომელიც უკვე დაეხმარა მეცნიერებს გამოეტანათ პირველი დიდმნიშვნელოვანი დასკვნა — უზბეკეთის ზარაფშანის ველის მოსახლე ტომები ჯერ კიდევ ძველი წელთაღრიცხვის მესამე ათასწლეულში იცნობდნენ ინსტრუმენტულ მუსიკას. მუზეუმის მუშაკები ვარაუდობენ, რომ რესტავრაციის შემდეგ ფლეიტა აუღერდება.

ᲠᲔᲙᲝᲠᲓᲡᲛᲔᲜᲘ ᲛᲐᲠᲐᲚᲓᲐ ᲨᲝᲠᲘᲡ

„ᲘᲣᲠᲙᲐ“ — ძველი მარალი უკვე ათი წლისაა. კრასნოიარსკის მხარის ერმაკის რაიონის მარალის საბჭოთა მეურნეობაში, სადაც „იურკა“ ძოვს, იგი სარგებლობს არა მარტო ვეტერანის სიპატივცემულობით, არამედ რეკორდსმენის სახელითაც.

წლევანდელ ზაფხულის სეზონში ირმის რქებს მოსჭრეს 7 კილოგრამი და 600 გრამი პანტი, რომლისგანაც ფარმაცევტები დაამზადებენ უძვირფასეს წამალს — პანტოკრინს. ეს მართლაც რეკორდია: ჩვეულებრივ მარალის რქებისაგან იღებენ მხოლოდ ხუთ კილოგრამამდე პანტს. (საკ.ინფ.).

ᲒᲣᲜᲔᲑᲘᲡ ᲡᲐᲝᲪᲠᲔᲑᲐᲜᲘ

ᲒᲐᲜᲒᲠᲘᲜᲘᲡ ᲞᲠᲝᲑᲚᲔᲛᲐ

ᲥᲐᲗᲐᲡᲢᲠᲝᲤᲐ მოხდა ენგურის ენერგეტიკული კასკადის შენებლარე საწნეო გვირაბის ერთ-ერთ უბანზე. სალამოს 10 საათი იყო. კილომეტრიანი სანგრევის შუა ადგილას წყლის ნაკადმა გამორეცხა ქანი და შეიჭრა გვირაბში. წყალი სწრაფად მატულობდა, მას შეეძლო გასასვლელი ჩაეკეტა ადამიანებისათვის.

„გვირაბმშენის“ სამმართველოს მესაქე უბნის უფროსმა გენო გამყრელიძემ უმალ მიიღო გადაწყვეტილება: გადავარჩინოთ მექანიზმები, მოწყობილობა, მანქანები, სანგრევი ხე-ტყე გამოვიყენოთ ტიეებისათვის...

სამი საათის შემდეგ გვირაბი წყალმა აავსო, ზოგ ადგილას წყალი 2-2,5 მეტრზე ავიდა. მაგრამ ამ დროისათვის მძღოლმა გოგი მეშველიანმა მოასწრო მეტი წილი მექანიზმების გატანა.

სანგრევიდან ორ კილომეტრზე მდებარე დაბიდან მოვიდა საავარიო ბრიგადა. ტუმბოები დააყენეს ტიეებზე, წყლის ამოსატუმბავად სანგრევისაკენ გაიყვანეს 800-მეტრიანი მილსადენი...

მაგრამ შუაღამისას ახალი უბედურება დაატყდათ თავს. წყალმა დაფარა ავტომტვირთავები, ავზებიდან ბენზინმა დაიწყო ღონვა. ელექტროშეფდუღების შემთხვევითი ნაპერწკალი — და გვირაბში ხანძარი გაჩნდა.

ალი უახლოვდებოდა მოძრავ შემდუღებელ აგრეგატს. და როცა თითქოს აფეთქება გარდუვალი იყო, უბნის მექანიკოსმა ლევან მაჭავარიანმა მოაბრუნა ტრაქტორი და სრული სიხშირეით წაიყვანა ხანძრის ადგილისაკენ. იგი უურადღებას არ აქცევდა დამწვრომელი ნახტომით ჩაფუშა მეტოქის გადაცემა და წინ გაიჭრა. ზურაბი კონტრიერიშებს ყოველთვის თვითონ როდი აგვირგვინებს, ხშირად, უკანასკნელ მომენტში, უფრო ხელსაყრელ პოზიციაში მყოფ პარტნიორებს აწვდის ბურთს.

ოცი წლის თბილისელი სტუდენტი კი არ დარბის, დაფრინავს, თითქოს მერანზე იჯდეს. შეუძლებელია დაეწიო მას.

მწვრთნელებმა ერთბაშად შენიშნეს ზურაბი, 1964 წელს იგი სსრ კავშირის ახალგაზრდულ ნაკრებში შედიოდა და ევროპის იუნიორთა ჩემპიონი გახდა, 1965 წელს კი მოსკოვში პირველად მოიპოვა კონტინენტის ოქრო. წელს ზ. საკანდელიძე მსოფლიოს ჩემპიონი და კვლავ ევროპის ჩემპიონი გახდა.

ᲡᲣᲠᲐᲗᲘᲡ: ზ. საკანდელიძე.

ᲙᲝᲜᲢᲘᲜᲔᲜᲢᲘᲡ ᲡᲐᲣᲙᲔᲗᲔᲡᲝ ᲛᲪᲕᲔᲚᲘ

ᲩᲕᲔᲜᲛᲐ მკითხველებმა კარგად იციან ევროპის კალათბურთელთა ჩემპიონატის შედეგები. მსოფლიოს ჩემპიონებმა დაუმარცხებლად გაიარეს ტურნირი და პირველი ადგილი დაისაკუთრეს, ამ წარმატებაში დიდი წვლილი შეეტანა თბილისის დინამოელმა ზურაბ საკანდელიძემ.

და აი ევროპის პირველობის დამთავრების შემდეგ საორგანიზაციო კომიტეტმა კონტინენტის საუკეთესო კალათბურთელთა სია შეადგინა.

ტურნირის საუკეთესო მოთამაშედ აღიარებულია კოეელი ანატოლი პოლივოდა, საუკეთესო მცველად თბილისელი ზურაბ საკანდელიძე, ფინალური მატჩის საუკეთესო მოთამაშედ კაუნასელი მოდესტას პაულაუსკასი, რომლებსაც გადაეცათ სპეციალური პრიზები.

აი რას წერდა გაზეთი „პრავდა“ ერთ-ერთი მატჩის შემდეგ თავის რეპორტაჟში ფინეთიდან: ...კვლავ ბრწყინვალედ ითამაშა ზურაბ საკანდელიძემ. კოსმოსური სიჩქარით მოძრაობდა მოედანზე თბილისელი, ეს-ეს იყო იგი ხელს უშლიდა მოწინააღმდეგეს ბურთის თამაშში შეყვანას, წამის შემდეგ ცენტრში გაჩნდა, წარმოუდგენელი ნახტომით ჩაფუშა მეტოქის გადაცემა და წინ გაიჭრა. ზურაბი კონტრიერიშებს ყოველთვის თვითონ როდი აგვირგვინებს, ხშირად, უკანასკნელ მომენტში, უფრო ხელსაყრელ პოზიციაში მყოფ პარტნიორებს აწვდის ბურთს.

ოცი წლის თბილისელი სტუდენტი კი არ დარბის, დაფრინავს, თითქოს მერანზე იჯდეს. შეუძლებელია დაეწიო მას.

მწვრთნელებმა ერთბაშად შენიშნეს ზურაბი, 1964 წელს იგი სსრ კავშირის ახალგაზრდულ ნაკრებში შედიოდა და ევროპის იუნიორთა ჩემპიონი გახდა, 1965 წელს კი მოსკოვში პირველად მოიპოვა კონტინენტის ოქრო. წელს ზ. საკანდელიძე მსოფლიოს ჩემპიონი და კვლავ ევროპის ჩემპიონი გახდა.

ᲡᲣᲠᲐᲗᲘᲡ: ზ. საკანდელიძე.

Მ. ᲮᲔᲠᲒᲘᲐᲜᲘ — ᲡᲡᲠ ᲙᲐᲕᲨᲘᲠᲘᲡ ᲩᲔᲛᲞᲘᲝᲜᲘ

ᲘᲐᲚᲢᲐᲨᲘ გრძელდება სსრ კავშირის პირველობა კლდეზე ცოცვაში. ჩვენ უკვე ვიუწყებოდით, რომ ქართველმა მთამსვლელმა მიხეილ ხერგიანმა მეორედ მოიპოვა ჩვენი ქვეყნის ჩემპიონის ოქროს მედალი.

მ. ხერგიანს უცხოეთში „ᲚᲔᲓᲘᲡ ᲕᲐᲨᲕᲘ“ შეარქვეს. დღეს იგი თავისი

ᲤᲣᲠᲜᲘᲠᲘ ᲙᲐᲜᲐᲓᲐᲨᲘ

ᲙᲐᲜᲐᲓᲘᲡ ქალაქ ვინიპეგში დასასრულს უახლოვდება საერთაშორისო საჭადრაკო ტურნირი.

შეექვსე ტურში ბ. კერესმა მოუგო იანოვსკის (კანადა), ბ. სპასკიმ — კოგანს (ისრაელი), ყაიმით დამთავრდა მატანოვიჩ (იუგოსლავია)-დარგას (აფრ), გეორგიუ (რუმინეთი)-ბენკოსა (აშშ) და საბო (უნგრეთი)-ლარსენის (დანია) შეხვედრები. მეშვიდე ტურში ყაიმი იქნა ფიქსირებული სპასკი-საბოს, დარგა-გეორგიუს, იანოვსკი-მატანოვიჩისა და ლარსენ-კერესის პარტიებში. ბენკომ დაამარცხა კოგანი.

ტურნირზე ლიდერობენ საბჭოთა გროსმაისტერები ბ. სპასკი და ბ. კერესი, აგრეთვე კ. დარგა, თითეული მთვლის 4,5-4,5 ქულა აქვს. ოთხ-ოთხი ქულა აქვთ ლარსენს, გეორგიუსა და ბენკოს. ასპარეზობის დამთავრებამდე ორი ტური რჩება.

ᲡᲞᲝᲠᲢᲘ

ᲡᲞᲝᲠᲢᲣᲚᲘ ᲥᲠᲝᲜᲘᲙᲐ

☐ **ᲡᲡᲠ ᲙᲐᲕᲨᲘᲠᲘᲡ** სპორტის დამსახურებული ოსტატის წოდება მიენიჭა კიევის „დინამოს“ ფეხბურთელთა გუნდის ოთხ მოთამაშეს: **ა. ბიბას, ვ. სერებრიანიკოვს, ვ. ტურიანჩიკს, ვ. შჩეგოლკოვს.**

☐ **ᲡᲞᲝᲠᲢᲡᲐᲮᲚᲘᲡᲗᲐᲕᲘᲡ „ᲑᲣᲠᲯᲒᲕᲘᲡᲢᲔᲜᲘᲙᲘᲡ“** ოფიციალურ ჩემპიონობა მეათეჯერ მოიპოვა თბილისელმა **Ი. ᲔᲠᲛᲝᲚᲝᲕᲐᲛ**, მეორე და მესამე ადგილებიც თბილისელებს ერგოთ — **ლ. ᲛᲒᲐᲚᲝᲑᲚᲘᲨᲕᲘᲚᲘᲡᲐ** და **Ო. ᲞᲐᲞᲐᲫᲘᲡᲐᲡ.**

☐ ᲙᲠᲐᲡᲜᲝᲞᲐᲠᲨᲘ დამთავრდა სპორტსაზოგადოება „ᲑᲣᲠᲯᲒᲕᲘᲡᲢᲔᲜᲘᲙᲘᲡ“ საკავშირო ჩემპიონატი ჭიდაობა სამმოში. პირველი ადგილი დაიკავა საქართველოს ორმა წარმომადგენელმა — **Ი. ᲘᲛᲔᲠᲚᲘᲨᲕᲘᲚᲛᲐ** და **რ. ᲛᲐᲦᲐᲚᲫᲔᲛᲘ.**

ᲤᲝᲢᲝᲜᲘᲣᲠᲘ ᲪᲮᲠᲘᲚᲘ

ᲛᲝᲛᲐᲒᲔᲑᲘᲐᲜᲘ ᲐᲜᲐᲑᲐᲠᲔᲑᲘᲡ ᲛᲝᲒᲖᲔᲑᲐᲗᲐ 50-Ე ᲬᲘᲠᲐᲓᲘᲡᲐ, რომელიც შედგა ხოფ. თერჯოლაში **1967 წლის 5 ოქტომბერს,** მოგება ხვდა საქართველოს სსრ შემნახველ სალაროებში მოთავსებული მომგებიანი ანაბრების ანგარიშების შემდეგ ნომრებს:

ანგარიშების №№	მოგებათა ოდენობა პროცენტრობით ანაბრის საშუალო თანხის მიმართ				
		Ა — 233	25%	Ა — 617	25%
		Ა — 276	200%	Ა — 643	25%
		Ა — 309	25%	Ა — 689	100%
		Ა — 337	25%	Ა — 729	25%
		Ა — 394	25%	Ა — 767	25%
		Ა — 439	50%	Ა — 807	25%
Ა — 1	50%	Ა — 471	100%	Ა — 872	25%
Ა — 70	25%	Ა — 515	25%	Ა — 894	25%
Ა — 119	25%	Ა — 543	25%	Ა — 928	25%
Ა — 153	25%	Ა — 580	25%	Ა — 964	25%
Ა — 167	25%				

შემნახველ სალაროებში, სადაც ანგარიშებს რიცხვი ათასზე მეტია, მოგება ყველა მომდევნო ათასეულში ხვდა იმავე ანგარიშებს, რომლებიც პირველ ათასეულშია, ე. ი. №№ Ა-1, Ა-1001, Ა-2001, Ა-70, Ა-1070, Ა-2070 და სხვ.

ᲢᲘᲠᲐᲟᲘᲡ ᲩᲐᲛᲢᲐᲠᲔᲑᲔᲚᲘ ᲙᲝᲛᲘᲡᲘᲘᲡ თავმჯდომარე — თერჯოლის რაიონის მშრომელთა დეპუტატების რაისაბჭოს აღმასკომის თავმჯდომარის მოადგილე **Ბ. ᲑᲣᲜᲐᲫᲘᲫᲔ.**

ᲮᲐᲢᲘᲠᲐᲟᲘᲡ ᲙᲝᲛᲘᲡᲘᲘᲡ თავმჯდომარის მოადგილე — საქართველოს სსრ სახშრომშემსალაროებისა და სახკredიტის სამმართველოს განყოფილების უფროსი **Ა. ᲨᲐᲥᲘᲜᲘᲫᲔ.**

ᲙᲝᲛᲘᲡᲘᲘᲡ პასუხისმგებელი მდივანი — საქართველოს სსრ სახშრომშემსალაროებისა და სახკredიტის სამმართველოს უფროსი ინსპექტორი **Მ. ᲗᲐᲛᲐᲡᲘᲫᲔ.**

ᲠᲐ ᲕᲘᲪᲘᲡᲝᲗ, ᲠᲐ ᲕᲔᲛᲘᲚᲔᲑᲘᲡᲗᲕᲘᲡ

ᲢᲔᲚᲔᲕᲘᲖᲘᲐ

12 ᲝᲥᲢᲝᲛᲑᲔᲠᲘ

17.55 — გადაცემათა პროგრამა, 18.00 — ოქტომბრელთათვის, „ჩვენ ვსწავლობთ ინგლისურს“, 18.20 — მოსწავლეთათვის — მოკლემეტრაჟიანი ფილმი, 18.40 — „დიადი თარიღის შესახვედრად, „სოფელი, რომელზეც წერდა ლენინი“ (გადაცემა თბილისიდან ცენტრალური ტელევიზიისათვის), 19.00 — საუბარი — „ახლებურად მუშაობის შედეგი“ (სტუდიაში მაუდ-კამელის კომბინატ „საბჭოთა საქართველოს“ დირექტორი მ. ბაბუნაშვილი), 19.15 — კონნარკვეევი, 19.25 — განცხადებები, 19.30 — „მსოფლიო დღეს“ (გადმოცემა მოსკოვიდან), 20.00 — გადაცემა „კინოს თვალით“, 20.50 — კონნარკვეევი, 21.10 — ახალი ამბები (ქართულ და რუსულ ენებზე), 21.40 — ქართული მხატვრული ფილმი „გიორგობისთვე“, 23.15 — გადაცემათა პროგრამა 13 ოქტომბრისათვის, 23.20 — ვარიაცია შვიდი ათასი საყვარისათვის (გადაცემა რიგიდან ინტერვიზიისათვის).

13 ᲝᲥᲢᲝᲛᲑᲔᲠᲘ

10.00 — კონნარკვეევი, 10.30 — „ხელოვნების ოსტატები“ — ა. პაპანოვი (ცენტრალური ტელევიზიის ნაწარმოები), 17.55 — გადაცემათა პროგრამა, 18.00 — მოსწავლეთათვის — ვიმოგზაუროთ დედამიწის გარშემო — „არქიტექტურა და მის ბინადართა ცხოვრება“, 18.50 — კონნარკვეევი, 19.00 — გადაცემა „მეღორის ზურაბ სოტკილავა“, 19.30 — აშხაბადის ტელევიზიის პროგრამა, 22.30 — საღამოს პანორამა სატელევიზიო ცნობათა ბიურო, 23.15 — ახალი ამბები,

ᲛᲔᲝᲪᲮᲠᲔ ᲐᲠᲮᲘᲗ — ცენტრალური ტელევიზიის პროგრამა. დასაწყისი 17 ს. 45 წ.

ᲗᲔᲐᲢᲠᲔᲑᲘ

12 ᲝᲥᲢᲝᲛᲑᲔᲠᲘ

მარჯანიშვილის სახელობის სახელმწიფო აკადემიური — რაც გინახავს, ეეღარ ნახავ, **ვახო აბაშიძის სახელობის მუსიკალური კომედიის** — რაც გინახავს, ეეღარ ნახავ, **მოზარდ მაყურებელთა ქართული** — ძია ეღიოზი (№ 40 აბონ. საღ. 6 ს.).

რედაქტორის მოადგილე
Ბ. ᲗᲐᲗᲐᲠᲘᲨᲕᲘᲚᲘ.

ᲤᲘᲖᲘᲙᲣᲠᲘ ᲙᲘᲜᲝ

ᲤᲘᲖᲘᲙᲣᲠᲘ ᲡᲪᲔᲜᲐ

ᲤᲘᲖᲘᲙᲣᲠᲘ ᲡᲪᲔᲜᲐ

##