პროლეტარებო ყველა ქვეყნისა, შეერთდით!

კომუნისტი

საქართველოს კომუნისტური პარტიის ცენტრალური კომიტეტის, საქართველოს სსრ უმაღლესი საბჭოსა და საქართველოს სსრ მინისტრთა საბჭოს ორგანო

КОМУНИСТИ — ОРГАН ЦК КП ГРУЗИИ, ВЕРХОВНОГО СОВЕТА ГРУЗИНСКОЙ ССР И СОВЕТА МИНИСТРОВ ГРУЗИНСКОЙ ССР

გამოცემის 48-ე წელი
№ 252 (13944) | ხუთშაბათი, 26 ოქტომბერი, 1967 წ. | ფასი 2 კაპ.

გაუმარჯოს მშრომელთა დეპუტატების საბჭოებს — ხელისუფლების ნამდვილ სახალხო ორგანოებს!

დაე ვითარდებოდეს და მტკიცდებოდეს საბჭოთა სოციალისტური დემოკრატია, იზრდებოდეს მშრომელთა აქტივობა ჩვენი ქვეყნის საქმეების მართვაში!

(სკკპ ცენტრალური კომიტეტის მოწოდებანი დიდი ოქტომბრის სოციალისტური რევოლუციის 50 წლისთავისათვის)

საიუბილეო ვახტზეა საბჭოთა საქართველო

ვადამდე!

ჩვენი რესპუბლიკის მშრომელები კვლავ ენერგიულად შრომობენ დიადი თარიღის — ოქტომბრის სოციალისტური რევოლუციის 50 წლისთავის შესახვედრად. ამის შესახებ სასიხარულო ცნობები მოდის რაიონებიდან.

ქარელის რაიონის მეხილეებმა, მევენახეებმა და მეჭარხლეებმა ახალ წარმატებას მიაღწიეს, გადაჭარბებით შეასრულეს ხილის, ყურძნის და შაქრის ჭარხლის დამზადების საიუბილეო წლის გეგმები, — თქვა „კომუნისტის“ თანამშრომელთან საუბარში სუბარში საქართველოს კპ ქარელის რაიკომის პირველმა მდივანმა ი. ტოლიაშვილმა, — მეხილეებმა ნაცვლად 1.550 ტონისა სამშობლოს მისცეს 2.058 ტონა კურკოვანი ხილი, ნაცვლად 4.330 ტონისა 5.517 ტონა თესლოვანი ხილი.

აღსანიშნავია ბრეთის მეხილეობის საბჭოთა მეურნეობის (დირექტორი გ. ჯაბაური) მეხილეთა წარმატება. ამ დღეებში მეურნეობას არსებობის 40 წელი შეუსრულდა. დიადი ოქტომბრის იუბილეს და თავიანთ იუბილეს მიუძღვნეს შრომითი გამარჯვება. ნაცვლად 2.800 ტონისა 4.200 ტონა კურკოვანი და თესლოვანი ხილი მისცეს სახელმწიფოს. თავი ისახელეს ბებნისის საბჭოთა მეურნეობის მეხილეებმაც. მათ ნაცვლად 92 ტონისა 262 ტონა ხილი მისცეს სამშობლოს. სამაყო მაჩვენებლები აქვთ აგრეთვე აბისის, დვანისა და ქარელის კოლმეურნეობების მეხილეებს.

ხილის კრეფა გრძელდება. ქარელის რაიონის მეხილეებმა ვალდებულება იკისრეს სახელმწიფოს მიაყიდონ 2.154 ტონა ბოსტნეული ნაცვლად 2.100 ტონისა, 434 ტონა თესლოვანი ხილი ნაცვლად 300 ტონისა.

რაიონის მშრომელებმა ვალდებულება იკისრეს დამატებით მიჰყიდონ სახელმწიფოს 500 ტონა ბოსტნეული და 600 ტონა თესლოვანი ხილი.

პარტიის თეთრი წყაროს რაიკომის მდივანმა ი. ელოშვილმა, რაისაბჭოს აღმასკომის თავმჯდომარემ შ. ელბაქიძემ, სოფლის მეურნეობის სამმართველოს უფროსმა ვ. თეთრაშვილმა „კომუნისტის“ რედაქციას აცნობეს, რომ 20 ოქტომბრისათვის შეასრულეს საიუბილეო ვალდებულება. სახელმწიფოს მიეყიდა 600 ტონა ყურძენი ნაცვლად გეგმით გათვალისწინებული 350 ტონისა, 1.850 ტონა კარტოფილი ნაცვლად 1.700 ტონისა, 1.040 ტონა ბოსტნეული ნაცვლად 1.020 ტონისა. გადაჭარბებით შესრულდა აგრეთვე სახელმწიფოსათვის ხილისა და მეცხოველეობის პროდუქტების მიყიდვის გეგმები. სახელმწიფოსათვის სოფლის მეურნეობის პროდუქტების მოყიდვა გრძელდება.

საქართველოს კპ ზესტაფონის რაიკომის პირველმა მდივანმა შ. ვერულაშვილმა, რაისაბჭოს აღმასკომის თავმჯდომარემ მ. სამხარაძემ, სოფლის მეურნეობის სამმართველოს უფროსმა ფ. ბურჭულაძემ „კომუნისტის“ რედაქციას აცნობეს, რომ რაიონის მშრომელებმა ვალდებულება აიღეს შეასრულეს ნაკისრი ვალდებულებანი. ვალდებულებით 25 ოქტომბრისათვის სახელმწიფოსათვის უნდა მიეყიდათ 4.950 ტონა ეთერზეთოვანი კულტურების მოსავალი. ფაქტიურად 20 ოქტომბრისათვის სახელმწიფოს მიეყიდა 5.000 ტონა ეთერზეთოვანი კულტურები და ამით წლიური გეგმა გადაჭარბებით შეასრულეს.

დაწინაურდა ყაჩაღანის საბჭოთა მეურნეობა (დირექტორი ა. ბასანოვი), რომელმაც სახელმწიფოს მიჰყიდა 1.140 ტონა ეთერზეთოვანი კულტურები ნაცვლად წლიური გეგმით გათვალისწინებული 1.138 ტონისა.

მარნეულელი მშრომელები მიღწეულს არ დასჯერდნენ. მათ გადაჭარბებეს წლიური გეგმის გადამეტებით სახელმწიფოს მიჰყიდეს 500 ტონა ეთერზეთოვანი კულტურები.

საიუბილეო წლის წარმატებებია თამბაქოს მოსავლიანობის გადიდების საქმეში. მათი პირობა იყო შეეტხუთ 37.500.000 ზონარმტერი თამბაქოს ფოთოლი, შეაძტიურად შეტეხილია 37.500.475 ზონარმტერი თამბაქოს ფოთოლი.

თავი ისახელეს მარნეულის, სადახლოს, მუხანოს, ალგეთის საბჭოთა მეურნეობებმა, ბორჩალოს სახელობის, ლენინის სახელობის, მარტის სახელობის, შ. რუსთაველის სახელობის, მეოცე პარტყრილობის სახელობის კოლმეურნეობებმა.

ნახევარი მილიონი ტონა ტვირთი

კომუნისტურ მშენებლობაში მიღწეული წარმატებებისათვის, დიდი ოქტომბრის სოციალისტური რევოლუციის 50 წლისთავის აღსანიშნავი სოციალისტური შეჯიბრებით ნაკისრ ვალდებულებათა პირნათლად შესრულებისათვის სკკპ ცენტრალური კომიტეტის, სსრ კავშირის უმაღლესი საბჭოს პრეზიდიუმის, სსრ კავშირის მინისტრთა საბჭოსა და პროფესიულ კავშირთა სრულიად საკავშირო ცენტრალური საბჭოს სამახსოვრო დროშებით ჩვენი რესპუბლიკის სხვადასხვა ორგანიზაციებთან, საწარმოებთან, საბჭოთა მეურნეობებსა და კოლმეურნეობებთან ერთად დაჯილდოებულია ამიერკავკასიის რაინიგზის კოლექტივიც.

ამასთან დაკავშირებით „კომუნისტის“ კორესპონდენტი ესაუბრა ამიერკავკასიის რკინიგზის უფროსს ბ. ქალაბიძეს.

ეი რა თქვა მან:

— ყველა ჯილდო სასიხარულოა, რადგან იგი ადამიანთა შრომის დაფასების ჭეშმარიტი საბუთია. მაგრამ ეს ჯილდო განსაკუთრებულია ჩვენი კოლექტივისათვის. საიუბილეო წელს ჩვენ მუდმივ მფლობელობაში მივიღებთ სამახსოვრო საპატიო დროშას. მკითხველებისათვის ალბათ საინტერესო იქნება ის ფაქტი, რომ ჩვენს კოლექტივს უკვე აქვს ერთი სამახსოვრო დროშა სამუდამო მფლობელობაში. ეს არის სსრ კავშირის თავდაცვის სახელმწიფო კომიტეტის სამახსოვრო დროშა — სამამულო ომში დირსეული მონაწილეობისათვის.

რა მაჩვენებლებით ხვდება ჩვენი კოლექტივი ამ მაღალ ჯილდოს?

წელს მაღალი მაჩვენებლები გვაქვს ტვირთბრუნვაში. გეგმის ზევით უკვე გადატანილია 440 ათასი ტონა სახალხო-სამეურნეო ტვირთი. საგრძნობლად გაიზარდა შრომის ნაყოფიერება. თავი ისახელეს ჩვენმა მშენებლებმაც. საექსპლოატაციოდ ვადაზე ადრე გადაეცემა ბორჯომ-ვალეს ელექტროფიცირებული მონაკვეთი. გეგმით იგი წლის ბოლოს უნდა ჩაგვებარებინა, მაგრამ დაუღალავი შრომის შედეგად 7 ნოემბრისათვის გადავცემთ საექსპლოატაციოდ. ბორჯომ-ვალეს მონაკვეთის ელექტროფიცირებით ძირითადად მთავრდება საქართველოს რკინიგზების მთელი ქსელის ელექტროფიკაცია! ეს დიდად სასიხარულოა და ნამდვილად ამშვენებს საიუბილეო წელს.

ამიერკავკასიის რკინიგზის კოლექტივი წარმატებით განაგრძობს შრომას საიუბილეო წელს, პარტიისა და მთავრობის ამ მაღალ ჯილდოს ახალ-ახალი მიღწევებით უპასუხებს.

სურათზე: მარცხნიდან — თბილისის სალოკომოტივო დეპოს მოწინავე ადამიანები, მძიმეწონასები მერაბ ბერეტაანი, **ილია ხუჭუა, გრიგოლ ნანიტაშვილი** და **ოთარ შავერდაშვილი.** კომუნისტი მიმანაგები წარმატებით შრომობენ საიუბილეო წელს.

ფოტო შ. ჩხეტიანისა.

მეგენახეთა ნობათები

თელავის რაიონის მევენახეებმა, პირველები ამინდების მიუხედავად, გადაჭარბებით შეასრულეს ყურძნის დამზადების საიუბილეო წლის გეგმა, — თქვა „კომუნისტის“ თანამშრომელთან საუბარში საქართველოს კპ თელავის რაიკომის პირველმა მდივანმა ა. ვარდოშვილმა, — **ნაცვლად 28.570 ტონისა სახელმწიფო მარანში მიიტანეს 28.752 ტონა ყურძენი.**

ყურძნის დამზადების საქმეში თავი ისახელეს ნიფარეულის, შალაურის, წინანდლის (დირექტორები ა. ასთაშვილი, ლ. ონსენიშვილი, გ. ბოგველაშვილი), სანაორის, ბუშეტის, ჯანთის, გულგულის (თავმჯდომარეები ა. მარგალიტაშვილი, შ. გიორგანაშვილი, ვ. კირვალაძე, ი. ომანაშვილი) კოლმეურნეობებმა. მოსახლეობიდან ყურძნის დამზადების საქმეში თავი გამოიჩინეს ნიფარეულის, კისისხევის, აკურის, ქვემო ხოდაშნის, ფშავლის სასოფლო საბჭოებმა.

მცხეთელმა მევენახეებმა **ამას** წინათ ყურძნის დამზადების წლიური გეგმა გადაჭარბებით შეასრულეს და ვალდებულება იკისრეს გეგმის გადამეტებით მოეკრიფათ 1.500 ტონა ყურძენი, — თქვა „კომუნისტის“ თანამშრომელთან საუბარში საქართველოს კპ მცხეთის რაიკომის პირველმა მდივანმა **გ. კავთიაშვილმა,** — ჩვენმა **მევენახეებმა ვალდებულებაც გადაჭარბებით შეასრულეს, მოკრიფეს 1.600 ტონა ყურძენი. სულ მოკრეფილი და გადამუშავებულია 5.861 ტონა ყურძენი, გეგმა კი 3.760 ტონის ოთვალისწინებდა.**

ყურძნის კრეფა გრძელდება. **სახელმწიფო კიდევ მიიღებს 1.500 ტონა მცხეთური ყურძენს.**

წლიური გეგმა შესრულებულია

საქართველოს ადგილობრივი მრეწველობის სამინისტროს საწარმოთა კოლექტივებმა, რომლებიც ერთმანეთს ეჯიბრებიან დიდი ოქტომბრის სოციალისტური რევოლუციის 50 წლისთავის ღირსეულად შეხვედრისათვის, დიდ წარმატებას მიაღწიეს: 25 ოქტომბრისათვის მთლიანად სამინისტროს საწარმოებმა შეასრულეს მთლიანი პროდუქციის გამოშვების წლიური გეგმა. გასული წლის შესაბამის პერიოდთან შედარებით წარმოების ზრდა შეადგენს 47 პროცენტს.

წლიური დავალების ვადამდე შესრულებისათვის ბრძოლაში თავი გამოიჩინეს სამხრეთ ოსეთის ადგილობრივი მრეწველობის სამმართველომ, თბილისის პლასტმასის ნაწარმის ფაბრიკამ, გორის საქალაქო სამრეწველო კომბინატმა, აბაშის, გურჯაანის, ვანის, ონის, წყალტუბოს, რაიონულმა სამრეწველო კომბინატებმა და სხვა საწარმოებმა.

(საქდესი).

ჩვენი რესპუბლიკა საბჭოთა ხელისუფლების წლებში

რესპუბლიკის კპ ცენტრალური კომიტეტისა და მთავრობის ხელმძღვანელებმა დაათვალიერეს საქართველოს სსრ სახალხო მეურნეობის მიღწევათა გამოფენა

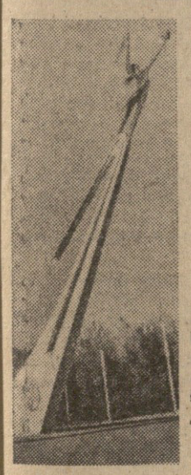

„საქართველო საბჭოთა ხელისუფლების წლებში“ — ამ თემისადმი მიძღვნილი რესპუბლიკის სახალხო მეურნეობის მიღწევათა საიუბილეო გამოფენა. მის ცხრა პავილიონში წარმოდგენილია ათი ათასამდე ექსპონატი. ისინი მჭევრმეტყველურად ასახავენ მრეწველობის, სოფლის მეურნეობის, მეცნიერების, ტექნიკის, კულტურის, ჯანმრთელობის დაცვისა და განათლების განვითარებას.

საბჭოთა ხელისუფლების წლების მანძილზე საქართველოში განსაკუთრებით განვითარდა მანქანათსამშენებლო, ლითონდამმუშავებელი და ხელსაწყოთსამშენებლო მრეწველობა. წელს 1958 წელთან შედარებით ამ დარგების საერთო პროდუქცია თითქმის 2,5-ჯერ გაიზარდა. ამ მიღწევებს მოწმობს მანქანათმშენებლობისა და ხელსაწყოთმშენებლობის პავილიონის ექსპოზიცია. საბჭოთა ხელისუფლების წლებში დიდი ნაბიჯი გადადგა წინ სამთამადნო, მეტალურგიულმა და ქიმიურმა მრეწველობამ.

გამოფენის სპეციალური პავილიონები ეთმობა სოფლის მეურნეობასა და კვების მრეწველობას, მსუბუქ, ადგილობრივ, ხე-ტყისა და ხისდამმუშავებელ მრეწველობას, სამშენებლო ინდუსტრიას.

25 ოქტომბერს საქართველოს სახალხო მეურნეობის მიღწევათა გამოფენა დაათვალიერეს ამხანაგებმა ვ. მჟავანაძემ, დ. სტურუამ, რ. ფრუიძემ, გ. ჩოგოვაძემ, გ. ძოწენიძემ, გ. ჯაფარიშვილმა, შ. კიკნაძემ, ო. ლოლაშვილმა. მათ ნახეს კინოფილმი „საქართველოს სს რესპუბლიკა დღეს“, იყვნენ გამოფენის ყველა პავილიონში.

რევოლუცია და მეცნიერება

24 ოქტომბერს სსრ კავშირის დიდ თეატრში შეიკრიბნენ თვალსაჩინო მეცნიერები თავიანთ საიუბილეო კრებაზე.

ამ დარბაზში, რომელსაც უნახავს ბევრი შესანიშნავი მოვლენა საბჭოთა სახელმწიფოს ცხოვრებაში, მოვიდნენ სხვადასხვა თაობის მეცნიერები. მათ შორის არიან ჩვენი მეცნიერების ვეტერანებიც — გოელროს თანამედროვენი, პირველ ექსპედიციათა მონაწილენიც, ახალგაზრდა მეცნიერებიც თავიანთი ნიჭი რომ მოახმარეს სადგურ „ვენერა—4“-ის შექმნას, რომელმაც გააღო მსოფლიო უნიკალური აღმოჩენებით. პრეზიდიუმში არიან სსრ კავშირის მინისტრთა საბჭოს თავმჯდომარის მოადგილე აკადემიკოსი მ. ა. ბორნეი, სსრ კავშირის მეცნიერებათა აკადემიის პრეზიდიუმის წევრები, მოკავშირე რესპუბლიკების მეცნიერებათა აკადემიების პრეზიდენტები, თვალსაჩინო საზოგადო მოღვაწეები, სსრ კავშირის მინისტრები, საზღვარგარეთელი მეცნიერები.

დიდი ოქტომბრის სოციალისტური რევოლუციის ორმოცდაათი წლისთავისადმი მიძღვნილი სსრ კავშირის მეცნიერებათა აკადემიის საერთო კრება გახსნილად ცხადდება.

კრების მონაწილეები დიდი აღმავლობით ირჩევენ საპატიო პრეზიდიუმს — სკკპ ცენტრალური კომიტეტის პოლიტბიუროს.

სიტყვა მოხსენებისათვის — „დიდი ოქტომბრის სოციალისტური რევოლუცია და მეცნიერული პროგრესი“ ეძლევა სსრ კავშირის მეცნიერებათა აკადემიის პრეზიდენტს აკადემიკოს მ. ვ. კელდიშს.

დღეს, თქვა მ. ვ. კელდიშმა, შევიკრიბეთ აქ, დიდ თეატრში, იმ რევოლუციური ამბების 50 წლის შემდეგ, რომლებმაც შეძრეს მთელი მსოფლიო და წარმოადგენდნენ მსოფლიო ისტორიის მსვლელობის უდიდესი შემობრუნების პუნქტს.

საბჭოთა ხელისუფლების დამყარების პირველი დღეებიდანვე, თქვა მომხსენებელმა, მოწინავე მეცნიერები აქტიურად მონაწილეობდნენ სახელმწიფოს მშენებლობის უმნიშვნელოვანეს პრობლემათა გადაჭრაში. 1918 წლის გაზაფხულზე ვ. ი. ლენინმა „მეცნიერულ-ტექნიკურ სამუშაოთა გეგმის მონაგებლობაში“ დასახა მთელი რიგი უმნიშვნელოვანესი სახალხო-სამეურნეო პრობლემები, როგორიცაა ელექტროფიკაცია, სახალხო მეურნეობის რაციონალური განლაგება, სახალხო მეურნეობის უზრუნველყოფა ნედლეულით, მრეწველობის, ტრანსპორტისა და სოფლის მეურნეობის ელექტროფიკაცია. ამავე დროს განხორციელდა მთელი რიგი ღონისძიებანი ჩვენს ქვეყანაში მეცნიერების განვითარებისათვის. დაფუძნდა ლენინის „მონახაზი“ გახდა სამეცნიერო-ტექნიკურ პრობლემათა გადაჭრის სამუშაოთა პირველი პერსპექტიული გეგმა.

ოქტომბერი ჩვენი აკადემიის განვითარების შემობრუნების ეტაპი გახდა, ხაზი გაუსვა მეცნიერმა. მეცნიერებათა აკადემია გადაიქცა დიდი სახელმწიფო მნიშვნელობის დაწესებულებად.

მეცნიერებათა აკადემიის პრეზიდენტმა აღნიშნა, რომ დიდმა ოქტომბერმა სახალხო ტალანტებს გაუხსნა განათლებისა და მეცნიერების ფართო გზები. შეიქმნა მუშათა ფაკულტეტები, რომლებიც მუშებსა და გლეხებს ამზადებდნენ უმაღლეს სასწავლებლებში შესასვლელად. განუწყვეტლივ ფართოვდებოდა სამუშაო და უმაღლესი განათლების მასშტაბი. დღეისთვის, თქვა მომხსენებელმა, სპეციალისტთა რიცხვი 200 ათასიდან 13 მილიონამდე გაიზარდა. საბჭოთა ხელისუფლების წლებში მიმდინარეობდა მეცნიერული კვლევის გაფართოების უადრესად სწრაფი პროცესი. მეცნიერ მუშაკთა რიცხვი ჩვენს ქვეყანაში 70-ჯერ გაიზარდა და ახლა 700 ათასს შეადგენს.

თუ რევოლუციამდე რუსეთში იყო სულ სამასამდე, უმთავრესად პატარა სამეცნიერო დაწესებულება, ახლა საბჭოთა კავშირში მუშაობს 4.500-ზე მეტი სამეცნიერო-საკვლევი დაწესებულება.

მოკავშირე საბჭოთა რესპუბლიკებში შეიქმნა საკუთარი მეცნიერებათა აკადემიები, რომლებსაც მრავალრიცხოვანი სამეცნიერო დაწესებულებანი აქვთ.

აკადემიკოსი მ. ვ. კელდიში მოკლედ შეეხო საბჭოთა მეცნიერების როლს სოციალისტური მშენებლობის სხვადასხვა ეტაპზე, აგრეთვე დიდი სამამულო ომის წლებში.

ჯერ კიდევ ომამდე, თქვა მან, უაღრესად ფართოდ განვითარდა კვლევა მექანიკის დარგში. განუხრელად ფართოვდება კვლევა ფიზიკის სხვადასხვა მიმართულებით, მათ შორის ახალი მიმართულებებით. ბირთვული ფიზიკის ჩასახვისთანავე საბჭოთა მეცნიერები აქტიურად მონაწილეობენ დამუხტული ნაწილაკთა კვლევის მეთოდების შემუშავებაში, ატომგულის შესახებ თეორიულ წარმოდგენათა განვითარებაში, ექსპერიმენტულ კვლევაში. უკვე 30-იან წლებში ჩვენში აღმოაჩინეს ახალი ატომურ-ფიზიკური მოვლენები. დაიწყო კოსმოსური სხივების კვლევა.

მყარი სხეულის ფიზიკის კვლევის დროს მივიღეთ დიდმნიშვნელოვანი შედეგები სიმკვიდრის ფიზიკის, კრისტალოფიზიკის მაგნიტურ მოვლენათა ფიზიკის დარგში. ჩვენს ქვეყანაში უფრო ადრე, ვიდრე სხვა ქვეყნებში, დიდი ხნით ადრე, სანამ ფართოდ დაიწყებოდა ნახევარგამტართა გამოყენება ელექტრონიკაში, დაიწყო ნახევარგამტართა სისტემატური კვლევა. მეცნიერთა ნამუშევრებმა ხელი შეუწყეს ჩვენი ოტომიური მრეწველობის განვითარებას. წარმატებით ვითარდებოდა დაბალ ტემპერატურათა ფიზიკის კვლევა. საბჭოთა ფიზიკამ უკვე იმ პერიოდში გაამდიდრა მსოფლიო მეცნიერება ჩერენკოვის გამოსხივების, ჰელიუმის ზედენადობის, ატომგულის სპონტანური გაყოფისა და სხვა მოვლენების აღმოჩენით.

სწრაფად ვითარდებოდა ქიმია. მან განაგრძო სახელოვანი ტრადიციები რუსული მეცნიერებისა, რომელმაც მოგვცა ნიჭიერ მეცნიერ ქიმიკოსთა მთელი პლეადა.

40-იანი წლების დამდეგისთვის ჩვენი ქვეყანა პირველ ადგილზე იყო მსოფლიოში მთელი რიგი სასარგებლო წიაღისეულის დაზვერილი მარაგით და ჭრნსა საჭირო მინერალური ნედლეული.

როგორც მ. ვ. კელდიშმა თქვა, ატომური იარაღის შექმნა საარსებოდ აუცილებელი იყო ჩვენი ქვეყნისა და მთელი სოციალისტური ბანაკის თავდაცვისათვის იმ პოლიტიკურ ვითარებაში, რომელიც შეიქმნა მეორე მსოფლიო ომის დამთავრების შემდეგ. და ეს ამოცანა მოკლე ვადებში გადაწყდა. ამასთან,

(დასასრული მე-3 გვ.)

სსრ კავშირის უმაღლესი საბჭოს პრეზიდიუმში

სოციალისტური კანონიერებისა და მართლწესრიგის განმტკიცების საქმეში დამსახურებისათვის სსრ კავშირის უმაღლესი საბჭოს პრეზიდიუმმა 1967 წლის 25 ოქტომბრის ბრძანებულებით სსრ კავშირის ორდენებითა და მედლებით დაჯილდოვა პროკურატურის, სასამართლოსა და იუსტიციის მუშაკთა დიდი ჯგუფი.

ლენინის ორდენით დაჯილდოებულია 20 კაცი, შრომის წითელი დროშის ორდენით — 90, წითელი ვარსკვლავის ორდენით — 12, „საპატიო ნიშნის“ ორდენით — 275, მედლით „საბრძოლო დამსახურებისათვის“ — 12, მედლით „შრომითი მამაცობისათვის“ — 280 და მედლით „შრომითი წარჩინებისათვის“ — 211 კაცი.

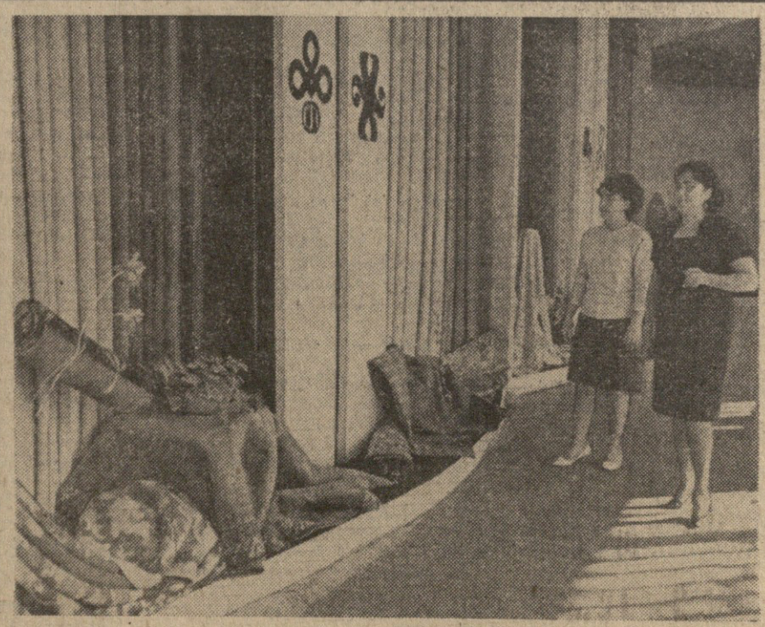

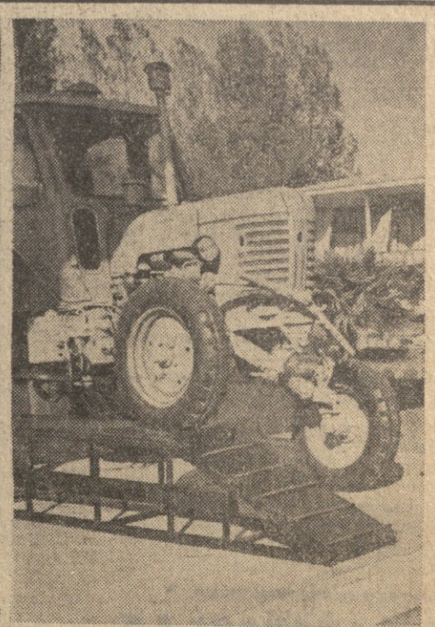

თბილისი. საქართველოს სსრ სახალხო მეურნეობის მიღწევათა გამოფენა. **სურათებზე:** 1. გამოფენის ერთ-ერთი კუთხე; 2. მსუბუქი მრეწველობის პავილიონში; 3. გამოფენის ექსპონატი — სამთო ტრაქტორი.

ფოტო ვლ. გინზბურგისა.

საქართველოს სსრ მეშვიდე მოწვევის უმაღლესი საბჭოს მეორე სესიის გახსნის შესახებ

საქართველოს სსრ მეშვიდე მოწვევის უმაღლესი საბჭოს მეორე სესია გაიხსნება დღეს, 1967 წლის 26 ოქტომბერს, დილის 10 საათზე საქართველოს სსრ უმაღლესი საბჭოს სხდომათა დარბაზში.

საქართველოს სსრ უმაღლესი საბჭოს უხუცესთა საბჭოს სხდომის შესახებ

საქართველოს სსრ უმაღლესი საბჭოს უხუცესთა საბჭოს სხდომა გაიმართება დღეს, 26 ოქტომბერს, დილის 9 საათსა და 30 წუთზე საქართველოს სსრ უმაღლესი საბჭოს პრეზიდიუმის სხდომათა დარბაზში.

ბრძანებულება

სოფლის მეურნეობის მუშაკთათვის საპატიო წოდებების მინიჭების შესახებ

სოფლის მეურნეობის დარგში ხანგრძლივი და ნაყოფიერი მუშაობისათვის მიენიჭოთ საპატიო წოდება:

საქართველოს სსრ დამსახურებული აგრონომისა

1. **აკუჯბას** ხასან ქაზმის-ძეს — ხილ-ბოსტნეულის ხარისხის სახელმწიფო ინსპექციის გამგეს აჭარის ასს რესპუბლიკის ინსპექციაში.
2. **ანდღულაძეს** ნიკოლოზ იოსების-ძეს — ლანჩხუთის რაიონის ჩოჩხათის კოლმეურნეობის აგრონომს.
3. **აჯიმამუდოვს** ვაროუშ ოგანესის ასულს — თეთრიწყაროს რაიონის ასოკრეთის მარცვლეული კულტურების ჯიშთა გამოცდის ნაკვეთის აგრონომ-ფიტოპათოლოგს.
4. **ასათიანს** გერმანე გიორგის-ძეს — სახელმწიფო სანერგე მეურნეობების ტრესტის უფროს აგრონომს.
5. **ასანიშვილს** არჩილ თეიდორეს-ძეს — საქართველოს სსრ სოფლის მეურნეობის სამინისტროს განყოფილების აგრონომს.
6. **ახვლედიანს** ნადია ვარლამის ასულს — ვანის ჯრუნტარბნის ოტიკას უფროსს.
7. **ახვლედიანს** ილადიმერ ივანეს-ძეს — შრომის რესპუბლიკური სანორმატივო-კვლევითი სადგურის უფროს აგრონომს.
8. **ბახტაძეს** მარიამ პლატონის ასულს — წულუკიძის რაიონის მეთესლეობის სახელმწიფო ინსპექციის უფროსს.
9. **ბერაშვილს** ტატიანა გიორგინის ასულს — ჩოხატაურის რაიონის ბერძენეთის აგრონომს.
10. **ბრეგაძეს** ვალერიან იესეს-ძეს — ბენსიონერს.
11. **ბუაძეს** ნიკოლოზ თადეოზის-ძეს — მებოსტნეობა-მერძეველობის საბჭოთა მეურნეობების ტრესტის აგრონომს.
12. **ბურკაძეს** სერგო გიორგის-ძეს — რესპუბლიკური გაერთიანება „საქსოფლტექნიკის“ ქუთაისის სავაჭრო-შემომზადება ბაზის უფროს აგრონომს.
13. **ბუიშვილს** ირაკლი საბას-ძეს — ყვარელის მეკვნესარეობის საბჭოთა მეურნეობის აგრონომ-ბრიგადირს.
14. **გახარიას** არკადი ისაკის-ძეს — ჩხოროწყუის რაიონის სათაო პარკსაშრობის დირექტორს.
15. **გეგეჭკორს** ალექსანდრე არკადის-ძეს — თეთრიწყაროს რაიონის ასოკრეთის მარცვლეული კულტურების ჯიშთა გამოცდის ნაკვეთის გამგეს.
16. **გელაძეს** გიორგი დავითის-ძეს — „საქმთავარკონსერვრეფერმოსტანის“ მთავარი სამმართველოს უფროს ინსპექტორს.
17. **გურგენიძეს** ანგელინა იოსების ასულს — აჭარის ასსრ სოფლის მეურნეობის მინისტრის მოადგილეს.
18. **გვილავას** ციური ლეონის ასულს — აბაშის რაიონის მეთესლეობის სახელმწიფო ინსპექციის უფროსს.
19. **გიორგაძეს** გერმანე ივანეს-ძეს — საქართველოს სსრ კვების მრეწველობის სამინისტროს ჩაის ხარისხის შემოწმებული ბიუროს უფროს ექსპერტ-ტიტესტერს.
20. **გიორგაძეს** სერგო ხუსეინის-ძეს — ბათუმის რაიონის სოფელ ფერიის კოლმეურნეობის თავმჯდომარეს.
21. **გიორგობიანს** ივანადი ტერენტის-ძეს — სახელმწიფო სანერგე მეურნეობების ტრესტის უფროს აგრონომ-დეკორატორს.
22. **გოგიტაშვილს** შალვა მიხეილის-ძეს — სანერგეთა კრასნოდარსკის კოლმეურნეობის თავმჯდომარეს.
23. **გოგიტიძეს** ალექსანდრე იოსების-ძეს — ქობულეთის რაიონის კირიკეს ციტრუსების საბჭოთა მეურნეობის დირექტორს.
24. **გოგოლაშვილს** ლობა ვლადიმერის ასულს — საქართველოს სსრ სოფლის მეურნეობის სამინისტროს მეგობრშუმეობის სამმართველოს აგრონომს.
25. **გოგოლაძეს** გრიგორ მალაქიას-ძეს — სამხრეთ-ოსეთის ზნაურის რაიონის საწარმოო სამმართველოს მთავარ აგრონომს.
26. **გილაზონიას** ალექსანდრა ნოეს ასულს — სამტრედიის რაიონრშუმის უბნის აგრონომს.
27. **დოლიძეს** ვალენტინა სარდიონის-ძეს — ჩიხატაურის რაიონის საწარმოო სამმართველოს უფროსს.
28. **ეფრემაძეს** ეთერი გიორგის ასულს — საქართველოს სსრ სოფლის მეურნეობის სამინისტროს სამმართველოს უფროს აგრონომ-ფიტოპათოლოგს.
29. **ვასაძეს** ნიკოლოზ არსენის-ძეს — ლანჩხუთის რაიონის სოფელ ხორეთის კოლმეურნეობის თავმჯდომარეს.
30. **ზარანდიას** მიხეილ თომას-ძეს — ცხინვალის რაიონის სოფელ თეკლათის კოლმეურნეობის აგრონომს.
31. **თაბუკაშვილს** ვერა ვლადიმერის ასულს — საქართველოს სსრ სოფლის მეურნეობის სამინისტროს მეთესლეობის სახელმწიფო ინსპექციის უფროს აგრონომ-ინსპექტორს.
32. **თადუმაძეს** სარა ისიდორეს ასულს — სამტრედიის რაიაბრეშუმის უბნის აგრონომს.
33. **თევდორაძეს** სერგო ათანასეს-ძეს ცალკაშრის დამზადების მთავარი სამმართველოს უფროს საქონელმცოდნე — აგრონომს.
34. **თოდუას** თამარ ბესარიონის ასულს — სამტრედიის რაიაბრეშუმის უბნის აგრონომს.
35. **იაშვილს** ვერონტა ვლადიმერის-ძეს — საქართველოს მეცნიერთა დაცვის კვლევითი ინსტიტუტის ლაბორატორიის გამგეს.
36. **ივანიაძეს** ამბროსი მაჭსიმეს-ძეს — ბორჯომის რაიონის ადიგენის კოლმეურნეობის უფროს აგრონომს.
37. **ივაზრიას** შოთა მიხეილის-ძეს — ჩხოროწყუის რაიონის ახალი სოფლის ლენინის სახელობის კოლმეურნეობის ჩაის საბჭოთა მეურნეობის დირექტორს.
38. **ინანიშვილს** ნინო ესეს ასულს — ბენსიონერს.
39. **იმნაძეს** ქსენია ალექსის ასულს — ჩოხატაურის რაიაბრეშუმის აგრონომს.
40. **იოსავას** ეკატერინე ალექსანდრეს-ძეს — ხობის რაიონის „ანთიადის“ საბჭოთა მეურნეობის მთავარ აგრონომს.
41. **კალიჯანავ** პავლე იოსების-ძეს — ბათუმის რაიონის სოფელ ურეხის კოლმეურნეობის მთავარ აგრონომს.
42. **კანკავან** ალექსანდრე ბათლომეს-ძეს — ცხინვალის რაიონის სოფელ ხორეთის ეთერეულოვან კულტურათა საბჭოთა მეურნეობის დირექტორს.
43. **კანკიას** გიორგი ეკეთომეს-ძეს — საქართველოს სსრ სოფლის მეურნეობის სამინისტროს მებოსტნეობა-მერძეველობის ტრესტის აგრონომს.
44. **კანდელაკს** იმოლიტი ივანეს-ძეს — „საქმთავარკონსერვრეფერმოსტანის“ მთავარი სამმართველოს დამზადების განყოფილების უფროსს.

ᲙᲝᲛᲔᲣᲜᲘᲡᲢᲘ

მე-2 გვერდი, ხუთშაბათი, 26 ოქტომბერი, 1967 წ.

90. **სალუქვაძეს** ივანე ამბაკოს-ძეს — ბახტრაძის რაიონის ლიხაურის კოლმეურნეობის მთავარ აგრონომს.
91. **სულაქელიძეს** ელენე ვლადიმერის ასულს — სახელმწიფო სანერგე მეურნეობების ტრესტის უფროს აგრონომს.
92. **სანაძეს** იულია ალექსის ასულს — სამტრედიის რაიონის მეთესლეობის სახელმწიფო ინსპექციის უფროსს.
93. **სანაძეს** პეტრე სპირიდონის-ძეს — სამტრედიის რაიაბრეშუმის უბნის აგრონომს.
94. **სანიკიძეს** რამაზ ყუმბერის-ძეს — ბათუმის სასოფლო-სამეურნეო ტექნიკუმის აგრონომ-მასწავლებელს.
95. **სესიკაშვილს** მიხეილ ზაქარიას-ძეს — ბორჯომის რაიონის მეგობრშუმეობის სახელმწიფო ჯიშთა გამოცდის ნაკვეთის გამგეს.
96. **სტურუას** შოო დავითის-ძეს — სამტრედიის რაიონის სოფლის მეურნეობის საწარმოო სამმართველოს უფროს მეთესლე-აგრონომს.
97. **სუკასიანს** ალექსანდრე პეტრეს-ძეს — რესპუბლიკური გაერთიანება „საქსოფლტექნიკის“ თეთრიწყაროს რაიონული განყოფილების აგრონომს.
98. **სულავას** ნინო ბესარიონის ასულს — წყალტუბოს მეაბრეშუმეობის ჯიშთა გამოცდის ნაკვეთის გამგის მოადგილეს.
99. **სუიცს** ელიზავეტა ქრისტოფორეს ასულს — გულრიფშის რაიონის „ესტონეთის“ კოლმეურნეობის აგრონომს.
100. **ტიმოფეევას** ტატიანა ვასილის ასულს — აჭარის ბიოლაბორატორიის აგრონომს.
101. **ტურაშვილს** სტეფანე ივანეს-ძეს — ბათუმის ბოტანიკური ბაღის უფროს აგრონომს.
102. **ფანდავაძეს** მიხეილ მელიტონის-ძეს — ბათუმის რაიონის სოფლის მეურნეობის მეთესლეობის სახელმწიფო ინსპექციის უფროსს.
103. **ფაილოძეს** დავით ანტონის ძეს — საქართველოს სსრ სოფლის მეურნეობის ელექტროფიკაციისა და მექანიზაციის სამეცნიერო-კვლევითი ინსტიტუტის განყოფილების გამგეს.
104. **ფარცხალაძეს** ქეთევან ლეონტის ასულს — ქობულეთის რაიონის ბობოყვათის კოლმეურნეობის მეთესლე აგრონომს.
105. **ფაცაციას** მირონ ჯვებეს-ძეს — პენსიონერს.
106. **ფხალაძეს** თინათინ სერგოს ასულს — მეგენახეობა-მებღვინეობის საბჭოთა მეურნეობების ტრესტის უფროს აგრონომს.
107. **ქათამაძეს** გიორგი სერაფიონის-ძეს — მარნეულის რაიონის ყულარის მეგენახეობის საბჭოთა მეურნეობის დირექტორს.
108. **ქებულაძეს** ელენე ლონგინოზის ასულს — სამტრედიის სათაო პარკსაშრობის უბნის აგრონომს.
109. **ქობალავა** ალექსანდრე იაკობის-ძეს — ამბაშის სათაო პარკსაშრობის საკონტროლო ლაბორატორიის უფროსს.
110. **ქოქოსაძე** შოთა ბიქტორის-ძეს — მარნეულის რაიონის ხრამის მეგენახეობის საბჭოთა მეურნეობის დირექტორს.
111. **ქემაშვილს** ილია ივანეს-ძეს სიღნაღის რაიონის მარცვლეულ კულტურების ჯიშთა გამოცდის ნაკვეთის გამგეს.
112. **ღონიაშვილს** ელენე იოსების ასულს — თელავის რაიონის მეთესლეობის სახელმწიფო ინსპექციის აგრონომ-მეთოდისტს.
113. **ყიფიანს** ანდრო ბაიკას-ძეს — ბენსიონერს.
114. **შანიძეს** ილია მალხაზის-ძეს — გარდაბნის რაიონის ვარკეთილის მეგენახეობის საბჭოთა მეურნეობის ენტომოლოგს.
115. **შალამბერიძეს** მიხეილ ბეიბუთის ძეს — საქართველოს სსრ კვების მრეწველობის სამინისტროს ჩაის ხარისხის შემფასებელი ბიუროს უფროს ექსპერტ-ტიტესტერს.
116. **შიშნიაშვილს** მაღონა გიორგის ასულს — თელავის საჯიმე — სასელექციო სადგურის მთავარ სელექციონერს.
117. **შოგირაძეს** გერენტ ბაგრატის-ძეს — ზუგდიდის რაიონის ოდიშის კალინინის სახელობის კოლმეურნეობის მთავარ აგრონომს.
118. **ჩარეკოვს** ვასილ მიხეილის-ძეს — თელავის რაიონის ნაფარეულის მეგენახეობის საბჭოთა მეურნეობის აგრონომ-ბრიგადირს.
119. **ჩაჩიბაია** გიორგი მელენტის-ძეს — გალის რაიონის კოხორის ციტრუსების საბჭოთა მეურნეობის დირექტორს.
120. **ჩიხლაძეს** კონსტანტინე პლატონის-ძეს — ცეკავშირის დამზადების მთავარი სამმართველოს უფროს საქონელმცოდნე-აგრონომს.
121. **ჩოჩიევს** რომან სოლომონის-ძეს — ცეკავშირის დამზადების მთავარი სამმართველოს მემცენარეობის განყოფილების უფროს საქონელმცოდნე-აგრონომს.
122. **ჩუბინიძეს** ლევან მოსეს-ძეს — ქ. ჭიათურის სოფელ ქვაციხის კოლმეურნეობის თავმჯდომარეს.
123. **ჩხარჩხალიას** გარლემ (ნოე) ძიკის-ძეს — ჩხოროწყუის რაიონის სოფელ ჭოლას ყდანოვის სახელობის კოლმეურნეობის აგრონომს.
124. **ჩხენკელს** მაქსიმე ნიკოლოზის-ძეს — გარდაბნის რაიონის რუისმოლოს მებოსტნეობის საბჭოთა მეურნეობის აგრონომს.
125. **ცინცაძეს** ივანე მელიტონის-ძეს — ჩიხატაურის რაიონის ფარცხმის კოლმეურნეობის თავმჯდომარეს.
126. **ცქიფურაშვილს** დავით ნესტორის-ძეს — თერჯოლის რაიონის ეწერის კალინინის სახელობის კოლმეურნეობის აგრონომ-ბრიგადირს.
127. **ცქიფურაშვილს** მიხეილ ტრტეს-ძეს — პენსიონერს.
128. **ცხადაია** ალიოშა თეიმურაზის-ძეს — ზუგდიდის რაიონის ონარის ჩაის საბჭოთა მეურნეობის უფროს აგრონომს.
129. **ძნელაძეს** შოთა ესეს-ძეს — ხობის რაიონის ჭალადიდის ელორეობის საბჭოთა მეურნეობის დირექტორს.
130. **წიტაიშვილს** გრიგოლ ილოდის-ძეს — ბათუმის რაიონის მახვილაურის ციტრუსების საბჭოთა მეურნეობის დირექტორს.
131. **ჭერაშვილს** გიორგი ზაქარიას-ძეს — ყვარლის მეგენახეობის საბჭოთა მეურნეობის მთავარ აგრონომს.
132. **ფილიპოვს** კონსტანტინე კონსტანტინეს-ძეს — საქართველოს სსრ მინისტრთა საბჭოს სახელმწიფო საგანგო კომიტეტის უფროს აგრონომ-ეკონომისტს.
133. **ფირცხალავას** მიხეილ კონსტანტინეს-ძეს — ფოთის საკაანტინო სანერგე მეურნეობის დირექტორს.
134. **ჭინტურიას** რაფიელ ანტონის-ძეს — მარნეულის მეგენახეობის სახელმწიფო სანერგე მეურნეობის დირექტორს.
135. **ჭრელაშვილს** ივანე ნიკოლოზის-ძეს — თელავის რაიონის ნაფარეულის მეგენახეობის საბჭოთა მეურნეობის აგრონომ-ბრიგადირს.
136. **ხავთასს** ალექსანდრე ბიქტორის-ძეს — პენსიონერს.
137. **ხარბედია-მეგრელიძეს** ლიდა პეტრეს ასულს — ჯავის რაიონის სამეურნეო კულტურების ჯიშთა გამოცდის ნაკვეთის გამგეს.
138. **ხვიჩიას** ალექსანდრე მიხეილის-ძეს — გეგეჭკორის რაიონის თამაკონის დიმიტროვის სახელობის კოლმეურნეობის თავმჯდომარეს.
139. **ხორავას** ვარლამ მიხეილის-ძეს — ხობის რაიონის ხეთის დაფნისა და ციტრუსების საბჭოთა მეურნეობის დირექტორს.
140. **ჯანფოლატოვს** ბოგდან ხაჩატურის-ძეს — საქართველოს მცენარეთა კარანტინის სახელმწიფო ინსპექციის საფუმიგაციო რაზმის უფროსს.
141. **ჯაშს** ზურაბ კარპეზის-ძეს — ტყიბულის რაიონის სოფელ ცხრის კოლმეურნეობის მთავარ აგრონომს.
142. **ჭირაქაძეს** გიგოლ დიმიტრის-ძეს — საქართველოს სუბტროპიკული მეურნეობის ინსტიტუტის პროექტორს სასწავლო ნაწილში.
143. **ჯორბენაძეს** ალეკსი მოსეს-ძეს — საქართველოს სსრ მეცნიერებათა აკადემიის ფარმაკო-ქიმიის ინსტიტუტის განყოფილების გამგეს.
144. **ჯოხაძეს** უშანგი ასლანის-ძეს — სახხერის რაიონის სახხერის მეევნახეობის საბჭოთა მეურნეობის აგრონომს.
145. **ჯოხაძეს** ირაკლი ამბაკოს-ძეს — გარდაბნის რაიონის ვარკეთილის მეევნახეობის საბჭოთა მეურნეობის აგრონომ-დეკორატორს.
146. **ჩიგაანავას** ქრისტეფორე ელადიმერის-ძეს — ქუთაისის მებოსტნეობის სასელექციო საცდელი სადგურის დირექტორს.
147. **კვანტალიანს** ალექსანდრე საბასძეს — მიწათმოქმედების სამეცნიერო კვლევითი ინსტიტუტის მარცვლეული კულტურების განყოფილების გამგეს.
148. **გერიას** კონსტანტინე ნესტორის-ძეს — გულრიფშის რაიონის ილიჩის სახელობის საბჭოთა მეურნეობის დირექტორს.
149. **კოგანიას** ალექსანდრე კონსტანტინეს-ძეს — პენსიონერს.
150. **კუჭავას** გრიგორ ალექსანდრეს-ძეს — ონიმაჩირის რაიონის სახელმწიფო კარანტინის აგრონომ-ინსპექტორს.
151. **მიქაძეს** მიხეილ თომას ძეს — ონიმაჩირის რაიონის მოქვის ჩაის საბჭოთა მეურნეობის განყოფილების მმართველს.
152. **ალეინიკოვას** ვალენტინა პეტრეს ასულს — სოხუმის შრომელთა დეპუტატების საქალაქო საბჭოს აღმასკომის გამოვანების მეურნეობის კანტორის აგრონომ-დეკორატორს.
153. **ერქომაიშვილს** ლეონიდე ნიკიფორეს ძეს — საქართველოს სუბტროპიკული მეურნეობის ინსტიტუტის მთავარ აგრონომს.
154. **რამიშვილს** გრიგოლ პანტელეიმონის-ძეს — ლანჩხუთის ჩაის ფაბრიკის უფროს აგრონომს.
155. **საყვარელიძეს** დავით ივანეს-ძეს — ტრესტ „საქთამბაქოს“ მარნეულის რაიონული დამამზადებელი კანტორის მმართველს.
156. **კეკელიძეს** ქსენია დიმიტრის ასულს — ტრესტ „საქჩაის“ აგრონომ-ინსპექტორს.

საქართველოს სსრ დამსახურებული ვეტერინარი ექიმისა

1. **აბრამიას** ქეთევან ალექსანდრეს ასულს — რესპუბლიკური ვეტლაბორატორიის ვეტექიმს.
2. **ამბროზაშვილს** ალექსანდრე გრიგოლის-ძეს — მცხეთის რაიონის ცხოველთა დაავადებებთან მებრძოლი სადგურის უფროსის მოადგილეს.
3. **ამილახვარს** გიორგი მიხეილის-ძეს — საქართველოს სსრ ჟიფლის მეურნეობის სამინისტროს ვეტსამმართველოს ვეტინსპექტორს.
4. **ბარამიძეს** შალვა პროკოფის-ძეს — საქართველოს სსრ სოფლის მეურნეობის სამინისტროს ვეტსამმართველოს ვეტინსპექტორს.
5. **ბარბაქაძეს** აკაკი მიხეილის-ძეს — ლაგოდეხის რაიონის სოფ. ლელიანის ვეტუბნის ვეტექიმს.
6. **ბოსიკაშვილს** გიორგი ვასილის-ძეს — სამხრეთ-ოსეთის ვეტლაბორატორიის დირექტორს.
7. **ბუაძეს** ელეონორა - გრიგოლის ასულს — წულუკიძის რაიონის ცხოველთა დაავადებებთან მებრძოლი სადგურის უფროს ვეტექიმს.
8. **გარეჩილაძეს** ივანე იპოლიტეს-ძეს — ამიერკავკასიის რკინიგზის სამმართველოს ვეტერინარული სასამსახურის უფროსის მოადგილეს.
9. **გოგიშვილს** ვლადიმერ ილიას-ძეს — გარდაბნის რაიონის მარტყოფის საბჭოთა მეურნეობის მთავარ ვეტექიმს.
10. **გოგოლაძეს** ნიკოლოზ ლევანტის-ძეს — საქართველოს სსრ სოფლის მეურნეობის სამინისტროს მეცხოველეობის საბჭოთა მეურნეობის ტრესტის მთავარ ვეტექიმს.
11. **გორგიაშვილს** სერგო ბესარიონის-ძეს — ონის რაიონის ცხოველთა დაავადებებთან მებრძოლი სადგურის მთავარ ვეტექიმს.
12. **გოჩიაშვილს** სოლომონ -ვასილის ძეს — პენსიონერს.
13. **ვარაზაშვილს** მიხეილ სერგოს-ძეს — ლიდვალის რაიონის საწარმოო სამმართველოს მთავარ ვეტექიმს.
14. **ვოფსლოს** ალექსანდრე გუსტავის-ძეს — ახალციხის რაიონის სოფ. აწყურის ვეტუბნის გამგეს.
15. **ვუგუნავას** ტიტი ტერენტის-ძეს — აფხაზეთის ასსრ ზოოვეტერინარული მმართველის მოადგილე.
16. **ვარაბაშვილს** ივანე თეიდორეს-ძეს — წნორის სარაიონთაშორისო ზოოვეტმომარაგების განყოფილების გამგეს.
17. **ზალდასტანიშვილს** ივანე ვიქტორის-ძეს — ქასპის რაიონის ავიათსნეულის საბჭოთა მეურნეობის მთავარ ვეტექიმს.
18. **ზუბიაშვილს** რობერტ ზაქარიას-ძეს — გარდაბნის რაიონის მარტყოფის მებოსტნეობა-მერძეველობის საბჭოთა მეურნეობის დირექტორს.
19. **ზუბიაშვილს** ბიბინა მოსეს-ძეს — წალენჯიხის რაიონის სოფ. ოზაანის კოლმეურნეობის ვეტექიმს.
20. **კაზარიანს** ვართან მიხეილის-ძეს — ახალქალაქის ცხოველთა დამზადების კანტორის ვეტექიმს.
21. **კაკაბაძეს** მიხეილ სიმონის-ძეს — ჩიხატაურის რაიონის საწარმოო სამმართველოს მთავარ ვეტექიმს.
22. **კაკულიას** დავით პლატონის-ძეს — ბოგდანოვკის რაიონის მშრომელთა დეპუტატების საბჭოს აღმასკომის თავმჯდომარეს.
23. **კვეტენაძეს** მიხეილ ნესტორის-ძეს — ქალაქ სენაკის სანაშენო მეღორეობის საბჭოთა მეურნეობის მთავარ ვეტექიმს.
24. **კვირკველიას** ნინო დავითის ასულს — სამტრედიის ზოონეტის, რძის და კვების პროდუქტების საკონტროლო სადგურის ვეტექიმს.
25. **კომალოვს** გიორგი ივანეს-ძეს — გარდაბნის რაიონის რუისმოლოს მებოსტნეობა-მერძეველობის საბჭოთა მეურნეობის მთავარ ვეტექიმს.
26. **კობეშავიძეს** შალვა სიმონის-ძეს — საქართველოს სსრ ხორცის და რძის მრეწველობის სამინისტროს ვეტსანინსპექციის უფროსის მოადგილეს.
27. **კუპრეიშვილს** სერაფიონ რომანოზის-ძეს — საქ. სსრ სოფლის მეურნეობის სამინისტროს ვეტსამმართველოს მთავარ ვეტექიმს.
28. **კურდღელაშვილს** მიხეილ რომანოზის-ძეს — ახმეტის რაიონის ვეტერინარული აფთიაქის გამგეს.
29. **ლეჟავას** გიორგი არტემის-ძეს — ქასპის რაიონის საწარმოო სამმართველოს მთავარ ვეტექიმს.
30. **ლეკიაშვილს** სოლომონ ლევანის-ძეს — ყვარლის რაიონის სოფელ დურეჯის კოლმეურნეობის ვეტექიმს.
31. **მამიაშვილს** ოსეთს გიორგის-ძეს — ჭორეჯის რაიონის ვეტერინარული აფთიაქის გამგეს.
32. **მასხარაშვილს** ელენე იაკინთეს ასულს — ქ. ქუთაისის ვეტერინარული სანტაგრელი სადგურის ვეტექიმს.
33. **ოვაკიმიანს** გრაჟიკ ვართანეზის-ძეს — ახალციხის რაიონის ცხოველთა დაავადებებთან მებრძოლი სადგურის უფროსის მოადგილეს.
34. **ოთარიძეს** გიორგი იოსების-ძეს — ჭორეჯის რაიონის ცხოველთა დაავადებებთან მებრძოლი სადგურის უფროსის მოადგილეს.
35. **პეტრიაშვილს** ივანე სტეფანეს-ძეს — ლიდვალის რაიონის სოფელ მაღაროს კოლმეურნეობის ვეტექიმს.
36. **ულარჯიშვილს** პეტრე არტემის-ძეს — ახალციხის რაიონის საწარმოო სამმართველოს მთავარ ვეტექიმს.
37. **ფარკოსაძეს** ალექსანდრე ბესარიონის-ძეს — ალაზნის მომმაბარე ვეტერინარიული უბნის გამგეს.
38. **ფოცხვერიას** ალექსანდრა ალისტრატეს ასულს — გორის რაიონის ხურვალეთის მეხილეობა-მებოსტნეობის საბჭოთა მეურნეობის მთავარ ზოოტექნიკოს.
39. **ქეშელაშვილს** რევაზ იოსების-ძეს — ქასპის რაიონის ქვათახევის მებოსტნეობის საბჭოთა მეურნეობის მთავარ ვეტექიმს.
40. **ქოიავას** თინა ლევანის ასულს — ქუთაისის სარაიონთაშორისო ვეტლაბორატორიის ვეტექიმს-ოროლოგს.
41. **ქუშაშვილს** ალექსანდრე ლევანის-ძეს — რესპუბლიკური ვეტლაბორატორიის განყოფილების გამგეს.
42. **ყიფიანს** ვასილ ლაურენტის-ძეს — ვანის რაიონის ცხოველთა დაავადებებთან მებრძოლი სადგურის უფროსს.
43. **შავლაყაძეს** შოთა გერმანეს-ძეს — ლენინგორის რაიონის ლარგვისის ვეტბინის გამგეს.
44. **ჩხეტიას** აკაკი დიმიტრის-ძეს — ცხინვალის რაიონის ცხოველთა დაავადებებთან მებრძოლი სადგურის ვეტექიმ-პიროტოლოგს.
45. **ცაგურიას** ანთიმოზ კონსტანტინეს-ძეს — გულრიფშის რაიონის ეწერდიმეროვსკის ვეტუბნის გამგეს.
46. **წვერავას** სერგო ანთიმოზის-ძეს — წყალტუბოს ვეტერინარული სადგურის უფროსს.
47. **ჭოვჭანიძეს** დავით გიორგის-ძეს — პენსიონერს.
48. **ხმალაძეს** დიმიტრი ილარიონის-ძეს — ონის რაიონის სოფელ მეფრინველეობის ფაბრიკის მთავარ ზოოტექნიკოს.
49. **ჯამაკაშვილს** გიორგი ივანეს-ძეს — ლაგოდეხის რაიონის ცხოველთა დაავადებების წინააღმდეგ მებრძოლი სადგურის უფროსის ვეტბიოტოლოგს.
50. **ჯინჭარაძეს** გაგულინა არსენის ასულს — თიანეთის სადიაგნოსტიკო კაბინეტის გამგეს.

საქართველოს სსრ დამსახურებული ზოოტექნიკოსისა

1. **ასათიანს** გაიოზ ვარლამის-ძეს — მეცხოველეობის საბჭოთა მეურნეობების ტრესტის უფროს ზოოტექნიკოს.
2. **ასკურავას** ოლია ალექსანდრეს ასულს — გორის რაიონის სოფლის მეურნეობის საწარმოო სამმართველოს ზოოტექნიკოს.
3. **ბარსტაველ** გაბრიელ იოსების-ძეს — ახმეტის მეკვნესარეობის საბჭოთა მეურნეობის ზოოტექნიკოს.
4. **გადელიას** პაპა სპირიდონის ასულს — ხობის რაიონის სოფლის მეურნეობის საწარმოო სამმართველოს უფროს ზოოტექნიკოს.
5. **გზირიშვილს** ბაბულია დავითის ასულს — თელავის რაიონის სოფელ სანირორის კოლმეურნეობის ზოოტექნიკოს.
6. **კვანტიანს** ალექსანდრე ნიკოლოზის-ძეს — გულრიფშის რაიონის სოფლის მეურნეობის საწარმოო სამმართველოს მთავარ ზოოტექნიკოს.
7. **კვირტაია** ნოდარ სიმონის-ძეს — ონიმაჩირის რაიონის სოფლის მეურნეობის საწარმოო სამმართველოს მთავარ ზოოტექნიკოს.
8. **კულიკოვს** ანატოლ ალექსანდრეს-ძეს — ჯავის მეფრინველეობის ფაბრიკის მთავარ ზოოტექნიკოს.
9. **მალანიას** ანთიმოზ ვლადიმერის-ძეს — ხოხუმის მეფრინველეობის საინკუბატორო სადგურის უფროს ზოოტექნიკოს.
10. **მამულაძეს** ბენია მირიანის-ძეს — ჩოხატაურის მეფრინველეობის ფერმის გამგეს.
11. **მირიანაშვილს** ივანე სოლომონის-ძეს — საქართველოს ჯიმეცხოველეობის გაერთიანების უფროს ზოოტექნიკოს.
12. **ბლიეუს** მიხეილ მიხეილის-ძეს — პენსიონერს.
13. **სახვინშვილს** ლავრენტი ბესარიონის-ძეს — საქ. სსრ სოფლის მეურნეობის სამინისტროს ბალნიცის ადმინისტრაციის უფროსს.
14. **ტარიელაშვილს** ვახტანგ სამსონის-ძეს — მეცხოველეობის საბჭოთა მეურნეობების ტრესტის უფროს ზოოტექნიკოს.
15. **ტუხაშვილს** შალვა მიხეილის-ძეს — სილნაღის რაიონის წნორის მეფრინველეობის საინკუბატორო სადგურის დირექტორს.
16. **რაზმაძეს** ანა ზაქარიას ასულს — გორის რაიონის ცხოველთა ხელოვნური დათესლიანი და სანაშენო მუშაობის სახელმწიფო სადგურის მთავარ ზოოტექნიკოს.
17. **რუხაძეს** გიორგი ალექსანდრეს-ძეს — დუშეთის რაიონის სარაიონთაშორისო მეფრინველეობის საინკუბატორო სადგურის დირექტორს.
18. **ჩხაიძეს** ლიდა არტემის ასულს — საჩხერის რაიონის მეფრინველეობის საინკუბატორო სადგურის დირექტორს.
19. **ცინცაძეს** მიხეილ ბესარიონის-ძეს — ლანჩხუთის მეფრინველეობის საინკუბატორო სადგურის დირექტორს.
20. **ხუხუნაიშვილს** პოლიკატრო რაფდენის-ძეს — თიანეთის რაიონის სიმონიანთხევის კოლმეურნეობის ზოოტექნიკოს.
21. **ჯანყარაშვილს** ნინო სიმონის ასულს — საქ. სსრ სოფლის მეურნეობის სამინისტროს მეორე განყოფილების ზოოტექნიკოს.
22. **მურთაზაშვილს** ნინო სიმონის ასულს — წყალწყაროს რაიონის სოფ. ქვემო ქედის კოლმეურნეობის ზოოტექნიკოს.
23. **ტუფინაშვილს** ანდრია მარტინის-ძეს — გორის რაიონის ხურვალეთის მეხილეობა-მებოსტნეობის საბჭოთა მეურნეობის მთავარ ზოოტექნიკოს.
24. **შელითაურს** ივანეს ონისიმეს-ძეს — საქ. სსრ მეფუტკრეობის საცდელი სადგურის უფროსს მეცნიერ მუშაკს.
25. **ქაჯაიას** ივლიანე ტეკუს-ძეს — საქართველოს ზოოვეტერინარული სასწავლო-კვლევითი ინსტიტუტის მეცნიერ თანამშრომელს.
26. **ოსელედკოს** სერგო მიხეილის-ძეს — ა/ვ სამხედრო ოლქის ზოოტექნიკოს.

საქართველოს სსრ დამსახურებული მელიორატორისა

1. **ადამიას** კლიმეტი იაკობის-ძეს — საქართველოს სსრ მელიორაციისა და წყალთა მეურნეობის სამინისტროს განყოფილების უფროსს.
2. **გაბუნიას** ნიკოლოზ ტარიელის-ძეს — საქართველოს სსრ მელიორაციისა და წყალთა მეურნეობის სამინისტროს განყოფილების უფროსს.
3. **გაგნიძეს** ეთერი ივანეს ასულს — სამხრეთ ოსეთის მელიორაციისა და წყალთა მეურნეობის სამმართველოს უფროს ინჟინერს.
4. **გვასალიას** ვალერიან სოლომონის-ძეს — ქუთაისის სასისტემო სამმართველოს უბნის უფროსს.
5. **დარბაისელს** ივანეს ივანეს-ძეს — ქმემო სამგორის სასისტემო სამმართველოს უფროსს.
6. **დაცკოს** მიხეილ ხრისანფონის-ძეს — საქართველოს სსრ მელიორაციისა და წყალთა მეურნეობის სამინისტროს ალაზნის სასისტემო სამმართველოს ინჟინერ-მელიორატორს.
7. **დუნდუა** შალვა ფარნაოზის-ძეს — წულუკიძის სასისტემო სამმართველოს სამტრედიის უბნის გამგეს.
8. **თაბაგარს** მელიტონ გიორგის-ძეს — თეთრიწყაროს მელიორაციისა და წყალთა მეურნეობის სამმართველოს უფროსს.
9. **თოსუნოვს** გიორგი კირიაკის-ძეს — ახალციხის მელიორაციისა და წყალთა მეურნეობის სამმართველოს ინჟინერს.
10. **ლორთქიფანიძეს** ილაკლი ალბეგიანის-ძეს — მელიორაციისა და წყალთა მეურნეობის აჭარის სამმართველოს უფროსს.
11. **მდივნიშვილს** გიორგი ივანეს-ძეს — ზემო სამგორის სარწყავი სამმართველოს განყოფილების უფროსს.
12. **მიმინიშვილს** ალექსი აქვსენტის-ძეს — ზემო სამგორის სასისტემო სამმართველოს განყოფილების უფროსს.
13. **მიქაძეს** დავით სეკვერიანეს-ძეს — მებოსტნეობა-მერძეველობის საბჭოთა მეურნეობების ტრესტის ინჟინერ-მელიორატორს.
14. **ნებიერიძეს** დავით მელიტონის-ძეს — ქუთაისის სასისტემო სამმართველოს უბნის უფროსს.
15. **ფღენტს** დავით ერმალოს-ძეს — საქართველოს სსრ მელიორაციისა და წყალთა მეურნეობის სამინისტროს კოლხიდმშენის ინჟინერს.
16. **რომანიშვილს** დავით ნიკოლოზის-ძეს — მელიორაციისა და წყალთა მეურნეობის ახალციხის სამმართველოს უფროსს.
17. **რუზანოვს** გრიგოლ ნიკიტას-ძეს — საქართველოს სსრ მელიორაციისა და წყალთა მეურნეობის სამინისტროს ალაზნის სასისტემო სამმართველოს ინჟინერ-მელიორატორს.
18. **სამსონიძეს** ივანე იაკობის-ძეს — საქართველოს სსრ მელიორაციისა და წყალთა მეურნეობის სამინისტროს გორის სამმართველოს განყოფილების უფროსს.
19. **ტაბიძეს** შუშანა ილიას ასულს — წულუკიძის სასისტემო სამმართველოს უფროს ინჟინერს.
20. **ჭურხულს** შალვა ალექსის-ძეს — საგარეჯოს სასისტემო სამმართველოს მთავარ ინჟინერს.
21. **ღოღობერიძეს** დიმიტრი მიხეილის-ძეს — საქართველოს სსრ მელიორაციისა და წყალთა მეურნეობის სამინისტროს კოლხიდმშენის საინჟინერო ბიუროს უფროსს.
22. **რიქვანიას** აკაკი ევგენის-ძეს — ქუთა

რევოლუცია და მეცნიერება

(დასასრული).

ერთად, ხაზი გაუსვა მომხსენებელმა, თავიდანვე დიდი ყურადღებას ვუთმობდით მუშაობას ატომური ენერგიის მშვიდობიანი გამოყენებისათვის და 1954 წელს მსოფლიოში პირველმა საბჭოთა ატომურმა ელექტროსადგურმა მოგვცა სამრეწველო დენი. ახლა ფართოდ გაიშალა მუშაობა ატომური ენერგეტიკის დარგში.

სულ უფრო სწრაფი ტემპით ვითარდება ქიმიური მრეწველობა. განვითარების ფართო ბაზა შეექმნა ქიმიის მეცნიერებას, რომელიც უდიდეს როლს ასრულებს ბუნებრივი რესურსების, ახალ ნივთიერებათა და მასალათა რაციონალური გამოყენებაში საფუძველების შექმნაში. მომხსენებელმა განაცხადა, რომ ამ ბოლო წლებში მარგვლუღიკონრელ წარმატებათა დარგი გახდა ბიოლოგია. აქ მოპოვებულია მთელი რიგი დიდმნიშვნელოვანი შედეგები.

მოხსენებაში მნიშვნელოვანი ადგილი დაეთმო საბჭოთა მეცნიერების ნელილს კოსმოსური სივრცის კვლევაში.

10 წლის წინათ პირველმა დედამიწის ხელოვნურმა თანამგზავრმა, რომელიც საბჭოთა კავშირმი გაუშვეს, დაიწყო კოსმოსში შეჭრის ერა, განაცხადა მომხსენებელმა. მას შემდეგ წლითიწლობით ვითარდება კოსმოსური კვლევა.

დიდი ოქტომბრის სოციალისტური რევოლუციის 50 წლისთავის წინადღეებში, 18 ოქტომბერს, საბჭოთა ავტომატურმა სადგურმა „ვენერა—4"-მა მიაღწია პლანეტა ვენერას, ნელ-ნელა დაეშვა მის ატმოსფეროში და დაჯდა პლანეტის ზედაპირზე. სადგურმა პირველმა აწარმოვა სამეცნიერო გაზომვები სხვა პლანეტაზე, საშუალება მოგვცა გამოგვერკვია ატმოსფეროს აგებულება, რაც საუკუნეთა მანძილზე საიდუმლოება იყო კაცობრიობისათვის. ეს უდიდესი მეცნიერული მიღწევა მზის სისტემის პლანეტების შესწავლაში, ახალი უზარმაზარი ნაბიჯია საპლანეტათშორისო მიმოსვლის განსორციელების გზაზე. ახლა უკვე ცხადია, რომ მალე ადამიანი მიაღწევს სხვა პლანეტებსაც და მისი მოღვაწეობის ასპარეზი იქნება არა მარტო დედამიწა, არამედ აგრეთვე ახალი პლანეტები და თვალუწვდენელი კოსმოსური სივრცე.

ბუნების საიდუმლოებათა გამომეცდებინებადი მიდგომაში, თქვა შემდეგ მომხსენებელმა, ახალ, პრინციპულ ძერებს ვეძებთ უწინარეს ყოვლისა იმ გზით, რომ სულ უფრო დეტალურად ვსწავლობთ მატერიის სტრუქტურას, ვიკვლევთ სიცოცხლის მოვლენების ფიზიკურ-ქიმიურ და კიბერნეტიკულ საფუძვლებს, მიკროკოსმოსის კანონებს.

ომისშემდგომ პერიოდში დიდი ყურადღება დაეთმო ამ მიმართულებათა განვითარებას. შეიქმნა ბირთვული ფიზიკისა და ელემენტარულ ნაწილაკთა ფიზიკის კვლევის ფართო ბაზა, რომელშიც ფიზიკის აგრეთვე ატომბირულის კვლევის საერთაშორისო გაერთიანებული ინსტიტუტი, აგრეთვე ისეთი ახალი უნიკალური დანადგარები, როგორიცაა ნოვოსიბირსკის შემხვედრი კონებით მომუშავე ამჩჩარებელი, ერევნის ელექტრონული ამჩქარებელი. მალე ამუშავდება სერპუხოვის პროტონთა ამჩქარებელი, რომელიც უდიდესია მსოფლიოში; პირველად ლაბორატორიის პირობებში უკვე მიღებულია 76 მილიარდი ელექტრონ-ვოლტი ენერგიის პროტონები. ეს ერთიორად აღემატება ენერგიას, რომელსაც იღებენ უცხოეთის ყველაზე დიდი ამჩქარებლებით.

ოქტომბრის რევოლუცია და სოციალიზმის გრანდიოზული წარმატებანი განვლილი 50 წლის მანძილზე, განაცხადა დასასრულ მ. ვ. კელდიშმა, რომლებმაც დაიწყეს ახალი ეპოქა კაცობრიობის განვითარებაში, ამავე დროს არის მეცნიერების უდიდესი გამარჯვება, მარქსის, ენგელისისა და ლენინის მსოფლიოისტორიული აღმოჩენის განხორციელება.

რევოლუციური მარქსისტულ-ლენინური მოძღვრება, რომელსაც შემოქმედებითად ავითარებს ჩვენი პარტია, ჩვენთვის კომუნიზმის მომავალი გამარჯვების გზას.

შემდეგ მოხსენება — „დიდი ოქტომბრის ისტორიული გამოცდილება" — გააკეთა აკადემიკოსმა ა. მ. რუმიანცევმა.

ოქტომბრის მთელი გამოცდილება, თქვა მან, მუშათა კლასის მიერ ძალაუფლების აღების მოზზადებისა. და განხორციელების გამოცდილება, პროლეტარიატის დიქტატურის, ხელმძღვანელობის საფუძველზე საზოგადოებრივი ურთიერთობის თანდათანობით გარდაქმნის გამოცდილება, სოციალისტური მშენებლობის გამოცდილება არა მარტო საბჭოთა ხალხის, არამედ მთელი მსოფლიო რევოლუციური მოძრაობის ერთ-ერთი ყველაზე მნიშვნელოვანი მონაპოვარია. ამ გამოცდილებისაკენ არის მიპყრობილი პროლეტარული რევოლუციის მეგობრებისა და მისი მოწინააღმდეგეების თვალი. მეგობრები შეიმეცნებენ ამ გამოცდილებას და ამდიდრებენ თავიანთი მიღწევებით, მოწინააღმდეგენი კი ცდილობენ გამოიტანონ აქედან დასკვნები, განამტკიცონ თავიანთი საბოლოოდ შერყეული პოზიციები მსოფლიოში.

დიდი ოქტომბრის სოციალისტური რევოლუციის გამოცდილების ერთ-ერთი უმნიშვნელოვანესი მხარეა სოციალიზმისათვის ბრძოლისა და დემოკრატიისათვის ბრძოლის შეერთების ობიექტური აუცილებლობა.

სსრ კავშირში ეროვნული საკითხის გადაჭრისა და ეროვნულ-სახელმწიფოებრივი მშენებლობის გამოცდილებას, ამ ფრიად რთულ და ძნელ საკითხებს, აგრეთვე პუშმარიტად მსოფლიო-ისტორიული მნიშვნელობა აქვს.

თანამედროვე სოციალისტური მარქსისტულ-ლენინური პოლიტიკა, განაკრძო ოროტორმა, მოიცავს, ასინთეზებს მთელ საზოგადოებრივ მოვლენებსა და მოქმედებას თავისი ხალხისა და მთელი კაცობრიობის ძირეული ინტერესების თვალსაზრისით. პოლიტიკის ეს სინთეზური ხასიათი განსაკუთრებულ მოთხოვნებს უყენებს მას მეცნიერულ დამუშავებასაც, ასახლებს პოლიტიკას მეთოდებით მთელ საზოგადოებრივ თეორიასთან. ამიტომ პარტია მოითხოვს შეიქმნას თეორიული „მარგი" პოლიტიკური გადაწყვეტილებისათვის.

დიდი ოქტომბერი, თქვა დასასრულ ა. მ. რუმიანცევმა, მსოფლიოში პირველი ძლევამოსილი, პროლეტარული სოციალისტური რევოლუცია ჩვენს ქვეყანაში, კაცობრიობის

ᲛᲐᲚᲐᲚᲘ ᲯᲘᲚᲓᲝᲡ ᲞᲐᲡᲣᲮᲐᲓ

ᲥᲐᲠᲗᲚᲘᲡ ᲙᲝᲛᲣᲜᲘᲡᲢᲗᲐ ᲡᲘᲢᲧᲕᲐ

— გილოცავთ მაღალ ჯილდოს, — ხშირად გაისმის თბილისის ორჯონიკიძის სახელობის მანქანათსამშენებლო ქარხნის პარტიაოროს ოთახში ეს სიტყვები. შემოდიან კომუნისტები, რომელთა შრომაც ასე დააფასეს საიუბილეო წელს პარტიამ და მთავრობამ. ქარხნის კოლექტივი რესპუბლიკის სხვა ხაწარმოებთან ერთად დაჯილდოებულია სკკპ ცენტრალური კომიტეტის, სსრ კავშირის უმაღლესი საბჭოს, სსრ კავშირის მინისტრთა საბჭოსა და პროფესიულ კავშირთა სრულიად საკავშირო ცენტრალური საბჭოს დიდი ოქტომბრის 50 წლისთავის სამახსოვრო დროშით.

— ქარხნის კოლექტივმა იგი თავდადებული შრომით მოიპოვა. — განაცხადა „კომუნისტის" კორესპონდენტთან საუბარში ქარხნის პარტიული ბიუროს მდივანმა ს. გელაშვილმა, — საიუბილეო წლის ვალდებულებები გაცილებით მაღალი იყო სხვა წლებთან შედარებით, მაგრამ თავი არ შეგვირცხვენია. 20 ოქტომბრისათვის დიდი გადაკარებებით შევასრულეთ 10 თვის საწარმოო გეგმა. ავითვისეთ ახალი 10-ტონიანი ნაკეთური ხაზი, ყურძნის გადამამუშავებელი აგრეგატი, რომელმაც უკვე ფრიადზე ჩაიბარა გამოცდა.

საიუბილეო სოციალისტურ შეჯიბრებაში ჩვენი კოლექტივი 1957 წლიდან არის ჩაბმული და უკანასკნელ ოთხ წელიწადში ყოველთვის გამარჯვებული გამოდიოს. წელსაც მოწინავეთა რიგებში ვდგავართ. ამ წარმატებაში თავისი წვლილი შეიტანეს საამწყობო საამქრომ, სადაც ცელა ბოლოდა კომუნისტური შრომის სახელს ატარებს, ხარაგომსხმელო და მექანიკურმა საამქროებმა.

[illegible] — ამბობენ ჩვენ [illegible] ქარხნის კომუნისტი — ელენა მუმა. მთელი კოლექტივის საამქროში — [illegible] ენერგიითა შეუდგნენ შრომას და კორექტივი შეიტანეს საიუბილეო ვალდებულებაშიც.

წლიური გეგმა ვადაზე ადრე, დეკემბრის პირველ ნახევარში უნდა შეესრულოთ. ქარხანაში ყოველთ მეოთხე მუშაკი კომუნისტია, და გვჯერა, რომ მათი სიტყვა საქმედ იქცევა.

ᲒᲐᲛᲐᲠᲯᲕᲔᲑᲘᲡ ᲡᲘᲮᲐᲠᲣᲚᲘ

ᲯᲐᲓᲝᲩᲜᲣᲠᲛᲐ მანქანამ, როგორც ჩაის ფოთლის საკრეფ მანქანა „საქართველოს" უწოდებენ, მოლიანად გაამართლა ის დანიშნულება, რასაც მას კონსტრუქტორები, ტექნოლოგები, აგრონომები და მექანიზატორები უყენებდნენ. არ არის ახალი ის ფაქტიც, რომ მის შემქმნელ კოლეტივს — კონსტრუქტორებს ლენინური პრემია მიენიჭა. უმაღლესი ჯილდოთი — ლენინის ორდენით დაჯილდოდა ინგირის ჩაის საბჭოთა მეურნეობა, სადაც ფეხი აიდგა და დავაფაქიზა „საქართველო".

და, აი, კიდევ ერთი გამარჯვების სიხარული. საიუბილეო ზეიმისათვის ინგირის ჩაის საბჭოთა მეურნეობა დაჯილდოვდა სკკპ ცენტრალური კომიტეტის, სსრ კავშირის უმაღლესი საბჭოს პრეზიდიუმის, სსრ კავშირის მინისტრთა საბჭოს და საკავშირო ცენტრალური საბჭოს დიდი ოქტომბრის 50 წლისთავის სამახსოვრო დროშით.

ᲛᲘᲚᲘᲐᲠᲓᲘ ᲤᲐᲠᲗᲔᲑᲘ...

ᲐᲠᲐᲑᲒᲘᲡ ნაპირას მთელი სოფელი შეკრებილიყო. ხახდოს კოლმეურნეობა ა�cლებდა ცხვარ-მეცხვარეებს. სოფლის თავკაცმა მ. ტარელაშვილმა გზა დაულოცა მწყემსებს. ფერმის გიგმე, ახალგაზრდა ეფაკეი გ. მოთიაშვილი. პირველი გაუღიცა ფარას. მზის ამოსვლისას ფარები თეთრ, ლუნძულებად გაიჭიმენენ საქართველოს სახეობრო გზაზე. ხელი, „ცხვრის ნაბიჯით" მიმყვებოდნენ ცხვარს გამოცდილი თავჩოხები გ. გვიტაშვილი და ი. მოთიაშვილი, შ. ლაზარიაშვილი, გ. ალიკიაური, შ. ვეშაგური და ნ. დავითური. ეამაყებოდათ მწყემსებს, რომ მათი ცხვარი, გამოორჩეული სილაღითა და სიმსუქნით.

ახლა გადასარეკ ტრასაზე — ერეკლეადან დაწყებული ამჩორსკიანამდე თუ გავლილი, ნახავთ დუშეთის, ყაზბეგის, ლენინგორის, თიანეთისა და ჯავის. რაიონებს (კოლმეურნეობებისა და საბჭოთა მეურნეობების ცხვრის ფარებს, უზარმაზარი ლამჩრის ავანგარდი ჩრდილოეთ ქვეყანისის ვაკეებზე მიიკვლევს გზას, ხოლო არიერგარდი — გუდამაყრის ვიწროებსა და ბურსაჭირის ფერდობებზე. თვითეულ კოლმეურნეობას თან მისდევს „სანდენტატო სამსახური", — საბარგო ავტომანქანები, რომლებითაც გადაეკეკეთ დაკოქლებული ცხვარი, მირახრახებენ ცხენის ურმები, დატვირთული მწყემსური ნაბადებით, გამეკეთილ ქეციებითა და ჯამ-ეფერკლით, დინჯად მიბაიჯებენ ხალანიანი სახედრები, ისმის ცხვრის ბღავილი და მეცხვარეთა ძახილი.

ბიდარაზე მლეთის კოლმეურნეობის თავკაცს ვ. ბელიაშვილს დაეკვეთ, რომელმაც გვითხრა, გზაში ჩვენი 17.300 ცხვარიაო. სადღაც, საკოხის მთასთან არის სოციალისტური შრომის გმირის უ. გაგძის ფარა, ტრასაზე გასულან მეცხვარეობის ვეტერანები ძმები შიო და მიხა ნახლაიძეები, უფრო სწორად, მიხა ჯერჯერობით სახლში ტრიალებს, სამაგალითოდ მისი შვილები ვახო და გურამი მგზავრობენ ყოჩაღად. ნოდეეთში ჩასულ მლეთელებს დახვდათ ახალი საცხოვრებელი სახლი, ახალი საწყობი და საპარსი ფარდული. 3.350 ტონაზე მეტი თივა დაუმზადებიათ ამ კოლმეურნეობის მშრომელებს საძოვარზე. ეს გაეცალებთ სპარობს საგეგმო დაკალებას. მხოლოდ ის არის ცუდი, კოლმეურნეობაში კვლავ დაქირავებული მწყემსები რომ პყავთ, მაშინ როცა მუშახელი ყველგან საკმარისია.

კობს ქვემოთ პატარა ნოტოს ახალგაზრდა მთელი მიეთვალთ. გაოფლილ ზურგზე ეკიდა დაკეცილი ნაბადი და ტყავები, ცალ ხელში კობალი ეჭირა, მეორეში კი თოკი, რომელზეც ძაღლი იყო გამობმული.

მიეკისალმეთ და თან სადაურობა კითხეთ.

— გრიშა ჩოხელი ვარ, გუდამაყრიდან, ამ ზაფხულს დაქირავებულ მწყემსად ვიყავი კობელეთან და ახლა სახლში ვბრუნდები ქვეყანთან.

— ეგ ცხვარი სად უნდა შეინახო ამ ზამთარს?

— გავყიდავ ლიტას კი დავიტოვებ.

— კოლმეურნეობის თავმჯდომარეს ფ. აფციაურს მიაკითხე, — ბურჩიეთ მას, — ალ გურჩეენია შენსავე სოფელში იშოვომ, ვიდრე სხვაგან.

გრიშა შეგვიჯდა. აოცილებლად კოლმეურნეობის ცხვარში წავალო და ამბა ვნახოთ.

სოფელ ანდეზიტში, თერგს გაღმა, ყაზბეგელებმა და დუშეთელებს პატარა ფარდულები დაუდგამთ. აქ წარმოებს ცხვრის შემოწმება და გათვლა. დუშეთის რაიონის საწარმოო სამმართველოს უფროსის მოადგილემ მ. ქარსელაძემ და რაიონის მთავარმა ვეტექიმმა ს. ბახტაძემ გვაცნობეს, რომ ანდეზიტი უკვე გაიარეს ბახალეთის, მთიულეთის, ფასანაურის და ქართლის კოლმეურნეობათა ფარებმა. დარჩა ვიწროებია ლენინგორის რაიონის ზოგიერთი ფარაც, თანახეთელ მწყემსებს ჯერ ჯვის ულელტეხილი არ გადმოუვლიათ, მაღაროსკარის და ხეობის კოლმეურნეობათა ცხვარი ქვეყანამთაზეა. ყველანი კარგად მგზავრობენ, რაც მთავარია, დანაკარგი არ ეფოს, გზაში მწყემსებს ემსახურება მომრავი სავაჭროები. საველე სასადილო და „სასწრაფო დახმარება". დუშეთელი ექიმი ო. ხაჭალაური ფლიდან მწყემსებთან არის.

შემოდგომის ბნელ დღეებში მოხეკენი შორეულ — ალაბალიბრეთში აცილებენ მამაც მწყემსებს, მიდიან ფარები და ოკან რჩება მშობლიური იალაღები, რთიფერი ჩანჩქერები და ღრმა ხეობები — ცხვარ-მეცხვარის სალაღობელი.

ეთმანეთის მიპყვებიან ნ. ბაზალის, ა. ხუციძის, გიგო და სიმონ გელაძეების, გ. ღუდუშაურის, ზ. ელოშვილის, ვ. ავსაბაშვილის, კ. ბულაშვილის, მ. მარსაგიშვილის, გ. ფიცხელაურის და კ. ქავთარაშვილის, ფერმებისა და ბრიგადების ფარები, მათი ვაჟკაცური სიტყვა — „ბაზში არ დაკარგონ არცერთი ცხვარი", საგანგებოდ გამოაზამთრონ პირუტყვი და გაზაფხულზე ახალი წარმატებით დაუბრუნდნენ მშობლიურ მთებს.

ᲛᲬᲧᲔᲛᲚᲔᲑᲘ გველეთის ხიდს რომ გასცდებიან, იგონებენ ადრინდელ ამბავს, როცა მთების მრისხანებას საზღვარი არ ჰქონდა, გამუდმებულმა წვიმებმა ისედაც ბობოქარი თერგი მთლად გაეცოფა. ხეთ აგვისტოს ღამეს მდინარემ ღრიალით დატოვა კალაპოტი და რამდენიმე სასთმი წალეკა გზის დიდი მონაკვეთი. კიდევ კარგი, რომ ეს ღამით მოხდა.

მეორე დღეს აქ მოსულ გზის მშენებლებს ვერც კი წარმოედგინათ თუ აქ ოდესმე გზა გადიოდა. თერგის გიგანტურ ძალას წაელეკა რკინაბეტონის კონსტრუქციები, ჯებირები. ადგილიდან დაეძინა უზარმაზარი კლდეები.

გზის ჩაკეტვა ყველაზე აფერო მწყემსებს აფიქრებდათ. ს

ირ, რა გზით უნდა გადაერეკათ ცხვარი ჩრდილოეთ კავკასიაში? ამაზე მაშინ პასუხის გაცემა ძნელი იყო. მაგრამ დატრიალდნენ გზების მამაცი მშენებლები, გზატკეცილების ტმხატცრულმა ბრიგადამ კონცერტები გამართა აგრეთვე ბაღალმთიან სოფლებში — უჩამბაში, ოლადაურში, ბვანაში, კოკოტაურში.

ნ. ᲒᲐᲗᲔᲜᲐᲫᲔ.

ᲑᲐᲗᲣᲛᲘ. ოჩხამურის მუშაოთა კოოპერატივმა მუხაესტატეში გახსნა ახალი უნივერმაღი, რომელსაც აქვს სამეურნეო, კულტსაქონლის, ტრიოტაჟგალანტერიის, პროდუქტების, ქსოვილებისა და მზა ტანსაცმლის ხეკციები.

მ. ᲛᲣᲨᲕᲘᲓᲝᲒᲐᲫᲔ.

ᲡᲐᲥᲐᲠᲗᲕᲔᲚᲝᲡ ᲪᲮᲝᲕᲠᲔᲑᲐ

ᲣᲨᲘᲨᲠᲝᲔᲑᲘᲡ ᲡᲐᲑᲭᲝᲡ ᲡᲐᲒᲐᲜᲒᲔᲑᲝ ᲡᲮᲓᲝᲛᲐ

ᲜᲘᲣ-ᲘᲝᲠᲙᲘ, 25 ოქტომბერი. (საკდესი). გუშინ აქ 21 საათსა და 22 წუთზე ნიუ-იორკის დროით დაიწყო უშიშროების საბჭოს სასწრაფო სხდომა. იგი მოწვეულია არაბთა გაერთიანებული რესპუბლიკის თხოვნით იმ სიაში მდგომარეობის განსახილველად, რომელიც შეიქმნა ისრაელის აგრესიული მოქმედებით არაბთა გაერთიანებული რესპუბლიკის წინააღმდეგ სუეცის არხის რაიონში.

გახსნა რა სხდომა, უშიშროების საბჭოს თავმჯდომარემ აღნიშნა, რომ ისრაელმაც ითხოვა უშიშროების საბჭოს მოწვევა.

პირველი გამოვიდა არაბთა გაერთიანებული რესპუბლიკის წარმომადგენელი ელ-კუნი, რომელმაც განაცხადა, რომ გუშინ ისრაელმა მოპდინა ბარბაროსული, სრულად უსაბაბო აგრესიის აქტი არაბთა გაერთიანებული რესპუბლიკის წინააღმდეგ. ისრაელის ჯარებმა ატრილერიის ცეცხლი დაუშინეს არაბთა გაერთიანებული რესპუბლიკის შშეიდობიან დასახლებულ პუნქტებსა და სამრეწველო ობიექტებს სუეცის რაიონში. შედეგად არის ადამიანთა დიდძალი მსხვერპლი და მიყენებულია მატერიალური ზარალი.

სანამ ისრაელი ამ გამომწვევ აგრესიულ აქტს ჩაიდენდა, განაცხადა ელ-კუნიმ, არაბთა გაერთიანებული რესპუბლიკის ტერიტორიაზე წყლებში შეიჭრა ისრაელის საესკადრო ხაღმოსანი „ელატი".

თავის მოქმედებაში, განაცხადა არაბთა გაერთიანებული რესპუბლიკის წარმომადგენელმა, ისრაელი სრულიად უგულებელყოფს გაერთიანებული ერების ორგანიზაციას, ორგანიზაციის წესდებას, აბუჩად იგდებს გაერთიანებული ერების ორგანიზაციის ავტორიტეტს. ჩვენ მოგვლით, განაცხადა ელ-კუნმ, რომ უშიშროების საბჭო განახორციელებს ღონისძიებებს, რათა დასაჯოს აგრესორი.

ისრაელის წარმომადგენელი რაფაელი თავის გამოსვლაში ცდილობდა მიეჩქმალა ისრაელის აგრესიის აშკარა აქტი, რომელიც გამოიხატა ეგვიპტის ქალაქ სუეცისათვის ბარბაროსულად ცეცხლის დაშენით. ისრაელის წარმომადგენელი შეეცადა სუეცის არხის ზონაში შექმნილი ახალი კრიზისული სიტუაციის გამო ბრალი დაედო არაბთა გაერთიანებული რესპუბლიკისათვის. მან დაიწყო ვრცელი განმარტებანი, ცდილობდა ისრაელის აგრესიის ახალი აქტი წარმოესახა „ლეგიკურ ღონისძიებად" არაბთა გაერთიანებული რესპუბლიკის ტერიტორიულ წყლებში შეჭრილი ისრაელის საესკადრო ხაღმოსნის „ელატის" ჩაძირვის საპასუხოდ, რომელიც თითქოს ხელ უწყობს დროებითი ზავის დაცვას, ისრაელსა და არაბთა გაერთიანებულ რესპუბლიკას შორის. სსრ კავშირის მუდმივმა წარმომადგენელმა გაერთიანებული ერების ორგანიზაციაში ნ. ტ. ფედორენკომ განაცხადა, რომ ისრაელის ახალმა თავდასხმამ არაბთა გაერთიანებულ რესპუბლიკაზე ერთხელ კიდევ ცხადყო, რაოდენ დაძაბული მდგომარეობაა ახლო აღმოსავლეთში იმის გამო, რომ დღემდე არ არის ლიკვიდირებული შედეგები ისრაელის აგრესიისა არაბული ქვეყნების წინააღმდეგ.

სუეცს, თქვა ნ. ტ. ფედორენკომ, აუნაზღაურებელი ზარალი მიაყენეს. დანარჩენი ქალაქის მთელი უბნები, დაზიანებული და დაჭრილია მრავალი მშვიდობიანი მცხოვრები, დაზიანებულია და მოსპობილია სამრეწველო საწარმოები. და ეს იყო არა შეცდომა და არა შემთხვევითობა, არამედ ბარბაროსული, წინასწარ დაგეგმილი აქცია ტელ-ავივის მითითებით.

იმ ვითარებაში, რომელსაც ისრაელი ქმნის ახლო აღმოსავლეთში, თქვა ნ. ტ. ფედორენკომ, შეუძლებელია მშვიდობის აღდგენა ამ რაიონში.

საბჭოთა კავშირის წარმომადგენელმა შეიტანა რეზოლუციის პროექტი, რომელშიც გადაჭრით გმობს ისრაელს სუეცის რაიონში მოხდენილი აგრესიის აქტის გამო. რეზოლუციის პროექტი მოითხოვს, რომ ისრაელმა აუნაზღაუროს ზარალი არაბთა გაერთიანებულ რესპუბლიკას და რომ შემდეგში მტკიცედ დაიცვას უშიშროების საბჭოს რეზოლუციები სუეცის არხის საზღვაო მოქმედების შეწყვეტის შესახებ.

ირლანდიის წარმომადგენელი რიფი მიესალმა რეზოლუციის პროექტს, რომელიც საბჭოთა დელეგაციამ წარადგინა.

ამერიკის შეერთებული შტატების წარმომადგენელი გოლდბერგი ცდილობდა, რომ უშიშროების საბჭოს გვიერდი აეღლო სუეცის არხის ზონაში შექმნილი სიტუაციის მიზეზების კონკრეტული განხილვისა და აგრესორის გამოკლინებისათვის. იგი დასჯერდა იმას, რომ ზოგადად დანახება გამოთქვა შექმნილი სიტუაციის გამო. გოლდბერგმა შეიტანა რეზოლუციის პროექტი, რომელიც ზოგადი სიტყვებით მოუწოდებს ორივე მხარეს თავი შეიკავონ საომარი მოქმედების განახლებისაგან, აგრეთვე ხელი შეუწყონ გაერთიანებული ერების ორგანიზაციის მეკადინეობას დაზავების დაცვის უზრუნველსაყოფად.

ინდოეთის წარმომადგენელმა პარტასარატჰიმ განაცხადა, რომ ისრაელმა მოახდინა წინასწარგანზრახული თავდასხმა.

სხდომაზე გამოვიდნენ აგრეთვე ინგლისის, კანადის, ბულგარეთის, საფრანგეთის, მალის, დანიის, ბრაზილიის, არგენტინისა და ეთიოპიის წარმომადგენლები.

ᲒᲔᲠᲛᲐᲜᲘᲘᲡ ᲓᲔᲛᲝᲙᲠᲐᲢᲘᲣᲚᲘ ᲠᲔᲡᲞᲣᲑᲚᲘᲙᲘᲡ ᲛᲝᲡᲐᲮᲚᲔᲝᲑᲐ

ᲑᲔᲠᲚᲘᲜᲘ. გერმანიის დემოკრატიული რესპუბლიკის მოსახლეობა 1967 წლის 31 აგვისტოსათვის შეადგენდა 17.095.925 კაცს, იუწყება გერმანიის დემოკრატიული რესპუბლიკის ცენტრალური სტატისტიკური სამმართველო.

ᲩᲘᲜᲔᲗᲘᲡ ᲐᲛᲑᲔᲑᲘ

23 ᲝᲥᲢᲝᲛᲑᲔᲠᲡ ჩინეთის რადიომ გადასცა, რომ სკოლებში განალგებენ ჯარისკაცებს, რათა დაეხმარონ მოსწავლეებს „დიადი რევოლუციური კავშირების" შექმნაში. ახლა ჩინეთის პრესა აღიარებს, რომ „კულტურული რევოლუციის" დროს რეპრესიები შეეხო სკოლის მუშაკთა ძირითად მასას. 21 ოქტომბერს „ენენმინ ციბაო" წერდა, რომ „რევიზიონისტთა" და „კულტურული რევოლუციის" მოწინააღმდეგეთა თანრიგს მიეკუთვნა მასწავლებელთა, სკოლების დირექტორთა და მათ მოადგილეთა დიდი უმრავლესობა. მასწავლებლებსა და სკოლების ხელმძღვანელ მუშაკებზე თავდასხმებს, როგორც იგივე გაზეთი წერს, „გლობალური ხასიათი" ჰქონდა. ახლა გადწყვეტილია მასწავლებელთა ნაწილი დაბრუნონ სკოლებში. ამ ოპერაციისადმი კონტროლი დაეკვალთ შეიარაღებულ ძალებს. როგორც „ენენმინ ციბაო" აღნიშნავს, არმიის ინსტრუქტორები უკვე რამდენიმე თვეა ზედამხედველობენ სასწავლებლებში და „წესრიგი" დამყარეს პეკინის 80-ზე მეტ საშუალო სკოლაში.

როგორ წყდება სასკოლო პრობლემები, შეგვიძლია განვსაჯოთ პეკინის რადიოს ერთ-ერთი გადაცემიდ მიხედვით ძინგანშანის სკოლის შესახებ, რომელიც სანიმუშოდ ითვლება „სწავლების რეფორმის" პრაქტიკული განხორციელებით. მას შემდეგ, რაც ამ სკოლაში „განხორციელდა დიადი რევოლუციური გაერთიანება", სკოლა სასწავლო დროის 30 პროცენტს უთმობს მაო ძედუნის შრომების შესწავლას, 40 პროცენტს — „კრიტიკის გაკვეთილებს" და 30 პროცენტს — ფიზიკურ მომზადებასა და ყველა დანარჩენ საგანს.

(საკდესი, 24 ოქტომბერი).

ᲞᲠᲝᲒᲝᲙᲐᲪᲘᲔᲑᲘ ᲒᲠᲫᲔᲚᲓᲔᲑᲐ

ᲙᲐᲘᲠᲝ, 24 ოქტომბერი (საკდესი). დღეს ისრაელის შეიარაღებულმა ძალებმა არტილერიის ცეცხლი დაუშინეს სუეცის გარეუბნებს, ამ რაიონში მდებარე ნავთობგამოსახდელ ქარხანასა და ნავთობსაცავებს.

პასუხად არაბთა გაერთიანებული რესპუბლიკის ჯარებმა არტილერიის ცეცხლი დაუშინეს ისრაელის არმიის პოზიციებს სუეცის არხის აღმოსავლეთ ნაპირზე ტაუფიკის ნავსადგურის ზონაში.

17 საათზე ადგილობრივი დროით, აღნიშნულია ცნობაში, სროლა კვლავ გრძელდებოდა.

17 საათსა და 45 წუთზე ადგილობრივი დროით არაბთა გაერთიანებული რესპუბლიკის შეიარაღებული ძალების სარდლობის წარმომადგენელმა გამოაცხადა, რომ ეგვიპტის არტილერიამ გაანადგურა ისრაელის მოწინავე ცეცხლის წერტილი, რომლებიც ცეცხლს უშენდნენ ტაუფიკის ნავსადგურის აღმოსავლეთ ნაწილს, მოსპეს ისრაელის ოთხი ტანკი.

ᲒᲔᲜᲔᲠᲐᲚ ᲒᲣᲚᲘᲡ ᲞᲝᲡᲚᲔᲜᲔᲑᲐ

ნიუ-იორკი, 25 ოქტომბერი. (საკდესი). აქ მიღებულია ახლო აღმოსავლეთში გაერთიანებული ერების ორგანიზაციის მეთვალყურეთა ჯგუფის მეთაურის გენერალ ბულის მოხსენება, რომელშიც იგი იუწყება, თუ რა ვითარება იყო სუეცის არხის ზონაში 24 ოქტომბერს 17 საათსა და 00 წუთზე გრინვიჩის დროით.

მოხსენებიდან ჩანს, რომ ისრაელის ჯარებმა უგულებელყვეს წინადადება სუეცის რაიონში ცეცხლის შეწყვეტის შესახებ და მიმართეს შეფერხებისა და გაჭიანურების ტაქტიკას, რათა რაც შეიძლება დეყოვნებინათ ცეცხლის შეწყვეტა.

მოხსენებაში ნათქვამია, რომ 12 საათსა და 31 წუთზე გრინვიჩის დროით ისრაელის ჯარებმა არტილერიის ცეცხლი დაუშინეს ნავთობსახდელ ქარხანას, სუეცის სამხრეთდასავლეთით.

12 საათსა და 35 წუთზე მიცემულ იქნა წინადადება ცეცხლის შეწყვეტის შესახებ. არაბთა გაერთიანებული რესპუბლიკა დათანხმდა შეეწყვიტა ცეცხლი 13 საათსა და 00 წუთზე, მაგრამ ისრაელი კავშირგაბმულობის ხაზის „დარღვევათა საბაბით" ჯერ დიდხანს აჭიანურებდა პასუხს, და, ბოლოს, დათანხმდა შეეწყვიტა ცეცხლი მხოლოდ 15 საათსა და 00 წუთზე გრინვიჩის დროით. გაერთიანებული ერების ორგანიზაციის მეთვალყურეთა ცდა, რომ ისრაელი დათანხმებულიყო და უფრო ადრე შეეწყვიტა ცეცხლი, უშედეგოდ დამთავრდა.

ᲛᲬᲧᲝᲚᲝᲓ ᲤᲐᲥᲢᲔᲑᲘ

ᲪᲮᲘᲜᲕᲐᲚᲘ. დასასრულს უახლოვდება საქართველოს მეცხოველეობათა აკადემიის სამხრეთ ოსეთის სამეცნიეროსაკვლევი ინსტიტუტის შენობის აგება. შენობის სექსპლოატაციაზე გადაცემა გათვალისწინებულია დიდი ოქტომბრის სოციალისტური რევოლუციის 50 წლისთავის იუბილესათვის.

Თ. ᲙᲐᲙᲘᲔᲙᲘᲫᲔ.

ᲡᲘᲦᲜᲐᲮᲘ. ნაყოფიერ სამეცნიერო შემკრებლობის მუშაობას ეწევა სიღნაღის მხარეთმცოდნეობის მუზეუმი. მარტო სახიუბილეო წელს მუზეუმის ფონდები 500-ახალი ფოტოდოკუმენტური, არქეოლოგიური და ეთნოგრაფიული მასალით გამდიდრდა. ათობით ახალი ფერწერული, გრაფიკული და სკულპტურული ნამუშევრით შეივსო მუზეუმთან არსებული სამხატვრო გალერეა.

რ. ᲯᲘᲛᲨᲔᲕᲘᲚᲘ.

ᲛᲪᲮᲔᲗᲐ. იზრდება ბიბლიოთეკათა რიცხვი, მკითხველთა რაოდენობა და წიგნის ფონდი. ამჟამად მცხეთის რაიონში მოქმედებს 17 სასოფლო ბიბლიოთეკა, 10 სასოფლო კლუბი და კლუბებთან არსებული 6 ბიბლიოთეკა. მათი წიგნის ფონდი 130 ათასზე მეტ ტომს შეადგენს.

თ. ᲑᲐᲑᲣᲐᲫᲔ.

ᲙᲔᲓᲐ. რაიონული კულტურის სახლის აგიტმხატვრულმა ბრიგადამ (ხელმძღვანელი აჭარის ასსრ კულტურის დამსახურებული მოღვაწე ა. ბოლქვაძე) შეაბეჭვინა რაიონულ კულტურის სახლში კონცერტი გამართა. მაყურებელმა მოიწონა ოქტომბრის 50 წლისთავისადმი მიძღვნილი მუსიკალური კომპოზიცია „შრომის გმირები". აგიტმხატვრულმა ბრიგადამ კონცერტები გამართა აგრეთვე ბაღალმთიან სოფლებში — უჩამბაში, ოლადაურში, ბვანაში, კოკოტაურში.

ნ. ᲒᲐᲗᲔᲜᲐᲫᲔ.

ᲡᲢᲘᲥᲘᲣᲠᲘ ᲛᲝᲕᲚᲔᲜᲔᲑᲘ

ᲪᲘᲙᲚᲝᲜᲘ ᲑᲘᲠᲛᲐᲨᲘ

ᲠᲐᲜᲒᲣᲜᲘ, 25 ოქტომბერი. (საკდესი). გუშინ ბირმის დასავლეთ სანაპიროს თავს დაატყდა ციკლონი, რომლის შედეგად ქალაქ აკიაბში დაზიანდა და დაინგრა შენობათა 60 პროცენტი.

განსაკუთრებით დაზარალდა ქალაქის გარეუბნები. ერთ-ერთ რაიონში უსახლკაროდ დარჩა ორი ათასამდე კაცი. დაირღვა ქალაქის მ

ჩვენს ეკონომიკაში

გვეტყოვინეგენ „კომუნისტისა“ და საქმესის კორესპონდენტები

რესპუბლიკური დათვალიერება-ფესტივალი

24 ოქტომბერს რუსთაველის სახელობის თეატრის მცირე დარბაზში დაიწყო დიდი ოქტომბრის 50 წლისთავის იუბილეადმი მიძღვნილი საგიტაციო-მხატვრული ბრიგადების რეპუბლიკური დათვალიერება-ფესტივალი. ფესტივალის პირველ დღეს გამოვიდნენ ქარელის, გურჯაანის, ცაგერის, ქობულეთის რაიონული კულტურის სახლებისა და ქუთაისის საკონსერვო ქარხნის საგიტაციო-მხატვრული ბრიგადები.

ბაყურებლები გულთბილად შეხვდნენ გურჯაანელთა გამოსვლას. ბრიგადის ხელმძღვანელს გ. შავკაციშვილს კარგად შეურჩევია მთელი რიგი ნომრები საჭირბოროტო საკითხებზე.

კარგად იმღერეს და იცეკვეს ქუთაისელმა ლ. ხოტივარმა, ვ. ოყროშიძემ და გ. სვანიძემ.

ცაგერის რაიონის წარმომადგენლებმა (ხელმძღვანელი მ. კოპალიანი) შეასრულეს პროგრამა თემაზე „მთაშიც სხსარულია“, ხოლო ქობულეთელებმა (ხელმძღვანელი ი. სალუქვაძე) უჩვენეს მონტაჟი „ასე ვიცით ჩვენ“. მიხალმებანი, სიმღერები, ფელეტონები იყო ქარელის რაიონული კულტურის სახლის საგიტაციო-მხატვრული ბრიგადის პროგრამაში (ხელმძღვანელი გ. ეკალაძე). დათვალიერება-ფესტივალი 29 ოქტომბრამდე გასტანს. (საქდესი).

თევზი მშრომელთა სუფრას

ამბროლაური. (საკ. კორ.). „შაორის ზღვის“ ტალღებს ახლა ყოველდღე სერავენ მოტორიანი ნავები. აქ შეიქმნა თევზსაჭერი პუნქტი. შვიდი გამოცდილი ძეთევზე, რომლებსაც ბ. გოგიჩაიშვილი ხელმძღვანელობს, დიდი რაოდენობით იჭერს სარკისებრ კობრს. მეთევზეთა ბრიგადამ უკვე დაიჭირა 20 ტონამდე თევზი; გემრიელი, მაღალხარისხოვანი ნედლი თევზი უკვე მიიღეს თბილისის, ქუთაისის, ტყიბულისა და ამბროლაურის მშრომელებმა.

მშენებლები საიუბილეო ვახტზე

რუსთავი. (საკ. კორ.). საოქტომბრო შრომითს ვახტზე დგას ერთ-ერთი მსხვილი სამშენებლო სამართველო „ქიმმრეწმშენი“ (უფროსი — საბჭოთა კავშირის გმირი კ. უკლება). სამართველოს კოლექტივმა, რომელიც მუშაობს აზოტოვანი სასუქების ქარხნის მეორე რიგის მშენებლობაზე, რის დამთავრებაც გათვალისწინებულია მიმდინარე ხუთწლედში, ახალი წარმატება მოიპოვა. ოქტომბრის პირველ დეკადაში მშენებლებმა 18 დღის დავალება შეასრულეს და საექსპლოატაციოდ გადასცეს ახალ საამქროთა რამდენიმე ობიექტი.

საოქტომბრო სოციალისტურ შეჯიბრებაში განსაკუთრებით დაწინაურდნენ გ. გოგიძის, ზ. გოცენშტეინის და გ. ლიჩელის ბრიგადები, მათი ყოველდღიური მაჩვენებელი 130-140 პროცენტს აჭარბებს.

იუგოსლავ ფარმაცევტთა პრეპარატები

მუშაობა დაამთავრა იუგოსლავიის ფარმაცევტული მრეწველობის გამოფენამ, რომელშიც მონაწილეობდნენ იუგოსლავიის უდიდესი ქიმიურ-ფარმაცევტული ნაწარმის ქარხნები „გალენიკა“ (ბელგრადი), „კრკა“ (ნოვო-მესტო), „პლივა“ (ზაგრები).

გამოფენის მრავალ დამთვალიერებელთა დიდი ინტერესი გამოიწვია ორმონულმა პრეპარატებმა, რომლებიც დაამზადა იუგოსლავიის ეძველესმა ფარმაცევტულმა საწარმომ „პლივამ“.

სპეციალისტებმა მაღალი შეფასება მისცეს აგრეთვე ფირმა „კრკა“-ს პროდუქციას. იმ სამკურნალო პრეპარატებთან ერთად, რომლებსაც იყენებენ ადამიანის დაავადებებთან ბრძოლაში, თბილისში უჩვენეს ამ ფირმის ყოველგვარი ვეტერინარული პრეპარატები.

გამოფენაზე განსაკუთრებით ფართოდ იყო წარმოდგენილი „გალენიკას“ ქარხნები. ისინი უჩვენებდნენ ქიმიურ-ჰორმონულ პრეპარატებს, აგრეთვე სხვადასხვა კოსმეტიკურ ნაწარმს.

გამოფენის დახურვის შემდეგ იუგოსლავი მედიკები შეხვდნენ თბილისის სამედიცინო საზოგადოებრიობის წარმომადგენლებს. შეხვედრაზე გამოვიდნენ საქართველოს ჯანმრთელობის დაცვის სამინისტროს მთავარი საფთიაქო სამმართველოს უფროსი ტ. გაბაძე, რესპუბლიკის ჯანმრთელობის დაცვის სამინისტროს ექსპერიმენტული და კლინიკური თერაპიის სამეცნიერო-საკვლევი ინსტიტუტის დირექტორი, პროფესორი ხ. ყიფშიძე, საქართველოს სსრ ჯანმრთელობის დაცვის სამინისტროს კლინიკური და ექსპერიმენტული კარდიოლოგიის ინსტიტუტის დირექტორი, დოცენტი ვ. წინამძღვრიშვილი, საქართველოს სსრ ჯანმრთელობის დაცვის სამინისტროს კანისა და ვენერიულ დაავადებათა სამეცნიერო-საკვლევი ინსტიტუტის დირექტორი, დოცენტი ს. მაჭავარიანი, თბილისის სამედიცინო ინსტიტუტის პედიატრიისა და სანიტარიის ფაკულტეტების ჰოსპიტალური თერაპიის კათედრის გამგე, პროფესორი ს. კობალაძე და სხვები. მათ მაღალი შეფასება მისცეს იუგოსლავ ფარმაკოლოგთა პროდუქციას, აღნიშნეს, რომ გამოფენამ ხელი შეუწყო იუგოსლავიისა და საქართველოს მედიკებს შორის შემოქმედებითს გაცვლას, კავშირ-ურთიერთობის შემდგომ განმტკიცებას. (საქდესი).

ილიჩის ნათურები მთის სოფელში

ახმეტა. (საკ. კორ.). კარგახანია რაც საბერეს, უტოს, ორვილისა და ქალურისაკენ ელექტროხაზები გავიდა, მაგრამ სიმძლავრის ნაკლებობის გამო ეს სოფლები მაინც „ნახევრად ფანასოლოდ“ ჩაითვლებიან. საოქტომბრო მზადების დღეებში ნაკლოვანებათა აღმოფხვრის მიზნით აქ იდგმება 50 კილოვატი სიმძლავრის ტრანსფორმატორი და 3 სატრანსპორტო პუნქტი, „ნერნის ჭიღებით“ დამშვენდება თვით ახმეტა. აქ ორასამდე ლამპიონი მონტაჟდება ჭიკუაძის, სტალინისა და სხვა ქუჩებში.

ხე-ტყის მრეწველობის აწმყო და მომავალი

23 ოქტომბერს მუშაობა დაამთავრა თბილისის ხე-ტყის მრეწველობის სამეცნიერო-საკვლევი ინსტიტუტის სამეცნიერო-ტექნიკური საბჭოს გაფართოებულმა სხდომამ. მასში მონაწილეობდნენ აგრეთვე მთელი რიგი საკვლევი ცენტრების წარმომადგენლები, მოსკოვის, ლენინგრადის, არხანგელსკის, კრასნოდარის ხე-ტყის დამამზადებელი და ხე-ტყის გადამუშავებელი საწარმოების დირექტორები და მთავარი ინჟინრები.

მოხსენება „ოქტომბრის რევოლუცია და სსრ კავშირის ტყის მეცნიერება“ გააკეთა სსრ კავშირის ხე-ტყის, ცელულოზა-ქაღალდისა და ხის დამმუშავებელი მრეწველობის სამინისტროს ტექნიკური სამართველოს უფროსმა ლ. როსმა.

საქართველოს ხე-ტყის მრეწველობის განვითარების ძირითად მიმართულებებს ახალ ხუთწლედში მიუძღვნა მოხსენება საქართველოს სსრ ხე-ტყის, ცელულოზა-ქაღალდისა და ხის დამმუშავებელი მრეწველობის მინისტრმა ვ. ვარაზაშვილმა.

თბილისის ხე-ტყის მრეწველობის სამეცნიერო-საკვლევ ინსტიტუტში მეცნიერული კვლევის შედეგებზე ილაპარაკა ინსტიტუტის დირექტორმა ტექნიკის მეცნიერებათა კანდიდატმა ზ. ჩხუბიანაშვილმა.

სსრ კავშირის ხის დამმუშავებელი მანქანათმშენებლობის მდგომარეობა და პერსპექტივები გააშუქა ხის დამმუშავებელი მანქანათმშენებლობის სრულიად საკავშირო სამეცნიერო-საკვლევი ინსტიტუტის დირექტორმა, ტექნიკის მეცნიერებათა კანდიდატმა ნ. იაკუნინმა (მოსკოვი).

ენგურის ცელულოზა-ქაღალდის კომბინატში თხმელის მერქნის გამოყენების გამოცდილებისა და ქაღალდის წარმოებაში სწრაფმზარდი ფოთლოვანი ჯიშების გამოყენების პერსპექტივების შესახებ ილაპარაკა კომბინატის მთავარმა ინჟინერმა, სახელმწიფო პრემიის ლაურეატმა ი. კუხალაშვილმა.

სხდომის მუშაობაში მონაწილეობდნენ საქართველოს სსრ მინისტრთა საბჭოს თავმჯდომარის მოადგილე ნ. გომელაური და საქართველოს კომპარტიის ცენტრალური კომიტეტის მრეწველობისა და ტრანსპორტის განყოფილების გამგე ე. ღუდუშაური.

ბაკურიანის გზაზე.

ფოტო შ. ჩხეტიანისა.

ქართველ მედიკთა სტუმრები

თბილისში რამდენიმე დღეს სტუმრად იყო პოლონეთის სახალხო რესპუბლიკის მედიცინის მუშაკთა პროფკავშირის ცენტრალური კომიტეტის დელეგაცია. პროფკავშირის ცენტრალური კომიტეტის თავმჯდომარის ი. ბეუზოვსკას ხელმძღვანელობით.

პოლონელ მედიკთა დელეგაცია საბჭოთა კავშირში ჩამოვიდა საბჭოთა კავშირის მედიცინის მუშაკთა პროფკავშირის ცენტრალური კომიტეტის მოწვევით. სტუმრები იყვნენ მოსკოვსა და ლენინგრადში, გაეცნენ სამეცნიერო-საკვლევ და სამკურნალო დაწესებულებათა მუშაობას.

საქართველოში დელეგაცია ეწვია რუსთავის მეტალურგიული ქარხნის სამედიცინო-სანიტარულ ნაწილს, იმოგზაურა მცხეთასა და გორში, დაათვალიერა საქართველოს დედაქალაქის ღირსშესანიშნაობანი.

— განსაკუთრებით სასიხარულოა, რომ თქვენს რესპუბლიკაში ვიყავით საბჭოთა ხელისუფლების 50 წლისთავის დღესასწაულის წინ, — უთხრა საქდესის კორესპონდენტს ი. ბეუზოვსკამ. — დავრწმუნდით, რომ უდიდესი წარმატებანი გაქვთ მოპოვებული სახალხო მეურნეობის, კულტურის დარგში, გაგეცანით კარგად მოწყობილ ჯანმრთელობის ქსელს.

პოლონეთის მედიკები, ისევე როგორც მთელი ჩვენი ხალხი, ემზადებიან ზეიმით აღნიშნონ დიდი ოქტომბრის სოციალისტური რევოლუციის 50 წლისთავი. ჩვენ ფართოდ გავშალეთ მოძრაობა სოციალისტური შრომის დაწესებულების წოდების მოსაპოვებლად, ვაწყობთ ოქტომბრის იუბილესადმი მიძღვნილ ლექციებს, საუბრებს, საღამოებს. (საქდესი).

ბ. კოპალეიშვილი

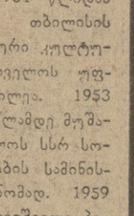

გარდაიცვალა სკკპ წევრი 1940 წლიდან, რესპუბლიკის დამსახურებული აგრონომი, პერსონალური პენსიონერი **პავლე ვასილის-ძე კოპალეიშვილი.**

ბ. კოპალეიშვილი დაიბადა 1898 წელს ქ. სამტრედიაში მუშის ოჯახში. თბილისის სახელმწიფო უნივერსიტეტის აგრონომიული ფაკულტეტის დამთავრების შემდეგ 1926 წელს იგი იგზავნება ყაზბეგის სოფლის ახალგაზრდობის სკოლის გამგედ. 1928 წლიდან 1930 წლამდე მუშაობს მასწავლებლად დიდი ჯიხაისის სასოფლო-სამეურნეო სკოლაში. 1930-1931 წლებში მუშაობს ამავე სოფლის სასოფლო-სამეურნეო ტექნიკუმის გამგედ. 1937 წლიდან 1944 წლამდე მუშაობს სამტრედიის რაიმოწვანეში უფროსს აგრონომად. 1944 წელს გადაყვანილ იქნა ახალციხის რაიმოწვანის გამგედ, ხოლო 1947 წლიდან 1951 წლამდე მუშაობს ახალციხის მშრომელთა დეპუტატების რაისაბჭოს აღმასკომის თავმჯდომარედ. 1951 წლიდან 1953 წლამდე თბილისის ოლქის ტექნიკური კულტურების სამმართველოს უფროსის მოადგილეა. 1953 წლიდან 1959 წლამდე მუშაობს საქართველოს სსრ სოფლის მეურნეობის სამინისტროში აგრონომად. 1959 წელს პ. კოპალეიშვილი პენსიაზე გავიდა. 1954 წელს მას მიენიჭა დამსახურებული აგრონომის წოდება.

სოფლის მეურნეობის დარგში ხანგრძლივი და ნაყოფიერი მუშაობისათვის დაჯილდოებული იყო „საპატიო ნიშნის“ ორდენით, მედლებით „შრომითი მამაცობისათვის“ და „შრომითი წარჩინებისათვის“.

მაღალკვალიფიციური სპეციალისტის, გულისხმიერი ამხანაგის, შესანიშნავი ადამიანის ხსოვნა მარად დარჩება მისი ამხანაგების გულში.

ამხანაგების ჯგუფი.

რეკორდი სტრატოსფეროში

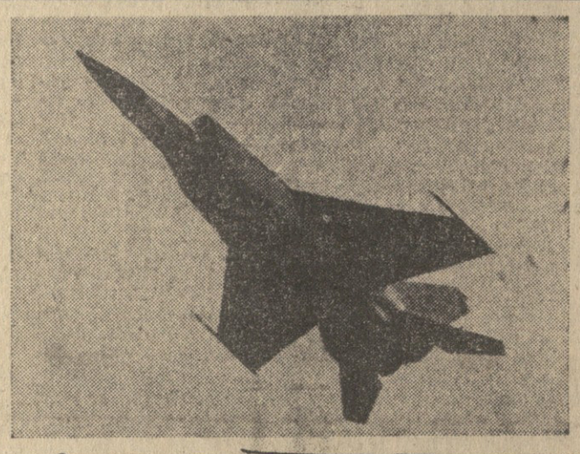

1967 წლის 5 ოქტომბერს ცნობილი გამომცდელი მფრინავი საბჭოთა კავშირის გმირი ალექსანდრე ფედოტოვი ე-266 თვითმფრინავით, რომელშიც ორი ტონა ტვირთი იყო, ავიდა 30.010 მეტრ სიმაღლეზე. მსოფლიოს არც ერთი მფრინავი არ ასულა ჯერ ასეთი ტვირთით ასეთ სიმაღლეზე.

საბჭოთა მფრინავის შედეგი ბევრად აღემატება სიმაღლის ოფიციალურ მსოფლიო რეკორდებს, რომლებიც რამდენიმე წლის წინათ დაამყარეს ამერიკელმა მფრინავებმა ჰატმა და ფუულტონმა.

ალექსანდრე ფედოტოვის ფრენა სრულდებოდა ავიაციის საერთაშორისო ფედერაციის კოდექსის მოთხოვნათა შესაბამისად. მასალები გადაეცემა ჩკალოვის სახელობის ცენტრალურ აეროკლუბს მსოფლიო რეკორდად რეგისტრაციისათვის. (საქდესი).

* * *

სურათზე: ცაშია გამანადგურებელ-გადამჭერი.

ახალი გამოცდელი მანქანა

ბრიანსკის ტექნოლოგიური ინსტიტუტის უმაღლესი მათემატიკის კათედრის თანამშრომლებმა შექმნეს ორიგინალური მანქანა „დენნიანკა“, რომელსაც შეუძლია მესაჭრელის გამომცდელისა და რეპეტიტორის ფუნქციები. ციფრობრივი გამოსათვლელი მანქანების ლოგიკური ელემენტებისაგან შემდგარი ხელსაწყო გამოირჩევა „ლაბორჩკის“ ტიპის სერიული გამომცდელი მანქანებისაგან მცირე გაბარიტით. მაღალი საიმედოობით, მარტივი პროგრამით.

„დენნიანკას“ ფართოდ იყენებენ პრაქტიკულ და ლაბორატორიულ მეცადინეობებზე კათედრის ყველა ჯგუფში.

(საკ. კორ.).

ჩემპიონთა შეხვედრა

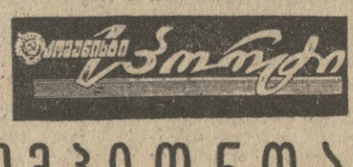

ტენისის საზონათაშორისო ტურნირის მეშვიდე ტურით დაიწყო ცენტრალური შეხვედრები. ამ ტურში პირველ რიგში უყურდებას იპყრობდა სსრ კავშირისა და ამერიკის შეერთებული შტატების ჩემპიონების შტეინისა და ფიშერის შეხვედრა. შტეინი შავებით თამაშობდა.

ესპანურ პარტიაში იგი შეეცადა პაიკები გაეყვანა ლაზიერის ფლანგზე და მხედარით დიდხანს მანეკრირებდა. ამასობაში ფიშერმა მოამზადა და დაიწყო იერიში მეფის ფლანგზე. შტეინი იძულებული გახდა ხარისხი შეეწირა. პარტია გადაიდო. შავებისათვის მეტად მწვავე და მძიმე მდგომარეობაში.

დაუმთავრებელი დარჩა აგრეთვე **რეშევსკისა** და **გელერის** პარტია. როცა მეტოქეებს ბოლო სვლებისათვის მეტად მცირე დრო დარჩათ, დარბაზში... სინთეზე ჩაქრა. მსაჯებმა გააჩერეს საათები. ამ დროს გელერი დაძაბულად ეძებდა მოწინააღმდეგის გამსვლელი პაიკის მოსპობის გზებს. მალე ნათურები აინთო, მართალია, გელერმა მოსპო ეს პაიკი, მაგრამ ამისათვის ორი პაიკი შეწირა.

მაგმარსურენმა მოუგო **ბუაზიზს, მეკინგმა — კუელარს, პორტიშმა — სატლსს. ბორტ-კაპალეკისა** და **ივანოვ-ბილეკის** პარტიები ყაიმით დამთავრდა. დანარჩენები გადაიდო. გადადებული პარტიების დამთავრებისას **პორტიშმა** დაამარცხა **ბუაზიზი, ლარსენმა — კუელარი.**

სპორტული ქრონიკა

▲ **რომში** სსრ კავშირის კალათბურთელ ვაჟთა მეორე ნაკრებმა საერთაშორისო მატჩში დაამარცხა ადგილობრივი „სტელა რამაკოტი“ ანგარიშით 96:59.

▲ **საბჭოს** მაგიდის ჩოგბურთელებმა ბუდაპეშტში გამართეს საერთაშორისო მატჩები. ჩვენმა ქალთა გუნდმა დაამარცხა უნგრეთის მეორე ნაკრები 5:0, ვაჟთა გუნდმა კი ადგილობრივი ნაკრები 6:3.

▲ **გუშინ** დაიწყო „ა“ კლასის მეორე ჯგუფის ქვეჯგუფებში გამარჯვებული სამი უძლიერესი კოლექტივის ასპარეზობა ფეხბურთში უმაღლეს ლიგაში გადასასვლელად. საკუთარ მოედანზე ყარაჯანდის „შახტიორმა“ დაამარცხა ქალაქის სკა 3:1.

ბუენოს აიროსი

ბუენოს აიროსი. (საკ. კორ.). „ბოკა ჯუნიორსმა“ — „ინდეპენდენტე“ 2:1. ეს ბრაზილიელ ფეხბურთელ ფელეს ბოლო ოფიციალური მატჩია. ფელეს ბოლოს ბრაზილიელ ფეხბურთელ ფელეს ბოლოს ბრაზილიელ ფეხბურთელ ფელეს ბოლოს ბრაზილიელ ფეხბურთელ