პროლეტარებო ყველა ქვეყნისა, შეერთდით!

კომუნისტი

საქართველოს კომუნისტური პარტიის ცენტრალური კომიტეტის, საქართველოს სსრ უმაღლესი საბჭოსა და საქართველოს სსრ მინისტრთა საბჭოს ორგანო

КОМУНИСТИ — ОРГАН ЦК КП ГРУЗИИ, ВЕРХОВНОГО СОВЕТА ГРУЗИНСКОЙ ССР И СОВЕТА МИНИСТРОВ ГРУЗИНСКОЙ ССР

გამოცემის 48-ე წელი.
№ 254 (13946)
შაბათი, 28 ოქტომბერი, 1967 წ.

ფასი 2 კაპ.

საქართველოს სსრ უმაღლესი საბჭოს მეორე სესიის დასკვნითი სხდომა

27 ოქტომბერს დილის 10 საათზე გაიხსნა საქართველოს სსრ მეშვიდე მოწვევის უმაღლესი საბჭოს მეორე სესიის დასკვნითი სხდომა.

თავმჯდომარეობს საქართველოს სსრ უმაღლესი საბჭოს თავმჯდომარის მოადგილე დეპუტატი ლ. ა. სოსნოვსკი.

ხალხის რჩეულნი კვლავ ყოველმხრივ საგულდაგულოდ განიხილავდნენ მოხსენებებს „საქართველოს სსრ სახალხო მეურნეობის განვითარების 1968 წლის სახელმწიფო გეგმისა და საქართველოს სსრ სახალხო მეურნეობის განვითარების 1969 და 1970 წლების გეგმების“, „საქართველოს სსრ 1968 წლის სახელმწიფო ბიუჯეტისა და საქართველოს სსრ 1966 წლის სახელმწიფო ბიუჯეტის შესრულების შესახებ“. აგრეთვე თანამოსხენებას.

კამათში მონაწილეობდნენ დეპუტატი ნ. ბ. ჩხოლარია (ბანძის საარჩევნო ოლქი, გეგეჭკორის რაიონი), საქართველოს სსრ სახალხო კონტროლის კომიტეტის თავმჯდომარე მ. ი. ბუშავა, დეპუტატები მ. ხ. არზუმანიანი (ბარალეთის საარჩევნო ოლქი, ახალქალაქის რაიონი), ს. ვ. დურმიშიძე (საჩხერის საარჩევნო ოლქი, საჩხერის რაიონი), ე. ა. კაპანაძე (პავლოვის საარჩევნო ოლქი, ქალაქი თბილისი), ა. ი. ბონაშვილი (საქალაქო საარჩევნო ოლქი, წითელწყაროს რაიონი), მ. ფ. ჩხეიძე (ისნის საარჩევნო ოლქი, ქალაქი თბილისი), ზ. ბ. შამილოვი (ყაზბეგის საარჩევნო

(დასასრული მე-2 გვ.).

კანონი

საქართველოს საბჭოთა სოციალისტური რესპუბლიკისა

საქართველოს სსრ სახალხო მეურნეობის განვითარების 1968 წლის სახელმწიფო გეგმისა და საქართველოს სსრ სახალხო მეურნეობის განვითარების 1969 და 1970 წლების გეგმების შესახებ

საქართველოს საბჭოთა სოციალისტური რესპუბლიკის უმაღლესი საბჭო ადგენს:

მუხლი 1. მოწონებულ იქნას საქართველოს სსრ მინისტრთა საბჭოს მიერ წარმოდგენილი საქართველოს სსრ სახალხო მეურნეობის განვითარების 1968 წლის სახელმწიფო გეგმა და საქართველოს სსრ სახალხო მეურნეობის განვითარების 1969 და 1970 წლების გეგმები საქართველოს სსრ უმაღლესი საბჭოს საგეგმო-საბიუჯეტო და დარგობრივი კომისიების შესწორებათა გათვალისწინებით.

მუხლი 2. დამტკიცდეს საქართველოს სსრ სახალხო მეურნეობის განვითარების 1968 წლის სახელმწიფო გეგმის შემდეგი ძირითადი მაჩვენებლები:

	(მატება პროცენტობით 1967 წელთან შედარებით)
სარეალიზაციო პროდუქცია საკავშირო-რესპუბლიკური და რესპუბლიკური დაქვემდებარების მრეწველობისა — სულ	7,1
მათ შორის, რესპუბლიკური დაქვემდებარების მრეწველობა	7,0
სახელმწიფო ცენტრალიზებული კაპიტალური დაბანდებანი საკავშირო-რესპუბლიკური და რესპუბლიკური მეურნეობის განსავითარებლად	8,4
საერთო სარგებლობის საავტომობილო ტრანსპორტის ტვირთბრუნვა (გარდა იმ ავტომობილებისა, რომლებიც მუშაობენ საათობრივი ანაზღაურებით)	7,2
მუშათა და მოსამსახურეთა ხელფასის ფონდი (მშენებლების, სპეციალურ ორგანიზაციების, ვაჭრობისა და საზოგადოებრივი კვების, საკოლმეურნეობათაშორისო და სარმენტო-სამშენებლო ორგანიზაციების გარდა)	6,4

მუხლი 3. უზრუნველყოფილ იქნას, რომ 1968 წელს 1967 წელთან შედარებით გადიდდეს:

	(ზრდა პროცენტობით 1967 წელთან შედარებით)
სახელმწიფო და კოოპერაციული ვაჭრობის საცალო საქონელბრუნვა (შესაპირისპირებ ფასებში)	8,9 პროცენტით
სახელმწიფო კაპიტალურ დაბანდებათა ხარჯზე საცხოვრებელი სახლების საექსპლოატაციოდ გადაცემა	8,8 პროცენტით
ბავშვთა რიცხვი სახელმწიფო ბიუჯეტზე მყოფ სკოლამდელი ასაკის ბავშვთა დაწესებულებებში (რესპუბლიკურ მეურნეობაში)	7,3 პროცენტით
მოსწავლეთა რიცხვი გახანგრძლივებული დღის სკოლებსა და ჯგუფებში	18,4 პროცენტით
სტუდენტთა რიცხვი უმაღლეს სასწავლებლებში	1,2 პროცენტით
მოსწავლეთა რიცხვი საშუალო სპეციალურ სასწავლებლებში	6,6 პროცენტით
სამუშაოთა მოცულობა მოსახლეობის საყოფაცხოვრებო მომსახურების დარგში	22,2 პროცენტით

მუხლი 4. დამტკიცდეს საქართველოს სსრ სახალხო მეურნეობის განვითარების 1969 და 1970 წლების გეგმების შემდეგი ძირითადი მაჩვენებლები:

	(ზრდა პროცენტობით 1965 წელთან შედარებით) 1969 წელი	1970 წელი
საკავშირო-რესპუბლიკური და რესპუბლიკური დაქვემდებარების მრეწველობის პროდუქცია — სულ	144	157
მათ შორის, საკავშირო-რესპუბლიკური დაქვემდებარების	142	155
რესპუბლიკური დაქვემდებარების	156	173
სახელმწიფო ცენტრალიზებული კაპიტალური დაბანდებანი საკავშირო-რესპუბლიკური და რესპუბლიკური დაქვემდებარების მეურნეობის განსავითარებლად	130,7	140
საერთო სარგებლობის ავტოტრანსპორტის ტვირთბრუნვა (გარდა იმ ავტომობილებისა, რომლებიც მუშაობენ საათობრივი ანაზღაურებით)	157,5	181
საცხოვრებელი სახლების საერთო ფართობის საექსპლოატაციოდ გადაცემას სახელმწიფო კაპიტალურ დაბანდებათა ხარჯზე საკავშირო-რესპუბლიკური და რესპუბლიკური დაქვემდებარების მეურნეობაში (გარდა იმ ფართობისა, რომელიც საექსპლოატაციოდ გადაეცემა სახელმწიფო არაცენტრალიზებულ კაპიტალდაბანდებათა ხარჯზე, საკავშირო-რესპუბლიკური დაქვემდებარების სამინისტროებისა და უწყებების ხაზით)	118,6	124,5

მუხლი 5. დაევალოს საქართველოს სსრ მინისტრთა საბჭოს:

ა) განიხილოს საქართველოს სსრ უმაღლესი საბჭოს საგეგმო-საბიუჯეტო და დარგობრივი კომისიების დასკვნაში ჩამოყალიბებული, აგრეთვე დეპუტატების მიერ საქართველოს სსრ უმაღლესი საბჭოს სხდომებზე გამოთქმული წინადადებანი და შენიშვნები საქართველოს სსრ სახალხო მეურნეობის განვითარების 1968 წლის სახელმწიფო გეგმისა და საქართველოს სსრ სახალხო მეურნეობის განვითარების 1969 და 1970 წლების გეგმების შესახებ და მიიღოს შესაბამისი გადაწყვეტილებანი.

ბ) დააზუსტოს, თუ საჭირო იქნა, საქართველოს სსრ სახალხო მეურნეობის განვითარების 1969 და 1970 წლების მაჩვენებლები წლიური გეგმების პროექტების განხილვის დროს.

საქართველოს სსრ უმაღლესი საბჭოს პრეზიდიუმის თავმჯდომარე
გ. ძოწენიძე

საქართველოს სსრ უმაღლესი საბჭოს პრეზიდიუმის მდივანი
ზ. კვაჭაძე

თბილისი, 1967 წლის 27 ოქტომბერი.

კანონი

საქართველოს საბჭოთა სოციალისტური რესპუბლიკისა

საქართველოს საბჭოთა სოციალისტური რესპუბლიკის 1968 წლის სახელმწიფო გეგმის შესახებ

საქართველოს საბჭოთა სოციალისტური რესპუბლიკის უმაღლესი საბჭო ადგენს:

მუხლი 1. დამტკიცდეს საქართველოს სსრ მინისტრთა საბჭოს მიერ წარმოდგენილი საქართველოს სსრ 1968 წლის სახელმწიფო ბიუჯეტი უმაღლესი საბჭოს საგეგმო-საბიუჯეტო კომისიის მოხსენების მიხედვით მიღებული ცვლილებებით, სახელდობრ: სულ შემოსავლის ნაწილში 1.028.177 ათასი მანეთის ოდენობით და სულ გასავლის ნაწილში 1.028.177 ათასი მანეთის ოდენობით, და ამას გარდა, საბიუჯეტო სახსრების გარდამავალი ნაშთი 1969 წლის 1 იანვრისათვის 30.845 ათასი მანეთის ოდენობით.

მუხლი 2. დაწესდეს საქართველოს სსრ 1968 წლის სახელმწიფო ბიუჯეტში შემოსავალი სახელმწიფო და კოოპერაციული საწარმოებისა და ორგანიზაციებისაგან — ბრუნვის გადასახადი, სახელმწიფო საწარმოებისა და სამეურნეო ორგანიზაციების გადასახდელი ძირითად საწარმო ფონდებზე და საბრუნავ სახსრებზე, მოგების ანარიცხები, საშემოსავლო გადასახადი და სხვა შემოსავალი სოციალისტური მეურნეობისაგან — სულ 919.631 ათასი მანეთის ოდენობით.

მუხლი 3. დაწესდეს საქართველოს სსრ 1968 წლის სახელმწიფო ბიუჯეტის გასავალი სახალხო მეურნეობის დასაფინანსებლად — მძიმე მრეწველობის, სამშენებლო ინდუსტრიის, მსუბუქი და კვების მრეწველობის, სოფლის მეურნეობის, ტრანსპორტის, სბინაო-კომუნალური მეურნეობისა და სახალხო მეურნეობის სხვა დარგების შემდგომი განვითარებისათვის — სულ 387.732 ათასი მანეთის ოდენობით.

მუხლი 4. დაწესდეს საქართველოს სსრ 1968 წლის სახელმწიფო ბიუჯეტში ასიგნმანი სოციალურ-კულტურული ღონისძიებებისათვის — საყოველთაო სწავლების სკოლების, ტექნიკუმების, უმაღლესი სასწავლებლების, სამეცნიერო-საკვლევი დაწესებულებების, პროფესიულ-ტექნიკური სასწავლებლების, ბიბლიოთეკების, კლუბების, თეატრების პრესის, რადიომაუწყებლობის და განათლებისა და კულტურის სხვა ღონისძიებებისათვის; საავადმყოფოების, სანატორიუმების და ჯანმრთელობის დაცვისა და ფიზიკური კულტურის სხვა დაწესებულებებისათვის; პენსიებისა და დახმარებებისათვის — სულ 595.590 ათასი მანეთის ოდენობით, აქედან სახელმწიფო სოციალური დაზღვევის ბიუჯეტით 124.501 ათასი მანეთი.

მუხლი 5. დაწესდეს საქართველოს სსრ 1968 წლის სახელმწიფო ბიუჯეტში ასიგნმანი სახელმწიფო ხულისუფლების ორგანოების, სახელმწიფო მმართველობისა და სასამართლო ორგანოების შესანახავად 23.541 ათასი მანეთის ოდენობით.

მუხლი 6. დამტკიცდეს საქართველოს სსრ 1968 წლის რესპუბლიკური ბიუჯეტი შემოსავლის ნაწილში 969.991 ათასი მანეთის და გასავლის ნაწილში 639.396 ათასი მანეთის ოდენობით, ავტონომიური სბჭოთა სოციალისტური რესპუბლიკების სახელმწიფო ბიუჯეტებსა და ავტონომიური ოლქის, რესპუბლიკური დაქვემდებარების ქალაქებისა და რაიონების ადგილობრივ ბიუჯეტებში ანარიცხები სახელმწიფო გადასახადებიდან და შემოსავლიდან და დოტაცია საქართველოს სსრ რესპუბლიკური ბიუჯეტიდან 330.595 ათასი მანეთი და, გარდა ამისა, სბიუჯეტო სახსრების გარდამავალი ნაშთი 1969 წლის 1 იანვრისათვის 19.182 ათასი მანეთი.

მუხლი 7. დაწესდეს საქართველოს სსრ ავტონომიური სბჭოთა სოციალისტური რესპუბლიკების სახელმწიფო ბიუჯეტები და ავტონომიური ოლქის, რესპუბლიკური დაქვემდებარების ქალაქებისა და რაიონების ადგილობრივი ბიუჯეტები 1968 წლისათვის შემდეგი თანხებით:

(ათას მანეთობით)

	შემოსავალი	მათ შორის: ანარიცხები სახელმწიფო გადასახადებიდან და შემოსავლიდან	მათ შორის: დოტაცია რესპუბლიკური ბიუჯეტიდან	გასავალი	სბიუჯეტო სახსრების გარდამავალი ნაშთი 1969 წლის 1 იანვრისათვის
1. აფხაზეთის ასსრ	40.925,9	33.947,6	—	40.925,9	1.228
2. აჭარის ასსრ	29.515,3	25.047,0	—	29.515,3	886
3. სამხრეთ ოსეთის ავტონომიური ოლქი	13.381,4	7.865,8	4.188,5	13.381,4	401
4. ქალაქი თბილისი	103.601,7	82.228,8	—	103.601,7	3.108
5. ქალაქი ქუთაისი	11.998,5	6.930,8	—	11.998,5	360
6. ქალაქი ფოთი	3.689,4	2.678,6	—	3.689,4	111
7. ქალაქი ჭიათურა	4.662,5	4.300,6	—	4.662,5	140
8. ქალაქი რუსთავი	8.697,7	7.314,6	—	8.697,7	261
9. ქალაქი გორი	3.636,2	2.602,5	—	3.636,2	109
10. ქალაქი ტყიბული	3.483,2	3.058,5	—	3.483,2	105
11. ქალაქი ზუგდიდი	3.345,0	2.852,9	—	3.345,0	100
12. აბაშის რაიონი	2.045,7	1.337,6	529,3	2.045,7	61
13. ადიგენის რაიონი	1.607,7	415,3	1.107,0	1.607,7	48
14. ამბროლაურის რაიონი	2.450,1	962,0	1.328,7	2.450,1	74
15. ასპინძის რაიონი	1.386,7	231,2	1.093,8	1.386,7	42
16. ახალქალაქის რაიონი	4.341,5	2.386,7	1.576,7	4.341,5	130
17. ახალციხის რაიონი	4.116,1	3.061,0	704,6	4.116,1	124
18. ახმეტის რაიონი	2.934,2	1.230,2	1.517,3	2.934,2	88
19. ბოგდანოვკის რაიონი	2.506,0	644,3	1.720,3	2.506,0	75
20. ბოლნისის რაიონი	3.094,3	1.468,4	1.388,1	3.094,3	93
21. ბორჯომის რაიონი	2.637,8	2.265,3	—	2.637,8	79
22. გარდაბნის რაიონი	6.349,7	5.776,8	—	6.349,7	191
23. გეგეჭკორის რაიონი	4.244,5	1.242,7	2.745,8	4.244,5	127
24. გორის რაიონი	4.349,0	2.937,6	1.115,9	4.349,0	131
25. გურჯაანის რაიონი	4.366,8	3.879,2	—	4.366,8	131
26. დმანისის რაიონი	2.411,9	616,3	1.631,9	2.411,9	72
27. დუშეთის რაიონი	3.242,3	813,3	2.158,9	3.242,3	97
28. ვანის რაიონი	2.731,8	1.770,3	783,3	2.731,8	82
29. ზესტაფონის რაიონი	4.470,6	4.081,2	—	4.470,6	134
30. ზუგდიდის რაიონი	4.957,0	1.833,8	2.763,4	4.957,0	149
31. თეთრი წყაროს რაიონი	2.880,8	798,7	1.799,9	2.880,8	86
32. თელავის რაიონი	4.893,1	4.465,0	5,5	4.893,1	147
33. თერჯოლის რაიონი	2.535,1	1.925,7	431,4	2.535,1	76
34. თიანეთის რაიონი	2.075,5	447,1	1.495,5	2.075,5	62
35. კასპის რაიონი	2.989,1	2.638,1	—	2.989,1	90
36. ლაგოდეხის რაიონი	3.370,9	3.036,9	—	3.370,9	101
37. ლანჩხუთის რაიონი	2.920,1	1.709,1	924,6	2.920,1	88
38. ლენტეხის რაიონი	1.884,3	201,0	1.614,0	1.884,3	56
39. მაიაკოვსკის რაიონი	2.566,3	829,6	1.578,9	2.566,3	77
40. მარნეულის რაიონი	5.060,3	4.577,6	—	5.060,3	152
41. მახარაძის რაიონი	5.184,1	4.631,7	—	5.184,1	156
42. მესტიის რაიონი	1.997,7	185,2	1.751,4	1.997,7	60
43. მცხეთის რაიონი	2.673,8	2.330,4	101,0	2.673,8	80
44. ონის რაიონი	2.032,7	1.652,3	248,6	2.032,7	61
45. ორჯონიკიძის რაიონი	2.697,7	1.084,6	1.461,2	2.697,7	81
46. საგარეჯოს რაიონი	2.580,6	1.371,3	1.047,2	2.580,6	77
47. სამტრედიის რაიონი	3.829,9	3.237,7	—	3.829,9	115
48. საჩხერის რაიონი	2.935,7	999,1	1.714,5	2.935,7	88
49. სიღნაღის რაიონი	3.345,6	2.282,8	593,0	3.345,6	100
50. ქარელის რაიონი	2.842,7	2.611,3	—	2.842,7	85
51. ყაზბეგის რაიონი	1.210,1	198,1	951,1	1.210,1	36
52. ყვარლის რაიონი	2.745,6	1.009,0	1.510,3	2.745,6	82
53. ჩოხატაურის რაიონი	2.589,1	960,3	1.443,4	2.589,1	78
54. ჩხოროწყუს რაიონი	2.543,5	839,0	1.564,6	2.543,5	76
55. ცაგერის რაიონი	2.078,8	614,6	1.312,8	2.078,8	62
56. ცხაკაიას რაიონი	3.833,9	3.371,2	—	3.833,9	115
57. წალენჯიხის რაიონი	2.780,7	1.889,4	735,5	2.780,7	83
58. წალკის რაიონი	3.465,1	812,1	2.416,6	3.465,1	104
59. წითელწყაროს რაიონი	2.561,4	1.572,4	728,2	2.561,4	77
60. წულუკიძის რაიონი	2.806,6	1.055,4	1.473,3	2.806,6	84
61. წყალტუბოს რაიონი	3.871,2	2.534,4	531,7	3.871,2	116
62. ხაშურის რაიონი	3.365,8	2.888,3	—	3.365,8	101
63. ხობის რაიონი	2.452,7	1.471,2	800,8	2.452,7	74
სულ	388.781,0	276.006,5	54,588,5	388.781,0	11.663

მუხლი 8. დამტკიცდეს 1968 წლისათვის ანარიცხები საერთო-საკავშირო სახელმწიფო გადასახადებიდან და შემოსავლიდან საქართველოს სსრ ავტონომიურ საბჭოთა სოციალისტური რესპუბლიკების სახელმწიფო ბიუჯეტებში და ავტონომიური ოლქის, რესპუბლიკური დაქვემდებარების ქალაქებისა და რაიონების ადგილობრივ ბიუჯეტებში შემდეგი ოდენობით:

ა) სატყეო შემოსავლიდან 100 პროცენტი;

ბ) ფულისა და ნივთების ლატარიების შემოსავლიდან 100 პროცენტი;

გ) მოსახლეობის სავალდებულო საგანაკვეთო დაზღვევის გადასახდელებიდან — 20 პროცენტი;

დ) მოსახლეობის შენობების, საოჯახო ქონების, ცხოველების ნებაყოფლობითი დაზღვევის გადასახდელებიდან — 100 პროცენტი;

ე) უბედური შემთხვევისაგან სიცოცხლის დაზღვევის გადასახდელებიდან — 100 პროცენტი;

ვ) მოსახლეობის საშემოსავლო გადასახადიდან, კოლმეურნეობათა საშემოსავლო გადასახადიდან, სასოფლო-სამეურნეო გადასახადიდან, სსრ კავშირის უცოლო, უშვრო, მარტოხელა და მცირეოჯახიან მოქალაქეთა გადასახადიდან და ბრუნვის გადასახადიდან შემოსული თანხებიდან:

	ანარიცხების პროცენტები: მოსახლეობის საშემოსავლო გადასახადიდან	კოლმეურნეობათა საშემოსავლო გადასახადიდან	სასოფლო-სამეურნეო გადასახადიდან	სსრკ უცოლო, უშვრო, მარტოხელა და მეტი ოჯახიან მოქალაქეთა გადასახადიდან	ბრუნვის გადასახადიდან
1. აფხაზეთის ასსრ	24	100	97	86	59,1
2. აჭარის ასსრ	28	100	100	77	44,5
3. სამხრეთ ოსეთის ავტონომიური ოლქი	100	100	100	100	100,0
4. ქალაქი თბილისი	22	—	—	88	20,4
5. ქალაქი ქუთაისი	20	—	—	50	9,5
6. ქალაქი ფოთი	30	100	100	99	35,1
7. ქალაქი ჭიათურა	100	100	100	100	74,3
8. ქალაქი რუსთავი	100	—	—	100	29,2
9. ქალაქი გორი	100	—	—	100	21,1
10. ქალაქი ტყიბული	100	100	100	100	93,9
11. ქალაქი ზუგდიდი	73	—	—	100	41,9
12. აბაშის რაიონი	100	100	100	100	100,0
13. ადიგენის რაიონი	100	—	100	100	100,0
14. ამბროლაურის რაიონი	100	100	100	100	100,0
15. ასპინძის რაიონი	100	100	100	100	100,0
16. ახალქალაქის რაიონი	100	100	100	100	100,0
17. ახალციხის რაიონი	100	100	100	100	100,0
18. ახმეტის რაიონი	100	100	100	100	100,0
19. ბოგდანოვკის რაიონი	100	100	100	100	100,0
20. ბოლნისის რაიონი	100	100	100	100	100,0
21. ბორჯომის რაიონი	100	—	100	100	25,3
22. გარდაბნის რაიონი	50	—	100	100	26,6
23. გეგეჭკორის რაიონი	100	100	100	100	100,0
24. გორის რაიონი	100	100	100	100	100,0
25. გურჯაანის რაიონი	100	100	100	100	64,9
26. დმანისის რაიონი	100	—	100	100	100,0
27. დუშეთის რაიონი	100	100	100	100	100,0
28. ვანის რაიონი	100	100	100	100	100,0
29. ზესტაფონის რაიონი	50	100	100	100	62,0
30. ზუგდიდის რაიონი	100	100	100	100	100,0
31. თეთრი წყაროს რაიონი	100	100	100	100	100,0
32. თელავის რაიონი	100	100	100	100	100,0
33. თერჯოლის რაიონი	100	100	100	100	100,0
34. თიანეთის რაიონი	100	—	100	100	100,0
35. კასპის რაიონი	100	100	100	100	21,5
36. ლაგოდეხის რაიონი	100	100	100	100	43,7
37. ლანჩხუთის რაიონი	100	100	100	100	100,0
38. ლენტეხის რაიონი	100	—	100	100	100,0
39. მაიაკოვსკის რაიონი	100	100	100	100	100,0
40. მარნეულის რაიონი	100	100	100	100	94,3
41. მახარაძის რაიონი	50	100	50	100	73,3
42. მესტიის რაიონი	100	100	100	100	100,0
43. მცხეთის რაიონი	100	100	100	100	100,0
44. ონის რაიონი	100	100	100	100	100,0
45. ორჯონიკიძის რაიონი	100	—	100	100	100,0
46. საგარეჯოს რაიონი	100	100	100	100	100,0
47. სამტრედიის რაიონი	50	100	100	100	24,7
48. საჩხერის რაიონი	100	100	100	100	100,0
49. სიღნაღის რაიონი	100	100	100	100	100,0
50. ქარელის რაიონი	100	100	100	100	44,1
51. ყაზბეგის რაიონი	100	100	100	100	100,0
52. ყვარლის რაიონი	100	100	100	100	100,0
53. ჩოხატაურის რაიონი	100	100	100	100	100,0
54. ჩხოროწყუს რაიონი	100	100	100	100	100,0
55. ცაგერის რაიონი	100	100	100	100	100,0
56. ცხაკაიას რაიონი	50	100	100	100	42,4
57. წალენჯიხის რაიონი	100	100	100	100	100,0
58. წალკის რაიონი	100	—	100	100	100,0
59. წითელწყაროს რაიონი	100	100	100	100	100,0
60. წულუკიძის რაიონი	100	100	100	100	100,0
61. წყალტუბოს რაიონი	100	100	100	100	100,0
62. ხაშურის რაიონი	100	100	100	100	93,9
63. ხობის რაიონი	100	100	100	100	100,0

მუხლი 9. დაევალოს საქართველოს სსრ მინისტრთა საბჭოს განიხილოს საქართველოს სსრ 1968 წლის სახელმწიფო ბიუჯეტის გამო შემოტანილი წინადადებანი და შენიშვნები, რომლებიც ჩამოყალიბებულია საქართველოს სსრ უმაღლესი საბჭოს საგეგმო-საბიუჯეტო და დარგობრივი კომისიების დასკვნებში, აგრეთვე დეპუტატთა წინადადებანი და შენიშვნები, გამოთქმული საქართველოს სსრ უმაღლესი საბჭოს სხდომებზე და მიიღოს მათი მიხედვით შესაბამისი გადაწყვეტილებანი.

საქართველოს სსრ უმაღლესი საბჭოს პრეზიდიუმის თავმჯდომარე
გ. ძოწენიძე

საქართველოს სსრ უმაღლესი საბჭოს პრეზიდიუმის მდივანი
ზ. კვაჭაძე

თბილისი, 1967 წლის 27 ოქტომბერი.

მამაცობისა და ღირსების დროშა გადაეცა კოლმეურნეობა „ჩვენს შრომას“

თბილი, მზიანი დღეა. ტირიფონის ველი შემოდგომის სხვადასხვა ფერით მოკაზმულა. ჰაერში ვაშლის ბაღების საამო სურნელი ტრიალებს. თითქოს ბუნებაც ეხმიანება მიწათმოქმედთა ზეიმს. მიწათმოქმედებმა კარგად იმუშავეს, მოიყვანეს უხვი მოსავალი და ახლა სახელოვანი შრომითი შედეგებით ხვდებიან სამშობლოს ნახევარი საუკუნის იუბილეს.

...მოურთავთ გორის რაიონის სოფელი ფლავი. დღეს აქ დიდი ზეიმია. შრომის წითელი დროშის ორდენოსანი კოლმეურნეობა „ჩვენი შრომა“ დაჯილდოებულია სკკპ ცენტრალური კომიტეტის, სსრ კავშირის უმაღლესი საბჭოს პრეზიდიუმის, სსრ კავშირის მინისტრთა საბჭოსა და საკავშირო პროფსაბჭოს სამახსოვრო დროშით. სამახსოვრო დროშით დაჯილდოების შესახებ დადგენილებას კოლმეურნეები უდიდესი აღფრთოვანებით შეხვდნენ, გუშინ კი, 27 ოქტომბერს, კლუბში გაიმართა არტელის წევრთა საზეიმო კრება, რომელიც კოლმეურნეობისათვის შრომითი ღირსებისა და მამაცობის დროშის გადაცემას მიეძღვნა.

ზეიმში მონაწილეობისათვის აქ ჩამოვიდნენ მეზობელი არტელების წარმომადგენლები, სოფელ ფლავში ჩამოვიდა სკკპ ცენტრალური კომიტეტის პოლიტბიუროს წევრობის კანდიდატი, საქართველოს კომპარტიის ცენტრალური კომიტეტის პირველი მდივანი ვ. პ. მჟავანაძე.

საზეიმო კრება გახსნა კოლმეურნეობის პარტიული ორგანიზაციის მდივანმა, სოციალისტური შრომის გმირმა შ. გოგშელიძემ.

სიტყვა ეძლევა ამხ. ვ. პ. მჟავანაძეს. მან გულთბილად მიულოცა კოლმეურნეებს საპატიო ჯილდო — სამახსოვრო დროშა და უსურვა უფრო მეტი წარმატებანი საკოლმეურნეო წარმოების განვითარებაში, ბედნიერება და ჯანმრთელობა.

ტაშის გრიალში ამხ. მჟავანაძემ სამახსოვრო დროშა გადასცა კოლმეურნეობის თავმჯდომარეს შ. ეცადაშვილს.

კომუნისტური პარტია და საბჭოთა მთავრობა, თქვა ამხ. მჟავანაძემ, დიდად აფასებენ კოლმეურნე გლეხობის თავდადებულ შრომას. ანიჭებენ რა სამახსოვრო დროშებს საუკეთესო კოლმეურნეობებსა და საბჭოთა მეურნეობებს, პარტია და მთავრობა ამით გამოხატავენ მთელი ხალხის დიდ პატივისცემას სოფლის მეურნეობის მშრომელებისადმი, აღნიშნავენ იმას, თუ რა დიდი შრომითი წარმატებანი და დიდი დამსახურება მიუძღვით მათ მიწათმოქმედებისა და მეცხოველეობის პროდუქტების სიუხვის შექმნაში.

(დასასრული მე-4 გვ.)

სურათზე: სკკპ ცენტრალური კომიტეტის პოლიტბიუროს წევრობის კანდიდატი, საქართველოს კომპარტიის ცენტრალური კომიტეტის პირველი მდივანი ამხანაგი ვ. პ. მჟავანაძე სამახსოვრო დროშას გადასცემს გორის რაიონის ფლავის კოლმეურნეობა „ჩვენი შრომის“ თავმჯდომარეს შ. ეცადაშვილს.

ფოტო ელ. გინზბურგისა.

საქართველოს სსრ უმაღლესი საბჭოს მეორე სესიის დასკვნითი სხდომა

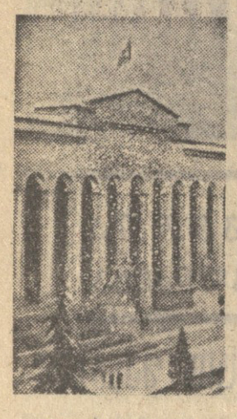

(დასასრული).

ოლქი, მარნეულის რაიონი), შ. ღ. ჩაპჩიძე სასოფლო საარჩევნო ოლქი, წყალტუბოს რაიონი).

კამათის მონაწილე ყველა დეპუტატმა აღნიშნა, რომ სესიის განსახილველად წარმოდგენილ გეგმებში განსაზღვრულია ხუთწლედის შემდგომი სამი წლის უმნიშვნელოვანესი ეკონომიური ამოცანები, დასახულია სახალხო მეურნეობის თითოეული დარგის განვითარების გზები, მშრომელთა კეთილდღეობის შემდგომი გაუმჯობესებისა და ცხოვრების დონის ამაღლების ღონისძიებანი.

ორატორებმა გამოთქვეს მტკიცე რწმენა, რომ საქართველოს მშრომელები თავიანთი თავდადებული შრომით არა მარტო განამტკიცებენ საიუბილეო წელს მოპოვებულ დიდ წარმატებებს, არამედ გაამრავლებენ მათ. დეპუტატებმა კარგად იციან, რომ ჩვენი ცხოვრების ყოველი წელი ახალი საფეხურია, რომელსაც სულ უფრო მაღლა ავყავართ.

კამათში გამოსულებმა აღნიშნეს, რომ ხუთწლედის დავალებათა წარმატებით შესრულება რესპუბლიკის სამრეწველო საწარმოების, მინდვრებისა და პლანტაციების მშრომელების, ინტელიგენციის ღირსეული წვლილი იქნება ჩვენს ქვეყანაში კომუნიზმის მატერიალურ-ტექნიკური ბაზის შექმნის საერთო საქმეში.

ცხადდება შესვენება.

შესვენების შემდეგ სხდომას თავმჯდომარეობს საქართველოს სსრ უმაღლესი საბჭოს თავმჯდომარე დეპუტატი რ. რ. დვალი.

შემოვიდა წინადადება, რომ შეწყდეს კამათი დღის წესრიგის პირველი ორი საკითხის გამო.

ეს წინადადება ერთხმად მიიღეს.

ამით დამთავრდა კამათი სესიის დღის წესრიგის პირველი ორი საკითხის გამო.

საბოლოო სიტყვა საქართველოს სსრ სახალხო მეურნეობის განვითარების 1968 წლის სახელმწიფო გეგმისა და საქართველოს სსრ სახალხო მეურნეობის განვითარების 1969 და 1970 წლების გეგმების შესახებ მოხსენების გამო წარმოთქვა საქართველოს სსრ მინისტრთა საბჭოს თავმჯდომარის მოადგილემ, რესპუბლიკის მინისტრთა საბჭოს სახელმწიფო საგეგმო კომიტეტის თავმჯდომარემ დეპუტატმა ე. მ. ჯაფარიძემ.

უმაღლესმა საბჭომ ერთხმად დაამტკიცა კანონი საქართველოს სსრ სახალხო მეურნეობის განვითარების 1968 წლის სახელმწიფო გეგმისა და საქართველოს სსრ სახალხო მეურნეობის განვითარების 1969 და 1970 წლების გეგმების შესახებ.

შემდეგ დეპუტატებმა მოისმინეს საქართველოს სსრ ფინანსთა მინისტრის დეპუტატ ა. ვ. ჭირაქაძის საბოლოო სიტყვა საქართველოს სსრ 1968 წლის სახელმწიფო ბიუჯეტისა და საქართველოს სსრ 1966 წლის სახელმწიფო ბიუჯეტის შესრულების შესახებ მოხსენების გამო.

დეპუტატებმა ერთხმად მიიღეს კანონი საქართველოს სსრ 1968 წლის სახელმწიფო ბიუჯეტის შესახებ.

დეპუტატებმა დაამტკიცეს ანგარიში საქართველოს სსრ 1966 წლის სახელმწიფო ბიუჯეტის შესრულების შესახებ.

სესია შეუდგა დღის წესრიგის მესამე პუნქტის განხილვას — საქართველოს სსრ უმაღლესი საბჭოს პრეზიდიუმის ბრძანებულებათა დამტკიცებას. ამ საკითხზე მოხსენება გააკეთა საქართველოს სსრ უმაღლესი საბჭოს პრეზიდიუმის მდივანმა დეპუტატმა ზ. ა. კვპაჰაძემ.

უმაღლესმა საბჭომ დაამტკიცა პირველ და მეორე სესიებს შუა გამოცემული საქართველოს სსრ უმაღლესი საბჭოს პრეზიდიუმის ბრძანებულებანი და მიიღო შესაბამისი კანონები და დადგენილებანი.

შემდეგ სესიამ განიხილა საქართველოს სსრ უმაღლესი სასამართლოს არჩევის საკითხი. ამ საკითხზე სიტყვა წარმოთქვა საქართველოს სსრ უმაღლესი საბჭოს პრეზიდიუმის თავმჯდომარის მოადგილემ დეპუტატმა მ. მ. ლელაშვილმ.

საქართველოს სსრ კონსტიტუციის 120-ე მუხლის შესაბამისად უმაღლეს სასამართლოს არჩევის რესპუბლიკის უმაღლესი საბჭო ხუთი წლის ვადით. იმის გამო, რომ საქართველოს სსრ უმაღლესი სასამართლოს უფლებამოსილების ვადა გაუვიდა 1967 წლის ივნისში, საქართველოს სსრ უმაღლესი საბჭოს პრეზიდიუმმა უფლებამოსილების ვადა გაუგრძელა მომდინარე სესიამდე.

მ. მ. ლელაშვილმა განაცხადა, რომ საქართველოს სსრ უმაღლესი საბჭოს პრეზიდიუმმა განიხილა საკითხი საქართველოს სსრ უმაღლესი სასამართლოს შემადგენლობის შესახებ და დეპუტატთა განსახილველად შემოაქვს უბუცესთა საბჭოს მიერ მოწონებული წინადადებანი. წინადადებაა აირჩიონ უმაღლესი სასამართლო თავმჯდომარისა და თავმჯდომარის სამი მოადგილის, უმაღლესი სასამართლოს 40 წევრისა და 500 სახალხო მსაჯულის შემადგენლობით.

დეპუტატმა გამოაქვეყნა საქართველოს სსრ უმაღლესი სასამართლოს პერსონალური შემადგენლობა. საქართველოს სსრ უმაღლესი სასამართლოს თავმჯდომარედ აირჩიეს ვ. ე. მაისურაძე, თავმჯდომარის პირველ მოადგილედ — ს. ი. ქაჯაია, თავმჯდომარის მოადგილეებად — ბ. ა. იოსავა, ბ. ა. ცაქარიშვილი.

საქართველოს სსრ უმაღლესი საბჭოს დეპუტატებმა მიიღეს უხუცესთა საბჭოს წინადადებანი, რომ მოხდეს ცალკეული ცვლილებანი რესპუბლიკის უმაღლესი საბჭოს მუდმივ კომისიათა შემადგენლობაში.

იმასთან დაკავშირებით, რომ დეპუტატი შ. ა. სალარიძე დანიშნა საქართველოს სსრ მინისტრთა საბჭოს კინემატოგრაფიის სახელმწიფო კომიტეტის თავმჯდომარედ, იგი გაათავისუფლეს საგარეო საქმეთა კომისიის წევრის მოვალეობისაგან. ამ კომისიის წევრად აირჩიეს დეპუტატი ბ. ა. მაფარიშვილი — სოფელ ტობანიერის კოლმეურნეობის წევრი (შუამთის საარჩევნო ოლქი, ვანის რაიონი).

დეპუტატებმა მიიღეს დადგენილება, რომ დეპუტატი დ. ვ. ბიბაოსია გაათავისუფლონ საგეგმო-საბიუჯეტო კომისიის წევრის მოვალეობისაგან იმასთან დაკავშირებით, რომ იგი დანიშნა საქართველოს სსრ მინისტრთა საბჭოს ბეჭდვითი სიტყვის სახელმწიფო კომიტეტის თავმჯდომარედ. საგეგმო-საბიუჯეტო კომისიის წევრად აირჩიეს დეპუტატი ქ. ჯ. ბუტბაია — სოფელ ზემო ბარეულის კოლმეურნეობა „გიგანტის“ კოლმეურნე (ბარლების საარჩევნო ოლქი, გალის რაიონი).

სესიის მუშაობის დღის წესრიგი ამოიწურა. საქართველოს სსრ შეშვიდე მოწვევის უმაღლესი საბჭოს მეორე სესია დახურულად ცხადდება. (საქდესი).

საქართველოს საბჭოთა სოციალისტური რესპუბლიკის უმაღლესი საბჭოს პრეზიდიუმის ბრძანებულებათა დამტკიცებაზე

ამხანაგო დეპუტატებო!

საქართველოს სსრ უმაღლესი საბჭოს პრეზიდიუმმა დამავალა მოგახსენოთ იმ ბრძანებულებათა შესახებ, რომლებიც მიღებულია საქართველოს სსრ მეშვიდე მოწვევის უმაღლესი საბჭოს პირველი სესიის შემდეგ და რომლებიც რესპუბლიკის კონსტიტუციის თანახმად უნდა განიხილოს და დამტკიცოს დღევანდელმა სესიამ.

პირველი რიგში მინდა გავაცნოთ ის ბრძანებულებანი, რომელთა დამტკიცება მოითხოვს ჩვენი კონსტიტუციის ზოგიერთი მუხლის შეცვლა.

საქართველოს სსრ უმაღლესი საბჭოს პრეზიდიუმმა 1967 წლის 25 აპრილს მიიღო ბრძანებულება, რომლის საფუძველზეც გარდაქმნა საქართველოს საბჭოთა სოციალისტური რესპუბლიკის მშენებლობისა და სასოფლო მეურნეობის რესპუბლიკური სამინისტროები საქართველოს საბჭოთა სოციალისტური რესპუბლიკის საკავშირო-რესპუბლიკურ სამინისტროებად.

აღნიშნული ბრძანებულებების დამტკიცებასთან ერთად საჭირო შეტანილ იქნას სათანადო ცვლილება საქართველოს სსრ კონსტიტუციის (ძირითადი კანონის) იმ მუხლებში, რომლებშიც ჩამოთვლილია საქართველოს სსრ რესპუბლიკური და საკავშირო-რესპუბლიკური სამინისტროები, სახელდობრ 55-ე და 56-ე მუხლებში.

1967 წლის 16 მაისის ბრძანებულებით ქალაქი ზუგდიდი გარდაიქმნა რესპუბლიკური დაქვემდებარების ქალაქად. შესაბამისი ცვლილება შეტანილ უნდა იქნას საქართველოს სსრ კონსტიტუციის მე-19 და 107-ე მუხლებში, რომლებშიც ჩამოთვლილია რესპუბლიკური დაქვემდებარების ქალაქები და ამ ქალაქების აღმასკომების განყოფილებების საქმიანობა.

ზემოთ დასახელებულ ბრძანებულებათა გარდა, საქართველოს სსრ უმაღლესი საბჭოს პრეზიდიუმმა მიიღო ნორმატიული ხასიათის სხვა ბრძანებულებები.

1967 წლის 13 ივნისის ბრძანებულებით საქართველოს სსრ უმაღლესი საბჭოს პრეზიდიუმმა დაამტკიცა საქართველოს სსრ სახელმწიფო ნოტარიატის დებულება.

საქართველოს სსრ სახელმწიფო ნოტარიატის აღრმოქმედი დებულება დამტკიცებული იყო საქართველოს სსრ მინისტრთა საბჭოს 1955 წლის 14 დეკემბრის დადგენილებით.

ამ ხნის განმავლობაში მნიშვნელოვანი ცვლილებები მოხდა ჩვენი რესპუბლიკის სასამართლო წყობილებასა და სამოქალაქო სამართლის კანონმდებლობაში. 1959 წლის თებერვალში გაუქმდა საკავშირო რესპუბლიკური იუსტიციის სამინისტრო და სახელმწიფო სანოტარო კანტორებისადმი ხელმძღვანელობა დაეკისრა საქართველოს სსრ უმაღლეს სასამართლოს. გარდა ამისა, როგორც თქვენთვის ცნობილია, 1964 წლის 25 დეკემბერს საქართველოს სსრ უმაღლესმა საბჭომ მიიღო საქართველოს სსრ სამოქალაქო სამართლის და სამოქალაქო სამართლის საპროცესო კოდექსები. პრეზიდიუმმა გაითვალისწინა ყველა ეს საიუბილეო სახელმწიფო ნორატიატის საქმიანობაში და აქედან გამომდინარე სათანადო ცვლილებები შეიტანა მის დებულებაში.

ცეცხლსასროლი იარაღის გატაცებისათვის პასუხისმგებლობის გაძლიერების მიზნით 1967 წლის 17 აგვისტოს ბრძანებულებით დამატება იქნა შეტანილი საქართველოს სსრ სისხლის სამართლის კოდექსში.

დაწესდა, რომ ცეცხლსასროლი იარაღის (გარდა სანადირო გლუვლულიანისა), საბრძოლო მასალის ან ფეთქებადნივთიერებათა გატაცება ისჯება თავისუფლების აღკვეთით ექვსიდან თხუთმეტ წლამდე.

„ცხოვრებასთან სკოლის კავშირის განმტკიცებისა და სსრ კავშირში სახალხო განათლების სისტემის შემდგომი განვითარების შესახებ“ სსრ კავშირის კანონის 25-ე მუხლის ნაწილობრივ შეცვლის თაობაზე“ სსრ კავშირის უმაღლესი საბჭოს კომპეტენციაა, ეს ბრძანებულებაც შემოგვაქვს საქართველოს სსრ უმაღლესი საბჭოს დასამტკიცებლად.

ამხანაგო დეპუტატებო! თქვენს განსახილველად შემოგვაქვს ის ბრძანებულებებიც, რომელთა საფუძველზეც დაინიშნენ თანამდებობაზე ან გათავისუფლდნენ საქართველოს სსრ მთავრობის ზოგიერთი წევრები.

საქართველოს სსრ უმაღლესი საბჭოს პრეზიდიუმმა 1967 წლის 13 მაისის ბრძანებულებით ამხანაგი მამია ამბერკის-ძე მეგრელიშვილი გაათავისუფლა საქართველოს სსრ მინისტრთა საბჭოს ბეჭდვითი სიტყვის სახელმწიფო კომიტეტის თავმჯდომარის მოვალეობისაგან და ამავე თარიღის ბრძანებულებით საქართველოს სსრ მინისტრთა საბჭოს ბეჭდვითი სიტყვის სახელმწიფო კომიტეტის თავმჯდომარედ დაინიშნა ამხანაგი ვლადიმერ ალექსანდრეს-ძე გოგოხია.

1967 წლის 16 მაისის ბრძანებულებით ამხანაგი რობერტ გიორგის-ძე ლეონაშვილი გათავისუფლდა საქართველოს სსრ მინისტრთა საბჭოს შრომითი რესურსების გამოყენების სახელმწიფო კომიტეტის თავმჯდომარის მოვალეობისაგან და ამავე თარიღის ბრძანებულებით საქართველოს სსრ მინისტრთა საბჭოს შრომითი რესურსების გამოყენების სახელმწიფო კომიტეტის თავმჯდომარედ დაინიშნა ამხანაგი ბეჟანი გერასიმეს-ძე ჩიქოვანი.

საქართველოს სსრ უმაღლესი საბჭოს პრეზიდიუმის 1967 წლის 14 ივლისის ბრძანებულებით ამხანაგი ვახტანგ დავითის-ძე კუპრავა გათავისუფლდა საქართველოს სსრ მინისტრთა საბჭოს კინემატოგრაფიის სახელმწიფო კომიტეტის თავმჯდომარის მოვალეობისაგან და ამავე თარიღის ბრძანებულებით საქართველოს სსრ მინისტრთა საბჭოს კინემატოგრაფიის სახელმწიფო კომიტეტის თავმჯდომარედ დაინიშნა ამხანაგი ალექსანდრეს-ძე სალარიძე.

კანონების და დადგენილებების პროექტები თქვენ დარიგებული გაქვთ, ამხანაგო დეპუტატებო. გთხოვთ განიხილოთ და დაამტკიცოთ ისინი. **(ტაში).**

დადგენილება

საქართველოს სსრ უმაღლესი საბჭოსი

საქართველოს სსრ 1966 წლის სახელმწიფო ბიუჯეტის შესრულების ანგარიშის დამტკიცების შესახებ

საქართველოს საბჭოთა სოციალისტური რესპუბლიკის უმაღლესი საბჭო ადგენს:

დამტკიცდეს საქართველოს სსრ 1966 წლის სახელმწიფო ბიუჯეტის შესრულების ანგარიში შემოსავლის ნაწილში 1.089.879 ათასი მანეთის და გასავლის ნაწილში 1.064.528 ათასი მანეთის ოდენობით, გასავალზე შემოსავლის 25.351 ათასი მანეთის გადამეტებით.

საქართველოს სსრ უმაღლესი საბჭოს პრეზიდიუმის თავმჯდომარე
გ. ძოწენიძე

საქართველოს სსრ უმაღლესი საბჭოს პრეზიდიუმის მდივანი
ზ. კვპაჰაძე

თბილისი, 1967 წლის 27 ოქტომბერი.

კ ა ნ ო ნ ი

საქართველოს საბჭოთა სოციალისტური რესპუბლიკისა

„ქალაქ ზუგდიდის რესპუბლიკური დაქვემდებარების ქალაქად გარდაქმნის შესახებ“ საქართველოს სსრ უმაღლესი საბჭოს პრეზიდიუმის ბრძანებულების დამტკიცებისა და საქართველოს სსრ კონსტიტუციის (ძირითადი კანონის) მე-19 და 107-ე მუხლებში დამატებების შეტანის თაობაზე

საქართველოს საბჭოთა სოციალისტური რესპუბლიკის უმაღლესი საბჭო **ადგენს:**

დამტკიცდეს საქართველოს სსრ უმაღლესი საბჭოს პრეზიდიუმის 1967 წლის 16 მაისის ბრძანებულება — „ქალაქ ზუგდიდის რესპუბლიკური დაქვემდებარების ქალაქად გარდაქმნის შესახებ“.

ამასთან დაკავშირებით საქართველოს სსრ კონსტიტუციის მე-19 და 107-ე მუხლებში სიტყვა „ორის“ შემდეგ დაემატოს სიტყვა „ზუგდიდი“.

საქართველოს სსრ უმაღლესი საბჭოს პრეზიდიუმის თავმჯდომარე
გ. ძოწენიძე

საქართველოს სსრ უმაღლესი საბჭოს პრეზიდიუმის მდივანი
ზ. კვპაჰაძე

თბილისი, 1967 წლის 27 ოქტომბერი.

კ ა ნ ო ნ ი

საქართველოს საბჭოთა სოციალისტური რესპუბლიკისა

„საქართველოს სსრ რესპუბლიკური სამეურნეო სამინისტროების საქართველოს სსრ საკავშირო-რესპუბლიკურ სამინისტროებად გარდაქმნის შესახებ“ საქართველოს სსრ უმაღლესი საბჭოს პრეზიდიუმის ბრძანებულების დამტკიცებისა და საქართველოს სსრ კონსტიტუციის (ძირითადი კანონის) 55-ე და 56-ე მუხლებში ცვლილებების შეტანის თაობაზე

საქართველოს საბჭოთა სოციალისტური რესპუბლიკის უმაღლესი საბჭო **ადგენს:**

დამტკიცდეს საქართველოს სსრ უმაღლესი საბჭოს პრეზიდიუმის 1967 წლის 25 აპრილის ბრძანებულება — „საქართველოს სსრ რესპუბლიკური სამეურნეო სამინისტროების საქართველოს სსრ საკავშირო-რესპუბლიკურ სამინისტროებად გარდაქმნის შესახებ“.

ამის შესაბამისად საქართველოს სსრ კონსტიტუციის 55-ე მუხლში სიტყვებს „საზოგადოებრივი წესრიგის დაცვის“ დაემატოს სიტყვები „სასოფლო მეურნეობის“ და სიტყვებს „მსუბუქი მრეწველობის“ — სიტყვა „მეურნეობის“; 56-ე მუხლიდან ამოღებულ იქნას სიტყვები „მეურნეობის“ და „სასოფლო მეურნეობის“.

საქართველოს სსრ უმაღლესი საბჭოს პრეზიდიუმის თავმჯდომარე
გ. ძოწენიძე

საქართველოს სსრ უმაღლესი საბჭოს პრეზიდიუმის მდივანი
ზ. კვპაჰაძე

თბილისი, 1967 წლის 27 ოქტომბერი.

კ ა ნ ო ნ ი

საქართველოს საბჭოთა სოციალისტური რესპუბლიკისა

„ადმინისტრაციული წესით ჯარიმების გამოყენების შემდგომი შეზღუდვის შესახებ“ საქართველოს სსრ უმაღლესი საბჭოს პრეზიდიუმის 1962 წლის 19 აპრილის ბრძანებულების მე-13 მუხლის შევსების თაობაზე“ საქართველოს სსრ უმაღლესი საბჭოს პრეზიდიუმის ბრძანებულების დამტკიცებისა და საქართველოს სსრ კონსტიტუციის (ძირითადი კანონის) მე-19 და 107-ე მუხლებში ცვლილებების შეტანის თაობაზე

საქართველოს საბჭოთა სოციალისტური რესპუბლიკის უმაღლესი საბჭო **ადგენს:**

დამტკიცდეს საქართველოს სსრ უმაღლესი საბჭოს პრეზიდიუმის 1967 წლის 17 აგვისტოს ბრძანებულება — „საქართველოს სსრ სისხლის სამართლის კოდექსში ცვლილებებისა და დამატებების შეტანის შესახებ“.

საქართველოს სსრ უმაღლესი საბჭოს პრეზიდიუმის თავმჯდომარე
გ. ძოწენიძე

საქართველოს სსრ უმაღლესი საბჭოს პრეზიდიუმის მდივანი
ზ. კვპაჰაძე

თბილისი, 1967 წლის 27 ოქტომბერი.

კ ა ნ ო ნ ი

საქართველოს საბჭოთა სოციალისტური რესპუბლიკისა

„საქართველოს სს რესპუბლიკაში ცხოვრებასთან სკოლის კავშირის განმტკიცებისა და სახალხო განათლების სისტემის შემდგომი განვითარების შესახებ“ საქართველოს სსრ კანონის 36-ე მუხლის ნაწილობრივ შეცვლის თაობაზე“ საქართველოს სსრ უმაღლესი საბჭოს პრეზიდიუმის ბრძანებულების დამტკიცების შესახებ

საქართველოს საბჭოთა სოციალისტური რესპუბლიკის უმაღლესი საბჭო **ადგენს:**

დამტკიცდეს საქართველოს სსრ უმაღლესი საბჭოს პრეზიდიუმის 1967 წლის 20 სექტემბრის ბრძანებულება — „საქართველოს სს რესპუბლიკაში ცხოვრებასთან სკოლის კავშირის განმტკიცებისა და სახალხო განათლების სისტემის შემდგომი განვითარების შესახებ“ საქართველოს სსრ კანონის 36-ე მუხლის ნაწილობრივ შეცვლის თაობაზე“.

საქართველოს სსრ უმაღლესი საბჭოს პრეზიდიუმის თავმჯდომარე
გ. ძოწენიძე

საქართველოს სსრ უმაღლესი საბჭოს პრეზიდიუმის მდივანი
ზ. კვპაჰაძე

თბილისი, 1967 წლის 27 ოქტომბერი.

კ ა ნ ო ნ ი

საქართველოს საბჭოთა სოციალისტური რესპუბლიკისა

„საქართველოს სსრ სახელმწიფო ნოტარიატის დებულების დამტკიცების შესახებ“ საქართველოს სსრ უმაღლესი საბჭოს პრეზიდიუმის ბრძანებულების დამტკიცების თაობაზე

საქართველოს საბჭოთა სოციალისტური რესპუბლიკის უმაღლესი საბჭო **ადგენს:**

დამტკიცდეს საქართველოს სსრ უმაღლესი საბჭოს პრეზიდიუმის 1967 წლის 13 ივნისის ბრძანებულება — „საქართველოს სსრ სახელმწიფო ნოტარიატის დებულების დამტკიცების შესახებ“.

საქართველოს სსრ უმაღლესი საბჭოს პრეზიდიუმის თავმჯდომარე
გ. ძოწენიძე

საქართველოს სსრ უმაღლესი საბჭოს პრეზიდიუმის მდივანი
ზ. კვპაჰაძე

თბილისი, 1967 წლის 27 ოქტომბერი.

ს ა ქ ა რ თ ვ ე ლ ო ს ს ს რ უ მ ა ღ ლ ე ს ი ს ა ბ ჭ ო ს პ რ ე ზ ი დ ი უ მ ი ს ბ რ ძ ა ნ ე ბ ა

საქართველოს სსრ უმაღლესი საბჭოს პრეზიდიუმის მდივნის ზ. ა. კვპაჰაძის მოხსენება

ამხანაგო დეპუტატებო!

1967 წლის 21 ივნისის ბრძანებულებით საქართველოს სსრ უმაღლეს სასამართლოს უფლებამოსილების ვადა გაუგრძელა საქართველოს სსრ უმაღლესი საბჭოს მორიგ სესიამდე. რადგანაც საქართველოს სსრ უმაღლესი სასამართლოს არჩევა საქართველოს სსრ უმაღლესი საბჭოს კომპეტენციაა, ეს ბრძანებულებაც შემოგვაქვს საქართველოს სსრ უმაღლესი საბჭოს დასამტკიცებლად.

ამხანაგო დეპუტატებო! თქვენს განსახილველად შემოგვაქვს ის ბრძანებულებებიც, რომელთა საფუძველზეც დაინიშნენ თანამდებობაზე ან გათავისუფლდნენ საქართველოს სსრ მთავრობის ზოგიერთი წევრები.

საქართველოს სსრ უმაღლესი საბჭოს პრეზიდიუმმა 1967 წლის 13 მაისის ბრძანებულებით ამხანაგი მამია ამბერკის-ძე მეგრელიშვილი გაათავისუფლა საქართველოს სსრ მინისტრთა საბჭოს ბეჭდვითი სიტყვის სახელმწიფო კომიტეტის თავმჯდომარის მოვალეობისაგან და ამავე თარიღის ბრძანებულებით საქართველოს სსრ მინისტრთა საბჭოს ბეჭდვითი სიტყვის სახელმწიფო კომიტეტის თავმჯდომარედ დაინიშნა ამხანაგი ვლადიმერ ალექსანდრეს-ძე გოგოხია.

1967 წლის 16 მაისის ბრძანებულებით ამხანაგი რობერტ გიორგის-ძე ლეონაშვილი გათავისუფლდა საქართველოს სსრ მინისტრთა საბჭოს შრომითი რესურსების გამოყენების სახელმწიფო კომიტეტის თავმჯდომარის მოვალეობისაგან და ამავე თარიღის ბრძანებულებით საქართველოს სსრ მინისტრთა საბჭოს შრომითი რესურსების გამოყენების სახელმწიფო კომიტეტის თავმჯდომარედ დაინიშნა ამხანაგი ბეჟანი გერასიმეს-ძე ჩიქოვანი.

საქართველოს სსრ უმაღლესი საბჭოს პრეზიდიუმის 1967 წლის 14 ივლისის ბრძანებულებით ამხანაგი ვახტანგ დავითის-ძე კუპრავა გათავისუფლდა საქართველოს სსრ მინისტრთა საბჭოს კინემატოგრაფიის სახელმწიფო კომიტეტის თავმჯდომარის მოვალეობისაგან და ამავე თარიღის ბრძანებულებით საქართველოს სსრ მინისტრთა საბჭოს კინემატოგრაფიის სახელმწიფო კომიტეტის თავმჯდომარედ დაინიშნა ამხანაგი ალექსანდრეს-ძე სალარიძე.

კანონების და დადგენილებების პროექტები თქვენ დარიგებული გაქვთ, ამხანაგო დეპუტატებო. გთხოვთ განიხილოთ და დაამტკიცოთ ისინი. **(ტაში).**

ს ა ქ ა რ თ ვ ე ლ ო ს ს ს რ უ მ ა ღ ლ ე ს ი ს ა ბ ჭ ო ს ს ე ს ი ა

მ ა მ ა ც ო ბ ი ს ა დ ა ღ ი რ ს ე ბ ი ს დ რ ო შ ა გ ა დ ა ე ც ა კ ო ლ მ ე უ რ ნ ე ო ბ ა „ჩ ვ ე ნ ს შ რ ო მ ა ს“

(დასასრული).

დიდი სიხარულით ჩამოვედი თქვენთან კოლმეურნეობაში. თქვენს ბაღებში, მინდვრებსა და პლანტაციებში უხვი მოსავალი მოგიწევიათ. თქვენ პირნათლად შეასრულეთ დიდი ოქტომბრის სოციალისტური რევოლუციის 50 წლისთავის ღირსეულად შეხვედრისათვის შეჯიბრებაში ნაკისრი ვალდებულებანი. თქვენი კოლმეურნეობა სახელგანთქმულია უხვი მოსავლით, სოფელი კი გამრჯე ადამიანებით. სწორედ ხალხი წყვეტს ამოცანებს, რომლებიც ჩვენმა პარტიამ დაუსახა სოფლის მეურნეობას.

შემდეგ ამხ. ვ. პ. მეკაპანაძემ ილაპარაკა იმ შრომითს წარმატებებზე, რომლებიც რესპუბლიკის სამრეწველო საწარმოების კოლექტივებმა და სოფლის მეურნეობის მშრომელებმა მოიპოვეს საიუბილეო წლის საყოველთაო სახალხო სოციალისტურ შეჯიბრებაში.

ამხ. მეკაპანაძემ ერთხელ კიდევ „ცხოვრებასთან სკოლის კავშირის განმტკიცებისა და სსრ კავშირში სახალხო განათლების სისტემის შემდგომი განვითარების შესახებ“ სსრ კავშირის კანონის 25-ე მუხლის ნაწილობრივ შეცვლის თაობაზე“ სსრ კავშირის უმაღლესი საბჭოს კომპეტენციაა, ეს ბრძანებულებაც შემოგვაქვს საქართველოს სსრ უმაღლესი საბჭოს დასამტკიცებლად.

ამხანაგო დეპუტატებო! თქვენს განსახილველად შემოგვაქვს ის ბრძანებულებებიც, რომელთა საფუძველზეც დაინიშნენ თანამდებობაზე ან გათავისუფლდნენ საქართველოს სსრ მთავრობის ზოგიერთი წევრები.

საქართველოს სსრ უმაღლესი საბჭოს პრეზიდიუმმა 1967 წლის 13 მაისის ბრძანებულებით ამხანაგი მამია ამბერკის-ძე მეგრელიშვილი გაათავისუფლა საქართველოს სსრ მინისტრთა საბჭოს ბეჭდვითი სიტყვის სახელმწიფო კომიტეტის თავმჯდომარის მოვალეობისაგან და ამავე თარიღის ბრძანებულებით საქართველოს სსრ მინისტრთა საბჭოს ბეჭდვითი სიტყვის სახელმწიფო კომიტეტის თავმჯდომარედ დაინიშნა ამხანაგი ვლადიმერ ალექსანდრეს-ძე გოგოხია.

1967 წლის 16 მაისის ბრძანებულებით ამხანაგი რობერტ გიორგის-ძე ლეონაშვილი გათავისუფლდა საქართველოს სსრ მინისტრთა საბჭოს შრომითი რესურსების გამოყენების სახელმწიფო კომიტეტის თავმჯდომარის მოვალეობისაგან და ამავე თარიღის ბრძანებულებით საქართველოს სსრ მინისტრთა საბჭოს შრომითი რესურსების გამოყენების სახელმწიფო კომიტეტის თავმჯდომარედ დაინიშნა ამხანაგი ბეჟანი გერასიმეს-ძე ჩიქოვანი.

საქართველოს სსრ უმაღლესი საბჭოს პრეზიდიუმის 1967 წლის 14 ივლისის ბრძანებულებით ამხანაგი ვახტანგ დავითის-ძე კუპრავა გათავისუფლდა საქართველოს სსრ მინისტრთა საბჭოს კინემატოგრაფიის სახელმწიფო კომიტეტის თავმჯდომარის მოვალეობისაგან და ამავე თარიღის ბრძანებულებით საქართველოს სსრ მინისტრთა საბჭოს კინემატოგრაფიის სახელმწიფო კომიტეტის თავმჯდომარედ დაინიშნა ამხანაგი ალექსანდრეს-ძე სალარიძე.

კანონების და დადგენილებების პროექტები თქვენ დარიგებული გაქვთ, ამხანაგო დეპუტატებო. გთხოვთ განიხილოთ და დაამტკიცოთ ისინი. **(ტაში).**

ნ ა ყ ო ფ ი ე რ ი შ რ ო მ ი ს ჯ ი ლ დ ო

ცხინვალი, 27 ოქტომბერი. (საქდესის სპეციალური კორესპონდენტი ი. კრიმტფოვანი). დღეს ქარხანა „ემალსადენის“ კლუბში გაიმართა საზეიმო კრება, რომელზეც საწარმოს სამუდამოდ გადასცეს სკკ ცენტრალური კომიტეტის, სსრ კავშირის უმაღლესი საბჭოს პრეზიდიუმის, სსრ კავშირის მინისტრთა საბჭოსა და საკავშირო პროფსაბჭოს სამახსოვრო წითელი დროშა.

ეს საპატიო ჯილდო საწარმოს კოლექტივს მიენიჭა დიდი ოქტომბრის სოციალისტური რევოლუციის 50 წლისთავის აღსანიშნავ სოციალისტურ შეჯიბრებაში გამარჯვებისათვის.

საზეიმო კრების პრეზიდიუმში არიან ქარხნის მოწინავე მუშები, ორდენოსანი სამხრეთ ოსეთის პარტიული და საბჭოთა მუშაკები, საქართველოს კომპარტიის ცენტრალური კომიტეტისა და სსრ კავშირის ელექტროტექნიკური მრეწველობის სამინისტროს პასუხისმგებელი მუშაკები.

საზეიმო კრება გახსნა საწარმოს პარტიული ორგანიზაციის მდივანმა ვ. სლავინსკიმ. მან სიტყვა მისცა სსრ კავშირის ელექტროტექნიკური მრეწველობის მინისტრის მოადგილეს ა. მაიორეცს. სკკ ცენტრალური კომიტეტის, სსრ კავშირის უმაღლესი საბჭოს პრეზიდიუმის, სსრ კავშირის მინისტრთა საბჭოსა და საკავშირო პროფსაბჭოს სახელით ამხ. მაიორეცმა მხურვალედ მიულოცა ქარხნის მუშებს, ინჟინერ-ტექნიკურ მუშაკებსა და მოსამსახურეებს სოციალისტურ შეჯიბრებაში გამარჯვება და საწარმოს დირექტორს გ. პლიევს გადასცა წითელი დროშა.

საქართველოს კომპარტიის სამხრეთ ოსეთის საოლქო კომიტეტის პირველმა მდივანმა გ. ჯუსოევმა ორდენოსანი სამხრეთ ოსეთის ყველა მშრომელის სახელით მიულოცა ქარხნის კოლექტივს დამსახურებული ჯილდო და უსურვა ახალი შემოქმედებითი წარმატებანი.

კრებაზე სიტყვები წარმოთქვეს სსრ კავშირის უმაღლესი საბჭოს დეპუტატმა ამდიდავმა ნ. სახაროვამ, მემინანქრე ა. კალოევამ, სამინანქრო საამქროს უფროსმა ოსტატმა რ. ცხოვრებოვმა, ტექნიკური განყოფილების უფროსმა კ. დოგუზოვამ და სხვებმა, რომლებმაც დიდი მადლობა გადაუხადეს მშობლიურ კომუნისტურ პარტიასა და საბჭოთა მთავრობას მათი შრომის მაღალი შეფასებისათვის.

ჯილდოს პასუხად ქარხნის კოლექტივმა ვალდებულება იკისრა წლის ბოლომდე გეგმის გადაჭარბებით გამოუშვას 22 ათასი მანეთის პროდუქცია, გადაწყდა ხუთწლედის დავალება შესრულონ 1970 წლის 7 ნოემბრისათვის და უახლოეს 2-3 წელში საწარმოს სიმძლავრე გაადიდონ ხუთჯერ.

ქარხანამ მიიღო მრავალი მისალმება— კერძოდ სსრ კავშირს ელექტროტექნიკური მრეწველობის მინისტრის ა. ანტონოვის, ელექტროსადგურებისა და ელექტროტექნიკური მრეწველობის მუშათა პროფკავშირის ცენტრალური კომიტეტის თავმჯდომარის ვ. ანდრეევის, სსრ კავშირის სახალხო კონტროლის კომიტეტის თავმჯდომარის პ. კოვანოვის, თბილისის საავიაციო ქარხნის, ქარხანა „ერევანკაბელის“ კოლექტივების, საქართველოს კომპარტიის აჭარის საოლქო კომიტეტისა და სხვათა მისალმებანი.

კრების მონაწილეებმა ერთსულოვნად მიიღეს წერილი სკკ ცენტრალური კომიტეტისადმი, სსრ კავშირის უმაღლესი საბჭოს პრეზიდიუმისადმი, სსრ კავშირის მინისტრთა საბჭოსა და საკავშირო პროფსაბჭოსადმი, რომელშიც კომუნისტურ პარტიასა და საბჭოთა მთავრობას ალუთქვამენ, რომ ძალღონეს არ დაიშურებენ სკკ XXIII ყრილობის გადაწყვეტილებათა განხორციელებისათვის.

დ ა დ გ ე ნ ი ლ ე ბ ა

საქართველოს სსრ უმაღლესი საბჭოსი

„საქართველოს სსრ უმაღლესი სასამართლოს რწმუნებათა ვადის გაგრძელების შესახებ“ საქართველოს სსრ უმაღლესი საბჭოს პრეზიდიუმის ბრძანებულების დამტკიცების შესახებ

საქართველოს საბჭოთა სოციალისტური რესპუბლიკის უმაღლესი საბჭო **ადგენს:**

დამტკიცდეს საქართველოს სსრ უმაღლესი საბჭოს პრეზიდიუმის 1967 წლის 21 ივნისის ბრძანებულ

საქართველოს სსრ უმაღლესი საბჭოს სესია

დადგენილება

საქართველოს სსრ
უმაღლესი საბჭოს
ბეჭდვითი
ორგანო

საქართველოს საბჭოთა სოციალისტური რესპუბლიკის უმაღლესი სასამართლოს არჩევის შესახებ

საქართველოს საბჭოთა სოციალისტური რესპუბლიკის უმაღლესი საბჭო აღგენს:

არჩეულ იქნას საქართველოს საბჭოთა სოციალისტური რესპუბლიკის უმაღლესი სასამართლო შემდეგი შემადგენლობით:

საქართველოს სსრ უმაღლესი სასამართლოს თავმჯდომარე

ბაისურაძე ვლადიმერ ივანეს-ძე

საქართველოს სსრ უმაღლესი სასამართლოს თავმჯდომარის პირველი მოადგილე

ჭანია სერგო იასონის-ძე

საქართველოს სსრ უმაღლესი სასამართლოს თავმჯდომარის მოადგილეები

იოსავა გიორგი ყირიმის-ძე
ცქიტიშვილი გიორგი კონსტანტინეს-ძე

საქართველოს სსრ უმაღლესი სასამართლოს წევრები:

აბაშიძე ანდრია ვლადიმერის-ძე
აბაზოვი ოთარი კოჩარის-ძე
ადამიანი სერგო გერასიმის-ძე
ბადაგაძე ნიკოლოზ ალექსანდრეს-ძე
ბალათური ა დავით ისიდორეს-ძე
ბლიაძე გიორგი ვლადიმერის-ძე
გაბუნია გოგმარი გიორგის-ძე
გაჯიევი ნასიბ ყურბანის-ძე
გველესიანი ოთარ ალექსანდრეს-ძე
გერსამია თეიმურაზ ვალერიანის-ძე
გიორგაძე დავით ილიას-ძე
გიორგობიანი მურმან სერაფიონის-ძე
გოგაშვილი იოსებ ვასილის-ძე
დევდარიანი გრიგოლ გრიგოლის-ძე
ერქომაიშვილი ნინო ივანეს ასული
თარგამაძე უშანგი გრიგოლის-ძე
თორია შალვა დოროთეს-ძე
კობრეიძე ლობა მოსეს ასული
ლუკოვკინი ვლადიმერ სერგოს-ძე
მამეხაშვილი ზაქარია ნიკოლოზის-ძე
მახარაძე დიმიტრი ფილიპეს-ძე
მახარაძე შალვა კირილეს-ძე
მირიანაშვილი ნინო მიხეილის ასული
ნადაშვილი გიორგი ლევანის-ძე
პაიჭაძე თამარ ვლადიმერის ასული
ყორდანია იგანე შალვას-ძე
სჭანიძე გრიგოლ ეზეკიას-ძე
სუმბათაშვილი ივანე სიმონის-ძე
ფალავანდიშვილი აპოლონ ვლადიმერის-ძე
ქუმსიაშვილი ანა იორამის ასული
ღლონტი შალვა ალექსანდრეს-ძე
ცაბოლოვა ელისაბედ პავლეს ასული
ცინცაძე ალექსანდრე მიხეილის-ძე
ჭეიშვილი რუსუდან პლატონის ასული
წიკორიძე ავთანდილ-პავლეს-ძე
ჭიპაშვილი ბაბო სერგოს ასული
ხონიკიანი ადელინა ივანეს ასული
ხუციშვილი ნორა გრიგოლის ასული
ჯაფარიძე ანასტასია მიხეილის ასული
ჯიბლაძე ოთარ ალექსანდრეს-ძე

საქართველოს სსრ უმაღლესი სასამართლოს სახალხო მსაჯულეები:

აფხაზეთის ასსრ

ანონბა ჯაბა შახანის-ძე
ასვანუა მაკარი ბახულის-ძე
არახამია მიხეილ სტეფანეს-ძე
გოლუა ავთანდილ მამანტის-ძე
გუნბა ჯაბალ ბაჯოს-ძე
ჯობავა ჭაბიკო ვალიკოს-ძე

აჭარის ასსრ

ბაბულაძე დიმიტრი მუხამედის-ძე
თავართილაძე ლეილა გრიგოლის ასული
მეგრელიძე რევაზ აზიზის-ძე
შუშანიძე ილია ისაკის-ძე
ცეცხლაძე გოგუცა ახმედის ასული
ხალვაში სერგო ბილალის-ძე

სამხრეთ-ოსეთის ავტონომიური ოლქი

გაგიევი ინალ ივანეს-ძე
ალანია ვალენტინა ვლადიმერის ასული
მელაძე ელენე პაველეს ასული
ჩაბოშვილი ტრისტან ნიკოლოზის-ძე
ჯავახიშვილი შოთა ვასილის-ძე

ქ. თბილისი

ბაბუთიძე მანანა მიხეილის ასული
ავაზაშვილი ანზორ იაკობის-ძე
ალექსიძე კარლო დიმიტრის-ძე
ამირჯანოვი ვახტანგ არტაშეს-ძე
ანთელავა ნუნუ გიორგის ასული
ანკოს კერიმ ზაქარიას-ძე
არზუმანოვი ლევ არკადის-ძე
ასაშვილი ვალერიან ნესტორის-ძე
აღნიაშვილი ეთერი გიორგის ასული
ბახტაძე კონსტანტინე იასონის-ძე
ბეგოიბეგოვი გირრგი ივანეს-ძე
ბედუქაძე ელეხე იოსების ასული
ბედუქაძე ვახტანგ ივანეს-ძე
ბენდუქიძე პაული ბესარიონის-ძე
ბერაძე კონსტანტინე გიორგის-ძე
ბერაშვილი ნაპო ევგრაფის-ძე
ბესტავაშვილი გიორგი მიხეილის-ძე
ბიწაძე ცაბუ ლევანის ასული
ბურჭულაძე ბელა პეტრეს ასული
გაბოძე ირინე გიორგის ასული
გაგნიძე ნიკოლოზ კონსტანტინეს-ძე
გაოენაძე დავით აბდულის-ძე
გენაძე ოთარ პარმენის-ძე
გველუკაშვილი ვენერა ალექსანდრეს ასული
გიორგობიანი მანოლი ვარლამის ასული
გოჩიაშვილი თამარ ნიკოლოზის ასული
გოცირიძე შოთა გიორგის-ძე
გრიგოლიშვილი ალექსანდრე გრიგოლის-ძე
გულაძე თამარ ნიკოლოზის ასული
გუდუაძე ნოდარ გიორგის-ძე
გუგუშვილი რევაზ კონსტანტინეს-ძე
დანდურავი მაკაკ ნიკოლოზის-ძე
დეკანოსიძე გურამ გიორგის-ძე
დეკანოსიძე კასიონ ბესარიონის-ძე
დემეტრაძე დავით ტრიფონის-ძე
დოლიძე ვალერიანა ბაგრატის ასული
გუნჯია ნინო სვეტრიანის ასული
ენუქიძე ქეთევან დომენტის ასული
ექსეულიძე გიორგი შალვას-ძე
ვადაჭკორია ოთარ ივლიანეს-ძე
ვაშაკიძე ჯემალ გიორგის-ძე
ვაჭარაძე ვარლამ ილარიონის-ძე
ვერულაშვილი გიორგი ნიკოლოზის-ძე
ზაბილონი ზნია შალვას ასული
ზამთარაშვილი ნინო ზაქარიას ასული
ზაქარიაშვილი ირაკლი დავითის-ძე
ზაქაიძე დიმიტრი დავითის-ძე
იმნაძე ასმათ აპოლონის ასული
ინწკირველი ანანია აკაკის-ძე
იორდანიძე სოფიო ალექსანდრეს ასული
კაკაბაძე გიორგი მარკოზის-ძე
კალანდაძე ნათელა ნოეს ასული
კალანდაძე ჯემალ სამსონის-ძე
კალანდარიშვილი ავთანდილ თადეოზის-ძე
კანდელაკი დიმიტრი ივანეს-ძე
კანაჩაძე გელა სანდროს-ძე
კვანტიანი ანეტა აბოს ასული
კეშელავა ეფტიხი ივანეს-ძე
კვახაძე ოლეგ იაკობის-ძე
კილაძე თენგიზ ივანეს ასული
კობერიძე გიორგი ნიკოლოზის-ძე
კობახიძე ბიძინა სერგოს-ძე
ლეგბანიძე გიორგი გიორგის-ძე
ლეგუნოვიანი სტეფანე ივანეს-ძე
ლოლაძე გიორგი ნიკოლოზის-ძე
ლომიძე ნინო დავითის ასული
ლორია შოთა ერემეიას-ძე
მარუაშვილი ჯემალ გიორგის-ძე
მარღანია ნინო მიდიტონის ასული
მატოლეკი გიული ვლადიმერის ასული
მაღრაძე გიგი ილიას-ძე
მაჟავარიანი ალექსანდრეს-ძე
მელაშვილი გიორგი ხარდიონის-ძე
მესხი ელისაბედ ივანეს ასული
მეტრეველი ბაბილინა ბესარიონის ასული
მეხრიშვილი ოთარ ივანეს-ძე
მირზაშვილი მიხეილ ალექსანდრეს-ძე
მიქაძე თამარ თადეოზის ასული
მიხელაშვილი დანიელ აბრამის-ძე
მეეურჭლიშვილი ილია გიორგის-ძე
მფავანაძე ვიქტორია გედევანეს ასული
მჭედლიძე კლიმენტი მათეს-ძე
მშვიდობაძე გრიგოლ შეკარდენის-ძე
მხითარიანი რუბენ პაველ-ძე
ნაკაიძე ივანე ვლადიმერის-ძე
ნალბანდიშვილი თამარ ალექსანდრეს ასული
ნახაპეტიანი ალექსანდრე ბაჩოს-ძე
ომიაძე ამბროსი ვარლამის-ძე
ოსნაშვილი მაყვალა შალვას ასული
ოქროცოვიძე ვასილ ივანეს-ძე
პეტრიაშვილი ვლადიმერ სოლომონის-ძე
პინნაშვილი მაგრა სარდიონის ასული
რევაზიშვილი ეკატერინე მიხეილის ასული
რუხაძე ბორის ნიკოლოზის-ძე
საათაშვილი ყარლო რაქიდენის-ძე
სალია მერი პლატონის ასული
სეფერთელაძე დავით არტემის-ძე
სიმონია მერი მიხეილის ასული
სურგულაძე აკაკი ვიქტორის-ძე
სურგულაძე რევაზ მიხეილის-ძე
სიმონიანი რო

კამათი საქართველოს სსრ სახალხო მეურნეობის განვითარების 1968 წლის სახელმწიფო გეგმისა და საქართველოს სსრ სახალხო მეურნეობის განვითარების 1969 და 1970 წლების გეგმების შესახებ, საქართველოს სსრ 1968 წლის ბიუჯეტისა და საქართველოს სსრ 1966 წლის ბივჯეტის შესრულების შესახებ მოხსენებათა და თანამოხსენების გამო

(გაგრძელება)

როგე ტექნიკით არიან აღჭურვილი, ამაღლდა ძმენებლობის კულტურა, გეყავს მაღალი კვალიფიკაციის კადრები, გაფართოვდა მშენებლობის ბაზა. მაგრამ ამ წარმატებებთან ერთად სამშენებლო ორგანიზაციების მუშაობაში არის ნაკლოვანებებიც, რომელთა დაძლევა დაგეხმარება წარმატებით გადავჭრათ მშენებლობისა და საქალაქო მეურნეობის შემდგომი განვითარების გადაუდებელი საკითხები.

დეპუტატ ზ. ნ. გასიევის

სიტყვა

წარმოების ორგანიზაციის გაუმჯობესების შედეგად, აღნიშნავს დეპუტატი, სამხრეთ ოსეთის ავტონომიური ოლქის საწარმოთა უმრავლესობა საფინანსო-სამეურნეო საქმიანობაში აღწევს მნიშვნელოვან წარმატებებს, რითაც უზრუნველყოფს სახელმწიფო ბიუჯეტის წიხაზე საკისარ ვალდებულებათა შეასრულებას. ამავამად ოლქის საბჭოთა და სამეურნეო მუშაკები დიდ მუშაობას ეწევიან სამრეწველო საწარმოთა ახალ ეკონომიურ რეფორმაზე გადასვლის დროულად განხორციელებისათვის. ახალი ეკონომიური რეფორმა დიდად აჯანსაღებს საწარმოთა და ორგანიზაციათა საქმიანობას, ამაღლებს საწარმოთა რენტაბელობას. მაგრამ, აღნიშნავს დეპუტატი, ამ საქმეში მიღწეულ წარმატებებთან ერთად გვაქვს ზოგიერთი მოუგვარებელი საკითხი, რომელთა დაძლევა საშუალებას მოგვცემდა გაგვეუმჯობესებინა და გაგვემტკიცებინა საწარმოთა საფინანსო ბაზა. ოლქში ჯერ კიდევ არის საწარმოები და ორგანიზაციები, რომლებიც ვერ ასრულებენ ძირითად საწარმოო-საფინანსო გეგმებს. არის შემთხვევები, როცა მთლიანად ვერ ითვისებენ კაპიტალური მშენებლობისათვის გამოყოფილ სახსრებს, რაც იწვევს საცხოვრებელი სახლების, სამრეწველო და კომუნალური ობიექტების ვაქსპლოატაციიდან გადაცემის ვადების ჩაშლას.

დეპუტატი სვამს საკითხს, რომ გადიდდეს ასიგნებანი ცხენავლისა და ოლქის სხვა რაიონებისა და ქალაქების კეთილმოწყობისათვის, გამოიძებნოს სახსრები იმისათვის, რომ დამთავრდეს გარდამავალი მშენებლობანი — ერიდგის სკოლა, ზნაურის საბავშვო ბაღი და ზოგიერთი სხვა ობიექტი.

დეპუტატმა სესიის წინაშე დააყენა საკითხი აგრეთვე იმის შესახებ, რომ გამოიყოს დამატებითი სახსრები სამკურნალო წყაროების კეთილმოწყობისა და იქ ჯანმრთელობის კერების მშენებლობის დაწყების შესახებ.

დეპუტატ რ. ი. ლალიძის

სიტყვა

დეპუტატი ლაპარაკობს საქართველოში კულტურული მშენებლობის შესახებ და აღნიშნავს, რომ რესპუბლიკის მშრომელები განსაკუთრებით მადლიერი არიან იმ დიდი მზრუნველობისათვის, რასაც საქართველოს კომპარტიის ცენტრალური კომიტეტი და რესპუბლიკის მთავრობა საბჭო იჩენენ ჩვენი თეატრალური კულტურისადმი.

საიუბილეო მზადება რესპუბლიკის თეატრებმა ადრევე დაიწყეს. რუსთაველის, ზაქარია ფალიაშვილის, მარჯანიშვილის სახელობის თეატრებმა. განსაკუთრებულ მნიშვნელოვანი დადგმები, რომლებმაც მაყურებელთა ცხოველი ინტერესი გამოიწვიეს. ფალიაშვილის სახელობის ოპერისა და ბალეტის თეატრი ამჟამად ამთავრებს მუშაობას და მალე მაყურებლის სამსჯავროს გამოვა ფ. ლონტხის ბალეტი „ანანიადი“ და ა. თაქაიშვილის ოპერა მიხეილ ჯავახიშვილისა და გალაკტიონ ტაბიძის ნაწარმოებთა მიხედვით. საკმაოდ დიდი პოპულარობა მოიხვეჭა ამ ბოლო წლებში საქართველოს ესტრადამ. საბჭოთა კავშირის მრავალ ქალაქში და სამრეწველო ცენტრში წარმატებით გამოდიან ჩვენი საესტრადო კოლექტივები და ცალკეული შემსრულებლები. მნიშვნელოვანი ღონისძიებები ხორციელდება აგრეთვე კულტურულ-საგანმანათლებლო დაწესებულებანი. ამ მიმართულებით საბჭოთა მოწყობილობითა და ინვენტარით. დეპუტატი ხუთოს სესიას გათვალისწინოს დამატებითი სახსრები ამ მიზნებისათვისაც.

დეპუტატ დ. დ. მაღალაშვილის

სიტყვა

საქართველოს სსრ უმაღლესი საბჭოს განსახილველად წარმოდგენილი საქართველოს სახალხო მეურნეობის განვითარების 1968 წლის სახელმწიფო გეგმა და ბიუჯეტი ერთხელ კიდევ მოწმობენ ჩვენი პარტიისა და მთავრობის დაუცხრომელ ზრუნვას რესპუბლიკის ეკონომიკის ყოველმხრივი განვითარებისა და შემდგომი აყვავებისათვის. მოხსენებებსა და თანამოხსენებაში მკეთიოდა ასახული, თუ როგორ სრულდება საქართველოში სახალხო მეურნეობის განვითარების მიმდინარე ხუთწლედის პირველი ორი წლის გეგმები. რესპუბლიკის მშრომელთა ამ წარმატებებში არის ხაშურის რაიონის მშრომელთა წვლილიც, რომლებმაც გადაჭარბებით შეასრულეს სამრეწველო პროდუქციის წარმოების გასული წლის გეგმები და წარმატებათ ანალიზებენ მიმდინარე წლისათვის დასახულ ამოცანებს. სამრეწველო პროდუქციის გამოშვების ცხრა თვის გეგმა შესრულებულია 118,4 პროცენტით. შარშანდელთან შედარებით წარმოებული პროდუქციის მოცულობა გადიდდა 38,1 პროცენტით. გაიზარდა შრომის ნაყოფიერება, შემცირდა პროდუქციის თვითღირებულება.

რაიონში მწყობრში დგებიან ახალი სამრეწველო საწარმოები. წელს მინის ტარის ქარხანამ უკვე გამოუშვა 7 მილიონი ნახევარლიტრიანი ბოთლი. მისი წლიური სიმძლავრე იქნება 140 მილიონი ბოთლი, როგორც ცნობილია, აღნიშნავს დეპუტატი, ქალაქ ხაშურში დაწყებულია და მიმდინარეობს საფეერკრო-საგალანტერეო ფაბრიკის მშენებლობა, რომელიც სავსებლოატაციოდ უნდა გადაეცეს 1969 წელს. ფაბრიკა წლიურად გამოუშვებს 28 მილიონი მანეთის სასაქონლო პროდუქციას, რის შედეგად ოთხჯერ და უფრო მეტად გაიზრდება რაიონის მრეწველობის პროდუქციის მოცულობა. მაგრამ წელს პირველი სექტემბრისათვის სამრეწველო მშენებლობაზე ათვისებულია მხოლოდ 1.950 ათასი მანეთი. დეპუტატი სთხოვს მშენებლობისა და მსუბუქი მრეწველობის სამინისტროებს გაითვალისწინონ შექმნილი მდგომარეობა და ყოველი ღონე იხმარონ იმისათვის, რომ დროულად ჩაგვეს მწყობრში მშენებარე ფაბრიკა.

დეპუტატმა ილაპარაკა აგრეთვე სოფლის მშრომელთა წარმატებებზე და რაიონის კოლმეურნეთა და საბჭოთა მეურნეობების მუშათა სახელით პირობას სცემს, რომ 7 ნოემბრისათვის ისინი სახელმწიფოს მიაყიდიან დამატებით 600 ტონა ხილს, 500 ტონა ბოსტნეულს, დიდძალ ხორცსა და კვერცხს. დეპუტატი სთხოვს სესიას გათვალისწინოს დამატებითი სახსრები ხაშურის რაიონში სატმბავი სადგურის მშენებლობისათვის, რომელიც მორწყავს როგორც ხაშურის, ავრეთვე ქარელის რაიონის კოლმეურნეობებისა და საბჭოთა მეურნეობების ფართობებს, რაც ხელს შეუწყობს ამ მეურნეობათა ეკონომიკის განმტკიცებას.

დეპუტატ მ. ე. თოფურიძის

სიტყვა

საბჭოთა ხელისუფლების წლებში ჩვენს ქვეყანაში შეიქმნა ძლიერი ყოველმხრივ განვითარებული ეკონომიკა. ამან საშუალება მისცა საბჭოთა სახელმწიფოს სისტემატურად იზრუნოს ხალხის კეთილდღეობისათვის და სულ უფრო მზარდ მოთხოვნილებათა დაკმაყოფილებისათვის. პარტია და მთავრობა სისტემატურად ახორციელებენ ღონისძიებებს, რომელთა მიზანია სოციალური დაზღვევისა და სოციალური უზრუნველყოფის სქემის ყოველმხრივი გაუმჯობესება. ჩვენს ქვეყანაში შემოღებულია კოლმეურნეთა ეკონომიური ინტერესების სოციალური უზრუნველყოფის ეყარი სისტემა, რომლის მიხედვითაც კოლმეურნეს შეიძლება დაენიშნოს მოხუცებულობის, ინვალიდობის პენსიები, ავრეთვე შემნახველის დაკარგვის შემთხვევაში და დროებით შრომისუუნარობის შემთხვევაში. სახალხო მეურნეობის განვითარების ხუთწლიანი გეგმით გათვალისწინებულია მეშვიდრის, მოსამსახურეებისა და კოლმეურნეების საპენსიო მომსახურების შემდგომი გაუმჯობესება. სსრ კავშირის უმაღლესი საბჭოს პრეზიდიუმის ამასწინანდელი ბრძანებულებით კიდევ უფრო ფართოვდება საპენსიო მომსახურების ფორმები.

დეპუტატი შემდეგ აღნიშნავს, რომ ამჟამად რესპუბლიკაში 726 ათასზე მეტი კაცი სარგებლობს სოციალური უზრუნველყოფით. ეს კი იმას ნიშნავს, რომ ყოველი მეექვსე მოქალაქე იღებს პენსიას ან ყოველთვიურ დახმარებას, ანდა იმყოფება სრულ სახელმწიფო ჭამაყოფაზე. სისტემატურად იზრდება სოციალური უზრუნველყოფის ღონისძიებებისათვის გამოყოფილი ასიგნებანი. მიმდინარე წელს ეს თანხები შეადგენენ საქართველოს სსრ სახელმწიფო ბიუჯეტის საერთო გასავლის 13 პროცენტს, ანუ 191 მილიონ მანეთს. ამჟამად 90 ათასზე მეტი პენსიონერი — ხუთა რამ მოსამსახურე თავისი შესაძლებლობის ფარგლებში შრომობს სახალხო მეურნეობის სხვადასხვა უბანზე და ამავე დროს იღებს პენსიას სახელმწიფო სოციალური დაზღვევის სახსრებიდან.

დეპუტატი თხოვნით მიმართავს რესპუბლიკის ქალაქებისა და რაიონების ხელმძღვანელ მუშაკებს ეტი ყურადღება დაუთმონ სოციალური უზრუნველყოფის ასებულ ბენეფიციართა მუშაობას, შეიქმნან მუშაობის ნორმალური პირობები მათ წინაშე დაკისრებული პასუხისგებლ და მნიშვნელოვანი ამოცანების წარმატებით შესრულებისათვის.

დეპუტატ ზ. ბ. გუცხრიკიძის

სიტყვა

დეპუტატი ლაპარაკობს ზესტაფონის ფერროშენადნობთა ქარხნის საწარმოო საქმიანობაზე და აღნიშნავს, რომ უკანასკნელ წლებში ბევრი რამ გაკეთდა ქარხნის ტექნიკურ-ეკონომიური მაჩვენებლების გაუმჯობესებისათვის, კერძოდ რეალიზაციის გეგმის გადაჭარბებით შესრულების, ნაღალი მარკის ფეროშენადნობთა წარმოების გადიდებისათვის, თვითღირებულებისა და საერთო საქართველო ხარჯების შემცირებისათვის. გადიდებულია შესრულებული მოგების გეგმა. ქარხნის კოლექტივის ყირმოთიანი მუშაობის შედეგად დაზოგილია რამდენიმე მილიონი კილოვატსაათი ელექტროენერგია და ორმა ათასი ტონა პირობითი სათბობი.

სამეცნიერო-საკვლევ დაწესებულებებთან ქარხნის კოლექტივის შემოქმედებითი თანაშრომლობის საფუძველზე თეორიულად გადაწყდა და დანერგა მეტალურგიის ბევრი საპრობლემო საკითხი. ზესტაფონის ქარხანაში ათვისებულია ახალ საჩრობათა შენადნობის სამრეწველო მასშტაბით წარმოება. ათვისებულია დახურული ღუმელების ექსპლოატაციის რეჟიმი და სხვა სიახლენი. ამ სიახლეთა დანერგვისა და საწარმოს კოლექტივის დაეუცხრომელი გარჯის შედეგად პროდუქციის ხარისხობრივი ნაჩვენებლები წლითიწლობით უმჯობესდება. უკვე რამდენიმე წელია ქარხანას არც ერთი რეკლამაცია არ მიუდია არც საბჭოთა საწარმოებიდან, არც საზღვარგარეთიდან. მნიშვნელოვნად ამაღლდა წარმოების კულტურა და სამრეწველო ესთეტიკა, გაუმჯობესდა ნუშა-მოსამსახურეთა კულტურულ-საყოფაცხოვრებო პირობები.

დეპუტატი სთხოვს სესიას გათვალისწინოს დამატებითი სახსრები ზესტაფონელი პიონერებისათვის ჩუმათელეთში პიონერთა ბანაკის მშენებლობისათვის.

დეპუტატ შ. ნ. ჟილლაძის

სიტყვა

ჟიათურის მშრომელები, ამბობს დეპუტატი, იყვნენ დიდი ოქტომბრის სოციალისტური რევოლუციის 50 წლისთავზე და ვ. ი. ლენინის დაბადების ასი წლისთავისადმი მიძღვნილი სოციალისტური შეჯიბრების ინიციატორები და ისინიც სწორედ ისე შრომობენ, როგორც შეაფერით ამ დიდი თარსობის ინიციატორებს. ლენინის ორდენოსანი ჟიათურის მარგანეცის ტრესტის მრავალათასიანი კოლექტივი საამაყო მაჩვენებლებით ეგებება საბჭოთა სახელმწიფოს ნახევარსუკუნოვან იუბილეს. მარგანეცის ტრესტის კოლექტივმა უკვე 13 სექტემბრისათვის შეასრულა 9 თვის საწარმოო დავალებები და ნაკისრი ვალდებულებანი, სამშობლოს დაუზოგა 300 ათას მანეთზე მეტი. ეს იმის შედეგია, რომ მარგანეცის ტრესტის სისტემის ყველა მაღაროსთამმართველო და დამხმარე საწარმო მაღალი ეკონომიური ნაჩვენებლებით და რენტაბელურად მუშაობს. ჟიათურაში არა მარტო მარგანეცის მეშვეველობა მუშაობს გამართულად, არამედ მთლიანად ქალაქის სამრეწველო საწარმოები დიდი დადასტურებით ასრულებენ სახელმწიფო დავალებებს.

დიდი ღონისძიებები ხორციელდება მაღაროელთა ქალაქის კეთილმოწყობისა და მშრომელთა მატერიალური კეთილდღეობის გაუმჯობესებისათვის. ჟიათურა მშენებლობის ხარაჩოებშია. შენდება სრულიად საკავშირო ბნიშვნელობის ობიექტები, ახალი მაღაროები და სამრეწველო საწარმოები, ელექტრალური საფლოტაციო ფაბრიკა, რესპუბლიკაში პირველი ავარიის სილის გამამდიდრებელი ფაბრიკა და სხვა საწარმოები. ახლახან ქალაქში საფუძველი ჩაეყარა 14-სართულიან საცხოვრებელ სახლს. ბევრი რამ გაკეთდა ხუთდღიან სამუშაო კვირაზე გადასვლასთან დაკავშირებით, რამაც შექმნა ნუშა-მოსამსახურეთა როგორც ნაყოფიერი შრომის, ისე შინაარსიანი დასვენების პირობები.

დეპუტატ ა. ა. კოლინცევას

სიტყვა

ახლოვდება დიდი ოქტომბრის სოციალისტური რევოლუციის 50 წლისთავი. ეს თარიღი მეტად მნიშვნელოვანია თითოეული საბჭოთა ადამიანის ცხოვრებაში. რუსთავის მშრომელები დიდი ენთუზიაზმითა და სახალხოელთ გეგმებიან მას. ქალაქი ხომ ოქტომბრის პირმშოა, მან ხომ სულ რამდენიმე წლის წინათ აიდგა ფეხი. დღეს კი რუსთავი ჩვენი რესპუბლიკის ერთ-ერთი მსხვილი სამრეწველო ცენტრია. რაც უფრო ახლოვდება დიდი დღესასწაული, მით უფრო ძლიერდება სოციალისტური შეჯიბრების ტემპი. რუსთავის მშრომელები თავიანთ საჩუქარს ეზადებენ იუბილეს, შეაქვთ ღირსეული წვლილი ჩვენს ქვეყანაში კომუნიზმის მშენებლობის საქმეში.

ქალაქის უდიდესი საწარმოს — მეტალურგიული ქარხნის კოლექტივი ეარშან გამოვიდა საოქტომბრო სოციალისტური შეჯიბრების ინიციატორად და მოეწონა მრეწველობის, ტრანსპორტის, მშენებლობის, საკენკილო და სასოფლო-სამეურნეო ორგანიზაციებისა და დაწესებულებების კოლექტივებს მაღალი მაჩვენებლებით შეხვედრდნენ სახელოვან თარიღს. საწარმოს კოლექტივს შეუძლია ეამაყოს მიღწეული წარმატებებით. მომდინარე წლის პირველი კვარტალის შუამავლის შედეგების ნიხეიდვით ქარხნის კოლექტივს სსრ კავშირის ფერი მეტალურგიის სამინისტროს კოლეგიისა და მეტალურგიული მრეწველობის მუშათა პროფკავშირის ცენტრალური კომიტეტის პრეზიდიუმის გადაწყვეტილებით მიეკუთვნა პირველი ადგილი საბჭოთა კავშირში და ამ სამინისტროსა და პროფკავშირის გადამავალი წითელი დროშა. შრომის ნაყოფიერება გეგმასთან შედარებით გაიზარდა 7,1 პროცენტით, საწარმოს კოლექტივმა წარმატებით გაართვა თავი ნედლეული ენერგეტიკული დანახარჯების შემცირების ვალდებულებას, საიუბილეო შეჯიბრების დროს დანერგილ რაციონალიზატორულ წინადადებათა ეკონომიური ეფექტი 150 ათას მანეთს აღემატება.

წარმატებით მუშაობენ მიმდინარე წელს რუსთავის სხვა სამრეწველო საწარმოებიც.

დეპუტატი აღნიშნავს ავრეთვე, რომ მნიშვნელოვნად გაუჯობესდა მოსახლეობის წყლით მომარაგება, საყოფაცხოვრებო და კომუნალური მომსახურება. მაგრამ რუსთავის მშრომელებს სურთ იხილონ თავისი ქალაქი კიდევ უფრო ლამაზი. დეპუტატი სთხოვს სესიას გამოიყოს დამატებითი სახსრები ბინების ქალაქმოწყობისა და რემონტისათვის.

ლენტეხის მშრომელთა დეპუტატების რაიონული საბჭოს აღმასკომის თავმჯდომარის ნ. ა. ჯამგურიძის

სიტყვა

რევოლუციამდელი სვანეთის ბუდმიერი თანამგზავრი იყო სიღატაკე, უწიგნურობა, ეპიდემიური დაავადებანი. საბჭოთა ხელისუფლების წლებში ამ მხარემ სრულიად იცვალა სახე. მატერიალური და სულიერი ძალების აყვავებამ გარდაქმნა მთის კაცის ცხოვრება. დღეს სვანეთის სოფლებში არის სკოლების, საბავშვო ბაღების, კულტურულ-საგანმანათლებლო და ჯანმრთელობის დაცვის დაწესებულებების ფართო ქსელი.

რაიონის მშრომელები ეარგ საჩუქარს იღებენ მომდინარე საიუბილეო წელს. მთავრდება სოფლების მთლიანი ელექტრიფიკაცია. იუბილეს დღეებში ლენტეხელი მშრომელები პირველად ნახავენ ცისფერ ეკრანზე საზეიმო გადაღცემებს. ეს ყველაფერი კომუნისტური პარტიისა და საბჭოთა მთავრობის ყოველდღიური ზრუნვის შედეგია.

ორატორი ჩერდება ავრეთვე გადაუწყვეტელ საკითხებზე და აღნიშნავს, რომ რაიონის სახალხო მეურნეობის განვითარების მიღწეული დონე ჯერ კიდევ არ არის საკმარისი მოსახლეობის მზარდი მატერიალური და კულტურული მოთხოვნილების დასაკმაყოფილებლად. თავისი გამოსვლის ნაწილი მან დაუთმო სვანეთი მშენებლობის საკითხებს და თქვა, რომ ამ ბოლო წლებში ბევრი რამ გაკეთდა ცაგერი-ლენტეხის გზის გაფართოებისათვის, მაგრამ ეს სამუშაოები საკმარისი არ არის. საჭიროა რესპუბლიკის გზატკაცებმა საქმართველომ შეისწავლოს რაიონის საავტომობილო გზების მშენებლობისა და კეთილმოწყობის მდგომარეობა და განსახორციელოს ღონისძიებანი, რათა გაისად დამთავრდეს ცაგერი-ლენტეხის და დაიწყოს ლენტეხი-ჩიხარეულის გზების რეკონსტრუქცია.

ორატორი სთხოვს სესიას დაისახოს ზომები ლენტეხში პარკების ქარხნის მშენებლობის დაჩქარებისათვის, რაც ხელს შეუწყობს მუშახელის დასაქმებას და რაიონის ეკონომიური დონის აწევლებას.

ლენტეხის რაიონი მდიდარია საუკეთესო მარმარილოს საბადოებით. ორატორი სთხოვს რესპუბლიკის მინისტრთა საბჭოს დაუშვას გამონაკლისი და მარმარილოს საბადო წარმოების მოსაწყობად გადასცეს ადგილობრივი მრეწველობის სანინისტროს და მარმარილოს წარმოება დაიწყოს რაიონის ადგილობრივი მრეწველობის კომბინატმა. საჭიროა გამოიყოს აგრეთვე დამატებითი სახსრები ბეოლოგიურ-საძიებო სამუშაოების ჩაფართოებისათვის.

დეპუტატ ნ. ბ. ჩხოლარიას

სიტყვა

ჩვენი ქვეყნის არსებობის 50 წელი არის კომუნისტური პარტიის მოღვაწეობის წლები, ახალი ადამიანის აღზრდის, კომუნისტური მორალის დამკვიდრების წლები. დიდი ლენინის პარტიამ შეძლო საბჭოთა ქვეყნის ხალხებში აღეზარდა ძმობისა და ერთობის უკეთესი მბრძოლი.

დეპუტატი ლაპარაკობს გეგეჭკორის რაიონის მშრომელთა მიერ საიუბილეო წელს მოპოვებულ წარმატებებზე და განსაკუთრებით აღნიშნავს მეჩიეთა სასახელო შრომას. რაიონის მეჩაიეებმა დიდი გადაჭარბებით შეასრულეს ნაკისრი საიუბილეო ვალდებულებანი და გეგმით გათვალისწინებული 9.350 ტონის ნაცვლად მოკრიფეს და სახელმწიფოს ჩაბარეს 9.900 ტონა ხარისხოვანი ჩაის ფოთოლი. დიდ წარმატებებს მიაღწია რესპუბლიკის მინისტრთა საბჭოსა და საქართველოს პროფსაბჭოს გარდამავალი დროშის მფლობელმა დიდი ჭყონის ჩაის საბჭოთა მეურნეობის კოლექტივმა, რომელმაც სახელმწიფოს მიაყიდა 2.650 ტონა ხარისხოვანი ჩაის ფოთოლი. სასახელოდ იშრომეს ნაგვაზაოს, სალხინოს, დიდი ჭყონის, დაბა გეგეჭკორის კოლმეურნეობებმა. კარგად იმუშავეს აგრეთვე ჩაის მრეწველობის მუშაკებმაც.

ნაყოფიერად იშრომეს, რაიონის მეაბრეშუმეებმა, რომლებმაც პირველი გადმოკვებით სახელმწიფოს ჩააბარეს 227 ტონა ხარისხოვანი აბრეშუმის პარკი — ათი ტონით მეტი, ვიდრე გეგმა ითვალისწინებდა. ვადამდე და დიდი გადაჭარბებით შესრულდა ყურძნიანი და თესლოვანი ხილის დამზადების გეგმები. კარგი შედეგებია მოპოვებული სოფლის მეურნეობის სხვა დარგებშიც.

საწარმოო გეგმების შესრულებასთან ერთად დიდი ღონისძიებები განხორციელდა კოლმეურნეობებში შრომის ორგანიზაციის გაუმჯობესების, საკოლმეურნეო წესდების დაცვისათვის. ყოველივე ამის შედეგად განმტკიცდა რაიონის კოლმეურნეობებისა და საბჭოთა მეურნეობების ეკონომიკა. ისინი რენტაბელურად მუშაობენ. გაუჯობესდა კოლმეურნეთა შრომის ანაზღაურების საქმე. ყველა კოლმეურნეობა საკუთარი საშუალებებით მთლიანად სახელმწიფო სესხის გარეშე უზრუნველყოფს შრომის ანაზღაურებას.

დეპუტატი ლაპარაკობს აგრეთვე გეგეჭკორის რაიონის მშრომელთა კულტურულ-საყოფაცხოვრებო პირობების მნიშვნელოვან გაუჯობესებაზე და აღნიშნავს, რომ წელს მთლიანად დამთავრდა რაიონის ელექტრიფიკაცია. ხუთ სოფელში გაიხსნა ახალი სკოლები, აშენდა ორი კულტურის სახლი, 11 საავადმყოფო, 5 საზოგადოებრივი კვების ობიექტი, 8 საყოფაცხოვრებო მომსახურების საწარმო, 2 სოფლის საავადმყოფო.

საქართველოს სსრ სახალხო კონტროლის კომიტეტის თავმჯდომარის მ. ი. კუჭავას

სიტყვა

საბჭოთა ადამიანებისათვის მინიჭებულ უფლებათაგან ერთ-ერთი ყველაზე მნიშვნელოვანია კონტროლის უფლება, რომელსაც ისინი ახორციელებენ სახელმწიფო და საზოგადოებიერი ორგანიზაციების, მათ შორის სახალხო კონტროლის ორგანოების მეშვეობით. ორი წელი გავიდა მას შემდეგ, რაც პარტიის ცენტრალური კომიტეტის გადაწყვეტილებით გარდაიქმნა კონტროლის ორგანები. ამან უზრუნველყო მშრომელთა ფართოდ ჩაბმა კონტროლის საქმეში, აამაღლა კონტროლის ეფექტიანობა. რესპუბლიკის 173 ათასი სახალხო-კონტროლიორი და „კომკავშირულ პროექტორში“ გაერთიანებული მათი ახალგაზრა მეგობრები მოქმედებენ სახალხო მეურნეობის, კულტურისა და მეცნიერების ყველა უბანზე.

სახალხო კონტროლის ორგანოების ძალა ადამიანებშია, აღნიშნავს შემდეგ ორატორი. ჩვენ კი საუკეთესო აქტივისტები გვყავს — წარმოების მოწინავენი, ოთვალფრები, კომუნისტური შრომის ადამიანები. ისინი ბევრ სასარგებლო საქმეს აკეთებენ. მათი მასობრივი მონაწილეობა სამუშაოებში ხელს უწყობს მიმდინარე წლის მოსავლის სანიმუშოდ აღებას და სოფლის მეურნეობის პროდუქტების ხარისხიანად დამზადებას. ამ საქმიანობაში ჩაბმულია სოფლის ყველა სახალხო კონტროლიორი — 70 ათასზე მეტი კაცი. მათ გამოავლინეს და აღმოფხვრეს მოსავლის ასაღები აგრეგატების მოცდენის მრავალი ფაქტი, წამოაყენეს წინადადებანი მუშახელის უფრო რაციონალურად გამოყენებისათვის. თვითონვე გეიჩენენენ თავდადებული შრომის მაგალითებს. სახალხო კონტროლიორთა აქტიური მონაწილეობით გადაჭარბებით შესრულდა მაკი ლიბონის ჯართის დამზადების 9 თვის გეგმა და დამატებითი დავალება. ჩვენი ქვეყნის მეტალურგებმა მიიღეს 11 ათასი ტონა ზეგეგმით ჯართი. ეფექტიანი იყო სამგზავრო ტრანსპორტის მუშაობის მასობრივი შემოწმება. გაუმჯობესდა ავტომატრანსპორტის მუშაობის ტექნიკურ-ეკონომიური მაჩვენებლები, მარტო ივნისში, როცა შემოწმება ხორციელდებოდა, მეზაღრთა გადაყვანით მიღებულმა ზეგეგმითმა შემოსავალმა შეადგინა 700 ათასი მანეთი. ეს მაშინ, როცა წინა თვეებში შემოსავლის გეგმებიც კი არ სრულდებოდა. აქტიურად მუშაობენ სახალხო კონტროლიორები საწარმოებში და მშენებლობებზე, კოლმეურნეობებში, საბჭოთა მეურნეობებში, დაწესებულებებში. რესპუბლიკის სახალხო კონტროლის ორგანოები სისტემატურად იღებდნენ ზომებს სახალხო მეურნეობაში მომჭირნეობის ღონისძიებათა დანერგვისათვის, საწარმოო და სახელმწიფოებრივი დისციპლინის განმტკიცებისათვის.

სახალხო კონტროლის ორგანოებს თავიანთ ამოცანად მიიჩნიეთ პარტიული ორგანიზაციების ხელმძღვანელობით მოამაგალში, კიდევ უფრო სრულყონ მუშაობა, რათა თავიდან ავიცილოთ შეცდომები და ხარვეზები მუშაობაში, ხელი შევუწყოთ მათს დროულ გამოსწორებას.

დეპუტატ გ. ხ. არგუმანიანის

სიტყვა

სკკპ ცენტრალური კომიტეტის სექტემბრის პლენუმმა დასახა დიდი ღონისძიებანი, რომელთა მიზანია ჩვენი ქვეყნის მშრომელთა კეთილდღეობის შემდგომი მკვეთრი გაუმჯობესება. ახალქალაქის რაიონის მშრომელები მშობიარი კომუნისტური პარტიისა და საბჭოთა მთავრობის ზრუნვას უპასუხებენ თავდადებული შრომით, ისინი იცხადებენ, რომ არ დაზოგავენ ძალღონესა და ენერგიას, რათა თავიანთი წვლილი შეიტანონ ჩვენს ქვეყანაში კომუნიზმის მშენებლობის დიდ საქმეში. რაიონის მშრომელებმა დიდ წარმატებებს მიაღწიეს საბჭოთა ხელისუფლების ნახევარსაუკუნოვანი იუბილეს აღსანიშნავად ნაკისრ ვალდებულებათა შესრულების საქმეში. გეგმის გადაჭარბებით აწარმოეს დიდძალი სოფლის მეურნეობის პროდუქტი. ყველა მაჩვენებლის მიხედვით შესრულდა მიმდინარე წლის ცხრა თვის გეგმა სოფლის მეურნეობის პროდუქტების წარმოების დარგში. 20 ოქტომბრისათვის სახელმწიფოს მიეყიდა 1.747 ტონა მარცვალი, 10.075 ტონა; რძე, 2 ათას ტონაზე მეტი ხორცი, 268 ტონა მატყლი, 1.175 ათასი ცალი კვერცხი და სხვ.

შემდეგ დეპუტატი ლაპარაკობს სესიის განსახილველად წარმოდგენილი საქართველოს სსრ სახალხო მეურნეობის განვითარების სახელმწიფო გეგმისა. და ბიუჯეტის შესახებ და აღნიშნავს, რომ სახალხო მეურნეობის განვითარების 1968-1970 წლების გეგმები სრულად უზრუნველყოფენ ჩვენი რესპუბლიკის ეკონომიკის ყველა დარგის შემდგომ მძლავრ აღმავლობას, მათ შორის სოფლის მეურნეობის განვითარებას. რაკონის ეკონომიკის შემდგომი განვითარებისათვის საკმაო რეზერვები გვაქვს. ამ მხრივ განსაკუთრებით დიდი მნიშვნელობა უნიშვნა სარწყავი ირიგაციის მშენებლობის, რომელთა ავგები ბევრგან უკვე დაიწყო. მათი დამთავრება საშუალებას მოგვცემს დამატებით მოერწყოთ 4 ათასი ჰექტარი მიწა. მაგრამ, აღნიშნავს დეპუტატი, სარწყავი ირიგაციის მშენებლობის ტემპი დამაკმაყოფილებელი ვერ არის. საჭიროა დაისახოს ღონისძიებანი ამ მშენებლობათა დროულად დამთავრებისათვის, დეპუტატი სთხოვს აგრეთვე სესიას გამოიყოს დამატებითი სახსრები ახალქალაქისა და რაიონის სოფლების შემდგომი კეთილმოწყობისათვის, მოსახლეობის საყოფაცხოვრებო მომსახურების გაუმჯობესებისათვის.

დეპუტატ ს. ვ. დურმიშიძის

სიტყვა

გაზეთებში, ამბობს ამბ. დურმიშიძე, გამოქვეყნებულია დადგენილება იმის შესახებ, რომ საქართველოს კომპარტიის ცენტრალური კომიტეტის, საქართველოს სსრ უმაღლესი საბჭოს პრეზიდიუმის, საქართველოს მინისტრთა საბჭოს და საქართველოს პროფკავშირთა რესპუბლიკური საბჭოს სამახსოვრო დროშით დაჯილდოებულია რესპუბლიკის მეცნიერებათა აკადემია. დადგენილებაში აღნიშნულია აკადემიის დამსახურება ამ წარმატებათა მიღწევაში, რომლებიც მოპოვებულია რესპუბლიკის მეცნიერების, ტექნიკის განვითარების და მეცნიერული კადრების მომზადების საქმეში. აკადემიის კოლეგიის სახელით დეპუტატი მადლობას უძღვნის კომუნისტურ პარტიასა და საბჭოთა მთავრობას მეცნიერებათა აკადემიის კოლეგიტურ შრომას ესოდენ დიდი დაფასებისათვის. რესპუბლიკის მეცნიერებათა აკადემია შემდგომშიც ყველაფერს იზრუნებს იმისათვის, რომ ქართველ მეცნიერთა წვლილი უფრო მნიშვნელოვანი იყოს ჩვენი მეცნიერებისა და ტექნიკის, სახალხო მეურნეობის წინსვლისა და განვითარების საქმეში.

საქართველოს მეცნიერებათა აკადემიის კვლევის ძირითადი მიმართულებანი მჭიდროდ არის დაკავშირებული თანამედროვე მეცნიერების ამოცანების გადაწყვეტასთან, ჩვენი ქვეყნის სამეურნეო და კულტურულ-შემენებლობასთან. აკადემიის 1968 წლის გეგმა რთველისწინებს, რომ გაფართოვდეს თანამედროვე მეცნიერების აქტუალური პრობლემების კვლევა, შესმტკიცდეს სამეცნიერო დაწესებულებათა კავშირი ცხოვრებასთან, გაუმჯობესდეს წარმოებაში მეცნიერული მიღწევების დანერგვა, გაძლიერდეს და უფრო სრულყოფილი გახდეს მეცნიერული კვლევის მატერიალურ-ტექნიკური ბაზა.

შემდეგ დეპუტატი ლაპარაკობს ქართველ მეცნიერთა მიღწევებზე. მეცნიერების სხვადასხვა დარგში და განსაკუთრებით უსაკმს ხაზს, თუ რა დიდი მნიშვნელობა აქვს სკკპ ცენტრალური კომიტეტის ამასწინანდელ დადგენილებას „საზოგადოებრივ მეცნიერებათა შემდგომი განვითარებისა და კომუნისტურ მშენებლობაში მათი როლის გაზრდის ღონისძიებათა შესახებ“. ამ დადგენილებამ, ამბობს იგი, ახალი მძლავრი სტიმული მისცა ამ დარგების მეცნიერთ თავიანთი კვლევითი მუშაობის გაუმჯობესებისა და გაღრმავებისათვის, ცხოვრებასთან, პრაქტიკასთან უფრო მჭიდრო შემოქმედებითი კავშირის დამყარებისათვის.

ჭეშმარიტად გრანდიოზული წარმატებებით ხვდება საბჭოთა ქვეყანა დიდი ოქტომბრის 50 წლისთავს. სულ ახლახან საბჭოთა ავტომატურმა სადგურმა

(დასასრული მე-5 გვ.).

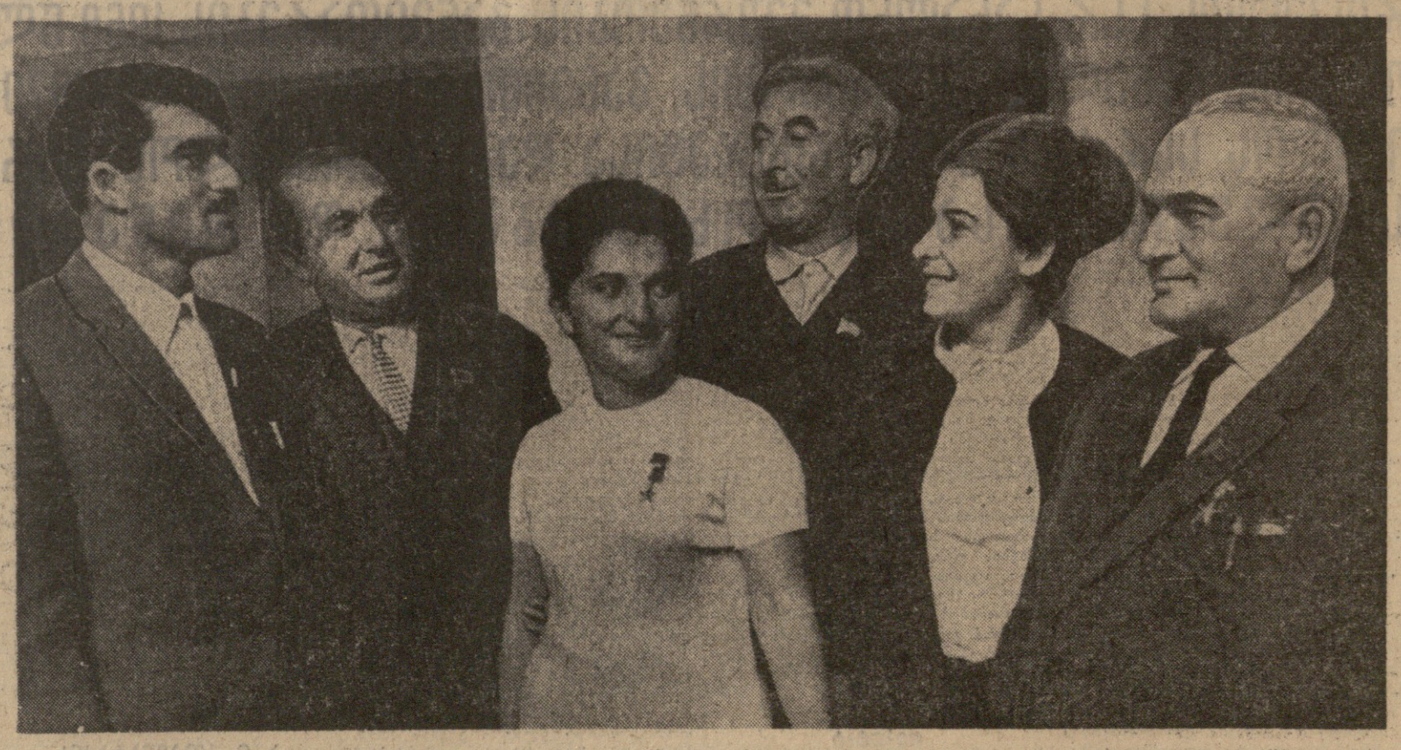

საქართველოს სსრ მეშვიდე მოწვევის უმაღლესი საბჭოს მეორე სესია. სურათზე: რესპუბლიკის უმაღლესი საბჭოს დეპუტატების

კომპეტი საქართველოს სსრ სახალხო მეურნეობის განვითარების 1968 წლის სახელმწიფო გეგმისა და საქართველოს სსრ სახალხო მეურნეობის განვითარების 1969 და 1970 წლების გეგმების შესახებ, საქართველოს სსრ 1968 წლის ბიუჯეტისა და საქართველოს სსრ 1966 წლის ბიუჯეტის შესრულების შესახებ მოხსენებებთა და თანამოხსენების გამო

(დასასრული)

...ენერი-4"-მა პირველმა განახორციელა ...ნიერული გაზომვები სხვა პლანეტა-ზე. კაცობრიობა გაოცა საბჭოთა მეცნიერებისა და ტექნიკის ამ ახალმა უდიდესმა მიღწევამ. ჩვენი ხალხი იმედიანად უყურებს მომავალს და ღრმად არის დარწმუნებული, რომ ოქტომბრის წელიწადი...ცვის საუკუნის მეორე ნახევარი და მასთან ერთად მთელ კაცობრიობას მოუტანს უფრო დიდ სიკეთეს. ახალ ...ანიშნავ გარდაქმნათა მოწმედ გახდეს, ამის საწინდარია თვით საბჭოთა ...ამიანების დაუცხრომელი შემოქმედებითი შრომა და კომუნისტური პარტიის ...ძნული ხელმძღვანელობა.

დეპუტატ
ე. ა. კაპანაძის
სიტყვა

უკანასკნელ წლებში რესპუბლიკის ...ზოგადსაგანმანათლებლო სკოლებმა მნიშვ...ელოვანი წარმატებანი მოიპოვეს. საგ...ნმობლად განმტკიცდა სკოლების მატ...ერიალური და სასწავლო ბაზა. ძირითადი დამთავრდა რვაწლიან საყოველთაო ...ასწავლის გადასვლა, მზადდება პირობები უახლოეს წლებში საყოველთაო გა...ნათლების განსახორციელებლად საშუ...ო სკოლის ფარგლებში. მნიშვნელოვ...ი ზრდება მოსწავლეთა რიცხვი. მიმ...ნარე სასწავლო წელს სკოლებში მი...ონამდე ბავშვი და მოზარდი სწავ...ობს. რომელთაც ეშსახურება 75 ათა...ამდე პედაგოგი.

...ყოველწლიურად უმჯობესდება სკო...ებში სასწავლო-აღმზრდელობითი მუ...ობა, ცალკეული სასწავლო დისციპლი...ების სწავლება; ამაზე მიუთითებს ის ...ქტი, რომ ამ ბოლო დროს საშუალო ...ოლის კურსდამთავრებულნი უკეთ ამზ...ებენ მისაღებ გამოცდებს უმაღლეს სა...წავლებლებში. დიდი ყურადღება ექ...ცა მოსწავლეთა იდეურ-ესთეტიკურ ...ალრდას.

...ეპეტატი ამ მიღწევებისა. ამბობს ...ემდეგ დეპუტატი. ჩვენი სკოლების ერ...ი ნაწილი ჯერ-ჯერობით ვერ ერთმანეთს ...ეს ამოცანებს, რასაც მას საბჭოთა ხალ...ის მზარდი კულტურული დონე უყენ...ებს. მათი მეშვეობის მთავარი ნაკლი ...ია, რომ რესპუბლიკის ზოგიერთ რაონში ჯერ ასრულებენ სკოლებში მოსწავლეთა მიზიდვის ჯერას. ეს განსაკუთრებ...ით ეხება საშუალო სასკოლო ინტერნატებს, ახალციხის, დმანისის, მახარაძის, ...ოკის, ჩოხატაურის რაიონებს. ახალ...ალაქობის სკოლაში ჩაბმის საქმეში ...ოდა დახმარება გვიწევენ რესპუბლიკის ...ალალფული საბჭოს ფონდი, რომელ...ც უმუშაოდ მონაწილეობენ საყოველ...ოთა სავალდებულო სწავლების განხორ...ციელებაში. ორატორი სთხოვს დეპუტა...ტებს ყველაკერ არ შეესუსტონ ყურადღება ...ამ ფრად მნიშვნელოვანი საკითხის ...ამართ.

...ეპეტატი სთხოვს სესიას გამოიყოს ...ამატებითი თანხები საასკოლო შენობა...თა მშენებლობისა და რემონტისთვის, ...აგრეთვე სკოლების კაბინეტ-ლაბორატ...ორიების საჭირო ინვენტარით აღჭურვისა...თვის.

დეპუტატ
ა. ი. გონაშვილის
სიტყვა

ეროთელწყაროს რაიონის მშრომელების დიდი პროლეტიკური და შრომითი ...ალობა გამოიწვია სკკპ ცენტრალური ...ომიტეტის სექტემბრის პლენუმის ...სსრ კავშირის უმაღლესი საბჭოს ...ასწინანდელი სესიის გადაწყვეტილებებმა, რომლებშიც დასახულია საბჭოთა ...ეკონომიკის შემდგომი განმტკიცების, ...ანი ქვეყნის თავდაცვისუნარიანობის ...ალისა და ხალხის კეთილდღეობის გა...ზრდისებრის ღონისძიებანი. პლენუმისა ...ა სესიის დოკუმენტებმა, ხაზგასმით ...ინიშნავს დეპუტატი, ერთხელ კიდევ ...ადასტურეს, რომ კომუნისტურ პარტიას ...ი აქვს უფრო მაღალი ინტერესები, ...ვიდრე კომუნიზმის მშენებელი საბჭოთა ...ალხის კეთილდღეობა.

...ეთელწყაროს რაიონის მშრომელებმა ...ნ დიდი ენერგიით ერთ ერთმანეთს ...ეგებეთ შეასრულეს საოქტომბროდ ...ასრულებული ვალდებულებანი სახალხო მეურ...ეობის ყველა დარგში. გადაჭარბებით ...ეს შესრულებული რაიონის 1966 წლის ...ეგეგმის დავალებანი, წინასწარი მონაცემებით გადაჭარბებით შესრულდება აგ...ეთვე რაიონის მიმდინარე წლის ბიუჯეტიც.

...ეპეტატი, ლაპარაკობს რა რაიონის ...ომელთა წარმატებებზე, განსაკუთრებით უსვამს ხაზს სოფელ ზემო მაჩხაანის ...ენეზეთა შრომითის საქმიანობას. ზემო...აჩხაანელმა მევენახეებმა ყურძნის საგ...ანგრო მოსავალი მიიღეს — ყოველ ...ექტარზე ნაცვლად გეგმით გათვალისწინებული 43 ცენტნერისა მოკრიფეს 81 ცენტნერი ყურძენი. კოლმეურნეობამ წელს დაიმსახურა ლენინის ორდენი და საიუბილეო სამახსოვრო დოროშა.

წელს რაიონის კოლმეურნეობებმა მტკიცედ მოჰკიდეს ხელი ბოსტნეულ-ბოლოქნელის წარმოების გაფართოებას, რასაც თავისი შედეგი მოჰყვა — უკეთესად ვიმაყოფილებთ მოსახლეობის მოთხოვნილებას. ბოსტნეულ-ბაღჩეულის ბაზრის ფასები შემცირდა და გაიზარდა მათი სახელმწიფოსთვის მიყიდვა. სკკპ ცენტრალური კომიტეტის 1965 წლის მარტის პლენუმის დადგენილების შემდეგ განხორციელებულ ღონისძიებათა შედეგად მნიშვნელოვნად განმტკიცდა კოლმეურნეობათა სამეურნეო მეურნეობა. შესაბამისად გაიზარდა შრომადღის ანაზღაურება.

რაიონში მზესუმზირას წარმოების გადიდებასთან დაკავშირებით დეპუტატი აყენებს საკითხს იმის შესახებ, რომ დიახსოს ღონისძიებანი მარცვლეულისა და მზესუმზირასთვის დამატებითი ელეკტორის მშენებლობის შესახებ. საჭიროა გადაწყდეს აგრეთვე რაიონში ზეთსახდელი ქარხნის აგების საკითხი.

დეპუტატ
მ. ფ. ჩხეიძის
სიტყვა

საბჭოთა ხელისუფლების წლებში რესპუბლიკის მსუბუქმა მრეწველობამ განვლო ...ავლო განვითარების დიდი გზა. საქართველოს მსუბუქი მრეწველობა ითვლება ...ულ რამდენიმე კუსტარულ საწარმოს, რომელთა პროდუქცია ოდნავადაც ვერ აკმაყოფილებდა მოსახლეობის მოთხოვნილებებს. კომუნისტური პარტიისა და საბჭოთა მთავრობის მზრუნველობით, ამბობს დეპუტატი, ჩვენი რესპუბლიკის მსუბუქმა მრეწველობამ სავსებით იცვალა სახე და დღეს წარმოადგენს მრავალდარგოვან განვითარებულ მრეწველობას, რომელიც აერთიანებს 73 მსხვილ და საშუალო ტიპის საწარმოს. საქართველოს მსუბუქი მრეწველობის საწარმოები უშვებენ შალისა და ბამბის, ქსოვილებს, ტრიკოტაჟის ნაწარმს, აბრეშუმის ძაფს, ტყავის ფეხსაცმელს და სხვა პროდუქციას.

უკანასკნელ წლებში განხორციელებულმა ღონისძიებებმა კიდევ უფრო გაზარდეს მსუბუქი მრეწველობის პროდუქციის მოცულობა. 1967 წელს 1960 წელთან შედარებით ორჯერ და მეტად გაიზარდა ტრიკოტაჟის ნაწარმის გამოშვება, 30 პროცენტით ჯადიდდა შალის, აბრეშუმის და ბამბის ქსოვილის წარმოება, 21 პროცენტით — ფეხსაცმლის წარმოება და სხვა. ახალი ტექნოლოგიური პროცესების დანერგვამ და ახალი სახის ნედლეულის ფართოდ გამოყენებამ განაპირობეს ასორტიმენტისა და ხარისხის მკვეთრად გაუმჯობესება.

რესპუბლიკის მსუბუქი მრეწველობის საწარმოებმა გარკვეული მოსამზადებელი სამეშაოები შეასრულეს დაგეგმვის ახალ წესსა და ეკონომიურ სტიმულირების ახალ სისტემაზე გადასვლის უზრუნველსაყოფად, რამაც მნიშვნელოვანი ეკონომიური ეფექტი მოგვცა. ახალ სისტემაზე მომუშავე საწარმოებში მთლიანი პროდუქციის გამოშვება გაიზარდა 18,1 პროცენტით, შრომის ნაყოფიერება 18,2 პროცენტით. ამ საწარმოებმა მოგების 8 თვის გეგმა 101,4 პროცენტით შესრულეს და გეგმის გადაჭარბებით მიიღეს 240 ათასი მანეთი მოგება.

მიღწეულ წარმატებებთან ერთად, მსუბუქი მრეწველობის საწარმოებს ჯერ კიდევ აქვთ სერიოზული ნაკლოვანებანი: დაბალია გამოშვებული პროდუქციის ხარისხი, გაფართოებასა და გამდიდრებას საჭიროებს ჩვენი ნაწარმის ასორტიმენტი, ბევრი რამ არის კიდევ გასაკეთებელი ქსოვილების მხატვრულად გაფორმების, შეკერილი ტანსაცმლის მოდელებისა და ფასონების გაუმჯობესების საქმეში. დიდი ჩამორჩენაა აგრეთვე დაზგა-დანადგარების დატვირთვისა და გამოყენების საქმეში. მსუბუქი მრეწველობის სამინისტრომ შეიმუშავა და რესპუბლიკის მთავრობას განსახილველად წარუდგინა საწარმოთა სრული სპეციალიზაციის განხორციელების ღონისძიებანი. ამ ღონისძიებათა განხორციელების შედეგად უზრუნველყოფილი იქნება ნორმალური საქმიანი ურთიერთობა საწარმოთა შორის, გაძლიერდება პასუხისმგებლობა მზა პროდუქციისა და ნახევარფაბრიკატების ხარისხისათვის, განმტკიცდება საერთო საწარმოო დისციპლინა. ეფექტიანად განაწილდება შრომა საწარმოთა შორის, რაც თავის მხრივ შრომისა და დაზგა-დანადგარების ნაყოფიერების ზრდის გარკვეული გარანტიაც იქნება.

დეპუტატ
ზ. გ. შამილოვის
სიტყვა

დეპუტატმა კმაყოფილების გრძნობით მოახსენა სესიის მონაწილეებს, რომ მარნეულის რაიონის მშრომელებმა ფრიად დიდ წარმატებებს მიაღწიეს მიმდინარე საიუბილეო წლის დავალებათა და ვალდებულებათა შესრულების საქმეში. რაიონის სოფლის მეურნეობის მშრომელებმა გადაჭარბებით შეასრულეს სახელმწიფოსთვის სოფლის მეურნეობის პროდუქტების მოყიდვის გეგმები. სახელმწიფოს მიეყიდა 9.800 ტონა მარცვალი, 8.800 ტონა ყურძენი, 5.071 ტონა ბოსტნეული, დიდძალი ხილი, ეთერზეთოვანი კულტურები, აბრეშუმის პარკი, რაბბაქო, და სხვა გადაჭარბებით შესრულდა აგრეთვე სახელმწიფოსათვის ხორცის, რძისა და მატყლის მიყიდვის ცხრა თვის დავალებანი.

კომუნისტური პარტიისა და საბჭოთა მთავრობის ზრუნვა საბჭოთა ხალხის ცხოვრების დონის შემდგომი მკვეთრი აღმავლობისათვის ილაფრთოვანებს რაიონის მშრომელებს ახალი საგმირო საქმეებისათვის. დიდი ოქტომბრის დღესასწაულისათვის გადაჭარბებით შესრულდება სასოფლო-სამეურნეო წარმოების ყველა დარგში ნაკისრი ვალდებულებანი.

მნიშვნელოვნად განმტკიცდა კოლმეურნეობათა საზოგადოებრივი მეურნეობა, რასაც ხელი შეუწყო კოლმეურნეთა შრომის გარანტირებული ანაზღაურების სისტემის დანერგვამ. საზოგადოებრივი მეურნეობის ზრდასთან ერთად გაუმჯობესდა მუშების, კოლმეურნეებისა და მოსამსახურეების მატერიალური კეთილდღეობა. წარმატებით სრულდება რაიონის საიუბილეო დავალებანიც.

დეპუტატი სესიის წინაშე აყენებს ზოგიერთ საკითხს, რომელთა დადებითი გადაჭრა ხელს შეუწყობდა მარნეულის რაიონის ეკონომიკის აღმავლობას, მოსახლეობის კეთილდღეობის შემდგომ მკვეთრ გაუმჯობესებას. კერძოდ მან დაყენა საკითხი იმის შესახებ, რომ გამოიყოს დამატებითი სახსრები მარნეულში ახალი მძლავრი წყალსადენის მშენებლობისათვის, ზემო სადახლოს სარწყავი არხისა და სადახლოს მეთამბაქოობის საბჭოთა მეურნეობაში მეორე წყალსატუტების მშენებლობის დაჩქარებისათვის.

შემდეგ დეპუტატი ლაპარაკობს კურორტ წყალტუბოს განვითარების პერსპექტივებზე და აღნიშნავს, რომ მართალია უკანასკნელ წლებში განხორციელდა დიდი ღონისძიებანი წყალტუბოს კეთილმოწყობისა და საბინაო მშენებლობის გაფართოებისათვის, მაგრამ ეს ღონისძიებანი ჯერ კიდევ არ არის საკმარისი. დეპუტატი სთხოვს სესიას გამოძებნოს დამატებითი სახსრები კურორტ წყალტუბოში საცხოვრებელი ბინების მშენებლობის მკვეთრად გადიდებისათვის. (საქდესი).

საქართველოს სსრ სახალხო მეურნეობის განვითარების 1968 წლის სახელმწიფო გეგმისა და საქართველოს სსრ სახალხო მეურნეობის განვითარების 1969 და 1970 წლების გეგმების შესახებ

საქართველოს სსრ მინისტრთა საბჭოს თავმჯდომარის მოადგილის, საქართველოს სსრ მინისტრთა საბჭოს სახელმწიფო საგეგმო კომიტეტის თავმჯდომარის

ე. მ. ჯაფარიძის საგოლოო სიტყვა

ამხანაგო დეპუტატებო!

უმაღლესი საბჭოს სესიაზე საქართველოს სახალხო მეურნეობის განვითარების 1968 წლის სახელმწიფო გეგმისა და 1969 და 1970 წლების გეგმების ყოველმხრივმა განხილვამ ცხადყო, რომ ეს გეგმები ერთსულოვნად მოიწონეს დეპუტატებმა.

გეგმების განხილვისას საგეგმო-საბიუჯეტო, დარგობრივმა კომისიებმა და კომათში გამოსულმა დეპუტატებმა შემოიტანეს მთელი რიგი წინადადებები, რომლებიც ყურადღების ღირსია.

ძირითადად ამ წინადადებათა მიზანია საზოგადოებრივი წარმოების ეფექტიანობის ამაღლება, წარმოების დამატებითი, განსაკუთრებით კი სახალხო მოხმარების საგნების ზრდა, მატერიალური, ფინანსური და შრომითი რესურსების უფრო სრულად და რაციონალურად გამოყენება, კაპიტალური მშენებლობის გაუმჯობესება.

ნება მიბრძანეთ თქვენი ყურადღება შევაჩერო იმ წინადადებებზე და შენიშვნებზე, რომლებიც გამოითქვა გეგმების პროექტების ირგვლივ.

დეპუტატმა ამირბამ დააყენა საკითხი აფხაზეთის ავტონომიურ რესპუბლიკაში საბჭოთა მეურნეობის ტრესტის ჩამოყალიბების, აფხაზეთის ავტონომიური რესპუბლიკის სოფლის მეურნეობის სამინისტროში მექანიზაციისა და ელექტროფიკაციის განყოფილების შექმნის, აფხაზეთის ავტონომიური რესპუბლიკის მელიორაციისა და წყალთა მეურნეობის სამმართველოსთვის მშენებლობის დამკვეთის უფლებების აღდგენის, ქ. ოჩამჩირეში პურის ქარხნისა და მეფრინველეობის ფაბრიკის აგებისა და ქ. გუდაუთაში საავადმყოფოს მშენებლობის დაწყების შესახებ.

აფხაზეთის ავტონომიურ რესპუბლიკაში არსებობს სხვადასხვა მიმართულების საბჭოთა მეურნეობები, რომელთა თავმოყრა ერთ ტრესტში მიზანშეწონილი არ არის, რადგან ამ შემთხვევაში დაირღვევა სოფლის მეურნეობის დარგების სპეციალიზაციის პრინციპი.

რაც შეეხება აფხაზეთის ავტონომიური რესპუბლიკის სოფლის მეურნეობის სამინისტროში მექანიზაციის და ელექტროფიკაციის განყოფილების შექმნას, თუ ეს აუცილებლად მიიჩნია აფხაზეთის მინისტრთა საბჭოს, იგი უფლებამოსილია გადაწყვიტოს ეს საკითხი.

ქ. ოჩამჩირეში პურის ცხობის გაფართოების მიზნით. 1968 წელს არსებულ პურის ქარხანაში გათვალისწინებულია ერთი ახალი ღუმელის დადგმა, რაც ქარხნის სიმძლავრეს გაადიდებს 20 ტონიდან 30 ტონამდე და უზრუნველყოფს პურზე მოსახლეობის მოთხოვნილების დაკმაყოფილებას. რაც შეეხება მეფრინველეობის ფაბრიკის მშენებლობას, იმასთან დაკავშირებით, რომ ოჩამჩირის მეფრინველეობის ფაბრიკის საპროექტო-სახარჯთაღრიცხვო დოკუმენტაცია დღემდე არ არის დამტკიცებული, მისი მშენებლობა ვერ იქნა გათვალისწინებული 1968 წლისათვის და ამ ფაბრიკის მშენებლობა დაიწყება 1969 წელს.

გუდაუთში გათვალისწინებულია საავადმყოფოს მშენებლობის დაწყება 1970 წელს. ამ მშენებლობის 1968 წლისათვის გადმოტანის საშუალება არ არის.

სხვა საკითხებს, რომლებიც აღძრა ამხ. ამირბამ, მინისტრთა საბჭო განიხილავს და მიიღებს სათანადო გადაწყვეტილებას.

დეპუტატი კოპლატაძე შეეხო ბათუმის მექანიკური ქარხანაში ნავთქურების გამოშვების, ბათუმის ციტრუს-კომბინატში ვიტამინის საამქროს დამოთვრების და ქ. ბათუმში კვარტალური ან რიგონული საქმაბეების აშენების საკითხებს.

რესპუბლიკაში ნავთქურების გამოშვება როგორც 1967 წელს, ისე 1968 წლისათვის გათვალისწინებულია საქართველოს სსრ ადგილობრივი მრეწველობის სამინისტროს სისტემაში საქართველოს სსრ ვაჭრობის სამინისტროს განაცხადის საფუძველზე. საჭიროა ვაჭრობის სამინისტრომ კიდევ ერთხელ შეამოწმოს მოთხოვნილება და გადაწყდეს საკითხი ამის მიხედვით.

იმის გამო, რომ საკავშირო კვეის მრეწველობის სამინისტრომ მიმდინარე წელს არ გამოყო სათანადო მოწყობილობა, ბათუმის ციტრუსკომბინატის ვიტამინის საამქროს საექსპლოატაციოდ გადაცემა გათვალისწინებულია 1968 წლისათვის.

კომუნალური მეურნეობის განვითარებისათვის აჭარის მინისტრთა საბჭოს 1968 წელს გამოეყო 1980 ათასი მანეთი, რაც 41 პროცენტით აღემატება ამ მიზნით 1967 წელს გამოყოფილ კაპიტალურ დაბანდებებს. ამხ. კოპლატაძე სწორად აყენებს საკითხს.

აჭარის მინისტრთა საბჭო უფლებამოსილია კომუნალური მეურნეობის განვითარებისათვის განკუთვნილი კაპიტალური დაბანდებანი გამოიყენოს სარაიონო-კვარტალური საქმაბების დაპროექტებისა და მშენებლობისათვის. თუ რაიმე დახმარება დასჭირდებათ, საგეგმო კომიტეტი ამ საკითხს განიხილავს და აღმოიფხვრნს დახმარებას.

დეპუტატებმა გასიევმა და ამირბამ დააყენეს საკითხი ოჩამჩირეში 8-წლიანი ზოგადსაგანმანათლებელი სკოლისათვის ახალი შენობის აგებისა და სამხრეთ-ოსეთის ავტონომიურ ოლქში სასკოლო მშენებლობისათვის დამატებით 136 ათასი მანეთის გამოყოფის შესახებ.

1968 წლის გეგმის პროექტით აფხაზეთის ასს რესპუბლიკას სასკოლო და სკოლამდელი ასაკის ბავშვთა დაწესებულებების მშენებლობისათვის გამოყოფილი აქვს კაპიტალური დაბანდებები 750 ათასი მანეთის რაოდენობით, ანუ 70 ათასი მანეთით მეტი, ვიდრე მიმდინარე წელს. თუ ოჩამჩირის 8-წლიანი სკოლისათვის ახალი შენობა აუცილებელია და მომზადებული აქვთ საპროექტო დოკუმენტაცია, აფხაზეთის მინისტრთა საბჭოს შეუძლია გაითვალისწინოს აღნიშნული სკოლის მშენებლობა იმ ლიმიტების ფარგლებში, რომლებიც გამოყოფილი აქვს აფხაზეთის ასს რესპუბლიკას სასკოლო მშენებლობებზე 1968 წლისათვის.

სამხრეთ-ოსეთის ავტონომიური ოლქისათვის განათლების ხაზით 1968 წელს გათვალისწინებულია 250 ათასი მანეთის გამოყოფა, ნაცვლად მიმდინარე წლის 240 ათასი მანეთისა. გარდა ამისა საქართველოს სსრ მინისტრთა საბჭო განიხილავს საკითხს ლენინგორში ახალი სკოლა-ინტერნატის კომპლექსის მშენებლობის შესახებ. ამასთანავე უნდა აღინიშნოს ისიც, რომ მიმდინარე წელს კაპიტალური მშენებლობის 9 თვის გეგმა სამხრეთ-ოსეთის განათლების ობიექტებზე შესრულებულია მხოლოდ 69,4 პროცენტით.

დეპუტატი მაღალაშვილი აყენებს საკითხს ქ. ხაშურში ახალი საკონსერვო ქარხნისა და ხაშურის რაიონში წყალსაშეურნეო ობიექტების მშენებლობის შესახებ.

ამჟამად რესპუბლიკაში 34 საკონსერვო ქარხანაა, რომელთა საერთო სიმძლავრე 305 მილიონ პირობით ქილას შეადგენს წელიწადში. ეს ქარხნები საკონსერვო ასორტიმენტის ნედლეულის ნაკლებობის გამო მხოლოდ 50-55 პროცენტით არიან დატვირთული. თუ უკეთ დავტვირთავთ არსებულ საკონსერვო ქარხნებს, მოსახლეობის ხილით და ბოსტნეულით მომარაგების თვალსაზრისით მიზანშეწონილად არ მიგვაჩნია უახლოეს წლებში ახალი საკონსერვო ქარხნის მშენებლობა. ქ. ხაშურში არის 3,1 მილიონი პირობითი ქილის სიმძლავრის საკონსერვო ქარხანა, რომელსაც შეუძლია წელიწადში 1200-1500 ტონა ხილის გადამუშავება. ამასთან ხაშურის რაიონში დამზადებული ხილი და ბოსტნეული უნდა გამოვიყენოთ ხაშურის, სურამისა და ბორჯომის მოსახლეობის და დასვენებლების მომარაგების გასაუმჯობესებლად.

მელიორაციისა და წყალთა მეურნეობის სამინისტროს მიერ ტაშისკარის მაგისტრალური არხის გამტარუნარიანობის გადიდების მიზნით 1968 წლის გეგმაში შეტანილია დუკერების მშენებლობა მდინარეებზე ფცისერასა და ბერძენელზე, მომავალ წელსავე შედგება საპროექტო დოკუმენტაცია ტაშისკარის არხის მარცხენა მხარეს მდებარე მიწების მოსარწყავად.

ამხანაგმა ჯამბურიძემ აღძრა რაიონულ ცენტრ ლენინებში 60 ადგილიანი საავადმყოფოს აგების საკითხი. ეს საკითხი განხილული იქნება 1969 და 1970 წლების გეგმების დაზუსტების დროს და მიღებული იქნება საბოლოოდ გადაწყვეტილება.

დეპუტატმა ჩხოლარიამ დააყენა მართებული და დროული საკითხი გეგეჭკორის რაიონში ადგილობრივი მრეწველობის ხაზით აგურისა და კირის დამზადების საწარმოს შექმნის შესახებ. აღნიშნულ საკითხს განიხილავს რესპუბლიკის ადგილობრივი მრეწველობის სამინისტრო და მიიღებს სათანადო გადაწყვეტილებას. რაც შეეხება საგეგმო კომიტეტს, იგი იწონებს ამ წინადადებას და აღმოიჩენს ყოველგვარ დახმარებას მის შესრულებაში.

ასევეა სწორი იყო ამხ. ჩხოლარიას შენიშვნა მასალების არასწორად განაწილების შესახებ. მინისტრთა საბჭოს მატერიალურ-ტექნიკური მომარაგების მთავარი სამმართველო გაითვალისწინებს ღონიშნულ შენიშვნას და განახორციელებს სათანადო ღონისძიებას მის აღმოსაფხვრელად.

დეპუტატმა არზუმანიანმა დასვა საკითხი ახალქალაქის რაიონში ზრეესის წყალსაცავის მშენებლობის დაწყების შესახებ 1968 წელს.

საქართველოს სსრ მინისტრთა საბჭოს ამ წლის 5 ოქტომბრის დადგენილებით მელიორაციის და წყალთა მეურნეობის სამინისტროს დაევალა შედგენილი საპროექტო დავალების შესაბამისად აღგილზე მოახდინოს მომავალი წყალსაცავების საცდელი შესესება და დაკვირვებების საფუძველზე საქართველოს საგეგმო კომიტეტთან ერთად 1968 წლის 1 ივლისამდე წარმოადგინოს წინადადება მშენებლობის დაწყების ვადის შესახებ.

დეპუტატი გონაშვილი აყენებს საკითხს წითელწყაროში მზესუმზირას ზეთსახდელი ქარხნისა და ზემოქედში ღვინის ქარხნის მშენებლობის შესახებ.

ქ. ოჩამჩირეში აშენდა და 1966 წელს საექსპლოატაციოდ გადაეცა თანამედროვე ტექნიკით აღჭურვილი ზეთსახდელი ქარხანა, რომელიც გათვალისწინებულია როგორც მთლიანად რესპუბლიკაში დამზადებული მზესუმზირას და სოიის, აგრეთვე სხვა რესპუბლიკებიდან მიღებულ ზეთშემცველი ნედლეულის გადასამუშავებლად. ამის გამო ახალი ზეთსახდელი ქარხნის აშენება რესპუბლიკაში არ იქნება გამართლებული. 1968 წელს დამთავრდება ზემოქედის ღვინის ქარხნის დაპროექტება. იგი 15 ათას ტონა ყურძენს გადაამუშავებს წელიწადში. მშენებლობის დაწყება გათვალისწინებულია 1969 წელს.

დეპუტატი შამილოვი სვამს რაიონში წყალსამეურნეო ობიექტების მშენებლობის საკითხს. მარნეულის რაიონში მელიორაციისა და წყალთა მეურნეობის სამინისტროს გათვალისწინებული აქვს 1968 წელს დაამთავროს სადახლოს მეთამბაქოობის საბჭოთა მეურნეობის მიწების მექანიკური მორწყვის სამუშაოები 410 ჰექტარზე.

წყალსადენის მშენებლობა მარნეულში გათვალისწინებულია 1968 წლის გეგმით, რისთვისაც კომუნალური მეურნეობის სამინისტრო გამოუყოფს სათანადო სახსრებს.

დეპუტატებმა ამირბამ, ლალიძემ, ხაყვარელიძემ, კობალაძემ, მაღალაშვილმა, ჭილაძემ, ბუცხრიკიძემ, თოფურიძემ, პოლანსკიმ, კაპანაძემ, გონაშვილმა, ჩავჩიძემ, ამხანაგებმა ბუხრაშვილმა, ჯამბურიძემ და სხვებმა დააყენეს მთელი რიგი სხვა საკითხები და გამოთქვეს კრიტიკული შენიშვნები ზოგიერთი სამინისტროს და უწყების მისამართით.

საქართველოს სსრ მინისტრთა საბჭომ დამავალა მოგახსენოთ, რომ საგეგმო-საბიუჯეტო და დარგობრივი კომისიების მიერ წამოყენებულ და დეპუტატების მიერ გამოთქმულ ყველა წინადადებას და შენიშვნას 1968-1970 წლების სახალხო მეურნეობის განვითარების გეგმის შესახებ განვიხილავთ და სათანადო გადაწყვეტილებს მივიღებთ.

ამხანაგო დეპუტატებო!

ღირშესანიშნავია, რომ სესიის მუშაობა მიმდინარეობს დიდი ოქტომბრის სოციალისტური რევოლუციის 50 წლისთავის წინა დღეებში. როდესაც მთელი საბჭოთა ხალხი აჯამებს ჩვენს ეკონომიკისა და კულტურის განვითარების ნაბიჯისუფლოვან გზას.

ხუთწლედის დარჩენილ წლებში დიდი და პასუხსაგები სამუშაოები გვაქვს შესასრულებელი, რათა პირნათლად განვახორციელოთ საბჭოთა კავშირის კომუნისტური პარტიის XXIII ყრილობის დირექტივები ხუთწლიანი გეგმის შესახებ და ღონისძიებები, რომლებიც პარტიის ცენტრალურმა კომიტეტმა შეიმუშავა ხალხის კეთილდღეობის განსამტკიცებლად.

ეჭვი არ არის, რომ საქართველოს მშრომელები წარმატებით განახორციელებენ რესპუბლიკის წინაშე მდგომ დიდ ამოცანებს.

საქართველოს სსრ 1968 წლის ბიუჯეტისა და საქართველოს სსრ 1966 წლის ბიუჯეტის შესრულების შესახებ

საქართველოს სსრ ფინანსთა მინისტრის

ა. ვ. ჭირაქაძის საგოლოო სიტყვა

ამხანაგო დეპუტატებო! საქართველოს საბჭოთა სოციალისტური რესპუბლიკის 1968 წლის სახელმწიფო ბიუჯეტის განხილვამ ცხადყო, რომ იგი მთლიანად შეესაბამება რესპუბლიკის სახალხო მეურნეობის განვითარების ამოცანებს და ნათლად გამოხატავს კომუნისტური პარტიისა და საბჭოთა მთავრობის დაუცხრომელ ზრუნვას ქართველი ხალხის მატერიალური კეთილდღეობის შემდგომი გაუმჯობესებისა და მისი მრავალფეროვანი კულტურის განვითარებისათვის.

ამიტომ საქართველოს 1968 წლის სახელმწიფო ბიუჯეტის პროექტი მიმდინარე სესიაზე ერთსულოვნად მოიწონეს თავიანთ გამოსვლებში საქართველოს უმაღლესი საბჭოს დეპუტატებმა.

საგეგმო-საბიუჯეტო კომისიამ, დარგობრივ კომისიებთან ერთად გულდასმით განიხილა საქართველოს სსრ მინისტრთა საბჭოს მიერ წარმოდგენილი საქართველოს 1968 წლის სახელმწიფო ბიუჯეტის პროექტი, აგრეთვე წინადადებები და შენიშვნები. არსებობდა ამ პროექტის გამოსამინისტროებმა, უწყებებმა, ავტონომიური რესპუბლიკების მინისტრთა საბჭოებმა, მშრომელთა დეპუტატების საბჭოებმა საოქმო, სესიაოქმო და რაიონულმა აღმასკომებმა შეიტანეს საგეგმო-საბიუჯეტო კომისიაში.

საგეგმო-საბიუჯეტო კომისიის თავმჯდომარემ დეპუტატმა **გელაშვილმა** გამოაქვეყნა ამ კომისიის წინადადებანი, რომელიც ითვალისწინებს საქართველოს სსრ 1968 წლის სახელმწიფო ბიუჯეტის შემოსავლის ზრდას 3.069 ათასი მანეთით. აქედან ბრუნვის გადასახადის ანარიცხებისა — 2.020 ათასი მანეთით და ბიუჯეტში მოგების ანარიცხებისა — 1.049 ათასი მანეთით. ამ წინადადებების მიხედვით ბიუჯეტის ხარჯები იზრდება აგრეთვე 3.069 ათასი მანეთით. მათ შორის ქალაქების, დაბებისა და რაიონული ცენტრების კეთილმოწყობისათვის დამატებით გამოიყოფა 1.281 ათასი მანეთი და სკოლების, სასწავლებლების, სამედიცინო დაწესებულებებისა და ინვალიდთა სახლების რემონტისათვის, მათთვის ინვენტარის და მედიკამენტების შეძენისათვის, სპენსიონ ფონდის გადიდებისა და ფიზიკური კულტურის და სპორტის ღონისძიებათა დაფინანსებისათვის 1.788 ათასი მანეთი.

ამ ფანტების განაწილება ცალკეულ ღონისძიებათა და ავტონომიური რესპუბლიკების, ავტონომიური ოლქის, ქალაქებისა და რაიონების მიხედვით მოცემულია საგეგმო-საბიუჯეტო კომისიის დასკვნაში, რომელიც დეპუტატებს ხელთ აქვთ.

დავალებული მაქვს მოგახსენოთ, რომ საქართველოს სსრ მინისტრთა საბჭომ განიხილა საგეგმო-საბიუჯეტო კომისიის ეს წინადადებანი და მიზანშეწონილად მიიჩნია მათი მიღება.

ამ წინადადებათა გათვალისწინებით საქართველოს სსრ 1968 წლის ბიუჯეტის მოცულობა გადიდდება 3.069 ათასი მანეთით და შეადგენს, როგორც შემოსავლის, ისე ხარჯების ნაწილში 1.028.177 ათას მანეთს.

დეპუტატებმა **ამირბამ, გასიევმა, ხაყვარელიძემ, კობალაძემ, მაღალაშვილმა, ჭილაძემ, პოლანსკიმ, ჩხოლარიამ, არზუმანიანმა, გონაშვილმა, შამილოვმა, კაპანაძემ.** ამხ. **ჯამბურიძემ** დააყენეს საკითხები ქალაქების, დაბების, რაიონული ცენტრების და ადგილობრივი კურორტების კეთილმოწყობის, საცხოვრებელი ბინების თბოფიკაციის და გაზიფიკაციის, გზების რემონტის, სკოლების, საავადმყოფოების და სხვა სოციალურ-კულტურული დაწესებულებების ინვენტარის შეძენის და კაპიტალური რემონტის ხარჯების გადიდების შესახებ, აგრეთვე სხვა საკითხები, რომელთა განხორციელება მოითხოვს ბიუჯეტიდან დამატებითი სახსრების გაღებას.

ამ საკითხების ნაწილი უკვე დადებითად გადაჭრა საგეგმო-საბიუჯეტო კომისიის წინადადებებში.

საქართველოს სსრ მინისტრთა საბჭოს დავალებით მოგახსენებთ, რომ დანარჩენ დამატებითს თხოვნებსა და წინადადებებს საფუძვლიანად შეისწავლის მთავრობა და მიღებული გადაწყვეტილებანი ეცნობებათ დეპუტატებს.

სესიაზე აღინიშნა ის შრომითი აღმავლობა, რაც ამჟამად სუფევს რესპუბლიკაში საიუბილეო თარიღის წინასაღდესასწაულო დღეებში. ქართველი ხალხი, საბჭოთა კავშირის მძმე ხალხებთან ერთად, დიდი ოქტომბრის სოციალისტური რევოლუციის 50 წლისთავს ღირსეული წარმატებით ხვდება.

საქართველოს სსრ 1968 წლის სახალხო მეურნეობის განვითარების გეგმისა და სახელმწიფო ბიუჯეტის წარმატებით შესრულება ახალი დიდი ნაბიჯი იქნება ჟამეურნეობის მშენებლობის დიდ საქმეში.

ლენინგრადი. 26 ოქტომბერი. (საკ...ელ). საბჭოთა კავშირის მშვიდობის ...ეცის საიუბილეო სესია მუშ

ბათუმი. გოგებაშვილის ქუჩის ხედი.

ფოტო ვ. მითაიშვილისა.

ტუნისის საზღვაოთაშორისო ჩადრაკი

ტუნისის საზღვაოთაშორისო საჭადრაკო ტურნირის მონაწილეებმა განვლეს დისტანციის მესამედზე მეტი. პაექრობამ განსაკუთრებით მწვავე ხასიათი მიიღო მეშვიდე ტურიდან. სწორედ ამ ტურიდან ერთმანეთთან შეხვედრა უხდებათ ექვსეულის მთავარ პრეტენდენტებს. რა თქმა უნდა პირველ ოროგში ყურადღების ცენტრში დგას ამერიკის შეერთებული შტატების არაერთგზის ჩემპიონის **ფიშერის** პარტიები საბჭოთა გროსმაისტერებთან.

ჩვენ უკვე ვიუწყებოდით **ფიშერისა** და **შტეინის** პარტიის შესახებ. იგი გადადებული იყო საბჭოთა გროსმაისტერისათვის მძიმე მდგომარეობაში. გადადებული პარტიის დამთავრებისას ანალიზმა ცხადჰყო, რომ **შტეინს** არ გააჩნდა პარტიის ხსნის საშუალება და 56-ე სვლაზე დანებდა.

აი **გელერს** ჰქონდა სახარბიელო მდგომარეობა **რეშევსკისთან** გადადებულ პარტიაში. მას ორი პაიკი აკლდა. პარტიის დამთავრებისას **გელერმა** შეძლო ეტლის გაცვლა და პარტია ლაზიერების ენდშპილში გადაიყვანა, სადაც **რეშევსკისათვის** ძნელი ხდება მატერიალური უპირატესობის რეალიზება. პარტია კვლავ გადაიდო.

მრავე ტურში წარმატებით იბრძოდა **გელერი** ამერიკელი **ბირნს** წინააღმდეგ. საბჭოთა გროსმაისტერმა დებიუტიდან გარკვეული უპირატესობა მიიღო. მან ჯერ უვნებელყო მოწინააღმდეგის მოქმედებები, შემდეგ „ის თამაში მისთვის სასარგებლო ეტლების ენდშპილში გადაიყვანა. **გელერის** გამსვლელი პაიკის შეჩერება ძნელი გახდა და **ბირნი** დანებდა.

მორიგი გამარჯვება მოიპოვა 15 წლის ბრაზილიელმა მოჭადრაკე **შეინგმა.** ამჯერად მან დაამარცხა **სარაპუ. ბარცაი** 21-ე სვლაზე დანებდა **ივკოვს. ბილეკ-მატულოვიჩის** პარტია ყაიმით დამთავრდა. ხუთი პარტია გადაიდო, ორი არ შედგარა. **შტეინისა** და **გორტის** პარტია გადაიდო მწვავე პოზიციაში.

მერვე ტურის გადადებული პარტიების დამთავრებისას **სტალსმა** დაამარცხა **მიაგმარსურენი, კუელარმა — ბუაზიზი. პორტიშ-გლიგორიჩისა** და **ლარსენ-კაველეკის** პარტიები ყაიმით დამთავრდა. **შტეინ-გორტის** პარტია კვლავ გადაიდო. **მატანოვიჩმა** და **მატულოვიჩ-ბილეკის** პარტიები. **ფიშერ-გელერის** პარტია არ გათამაშებულა.

პარასკევს ტურნირზე თავისუფალი დღე იყო. დღეს გაიმართება მეათე ტური.

ფრენბურთის ბაღლესთან

თურქეთის ოთხ ქალაქში — **ადანაში, იზმირში, სტამბოლსა** და **ანკარაში** დაიწყო ევროპის მორიგი ჩემპიონატი ფრენბურთში ქალთა 15 და ვაჟთა 20 გუნდის მონაწილეობით. გუნდები გაყოფილია ქვეჯგუფებად. აქ გამარჯვებულებისაგან შეიქმნება ფინალური ჯგუფები. ქალთა გუნდები დასკვნითს ასპარეზობას მოაწყობენ იზმირში, ვაჟთა გუნდები — სტამბოლში.

იმ ქვეჯგუფში, სადაც ჩვენი ქალთა გუნდი გამოდის, არიან აგრეთვე შვეიცარიისა და ჰოლანდიის ფრენბურთელთა კოლექტივები. სსრ კავშირის ვაჟთა გუნდის მოწინააღმდეგენი ქვეჯგუფში არიან გერმანიის დემოკრატიული რესპუბლიკის, ჰოლანდიის, ავსტრიისა და შვეიცის გუნდები.

პირველი მატჩი სსრ კავშირის ვაჟთა გუნდს ჰქონდა გერმანიის დემოკრატიული რესპუბლიკის ფრენბურთელებთან და გაიმარჯვა ანგარიშით 3:2. ჩეხოსლოვაკიის ნაკრები თამაშობდა თურქეთის ფრენბურთელებთან. მატჩის შედეგია 3:0 ჩეხოსლოვაკიელთა სასარგებლოდ. სსრ კავშირის ქალთა გუნდი პირველ დღეს შეჯიბრებისაგან თავისუფალი იყო.

ევროპის ჩემპიონატი თურქეთში 8 ნოემბრამდე გაგრძელდება.

ლოვიჩმა მესამედ გადადეს მეექვსე ტურის პარტია.

მეცხრე ტურის პარტიების მნიშვნელოვანი ნაწილი ცაიტნოტში მიმდინარეობდა, რამაც გავლენა იქონია მათ შედეგებზე. უინციატივიდ, გაუბედავად იბრძოდა **გიასლისი ბირნის** წინააღმდეგ და 41-ე სვლაზე დანებდა მეტოქეს. **მატანოვიჩმა** მოუგო **ბარცაის, გლიგორიჩმა — მიაგმარსურენ. ხ. გორტ-კორჩნოის, ივკოვ-პორტიშის, ბუაზიზ-სარაპუსა** და **სატლს-კუელარის** შეხვედრები ყაიმით დამთავრდა. თანაბარ პოზიციაშია გადადებული **ლარსენ-შტეინის, შეინგ-კავალეკისა** და **მატულოვიჩ-ბილეკის** პარტიები. **ფიშერ-გელერის** პარტია არ გათამაშებულა.

მცირე ოლიმპიადა მეხიკოში

მმხიკოს „მცირე ოლიმპიადა“ ფინიშს უახლოვდება. ეს არის ძალთა ერთგვარი შემოწმება. რომელმაც ჩანებული შედეგები მოგვცა — დამყარებულია არა ერთი მსოფლიო რეკორდი.

მოპოვებული მედლებით ყველაზე ეროვნული მდგომარეობა საბჭოთა სპორტსმენებს აქვთ. მორიგი შეხვედრებიდან ყურადღების ცენტრში იდგა სსრ კავშირის ნაკრებისა და ოლიმპიური ჩემპიონის — უნგრეთის წყალბურთელთა გუნდის ფინალური შეჯიბრება. მძაფრ ბრძოლაში წარმატება საბჭოთა წყალბურთელებს ხვდათ ანგარიშით 3:1. სსრ კავშირის ნაკრებმა 9 ქულა შეაგროვა და ოქროს მედალი მოიპოვა. ამდენივე ქულა შეაგროვა იუგოსლავებმა, მაგრამ მათ ბურთბალური სარეული შეფარდება ქონდათ-და ბრონზის ადგილით დაკმაყოფილდნენ. ენერგეთის წყალბურთელები მესამე ადგილზე გამოვიდნენ.

გამოვლინდნენ ფინალისტები კრივში. ოქროს მედლებისათვის მებრძოლთა შორის არის ოთხი საბჭოთა მოკრივე — ვალერი ფროლოვი, ვლადიმერ მუსალიმოვი, დან პოზნიაკი და ვიქტორ ბარანიკოვი.

მოსკოვის დინამოელები საფრანგეთში

დაიწყო მოსკოვის „დინამოს“ ფეხბურთელთა გუნდის ტურნე საფრანგეთში. პირველი მატჩი დინამოელებს ჰქონდათ მეცში (აღმოსავლეთ საფრანგეთი) ადგილობრივ საკლუბო გუნდთან. წარმატება საბჭოთა ფეხბურთელებს ხვდათ ანგარიშით 2:1.

„სპარტაკი“ — „ზარია“

მოსკოვის „სპარტაკისა“ და ლუგანსკის „ზარიას“ გუშინდელი მატჩით ლუგანსკში დაიწყო ჩვენი ქვეყნის საკავშირო ჩემპიონატის მორიგი ტური ფეხბურთში უმაღლესი ლიგის გუნდებისათვის. **შეხვედრის შედეგი ფრე — 0:0.**

დღეს მოსკოვში ერთმანეთს შეხვდებიან არმიის ცენტრალური სასპორტო კლუბისა და ტაშკენტის „პახტაკორის“ გუნდები.

სპორტული ქრონიკა

☐ **ბელგრადში** დამთავრდა საერთაშორისო ტურნირი ჭადრაკში. წარმატებით გამოვიდა საბჭოთა გროსმაისტერი **ხოლმოვი,** რომელმაც 6,5 ქულით პირველი ადგილი დაიკავა.

☐ **სსრ კავშირის** კალათბურთელ ვაჟთა მეორე ნაკრები განაგრძობს ტურნეს იტალიაში. მორიგ მატჩში საბჭოთა გუნდმა დაამარცხა ბოლონიის „ვირტუსი“ 67:54.

☐ **მოსკოვში** გრძელდება საიუბილეო საჭადრაკო ტურნირი. ექვსი ტურის შემდეგ ლიდერები ორიან გროსმაისტერები **სმისლოვი** და **პოლუგაევსკი,** რომლებსაც 4,5-4,5 ქულა აქვთ.

რა ეცქიროთ, რა მოისმინოთ

ტელევიზია

I პროგრამა

11.00 — დოკუმენტური ფილმი, 12.05 — მხატვრული ფილმი „ბორბლების ხმაურში“, 13.15 — გადაცემა — „როგორ იბადება ქალაქი მადნეული“ (რეპორტაჟი ამერიკიდასის უმსხვილესი სამთამადნო გამაუხვიებელი კომბინატის მშენებლობიდან, გადაცემა თბილისიდან (ცენტრალური ტელევიზიისათვის), 17.00 — ყველაზე პატარებისათვის — „ცეროდენას ეკრანი“, 17.20 — მოსწავლეთათვის — მოკლემეტრაჟიანი ფილმი, 17.50 — კინონარკვევი, 18.10 — სატელევიზიო ჟურნალი „ჯანმრთელობა“, 18.50 — კინონარკვევი, 19.00 — სატელევიზიო მიმოხილვა — „მუსიკის სამყაროში“, 20.00 — მხატვრული პროგრამა, 22.30 — ახალი ამბები (ქართულ და რუსულ ენებზე).

მეცხრე არხით — (ცენტრალური ტელევიზიის პროგრამა. დასაწყისი დღის 11 საათიდან, საღამოს 15 ს.

„კომუნისტის“ დღევანდელი ნომერი ექვსგვერდიანია.

რედაქტორის მოადგილე
ბ. თათარიშვილი.

შეამოწმეთ ვინ რა მოიგო

ოფიციალური ცხრილი

საქართველოს სსრ ფულისა და ნივთების 1967 წლის მეათე გამოშვების ლატარიის მოგებათა ტირაჟისა. მოგებათა ტირაჟი გაიმართა 1967 წლის 25 ოქტომბერს ფითელწყაროში

ტირაჟში გათამაშდა 258 ნივთმოგება და 154.742 ფულადი მოგება 279.000 მანეთი თანხისა. მოგება ხვდა ლატარიის სერიებისა და ბილეთების შემდეგ ნომრებს:

სერიის №	ბილეთის №	მოგებული ნივთის დასახელება ან ფულადი მოგების ოდენობა	მოგებული ნივთის ფულადი ღირებულება
65123	168 *)	რადიოლა „ბელარუს-101 ლ“	149 — 50
65133	017 *)	მაცივარი „დნეპრი“	200 — 00
65141	374 *)	ფოტოაპარატი „ზორკი-6“	35 — 00
65142	221 *)	300 მანეთი	—
65232	380 *)	ფოტოაპარატი „ზორკი-6“	35 — 00
65241	161 *)	50 მანეთი	—
65262	340 *)	ელექტროსამართებელი	22 — 50
65275	186 *)	რადიოლა „ბელარუს-101 ლ“	149 — 50
65283	109 *)	პიანინო	526 — 50
65284	322) *)	50 მანეთი	—
65304	064 *)	ელექტროსამართებელი	22 — 50
65311	146 *)	რადიოლა „ბელარუს-101 ლ“	149 — 50
65314	041 *)	რადიოლა „ბელარუს-101 ლ“	149 — 50
65325	359 *)	პიანინო	526 — 50
65327	488 *)	პიანინო	526 — 50
65329	353 *)	სახვითი ხელოვნების ნაწარმოები	19 — 95
65338	230 *)	200 მანეთი	—
65348	389 *)	პიანინო	526 — 50
65364	003 *)	300 მანეთი	—
65369	137 *)	ელექტროსამართებელი	22 — 50
65373	407 *)	სახვითი ხელოვნების ნაწარმოები	19 — 95
65378	1—500	10 მანეთი	—
65390	247 *)	25 მანეთი	—
65395	111 *)	მამაკაცის მაჯის საათი მოოქროვილი კორპუსით	30 — 00
65410	098 *)	300 მანეთი	—
65416	076 *)	პიანინო	526 — 50
65418	125 *)	პიანინო	526 — 50
65427	348 *)	ტელევიზორი „რეკორდი“	210 — 00
65430	455 *)	პიანინო	526 — 50
65435	368 *)	მამაკაცის მაჯის საათი მოოქროვილი კორპუსით	30 — 00
65456	404 *)	ელექტროსამართებელი	22 — 50
65459	113 *)	ელექტროსამართებელი	22 — 50
65463	391 *)	ელექტროსამართებელი	22 — 50
65464	124 *)	ტელევიზორი „რეკორდი“	210 — 00
65465	121 *)	ტელევიზორი „რეკორდი“	210 — 00
65476	114 *)	რადიოლა „ბელარუს-101 ლ“	149 — 50
65481	401 *)	პიანინო	526 — 50
65487	324 *)	ელექტროსამართებელი	22 — 50
65503	023 *)	მაცივარი „დნეპრი“	200 — 00
65507	107 *)	ფოტოაპარატი „ზორკი-6“	35 — 00
65512	141 *)	ავტომანქანა „ზაპოროჟეცი“	2220 — 00
65527	208 *)	რადიოლა „ბელარუს-101 ლ“	149 — 50
65531	247 *)	რადიოლა „ბელარუს-101 ლ“	149 — 50
65546	293 *)	მამაკაცის მაჯის საათი მოოქროვილი კორპუსით	30 — 00
65547	412 *)	ელექტროსამართებელი	22 — 50
65557	137 *)	ავტომანქანა „მოსკვიჩი“	4511 — 25
65560	202 *)	ავტომანქანა „მოსკვიჩი“	4511 — 25
65568	167 *)	ტელევიზორი „რეკორდი“	210 — 00
65582	198 *)	50 მანეთი	—
65585	320 *)	რადიოლა „ბელარუს-101 ლ“	149 — 50
65599	435 *)	ელექტროსამართებელი	22 — 50
65601	494 *)	ელექტროსამართებელი	22 — 50
65615	187 *)	მაცივარი „დნეპრი“	200 — 00
65621	147 *)	ელექტროსამართებელი	22 — 50
65635	332 *)	რადიოლა „ბელარუს-101 ლ“	149 — 50
65637	042 *)	25 მანეთი	—
65638	400 *)	მამაკაცის მაჯის საათი მოოქროვილი კორპუსით	30 — 00
65641	151 *)	მამაკაცის მაჯის საათი მოოქროვილი კორპუსით	30 — 00
65644	348 *)	მაცივარი „დნეპრი“	200 — 00
65669	187 *)	ფოტოაპარატი „ზორკი-6“	35 — 00
65672	195 *)	რადიოლა „ბელარუს-101 ლ“	149 — 50
65720	421 *)	500 მანეთი	—
65721	192 *)	პიანინო	526 — 50
65735	226 *)	მაცივარი „დნეპრი“	200 — 00
65744	345 *)	ელექტროსამართებელი	22 — 50
65746	078 *)	ავტომანქანა „ვოლგა“	5602 — 00
65761	127 *)	მამაკაცის მაჯის საათი მოოქროვილი კორპუსით	30 — 00
65767	485 *)	25 მანეთი	—
65769	452 *)	საგზური საბჭოთა კავშირის ქალაქებში სამოგზაუროდ ტურისტულ მატარებელ „საქართველოთი“	165 — 00
65771	108 *)	მამაკაცის მაჯის საათი მოოქროვილი კორპუსით	30 — 00
65804	277 *)	მამაკაცის მაჯის საათი მოოქროვილი კორპუსით	30 — 00
65807	496 *)	ავტომანქანა „მოსკვიჩი“	4511 — 25
65837	081 *)	ელექტროსამართებელი	22 — 50
65838	339 *)	მამაკაცის მაჯის საათი მოოქროვილი კორპუსით	30 — 00
65840	066 *)	სახვითი ხელოვნების ნაწარმოები	19 — 95
65855	472 *)	500 მანეთი	—
65872	443 *)	საგზური საბჭოთა კავშირის ქალაქებში სამოგზაუროდ ტურისტულ მატარებელ „საქართველოთი“	165 — 00
65881	037 *)	100 მანეთი	—
65890	325 *)	ელექტროსამართებელი	22 — 50
65901	386 *)	ელექტროსამართებელი	22 — 50
65904	478 *)	რადიოლა „ბელარუს-101 ლ“	149 — 50
65931	063 *)	ტელევიზორი „რეკორდი“	210 — 00
65955	040 *)	ელექტროსამართებელი	22 — 50
65974	061 *)	მაცივარი „დნეპრი“	200 — 00
66000	357 *)	რადიოლა „ბელარუს-101 ლ“	149 — 50
66006	061 *)	ელექტროსამართებელი	22 — 50
66017	113 *)	ფოტოაპარატი „ზორკი-6“	35 — 00
66018	148 *)	ფოტოაპარატი „ზორკი-6“	35 — 00
66024	154 *)	მამაკაცის მაჯის საათი მოოქროვილი კორპუსით	30 — 00
66052	497 *)	25 მანეთი	—
66070	071 *)	მამაკაცის მაჯის საათი მოოქროვილი კორპუსით	30 — 00
66075	231 *)	ელექტროსამართებელი	22 — 50
66082	031 *)	ელექტროსამართებელი	22 — 50
66121	253 *)	25 მანეთი	—
66130	352 *)	25 მანეთი	—
66134	463 *)	25 მანეთი	—
66137	337 *)	რადიოლა „ბელარუს-101 ლ“	149 — 50
66145	332 *)	მაცივარი „დნეპრი“	200 — 00
66146	038 *)	ელექტროსამართებელი	22 — 50
66147	426 *)	რადიოლა „ბელარუს-101 ლ“	149 — 50
66163	260 *)	მაცივარი „დნეპრი“	200 — 00
66173	090 *)	ფოტოაპარატი „ზორკი-6“	35 — 00
66181	154 *)	რადიოლა „ბელარუს-101 ლ“	149 — 50
66190	062 *)	სახვითი ხელოვნების ნაწარმოები	19 — 95
66202	123 *)	მაცივარი „დნეპრი“	200 — 00
66227	424 *)	ტელევიზორი „რეკორდი“	210 — 00
66235	328 *)	50 მანეთი	—
66241	060 *)	მაცივარი „დნეპრი“	200 — 00
66242	043 *)	პიანინო	526 — 50
66261	083 *)	100 მანეთი	—
66276	480 *)	50 მანეთი	—
66312	460 *)	მაცივარი „დნეპრი“	200 — 00
66334	194 *)	25 მანეთი	—
66350	161 *)	რადიოლა „ბელარუს-101 ლ“	149 — 50
66355	039 *)	სახვითი ხელოვნების ნაწარმოები	19 — 95
66356	116 *)	მამაკაცის მაჯის საათი მოოქროვილი კორპუსით	30 — 00
66359	311 *)	პიანინო	526 — 50
66372	343 *)	25 მანეთი	—
66374	148 *)	ელექტროსამართებელი	22 — 50
66375	452 *)	რადიოლა „ბელარუს-101 ლ“	149 — 50
66376	034 *)	პიანინო	526 — 50
66381	413 *)	25 მანეთი	—
66387	061 *)	25 მანეთი	—
66417	328 *)	ტელევიზორი „რეკორდი“	210 — 00
66429	406 *)	ელექტროსამართებელი	22 — 50
66439	229 *)	ელექტროსამართებელი —	22 — 50
66444	494 *)	25 მანეთი	—
66476	360 *)	ელექტროსამართებელი	22 — 50
66490	046 *)	მაცივარი „დნეპრი“	200 — 00
66504	455 *)	საგზური საბჭოთა კავშირის ქალაქებში სამოგზაუროდ ტურისტულ მატარებელ „საქართველოთი“	165 — 00
66505	296 *)	რადიოლა „ბელარუს-101 ლ“	149 — 50
66515	146 *)	25 მანეთი	—
66517	153 *)	ელექტროსამართებელი	22 — 50
66530	499 *)	მამაკაცის მაჯის საათი მოოქროვილი კორპუსით	30 — 00
66531	152 *)	მაცივარი „დნეპრი“	200 — 00
66541	373 *)	მაცივარი „დნეპრი“	200 — 00
66552	141 *)	რადიოლა „ბელარუს-101 ლ“	149 — 50
66570	285 *)	მაცივარი „დნეპრი“	200 — 00
66574	058 *)	მაცივარი „დნეპრი“	200 — 00
66582	1—500	15 მანეთი	—
66592	310 *)	ელექტროსამართებელი	22 — 50
66610	178 *)	რადიოლა „ბელარუს-101 ლ“	149 — 50
66614	270 *)	ტელევიზორი „რეკორდი“	210 — 00
66625	134 *)	ავტომანქანა „ზაპოროჟეცი“	2220 — 00
66626	299 *)	პიანინო	526 — 50
66629	081 *)	მაცივარი „დნეპრი“	200 — 00
66634	268 *)	რადიოლა „ბელარუს-101 ლ“	149 — 50
66641	434 *)	ტელევიზორი „რეკორდი“	210 — 00
66644	332 *)	მამაკაცის მაჯის საათი მოოქროვილი კორპუსით	30 — 00
66646	187 *)	ელექტროსამართებელი	22 — 50
66658	151 *)	რადიოლა „ბელარუს-101 ლ“	149 — 50
66664	191 *)	100 მანეთი	—
66672	107 *)	პიანინო	526 — 50
66685	381 *)	მამაკაცის მაჯის საათი მოოქროვილი კორპუსით	30 — 00
66695	216 *)	რადიოლა „ბელარუს-101 ლ“	149 — 50
66700	194 *)	მაცივარი „დნეპრი“	200 — 00
66701	016 *)	25 მანეთი	—
66704	063 *)	პიანინო	526 — 50
66707	368 *)	მამაკაცის მაჯის საათი მოოქროვილი კორპუსით	30 — 00
66709	406 *)	ელექტროსამართებელი	22 — 50
66715	023 *)	მამაკაცის მაჯის საათი მოოქროვილი კორპუსით	30 — 00
66750	334 *)	რადიოლა „ბელარუს-101 ლ“	149 — 50
66765	203 *)	რადიოლა „ბელარუს-101 ლ“	149 — 50
66774	342 *)	ავტომანქანა „მოსკვიჩი“	4511 — 25
66794	004 *)	მაცივარი „დნეპრი“	200 — 00
66800	228 *)	ტელევიზორი „რეკორდი“	210 — 00
66806	295 *)	მამაკაცის მაჯის საათი მოოქროვილი კორპუსით	30 — 00
66816	132 *)	25 მანეთი	—
66820	280 *)	რადიოლა „ბელარუს-101 ლ“	149 — 50
66823	012 *)	პიანინო	526 — 50
66836	348 *)	მაცივარი „დნეპრი“	200 — 00
66839	087 *)	ავტომანქანა „ზაპოროჟეცი“	2220 — 00
66841	469 *)	რადიოლა „ბელარუს-101 ლ“	149 — 50
66848	1—500	15 მანეთი	—
66849	153 *)	პიანინო	526 — 50
66851	397 *)	ელექტროსამართებელი	22 — 50
66862	046 *)	მამაკაცის მაჯის საათი მოოქროვილი კორპუსით	30 — 00
66863	083 *)	ელექტროსამართებელი	22 — 50
66893	196 *)	200 მანეთი	—
66900	237 *)	მაცივარი „დნეპრი“	200 — 00
66937	141 *)	რადიოლა „ბელარუს-101 ლ“	149 — 50
66942	265 *)	მაცივარი „დნეპრი“	200 — 00
66958	262 *)	ავტომანქანა „მოსკვიჩი“	4511 — 25
66962	009 *)	მამაკაცის მაჯის საათი მოოქროვილი კორპუსით	30 — 00
66996	292 *)	პიანინო	526 — 50
67006	191 *)	50 მანეთი	—
67014	478 *)	ელექტროსამართებელი	22 — 50
67018	366 *)	რადიოლა „ბელარუს-101 ლ“	149 — 50
67069	486 *)	ტელევიზორი „რეკორდი“	210 — 00
67083	463 *)	მაცივარი „დნეპრი“	200 — 00
67084	408 *)	პიანინო	526 — 50
67086	211 *)	500 მანეთი	—
67092	458 *)	მამაკაცის მაჯის საათი მოოქროვილი კორპუსით	30 — 00
67101	154 *)	მამაკაცის მაჯის საათი მოოქროვილი კორპუსით	30 — 00
67113	042 *)	ელექტროსამართებელი	22 — 50
67124	023 *)	მაცივარი „დნეპრი“	200 — 00
67126	104 *)	მაცივარი „დნეპრი“	200 — 00
67128	175 *)	რადიოლა „ბელარუს-101 ლ“	149 — 50
67132	156 *)	პიანინო	526 — 50
67135	046 *)	ელექტროსამართებელი	22 — 50
67155	337 *)	მამაკაცის მაჯის საათი მოოქროვილი კორპუსით	30 — 00
67156	023 *)	რადიოლა „ბელარუს-101 ლ“	149 — 50
67165	456 *)	მამაკაცის მაჯის საათი მოოქროვილი კორპუსით	30 — 00
67167	129 *)	სახვითი ხელოვნების ნაწარმოები	19 — 95
67178	124 *)	მაცივარი „დნეპრი“	200 — 00
67187	375 *)	მაცივარი „დნეპრი“	200 — 00
67216	127 *)	ტელევიზორი „რეკორდი“	210 — 00
67220	035 *)	მაცივარი „დნეპრი“	200 — 00
67231	100 *)	300 მანეთი	—
67233	091 *)	ელექტროსამართებელი	22 — 50
67237	133 *)	პიანინო	526 — 50
67241	1—500	10 მანეთი	—
67245	183 *)	1000 მანეთი	—
67264	487 *)	მაცივარი „დნეპრი“	200 — 00
67272	256 *)	მაცივარი „დნეპრი“	200 — 00
67273	416 *)	ტელევიზორი „რეკორდი“	210 — 00
67282	420 *)	ტელევიზორი „რეკორდი“	210 — 00
67284	057 *)	რადიოლა „ბელარუს-101 ლ“	149 — 50
67285	302 *)	პიანინო	526 — 50
67310	083 *)	100 მანეთი	—
67322	039 *)	ელექტროსამართებელი	22 — 50
67333	469 *)	რადიოლა „ბელარუს-101 ლ“	149 — 50
67334	036 *)	ავტომანქანა „მოსკვიჩი“	4511 — 25
67342	281 *)	ავტომანქანა „მოსკვიჩი“	4511 — 25
67358	185 *)	ელექტროსამართებელი	22 — 50
67387	334 *)	25 მანეთი	—
67392	153 *)	მაცივარი „დნეპრი“	200 — 00
67422	346 *)	პიანინო	526 — 50
67436	024 *)	სახვითი ხელოვნების ნაწარმოები	19 — 95
67469	352 *)	ელექტროსამართებელი	22 — 50
67497	364 *)	მამაკაცის მაჯის საათი მოოქროვილი კორპუსით	30 — 00
67498	389 *)	მაცივარი „დნეპრი“	200 — 00
67512	488 *)	ელექტროსამართებელი	22 — 50
67517	431 *)	ელექტროსამართებელი	22 — 50
67520	077 *)	მაცივარი „დნეპრი“	200 — 00
67523	415 *)	საგზური საბჭოთა კავშირის ქალაქებში სამოგზაუროდ ტურისტული მატარებელ „საქართველოთი“	165 — 00
67525	069 *)	მამაკაცის მაჯის საათი მოოქროვილი კორპუსით	30 — 00
67527	265 *)	ელექტროსამართებელი	22 — 50
67542	386 *)	პიანინო	526 — 50
67543	383 *)	პიანინო	526 — 50
67549	075 *)	მაცივარი „დნეპრი“	200 — 00
67555	193 *)	ელექტროსამართებელი	22 — 50
67590	061 *)	ფოტოაპარატი „ზორკი-6“	35 — 00
67596	033 *)	50 მანეთი	—
67601	470 *)	ფოტოაპარატი „ზორკი-6“	35 — 00
67606	285 *)	ელექტროსამართებელი	22 — 50
67608	449 *)	პიანინო	526 — 50
67614	087 *)	ავტომანქანა „მოსკვიჩი“	4511 — 25
67615	068 *)	ელექტროსამართებელი	22 — 50
67619	108 *)	ელექტროსამართებელი	22 — 50
67629	068 *)	რადიოლა „ბელარუს-101 ლ“	149 —50
67631	475 *)	რადიოლა „ბელარუს-101 ლ“	149 — 50
67647	212 *)	პიანინო	526 — 50
67663	121 *)	რადიოლა „ბელარუს-101 ლ“	149 — 50
67669	296 *)	რადიოლა „ბელარუს-101 ლ“	149 — 50
67684	403 *)	ფოტოაპარატი „ზორკი-6“	35 — 00
67686	366 *)	ტელევიზორი „რეკორდი“	210 — 00
67687	356 *)	რადიოლა „ბელარუს-101 ლ“	149 — 50
67702	272 *)	მაცივარი „დნეპრი“	200 — 00
67714	346 *)	რადიოლა „ბელარუს-101 ლ“	149 — 50
67715	281 *)	რადიოლა „ბელარუს-101 ლ“	149 — 50
67732	143 *)	რადიოლა „ბელარუს-101 ლ“	149 — 50
67735	163 *)	პიანინო	526 — 50
67745	440 *)	პიანინო	526 — 50
67749	356 *)	პიანინო	526 — 50
67757	425 *)	50 მანეთი	—
67778	171 *)	პიანინო	526 — 50
67796	252 *)	სახვითი ხელოვნების ნაწარმოები	19 — 95
67812	397 *)	200 მანეთი	—
67829	046 *)	მამაკაცის მაჯის საათი მოოქროვილი კორპუსით	30 — 00
67830	276 *)	რადიოლა „ბელარუს-101 ლ“	149 — 50
67832	134 *)	მაცივარი „დნეპრი“	200 — 00
67837	289 *)	სახვითი ხელოვნების ნაწარმოები	19 — 95
67838	108 *)	პიანინო	526 — 50
67839	300 *)	25 მანეთი	—
67847	419 *)	სახვითი ხელოვნების ნაწარმოები	19 — 95
67857	309 *)	მაცივარი „დნეპრი“	200 — 00
67859	494 *)	მამაკაცის მაჯის საათი მოოქროვილი კორპუსით	30 — 00
67866	078 *)	25 მანეთი	—
67873	496 *)	მამაკაცის მაჯის საათი მოოქროვილი კორპუსით	30 — 00
67882	176 *)	რადიოლა „ბელარუს-101 ლ“	149 — 50
67903	427 *)	მაცივარი „დნეპრი“	200 — 00
67916	295 *)	საგზური საბჭოთა კავშირის ქალაქებში სამოგზაუროდ ტურისტული მატარებელ „საქართველოთი“	165 — 00
67937	316 *)	ელექტროსამართებელი	22 — 50
67941	385 *)	ელექტროსამართებელი	22 — 50
67942	348 *)	რადიოლა „ბელარუს-101 ლ“	149 — 50
67959	291 *)	რადიოლა „ბელარუს-101 ლ“	149 — 50
67970	013 *)	პიანინო	526 — 50
67985	324 *)	500 მანეთი	—
68021	183 *)	100 მანეთი	—
68039	121 *)	რადიოლა „ბელარუს-101 ლ“	149 — 50
68053	248 *)	25 მანეთი	—
68074	243 *)	რადიოლა „ბელარუს-101 ლ“	149 — 50
68076	260 *)	ელექტროსამართებელი	22 — 50
68088	028 *)	პიანინო	526 — 50
68107	086 *)	რადიოლა „ბელარუს-101 ლ“	149 — 50
68112	376 *)	ელექტროსამართებელი	22 — 50
68126	104 *)	რადიოლა „ბელარუს-101 ლ“