დიდებულ ოქტომბრის 50 წლისთავს!

პროლეტარებო ყველა ქვეყნისა, შეერთდით!

კომუნისტი

საქართველოს კომუნისტური პარტიის ცენტრალური კომიტეტის, საქართველოს სსრ უმაღლესი საბჭოსა და საქართველოს სსრ მინისტრთა საბჭოს ორგანო

КОМУНИСТИ — ОРГАН ЦК КП ГРУЗИИ, ВЕРХОВНОГО СОВЕТА ГРУЗИНСКОЙ ССР И СОВЕТА МИНИСТРОВ ГРУЗИНСКОЙ ССР

№ 262 (13954)
ორშაბათი,
6
ნოემბერი
1967 წ.

გამოცემის 48-ე წელი.

დიადი ორმოცდაათი

ვიდევ ერთი დღე და ამოანათებს ორმოცდამეთე ოქტომბრის დიადი მზე.

გავიდა ნახევარი საუკუნე — ბრძოლის, შრომისა და გამარჯვებების დაუვიწყარი დღეები...

50 წელია ესმის მთელ მსოფლიოს დიადი ოქტომბრის მძლავრი მაჯისცემა. მშრომელი ადამიანის მართალი და მარად უკვდავი გულისცემაა იგი, მშრომელთა დიდი მედროშის, მუშათა კლასის ტვინის, აზრისა და გონების — ლენინური პარტიის ნაამაგარი და მონაპოვარია იგი.

ჩვენი მშრომელი ხალხის ბრძოლისა და შრომის, ჩვენი დიადი პარტიის ბრძნული ხელმძღვანელობის მონაპოვარია ეს სანუკვარი ხალხთა თავისუფლება და ძმობა, ეს აუკავებული სოფლები და ქალაქები, ინდუსტრიის გიგანტები, მძლავრი, სოციალისტური სოფლის მეურნეობა, მაღალგანვითარებული მეცნიერება, მხატვრულად და იდეურად მოწინავე ლიტერატურა და ხელოვნება.

ოქტომბრის ათმა დღემ შეძრა ქვეყნიერება, ნახევარმა საუკუნემ კი ძირფესვიანად შეცვალა.

ოქტომბრის რევოლუცია მიზნად ისახავდა მოესპო ადამიანის მიერ ადამიანის ექსპლოატაცია. და მივაღწიეთ კიდეც ამ მიზანს.

ჩვენი პარტია, მშრომელი ხალხი მიზნად ისახავდა შეგვექმნა სოციალისტური წარმოება. და მივაღწიეთ კიდეც ამ მიზანს.

ჩვენ ამოცანად ვისახავდით ბოლო მოგვეღო ეროვნული შუღლისა და ჩაგვრისათვის. და წარმატებით გადავწყვიტეთ ეს ამოცანაც.

ჩვენ მიზნად ვისახავდით განგვეხორციელებინა სოციალისტური პრინციპი „თვითეულისაგან უნარის მიხედვით, თვითეულს შრომის მიხედვით". და განვახორციელეთ კიდეც ეს პრინციპი.

ოქტომბრის რევოლუცია ამოცანად გვისახავდა შეგვექმნა ახალი, სოციალისტური სახელმწიფო, ახალი, სოციალისტური დემოკრატია, რომლებიც განახორციელებდნენ ხალხის ძალაუფლებას და ძალაუფლებას ხალხისათვის. და ბრწყინვალედ შევასრულეთ ეს ამოცანაც. ოქტომბრის რევოლუციამ ამოცანად დაგვისახა — აღგვეზარდა მშრომელები მაღალი სოციალისტური შეგნებულობის სულისკვეთებით. და მართლაც ორმოცდაათი წლის მანძილზე ჩვენს ქვეყანაში აღიზარდნენ კომუნიზმის დიადი საქმისათვის შესანიშნავი მებრძოლთა თაობები.

ოქტომბრის რევოლუციის ორმოცდაათი წელი გამოსახიერებს დიდი ხალხის დიად გზას. ეს არის მუშათა კლასის, მშრომელი გლეხობისა და ინტელიგენციის ცხოვრება, შრომა და გმირობა, რომლებიც ოქტომბერმა, კომუნისტურმა პარტიამ დარაზმა შეგნებული შემოქმედებისათვის, ახალი ცხოვრების მშენებლობისათვის.

„დიდი ოქტომბრის ორმოცდაათი წელი, — ნათქვამია სკკპ ცენტრალური კომიტეტის, სსრ კავშირის უმაღლესი საბჭოს პრეზიდიუმის, სსრ კავშირის მინისტრთა საბჭოს მიმართვაში საბჭოთა ხალხისადმი, სსრკ ყველა მშრომელისადმი, — განასახიერებს მებრძოლთა, ახალი საზოგადოების მშენებელთა სახელოვანი თაობების მემკვიდრეობითს კავშირს, იმათ კავშირს, ვინც ილიჩთან ერთად ქმნიდა ჩვენს პარტიას, იერიში მიმქონდა თვითმპყრობელობისა და კაპიტალიზმის ციხე-სიმაგრეებზე, იარაღით ხელში იცავდა საბჭოების ახალგაზრდა რესპუბლიკას, ვინც ავითარებდა სოციალისტური სახელმწიფოს ინდუსტრიულ ძლიერებას, ქმნიდა კოლმეურნეობებსა და საბჭოთა მეურნეობებს, ვინც დაიცვა სოციალისტური სამშობლოს თავისუფლება და დამოუკიდებლობა დიდი სამამულო ომის წლებში, ვინც აღადგინა სახალხო მეურნეობა და ახლა აშენებს კომუნისტურ საზოგადოებას".

მშრომელი ხალხის ყველა ამ ბრძოლის, შრომის და გამარჯვების სულისჩამდგმელი და ორგანიზატორი ლენინური კომუნისტური პარტია.

პარტიამ გაუღვიძა ხალხის მასებს თავიანთი ძალის შეგნება, ჩაუნერგა რწმენა, რომ შეუძლიათ ააშენონ ქვეყნად ახალი, უკეთესი სამყარო. ჩვენი განვითარების ორმოცდაათი წლის გზა მშრომელი ხალხისა და კომუნისტური პარტიის ურღვევი ერთიანობის უაღრესად მკაფიო დადასტურებაა.

ოქტომბრის რევოლუციამ ენთუზიაზმის ცეცხლი აანთო მილიონობით ადამიანის გულში, ჩაგრულთა და თავისუფლებისათვის ყველა მებრძოლთა შუქურა და იმედი გახდა.

ორმოცდაათი წლის წინათ საბჭოთა რუსეთი პირველი დაადგა სოციალიზმის გზას. ახლა ამ გზას ადგას მსოფლიოს ბევრი სახელმწიფო და ხალხი. სოციალიზმის მსოფლიო სისტემა ისტორიული განვითარების მძლავრი ფაქტორი გახდა.

სოციალიზმმა ახალი სიცოცხლე შთაბერა ჩვენს ქვეყანას, მოუტანა თავისუფალი შრომის ბედნიერება, შემოქმედების უშრეტი ენერგია.

ჩვენ მიზნად ვისახავთ ავაშენოთ კომუნიზმი. და ავაშენებთ კიდეც.

გაუმარჯოს დიდი ოქტომბრის სოციალისტურ რევოლუციას!

გაუმარჯოს ხალხთა შორის მშვიდობასა და მეგობრობას!

მარქსიზმ-ლენინიზმის დროშით, კომუნისტური პარტიის ხელმძღვანელობით — წინ, კომუნიზმის სრული გამარჯვებისაკენ!

საქართველოს სსრ მინისტრთა საბჭოს დადგენილება

თბილისის მეტროპოლიტენისათვის დიდი ოქტომბრის 50-ე წლისთავის სახელის მიკუთვნების შესახებ

დიდი დღესასწაულის — ოქტომბრის სოციალისტური რევოლუციის 50-ე წლისთავის აღსანიშნავად საქართველოს სსრ მინისტრთა საბჭო ადგენს:

მიეკუთვნოს თბილისის მეტროპოლიტენს დიდი ოქტომბრის 50-ე წლისთავის სახელი და ამიერიდან ეწოდებოდეს „თბილისის დიდი ოქტომბრის 50-ე წლისთავის სახელობის მეტროპოლიტენი".

საქართველოს სსრ მინისტრთა საბჭოს თავმჯდომარე — გ. ჯავახიშვილი.
საქართველოს სსრ მინისტრთა საბჭოს საქმეთა მმართველი — მ. მეგრელიშვილი.

თბილისი, 1967 წლის 5 ნოემბერი.

შრომითი მამაცობის სიმბოლო

საქართველოს სსრ მეცნიერებათა აკადემია ერთ-ერთი მოწინავე სამეცნიერო დაწესებულებაა საბჭოთა კავშირში. მისმა სამეცნიერო-საკვლევმა ინსტიტუტებმა, სამეცნიერო დაწესებულებებმა, ცალკეულმა მეცნიერებმა დიდად საყურადღებო გამოკვლევები შეასრულეს მეცნიერების სხვადასხვა დარგში. ამიტომ ქართველ მეცნიერთა მიღწევები ფართოდ არის ალიარებული. მათს გამოკვლევებს იცნობენ არა მარტო საბჭოთა კავშირში, არამედ მის ფარგლებს გარეთაც. საქვეყნოდ განთქმულია მათემატიკოსთა და ფიზიოლოგთა ქართული სკოლები, რომელთა გამოკვლევებით მსოფლიოს ბევრი მეცნიერია დაინტერესებული.

წარმატებებისათვის, რომლებიც მოპოვებულ იქნა რესპუბლიკის მეცნიერების, ტექნიკის განვითარებასა და მეცნიერული კადრების მომზადების საქმეში, დიდი ოქტომბრის სოციალისტური რევოლუციის 50-ე წლისთავის აღსანიშნავად საქართველოს სსრ მეცნიერებათა აკადემია დაჯილდოებულ იქნა საქართველოს კომპარტიის ცენტრალური კომიტეტის, საქართველოს სსრ უმაღლესი საბჭოს პრეზიდიუმის, საქართველოს სსრ მინისტრთა საბჭოს და საქართველოს პროფკავშირთა რესპუბლიკური საბჭოს სამახსოვრო დროშით.

გუშინ ქართველი მეცნიერები, ჩვენი სახელმოხვეჭილი ადამიანები, ისინი, ვისაც დიდი წვლილი მიუძღვის მოპოვებულ წარმატებებში, შეიკრიბნენ საჯარო დარბაზში საზეიმო კრებაზე, რომელიც საქართველოს სსრ მეცნიერებათა აკადემიის კოლექტივისათვის საპატიო ჯილდოს გადაცემას მიეძღვნა.

კრების პრეზიდიუმში არიან ვ. მეგანაძე, დ. სტურუა, დ. ლაშქარაძე, ნ. მუსხელიშვილი, რ. დვალი, ი. ბერიტაშვილი, ს. დურმიშიძე, გ. წერეთელი, მ. სიბაშვილი, თ. დავითაია.

საზეიმო კრება შესავალი სიტყვით გახსნა საქართველოს სსრ მეცნიერებათა აკადემიის პრეზიდენტმა აკადემიკოსმა ნ. მუსხელიშვილმა.

(დასასრული მე-2 გვ.)

საქართველოს კომპარტიის ცენტრალური კომიტეტისა და საქართველოს სსრ უმაღლესი საბჭოს გაერთიანებული საზეიმო სხდომის გახსნის შესახებ

დიდი ოქტომბრის სოციალისტური რევოლუციის 50 წლისთავისადმი მიძღვნილი საქართველოს კომპარტიის ცენტრალური კომიტეტისა და საქართველოს სსრ უმაღლესი საბჭოს გაერთიანებული საზეიმო სხდომა გაიხსნება დღეს, 6 ნოემბერს, დღის 1 საათზე სპორტის სახახლეში.

ფოტოგადაღება ი. თოლიძე.

50

შრომითი მამაცობის სიმბოლო

საბჭოთა ... 1967

(დასასრული)

ტრიბუნაზეა სკკპ ცენტრალური კომიტეტის პოლიტბიუროს წევრობის კანდიდატი, საქართველოს კომპარტიის ცენტრალური კომიტეტის პირველი მდივანი ვ. მჟავანაძე. ამხ. ვ. მჟავანაძემ წაიკითხა დადგენილება

ამხანაგ ვ. მჟავანაძის სიტყვა

ძვირფასო ამხანაგებო!

საქართველოს სსრ მეცნიერებათა აკადემიის დაჯილდოება საქართველოს კომპარტიის ცენტრალური კომიტეტის, საქართველოს სსრ უმაღლესი საბჭოს პრეზიდიუმის, საქართველოს სსრ მინისტრთა საბჭოსა და საქართველოს პროფკავშირთა რესპუბლიკური საბჭოს სამახსოვრო დროშით მოწმობს მეცნიერებისა და ტექნიკის განვითარებაში, მეცნიერული კადრების მომზადებაში საქართველოს მეცნიერებათა აკადემიის დიდი დამსახურების აღიარებას.

ჩემთვის დიდად სასიამოვნოა მოგილოცოთ თქვენ, ძვირფასო მეგობრებო, ეს მაღალი და დამსახურებული ჯილდო!

მეცნიერება ჩვენს ქვეყანაში გადაიქცა უშუალო და მთავარ საწარმოო ძალად. ამიტომ მეცნიერების განვითარება და მისი მიღწევების სახალხო მეურნეობაში დანერგვა კომუნისტური პარტიისა და საბჭოთა სახელმწიფოს განსაკუთრებული ზრუნვის საგანია.

სოციალისტური მეცნიერების ჩასახვის დღიდან, განსაკუთრებით მას შემდეგ, რაც მსოფლიო ორ ბანაკად გაიყო, მეცნიერება ორი დაპირდაპირებული სოციალური სისტემის შეჯიბრების სფერო გახდა. საჭიროა აღინიშნოს, რომ ამ შეჯიბრებაში სოციალიზმის გამარჯვებაში გადამწყვეტი როლი საბჭოთა მეცნიერებას ეკუთვნის.

გამოჩენილი ფრანგი მეცნიერი-კომუნისტი, მშვიდობის მომხრეთა საერთაშორისო მოძრაობის ერთ-ერთი ორგანიზატორი ფრედერიკ ჟოლიო-კიური ამბობდა, რომ იმპერიალიზმის ქვეყნებში, სადაც მეცნიერული ცოდნა გაბატონებულ ექსპლოატატორულ კლასებს ემსახურება, მშრომელებს სძულთ მეცნიერება, ვინაიდან იმპერიალისტურ სახელმწიფოთა მესვეურები მეცნიერების მიღწევებს იყენებენ თავიანთი ქვეყნების მშრომელთა ექსპლოატაციის შემდგომი გაძლიერებისათვის, სხვა ხალხების დამონებისათვის, ახალი მსოფლიო ომის გაჩაღებისათვის.

სოციალისტური მეცნიერებისა და კაპიტალისტური მეცნიერების მშვიდობიანი შეჯიბრება, ისევე როგორც ორი დაპირისპირებული სოციალური სისტემის მშვიდობიანი თანაარსებობა, ორ სისტემას შორის კლასობრივი ბრძოლის განსაკუთრებული ფორმაა. ეს, რა თქმა უნდა, არ ნიშნავს, რომ საბჭოთა მეცნიერებისათვის მიუღებელია მსოფლიო მეცნიერების, პირველ რიგში საბუნებისმეტყველო და ტექნიკურ მეცნიერებათა მიღწევები. პირიქით, უმოკლეს ვადაში რომ განამტკიცოს და განავითაროს თავისი მოწინავე პოზიციები, საბჭოთა მეცნიერებამ უნდა აითვისოს თანამედროვე საზღვარგარეთული მეცნიერების ყველა მიღწევა, ამასთან ახსოვდეს, რომ მეცნიერების კორიფეები თავიანთ აღმოჩენებს უძღვნიდნენ და უძღვნიან ისტორიის ნამდვილ შემოქმედთ — მშრომელებს და არა ერთ მუჭა მძარცველებს.

მსოფლიოში ცნობილმა ინგლისელმა მეცნიერმა ჯონ ბერნალმა, რომელმაც თითქოს კორექტივი შეიტანა თავისი კოლეგის ფრედერიკ ჟოლიო-კიურის სიტყვებში თანამედროვე ბურჟუაზიული მეცნიერებისადმი მშრომელთა სიძულვილის შესახებ, თქვა, თანამედროვე მეცნიერება კაპიტალიზმს ზედმეტს ხდისო.

კაპიტალისტური სამყაროს ყოველი ქვეყნის ნამდვილ მეცნიერებს შეგნებული აქვთ თავიანთი მდგომარეობის ტრაგიზმი, მეცნიერების ტრაგიზმი. ისინი ქმნიან ხალხის კეთილდღეობისათვის, მეცნიერების ნაყოფი კი გამოყენებულია ხალხის წინააღმდეგ, მთელი კაცობრიობის წინააღმდეგ.

კაპიტალისტურ სამყაროში ფართოდ გავრცელებულია ეგრეთწოდებული თეორია „ადამიანური ურთიერთობისა". ეს თეორია ექსპლოატატორებსა და ექსპლოატირებულებს აცხადებს თანასწორ პარტნიორებად მატერიალურ წარმოებაში და მეცნიერებას აქცევს კაპიტალისტური წყობილების გამარადიულების იარაღად. „ადამიანური ურთიერთობის", ესე იგი „კლასობრივი ზავის" თეორიის ერთ-ერთმა მომხრემ გულახდილობის მომენტში თქვა: „სოციოლოგიამ ცხადყო, რომ ადამიანები უკეთ აწარმოებენ, როცა ბედნიერი არიან, და ჩვენ ვიღებთ ღონისძიებებს იმისათვის, რომ ისინი თავს ბედნიერად გრძნობდნენ. მაგრამ გამოცდილებამ რომ დაგვანახვოს, რომ ისინი უკეთ აწარმოებენ, თუ გიჟები გახდებიან, ჩვენ ყველაფერს გავაკეთებთ იმისათვის, რომ ისინი მუდმივი სიგიჟის მდგომარეობაში გვყოლოდა".

როგორც ხედავთ, იმპერიალისტებს ერთნაირად აინტერესებთ როგორც ბედნიერი, ისე გიჟი დაქირავებული მონები, ოღონდ მათი მოგება იზრდებოდეს.

საბჭოთა მეცნიერება ერთგულად და სიმართლით ემსახურებოდა და ემსახურება მშრომელებს. მთელი მისი მიღწევები ხალხის კუთვნილებაა. საბჭოთა მეცნიერების მოღვაწენი უაღრესად აქტიურ მონაწილეობას იღებენ კომუნიზმის მატერიალურ-ტექნიკური ბაზის მშენებლობაში. ისინი საზოგადოებას იმაზე გაცილებით მეტს აძლევენ, რასაც მისგან იღებენ.

საქართველოს მეცნიერები საბჭოთა მეცნიერების არმიის ერთ-ერთ მოწინავე რაზმს შეადგენენ. ქართულ მეცნიერულ სკოლებს თავიანთი მნიშვნელოვანი წვლილი შეაქვთ საბჭოთა და მსოფლიო მეცნიერების განვითარებაში.

მე ვფიქრობ, საჭირო არ არის ვილაპარაკო ქართველ მეცნიერთა ახალოვან საქმეებზე. ამ საქმეებს კარგად იცნობს მთელი საბჭოთა ხალხი. მინდა ძალიან მოკლედ შევეხო თქვენს ამოცანებს, რომლებიც სკკპ XXIII ყრილობის გადაწყვეტილებებიდან გამომდინარეობს.

როგორც მოგეხსენებათ, ჩვენი პარტიის XXIII ყრილობამ საჭიროდ ცნო მთელი სახალხო მეურნეობის შემდგომი ტექნიკური შეიარაღება, მეცნიერულ-ტექნიკური პროგრესის დაჩქარება და საზოგადოებრივი წარმოების ეფექტურობის ამაღლება. ყრილობის რეზოლუციაში სკკპ ცენტრალური კომიტეტის საანგარიშო მოხსენების გამო ნათქვამია: „ჩვენი მეცნიერები თავიანთ საქმიანობაში მიზნად უნდა ისახავდნენ თანამედროვეობის აქტუალური სამეცნიერო პრობლემების შემდგომ გადაჭრას, მეცნიერული პროგრესის ყოველი ღონისძიებით დაჩქარებას, მეცნიერული კვლევის შედეგების რაც შეიძლება სწრაფად დანერგვას სახალხო მეურნეობაში, შრომის ნაყოფიერების ზრდის მაღალი ტემპების უზრუნველყოფას.

საზოგადოებრივ მეცნიერებათა დარგში საბჭოთა მეცნიერების უმნიშვნელოვანესი ამოცანაა დაამუშაონ ეკონომიკის, ფილოსოფიისა და სოციოლოგიის, ისტორიისა და სამართლის პრობლემები კომუნისტური მშენებლობის პრაქტიკასთან მჭიდრო კავშირში".

სავსებით უეჭველია, რომ საქართველოს მეცნიერები მოახდენენ მთელი თავიანთი ძალებისა და შესაძლებლობების მობილიზაციას, რათა ღირსეული წვლილი შეიტანონ ამ დიდმნიშვნელოვანი ამოცანების შესრულებაში.

იქნებ ზოგს ვინმეს ეგონოს, რომ იმ დღეს, როცა აკადემიას სამახსოვრო დროშა გადაეცა, შეიძლება მარტო მილოცვებს დავჯერდეთ, მაგრამ მე მიმაჩნია, რომ დღესაც კი შეიძლება და საჭიროა ვილაპარაკოთ ჯერ კიდევ გადაუწყვეტელ ამოცანებზე.

არავისთვის საიდუმლოებას არ შეადგენს, რომ ჩვენს სამეცნიერო-საკვლევ დაწესებულებებში ზოგიერთი მეცნიერი მუშაკი ნაკლებად აქტიურ თემებს ამუშავებს. აქედან წარმოსდგება ამოცანა — გადავსინჯოთ ინსტიტუტებისა და იმ მეცნიერთა სამეცნიერო-კვლევითი მუშაობის გეგმები, რომლებიც ნაკლებად აქტუალურ თემებს ამუშავებენ, გადავიყვანოთ ისინი უმნიშვნელოვანესი საკითხების დამუშავებაზე.

მეცნიერებათა აკადემიის ხელმძღვანელობამ უნდა მიაღწიოს მეცნიერული კვლევის შედეგიანობისა და პრაქტიკული ეფექტურობის შემდგომ ამაღლებას კომუნისტური მშენებლობის პრაქტიკასთან მეცნიერების კავშირის კიდევ უფრო განმტკიცების გზით, ესე იგი აკადემიის სამეცნიერო დაწესებულებათა კავშირის განმტკიცებას სახალხო მეურნეობის საწარმოებთან და კულტურის დაწესებულებებთან.

ჩვენს აკადემიაში ჯერ კიდევ წარმოდგენილი არ არის მეცნიერების ცალკეული თანამედროვე დარგები. აკადემიის პრეზიდიუმმა უნდა მიიღოს საჭირო ღონისძიებანი, რომ თავის სისტემაში შექმნას ახალი სამეცნიერო-საკვლევი დაწესებულებანი, საბუნებისმეტყველო, ტექნიკურ და საზოგადოებრივ მეცნიერებათა დარგში.

მას შემდეგ, რაც ლიკვიდირებულ იქნა საქართველოს სსრ სოფლის მეურნეობის მეცნიერებათა აკადემია, რომელიც, როგორც ცნობილია, შექმნილი იყო ძირითადად ... სამეურნეო პროფილის სამეცნიერო დაწესებულებათა ბაზაზე, წამოიჭრა ამოცანა მოგვეფიქრებინა საკითხი აკადემიაში სოფლის მეურნეობის მეცნიერებათა განყოფილების შექმნის შესახებ. ეს უთუოდ უზრუნველყოფს ჩვენი რესპუბლიკის მრავალმხრივ და მრავალდარგოვან სოფლის მეურნეობაში მეცნიერული კვლევის ხელმძღვანელობის გაძლიერებას. ამას მოითხოვს საქართველოში კოლმეურნეობებისა და საბჭოთა მეურნეობების წარმოების ახალი აღმავლობის ინტერესები.

„საზოგადოებრივ მეცნიერებათა შემდგომი განვითარებისა და კომუნისტურ მშენებლობაში მათი როლის ამაღლების ღონისძიებათა შესახებ" სკკპ ცენტრალური კომიტეტის დადგენილების მიხედვით საჭიროა გავაძლიეროთ ყურადღება საზოგადოებრივი მეცნიერებისადმი, მივაღწიოთ ჰუმანიტარული ინსტიტუტებისა და დაწესებულებების მუშაობის ძირეულ გაუმჯობესებას.

უნდა აღინიშნოს, რომ ჩვენში დღემდეა საზოგადოებრივ მეცნიერებათა შეუფასებლობის, საბჭოთა საზოგადოების მეცნიერული პრობლემებისადმი აშკარად უგულებელმყოფელი დამოკიდებულების რეციდივები. ხომ არ ავიწყდება ზოგიერთ ამხანაგს, რომ საბჭოთა მეცნიერება მოწოდებულია პირველ რიგში შეისწავლიდეს სოციალიზმისა და კომუნიზმის განვითარების კანონზომიერებებს, ამუშავებდეს სწორედ იმ საკითხებს, რომლებიც ხელს უწყობენ კომუნიზმის მატერიალურ-ტექნიკური ბაზის შექმნას.

და, დასასრულ, მე ვფიქრობ, ისე უნდა გარდავქმნათ აკადემიის დაწესებულებათა მუშაობა, რომ მკვეთრად აკამაღლოთ მათი ინიციატივა კომუნისტური მშენებლობის, როგორც ზოგადთეორიული, ისე პრაქტიკული პრობლემების დამუშავებაში.

ძვირფასო ამხანაგებო!

ნება მიბოძეთ გამოვთქვა რწმენა, რომ საქართველოს მეცნიერებათა აკადემიის ხელმძღვანელობა და მთელი კოლექტივი პარტიისა და მთავრობის „მაღალ" ნდობის პასუხად გაამრავლებენ თავიანთ ღონისძიებებს, რათა თავიანთი ღირსეული წვლილი შეიტანონ მოწინავე საბჭოთა მეცნიერების განვითარებაში, ჩვენს ქვეყანაში კომუნიზმის მშენებლობაში.

ერთხელ კიდევ მოგილოცავთ, ძვირფასო მეგობრებო, მაღალ ჯილდოს და გისურვებთ ახალ შემოქმედებითს გამარჯვებებს და დიდ პირად ბედნიერებას!

* * *

სიტყვას ამბობს აკადემიის პრეზიდენტი ნ. მუსხელიშვილი.

— ჩვენმა კოლექტივმა დიდი სიხარულით მიიღო ცნობა, რომ ჩვენი მუშაობა ესოდენ საპატიო ჯილდოთი აღინიშნა, — განაცხადა მან. — ქართველმა მეცნიერებმა ეს მაღალი შეფასება დაიმსახურეს დაუღალავი შრომითა და ძიებით.

ჩვენ, მეცნიერები, 50 წლის განმავლობაში გარემოსილი ვიყავით პარტიისა და მთავრობის, რესპუბლიკის ხელმძღვანელობის მზრუნველობით. მთელი ქართველი მეცნიერების სახელით დიდ მადლობას მოვახსენებ პარტიასა და ხელისუფლებას ჩვენი შრომის ესოდენ მაღალი შეფასებისათვის. პირობას ვიძლევით წარმატებით შევასრულოთ ჩვენს წინაშე მდგომი ამოცანები.

— სოციალისტური მეცნიერება ხალხს ემსახურება, ხალხის ორგანული ნაწილია, — ამბობს აკადემიკოსი არნ. ჩიქობავა. — ჩვენი ეროვნული მეცნიერებათა აკადემია დაარსდა ჩვენში საბჭოთა წყობილების დამყარების მეოცე წლისთავზე. მისთვის კადრები მოამზადა ეროვნულმა უნივერსიტეტმა. გვახარებს და მადლიერების გრძნობას იწვევს ის, რომ ეს ჯილდო დღეს პირადად ვ. მჟავანაძემ გადმოგვცა. დიდი მადლობა რესპუბლიკის ხელმძღვანელობას ყოველდღიური ზრუნვისა და ყურადღებისათვის, იმ დახმარებისათვის, რომელიც აკადემიას არ მოპკლებია მისი დაარსების დღიდან.

გულთბილი სიტყვები წარმოთქვეს და პარტიას და მთავრობას დიდი მადლობა გადაუხადეს საქართველოს სსრ მეცნიერებათა აკადემიის აკადემიკოსმა მ. სბიშევლმა, საქართველოს სსრ მეცნიერებათა აკადემიის წევრ-კორესპონდენტმა ლ. გაბუნიამ და ასპირანტმა ბ. ჩხარტიშვილმა.

სურათზე: სკკპ ცენტრალური კომიტეტის პოლიტბიუროს წევრობის კანდიდატი, საქართველოს კომპარტიის ცენტრალური კომიტეტის პირველი მდივანი ვ. პ. მჟავანაძე სამახსოვრო დროშას გადასცემს საქართველოს სსრ მეცნიერებათა აკადემიის პრეზიდენტს აკადემიკოს ნ. ი. მუსხელიშვილს.

ფოტო ვლ. გინზბურგისა.

სამახსოვრო დროშები გამარჯვებულთ

თბილისის უნივერსიტეტი — ის ფუძე, საძირკველია, რომელზეც აღმოცენდა და ვითარდებოდა უმაღლესი განათლება და მეცნიერება ჩვენს რესპუბლიკაში. საქართველოს ბევრი სამეცნიერო-საკვლევი დაწესებულების, უმაღლესი სასწავლებლების პირველი ულორტები სწორედ აქ, უნივერსიტეტის კედლებში იზვა. აქ დაიწყეს დამოუკიდებელი ცხოვრება.

უნივერსიტეტი ქართული კულტურის სიამაყეა, სამეცნიერო და პედაგოგიური კადრების სამჭედლოა, რომელიც ღირსეულად ასრულებს თავის საპატიო მისიას.

გუშინ რესპუბლიკის ამ უძველესი უმაღლესი სასწავლებლის პროფესორ-მასწავლებელთა და მუშაკთა მრავალრიცხოვანი კოლექტივი შეიკრიბა საქტო დარბაზში საზეიმო კრებაზე, რომელიც მიეძღვნა დიდი ოქტომბრის სოციალისტური რევოლუციის სახელოვან 50 წლისთავს. ეს ორმაგი დღესასწაული იყო: უნივერსიტეტს გადაეცა საქართველოს კომპარტიის ცენტრალური კომიტეტის, საქართველოს სსრ უმაღლესი საბჭოს პრეზიდიუმის, საქართველოს სსრ მინისტრთა საბჭოსა და საქართველოს პროფსაბჭოს სამახსოვრო დროშა.

საზეიმო კრება გახსნა უნივერსიტეტის რექტორმა, ლენინური და სახელმწიფო პრემიების ლაურეატმა, აკადემიკოსმა ი. ვეკუამ. თავის სიტყვაში მან ილაპარაკა ღირსშესანიშნავ მოვლენაზე — დიდი ოქტომბრის 50 წლისთავზე. რომელსაც აღნიშნავს ჩვენი სამშობლო. აგრეთვე იმაზე, რომ უნივერსიტეტი დაჯილდოდა მაღალი ჯილდოთი — სამახსოვრო დროშით.

მოახსენება „დიდი ოქტომბრის სოციალისტური რევოლუციის 50 წლისთავი" — წაიკითხა თბილისის უნივერსიტეტის პარტიული კომიტეტის მდივანმა დ. ჯიქიამ.

დგება საზეიმო წუთები. რესპუბლიკის მინისტრთა საბჭოს თავმჯდომარე გ. ჯავახიშვილი უნივერსიტეტის კოლექტივს ულოცავს ჯილდოს. იგი რექტორს ი. ვეკუასა და პარტიული კომიტეტის მდივანს დ. ჯიქიას გადასცემს საქართველოს კომპარტიის ცენტრალური კომიტეტის, საქართველოს სსრ უმაღლესი საბჭოს პრეზიდიუმის, საქართველოს სსრ მინისტრთა საბჭოსა და რესპუბლიკის პროფსაბჭოს სამახსოვრო დროშას. ამხ. ჯავახიშვილი ლაპარაკობს პროფესორებისა და მასწავლებელთა კოლექტივის დამსახურებაზე, უმაღლესი სასწავლებლის აღორძინებაზე.

თბილისის უნივერსიტეტს საქმიანი მეგობრობა აკავშირებს გერმანიის დემოკრატიული რესპუბლიკის იენის უნივერსიტეტთან. თავისი კოლეგების სიხარული გაიზიარა იენის ფრიდრიხ შილერის სახელობის უნივერსიტეტის პრორექტორმა პროფესორმა გერჰარდ რიგემ. იგი კრებაზე სიტყვით გამოვიდა და თბილისელ მეგობრებს გადასცა საზეიმო ადრესი და საჩუქრები — „გერმანიის მუშათა მოძრაობის ისტორიის რვატომეული" და იენის უნივერსიტეტის მედალი ფრიდრიხ შილერის გამოსახულებით.

თბილისის უნივერსიტეტის ერთ-ერთი დამაარსებელი საქართველოს სსრ მეცნიერებათა აკადემიის აკადემიკოსი გ. ახვლედიანი მეცნიერების, კოლეგების სახელით მადლობას უხდის პარტიასა და მთავრობას მაღალი ჯილდოსათვის. იგი წარმოადგენს წარსულში გაწეული მათი შრომის შეფასებას და კოლექტივის შემოქმედებითი მუშაობის საწინდარს მომავალში.

საზეიმო კრებას ხურავს უნივერსიტეტის რექტორი აკადემიკოსი ი. ვეკუა.

დასასრულს გაიმართა დიდი კონცერტი, რომელიც მოამზადეს უმაღლესი სასწავლებლის მხატვრული თვითშემოქმედების მონაწილეებმა.

* * *

5 ნოემბერი ღირსსახსოვარ თარიღად დარჩება საქართველოს სასოფლო-სამეურნეო ინსტიტუტის მთელი კოლექტივის ცხოვრებაში. ამ დღეს დიდი ოქტომბრის 50 წლისთავთან დაკავშირებით მას გადაეცა საქართველოს კომპარტიის ცენტრალური კომიტეტის, საქართველოს სსრ უმაღლესი საბჭოს პრეზიდიუმის, საქართველოს სსრ მინისტრთა საბჭოსა და საქართველოს პროფსაბჭოს სამახსოვრო დროშა.

სამახსოვრო დროშის გადაცემისადმი მიძღვნილი საზეიმო კრება გახსნა ინსტიტუტის პარტიული კომიტეტის მდივანმა გ. ტაბაგაძემ.

სიტყვა ეძლევა საქართველოს კომპარტიის ცენტრალური კომიტეტის მეორე მდივანს პ. როდონოვს. იგი გულთბილად ულოცავს ინსტიტუტის პროფესორ-მასწავლებელთა შემადგენლობას, სტუდენტობას მაღალ ჯილდოს და კითხულობს საქართველოს კომპარტიის ცენტრალური კომიტეტის, საქართველოს სსრ უმაღლესი საბჭოს პრეზიდიუმის, საქართველოს სსრ მინისტრთა საბჭოსა და საქართველოს პროფსაბჭოს დადგენილებას საქართველოს სასოფლო-სამეურნეო ინსტიტუტის სამახსოვრო დროშით დაჯილდოების შესახებ.

ამხ. როდონოვმა დროშა გადასცა საქართველოს სასოფლო-სამეურნეო ინსტიტუტის რექტორს პროფესორ ი. სარიშვილს. კრებაზე სიტყვები წარმოთქვეს პროფესორმა ვ. ჭანთარიამ, დოცენტმა ვ. მესხმა, ეკონომიური ფაკულტეტის მე-3 კურსის სტუდენტმა ვ. ბენიამ.

ი. სარიშვილმა მადლობა გადაუხადა კომუნისტურ პარტიასა და საბჭოთა მთავრობას მაღალი ჯილდოსათვის და აღუთქვა, რომ ინსტიტუტის კოლექტივი მომავალში იდეურ უკეთ იშრომებს ხალხის საკეთილდღეოდ

* * *

გუშინ რესპუბლიკის სოფლის მეურნეობის სამინისტროს მეგობარნეობა-მერძევეობის საბჭოთა მეურნეობების ტრესტის კოლექტივს დიდი ოქტომბრის 50 წლისთავთან დაკავშირებით გადაეცა საქართველოს კომპარტიის ცენტრალური კომიტეტის, საქართველოს სსრ უმაღლესი საბჭოს პრეზიდიუმის, საქართველოს სსრ მინისტრთა საბჭოს და რესპუბლიკის პროფსაბჭოს სამახსოვრო დროშა.

ამხ. ვ. მჟავანაძემ ... ბიბლიოთეკის ... ...

საქართველოს სოფლის მშრომელთა შესანიშნავი საქმეები

საუოველთაო - სახალხო დღესასწაულის — ნახევარსუკუნოვანი იუბილეს წინ სასიხარულო ცნობა მოვიდა ჩვენი სამშობლოს დედაქალაქ მოსკოვიდან. **1966 წელს სოფლის მეურნეობის განვითარებასა და სასოფლო-სამეურნეო პროდუქციის ძირითად სახეობათა წარმოებისა და სახელმწიფოსათვის მიყიდვის გეგმების შესრულებაში მიღწეული წარმატებებისათვის საქართველოს სს რესპუბლიკა მეორედ დაჯილდოებულია სსრ კავშირის სახალხო მეურნეობის მიღწევათა გამოფენის დიპლომით.**

ჩვენი რესპუბლიკის სოფლის მშრომელები შესანიშნავი საქმეებით ეგებებიან ნათელ დღესასწაულს — ჩვენი ქვეყნის 50-ე წლისთავის იუბილეს. მათ მაღალი მოსავალი მოიყარეს და ასრულებენ საიუბილეო წლის ვალდებულებებს.

ოქროს შემოდგომაა. დასასრულს უახლოვდება უხვი მოსავლის აღება. სახელოვან მეჩაიეთა და მბგნელ-მთესველთა შემდეგ თავი ისახელეს ჩვენმა მეევნახეებმა, მებაღეებმა, მეკარტოფილეებმა.

იმნდის არახელსაყრელ პირობებს მეევნახეებმა დაუპირდაპირეს ვაზის მოვლის ყველა სამეუნეოთა მაღალი ორგანიზებულობა, უზრუნველყვეს კარგი მოსავალი და მოკლე ვადაში ამთავრებენ რთველს. **5 ნოემბრისათვის სახელმწიფოს მიეყიდა 212 ათას ტონაზე მეტი ყურძენი, როცა წლიური გეგმა 210 ათას ტონას ითვალისწინებდა.**

საიუბილეო წლის სოციალისტურ შეჯიბრებაში განსაკუთრებით გამოიჩინეს თავი კახეთის რაიონებმა, რომლებმაც 101 ათასი ტონის ნაცვლად სახელმწიფოს მიჰყიდეს 115 ათასი ტონა ყურძენი. მნიშვნელოვანი გადაჭარბებით შესრულეს დამზადების გეგმა გურჯაანის, თელავის, საგარეჯოს, სიღნაღის, ყვარლის, წითელწყაროს, ახმეტის, მარნეულის, მცხეთის, გარდაბნის, ზესტაფონის, თერჯოლისა და მთელმა რიგმა სხვა რაიონებმა.

მეევნახეთა მიერ მიღწეულმა წარმატებამ ღვინის მრეწველობა უზრუნველყო ნედლეულით მაღალხარისხოვანი ღვინოებისა და შამპანურის საწარმოებლად, აგრეთვე გაათმჯობესა რესპუბლიკის ქალაქებისა და კურორტების მომარაგება სუფრის ჯიშების ყურძნით.

ღვინის მრეწველობის მუშაკებმა უზრუნველყვეს მოსავლის დროზე მიღება და გადამუშავება.

უხვი მოსავლისათვის ბრძოლაში კვლავ გვითქვეს სახელი საქართველოს მებაღეებმა. მათ დაძლიეს მიმდინარე წლის ამინდის რთული პირობები და შეძლეს ვადამდე შეესრულებინათ სახელმწიფოსათვის ხილის მიყიდვის გეგმა. **სახელმწიფოს მიეყიდა 68 ათას ტონაზე მეტი ხარისხოვანი თესლოვანი ხილი ნაცვლად გეგმით გათვალისწინებული 65.600 ტონისა.** ამ საქმეში თავი გამოიჩინეს გორის, ქარელის, ხაშურის, ბორჯომის, საგარეჯოს, გურჯაანის, ყვარლის, თელავის, ლაგოდეხის, გარდაბნის, მარნეულის, ბოლნისის, თეთრი წყაროს; წყალტუბოს, სამტრედიის, ვანის, მახარაძის, ლანჩხუთის რაიონებმა და აჭარის ას რესპუბლიკის მეურნეობებმა.

დიდი შრომა მოახმარეს მიწათმოქმედებმა იმის, რომ ქალაქების, სამრეწველო ცენტრებისა და რესპუბლიკის ჯანმრთელობის კურორტების მოსახლეობის მოთხოვნილება დაეკმაყოფილებინათ საკუთარი წარმოების კარტოფილის საკმაო რაოდენობით. აგროტექნიკის წესების შესრულებამ დაუჯსრომელ შრომასთან ერთად შესაძლებელი გახადა კარტოფილის დიდი მოსავლის მიღება. **სახელმწიფოს მიეყიდა საუკეთესო ხარისხის 48.400 ტონა კარტოფილი, რაც წლიური გეგმის 100 პროცენტზე მეტს შეადგენს.** გასული წლის ამავე დროსთან შედარებით კარტოფილი დამზადებულია 22.300 ტონით მეტი.

კარტოფილის წარმოებასა და დამზადებაში თავი გამოიჩინეს წალკის, ახალქალაქის, ახალციხის, ადიგენის, ასპინძის, ბოგდანოვკის, ხაშურის, გარდაბნის, დუშეთის, მარნეულის, თეთრი წყაროს და სხვა რაიონებმა.

ქალაქების თბილისის და რუსთავის მოსახლეობის უზრუნველსაყოფად ზამთრისათვის საჭირო რაოდენობით შენახულია კარტოფილი. საუკეთესო ხარისხის კარტოფილი მოგვცეს ახალციხისა და ახალქალაქის რაიონების კოლმეურნეობებმა.

ყურძნის, ხილის, კარტოფილის ორგანიზებულად გადაზიდვაში თავი გამოიჩინეს რესპუბლიკის საავტომობილო ტრანსპორტის სამინისტროს მანქანების მძღოლთა კოლექტივებმა.

ყურძნის, ხილის, კარტოფილის მოსავლის აღება და სახელმწიფოსათვის მიყიდვა გრძელდება. (სრულად).

სურათზე: სსრ კავშირის სახალხო მეურნეობის მიღწევათა გამოფენის დიპლომი, რომელიც მეორეჯერ დაიმსახურა ჩვენმა რესპუბლიკამ.

გეგმის გადამეტებით

საქართველოს სსრ მინისტრთა საბჭოს პურის პროდუქტებისა და კომბინირებული საკვების მრეწველობის მთავარმა სამმართველომ ფქვილისა და კომბინირებული საკვების წარმოების ათი თვის გეგმა დიდი გადაჭარბებით შესრულა, — აცნობა რედაქციას სამმართველოს უფროსმა **მ. ნარსიამ.** — **ვალდებულებითი ათ თვეში გეგმის გადამეტებით უნდა გამოგვეშვა 4.400 ტონა ხარისხოვანი ფქვილი, გამოშვებულია 19 200 ტონა; კომბინირებული საკვები გეგმის გადამეტებით უნდა გამოგვეშვა 5.000 ტონა, გამოშვებულია 12.884 ტონა.**

სიხარული შინ და გარეთ

გორი — ქართლის გული. აქ ცხოვრობენ ჯანგულგაუტეხელი და შრომისმოყვარე ადამიანები. დღეს მათს სახეზე მხოლოდ ღიმილს ხედავთ, რაც იმის მომასწავებელია, რომ ისინი პირნათლად შეხვდნენ დიდი ოქტომბრის 50 წლისთავს, წარმატებით გაანაღდეს სახელმწიფოსათვის სოფლის მეურნეობის პროდუქტების მიყიდვის გეგმები.

გორის რაიონიდან მშრომელთა საიუბილეო სუფრას უკვე გაეგზავნა 20 ათასი ტონა ხარისხოვანი ხილი. გეგმა კი 19.745 ტონას ითვალისწინებდა. ხილის დამზადება კვლავ გრძელდება და, როგორც საორიენტაციო ციფრები მეტყველებენ, რაიონის მშრომელები წლის ბოლომდე კიდევ 1.500 ტონა ხილს მისცემენ სამშობლოს.

მეხილეებს არც მეპარხლეები ჩამორჩებიან. 4 ნოემბრისათვის მათ წლიური დავალება 102,9 პროცენტით შეასრულეს. 362.700 ცენტნერის ნაცვლად სახელმწიფოს მიჰყიდეს 373.399 ცენტნერი შაქრის ჭარხალი. რაიონის სოფლის მეურნეობის სამმართველოს უფროსმა **ა. ჟურუაშვილმა** საუბარში აღნიშნა, წელს ჰექტარზე საშუალოდ 510 ცენტნერ შაქრის-ჭარხალს მივიღებთო.

რაიონის მშრომელებმა საიუბილეო წელს სიტყვა საქმედ აქცეს და უხვად აწარმოეს სოფლის მეურნეობის სხვა პროდუქტებიც. ჯერ კიდევ 25 სექტემბრისათვის გაანაღდეს მეცხოველეობის პროდუქტების წლიური დავალებები. უკვე დაამზადეს 8.411 ტონა ბოსტნეული, გეგმა კი 8.180 ტონას ითვალისწინებდა. წლის ბოლომდე კიდევ 1.000 ტონას დამზადებენ. შესრულებულია სოფლის მეურნეობის სხვა პროდუქტების დამზადების გეგმებიც. ხიდისთავში კვლავ იკრიფება ხიდისთაური, რთველი გრძელდება აგრეთვე მერეთისა და ქვაბრილის კოლმეურნეობებში.

ერთი სიტყვით, გორის რაიონის მშრომელებს უფლება აქვთ ხმამაღლა თქვან, საიუბილეო წელი დიდი მიღწევებით დავამთავრეთო. თავდადებული შრომისათვის გორის რაიონი დაჯილდოვდა საქართველოს კპ ცენტრალური კომიტეტის, საქართველოს სსრ მინისტრთა საბჭოსა და რესპუბლიკის პროფსაბჭოს საიუბილეო სამახსოვრო წითელი დროშით. ეს კი მეტს ავალებს რაიონის მშრომელებს, სიხარულსა და შრომის სიყვარულს მატებს მათ.

ეს სიხარული რაიონის მშრომელებმა საკუთარი მარჯვენით შექმნეს. მთელი წლის მანძილზე არ ეპუებოდნენ არც სიცხეს და არც ავდარს. ბუნებას გამოჰგლეჯეს ხვავი და ბარაქა, რომ ესახელებინათ მშობლიური რაიონი.

ნიკოზელმა კოლმეურნეებმა ნაცვლად 200 ტონისა სახელმწიფოს მიჰყიდეს 407 ტონა ხარისხოვანი ხილი. 2.000 ტონა შაქრის ჭარხალი დამზადდა, გეგმა კი მხოლოდ 1.440 ტონას ითვალისწინებდა. ნაცვლად 180 ტონისა 270 ტონა ბოსტნეული გაგზავნეს დამზადების პუნქტში. მეცხოველეობის პროდუქტების წლიური გეგმის შესრულება ნიკოზელებმა ჯერ კიდევ ივნისში უპატაკეს სამშობლოს. მათ სასახელოდ უნდა ითქვას, რომ სოფლის მეურნეობის პროდუქტებს დამზადების გეგმები დიდი გადაჭარბებით შესრულეს, რითაც საქართველოს კპ ცენტრალური კომიტეტის, საქართველოს სსრ მინისტრთა საბჭოსა და რესპუბლიკის პროფსაბჭოს საიუბილეო სამახსოვრო წითელი დროშა დაიმსახურეს. გუშინ საქართველოს კპ გორის რაიკომის პირველმა მდივანმა **რ. ბზიშვილმა** ეს დროშა საზიზი ვითარებაში გადასცა ნიკოზის კოლმეურნეობის თავმჯდომარეს **რ. ყანჩაველს.**

საიუბილეო წელს კარგად იშრომეს აგრეთვე ფლავის, კარბის, ტყვიავის, მერეთის და სხვა კოლმეურნეობების მშრომელებმა, ხურვალეთის, ვარიანის, ქიწნისის საბჭოთა მეურნეობების, სკრის საცდელი სადგურის მუშა-მოსამსახურეებმა. ხურვალეთელებმა სამშობლოს 913 ტონა ხარისხოვანი ხილი მიჰყიდეს ნაცვლად გეგმით გათვალისწინებული 711 ტონისა. შაქრის ჭარხლის დამზადების გეგმაც გადაჭარბებით შესრულეს და ახლა გეგმის ზევით ამზადებენ. მეურნეობის დირექტორმა **ი. აბაიაძემ** აღნიშნა, შაქრის ჭარხლის დამზადების წლიურ გეგმას 1.000 ტონის გადაჭარბებით შევასრულებთო.

მართლაც ოქროს შემოდგომაა გორის რაიონში!

ზემო ქართლის შუაგულში შრომისა და ბედნიერების ზეიმია. სიხარულია შინ და გარეთ...

რ. ბასილაშვილი,
„კომუნისტის“ საკ. კორ.

ნახევარი საუკუნის სიმაღლიდან

გიორგი ნატროშვილი

ახალი კაცობრიობის ისტორია ორმოცდაათ წელს ითვლის. რა გამრჯე, ღონიერი და ძლევამოსილი გამოდგა ეს ნახევარი საუკუნე! მან შეიძლო იმდენი, რაც ადრე მთელმა საუკუნეებმა ვერ შეძლეს.

საბჭოთა ხალხის ამ დიდი ისტორიული ზეიმის წინადღეებში ყველაზე უმძლავრესი ოსცილოგრაფები, მსოფლიოს ყველა ობსერვატორიასა და რადიოასტრონომიულ ლაბორატორიაში იწერდნენ სიგნალებს ვენერადან. მაგრამ სანქმე ის არის, რომ ხალხთა ისტორიასაც აქვს თავისი ოსცილოგრაფი. სიგნალები ვენერადან გვაუწყებდნენ არა მარტო იმას, თუ როგორია ამ პლანეტის მაგნიტური ველი, ატმოსფეროს წნევა და ქიმიური შემადგენლობა, რა როდენობით არის იქ ნახშირორჟანგი, აზოტი თუ უანგბადი. მარტო ამას როდი აღნიშნავდნენ სიგნალები ვენერადან. ისინი მთელ მსოფლიოს გასაგონად მეტყველებდნენ იმაზე, რომ საბჭოთა ქვეყანამ შეძლო მისწვდომოდ კოსმოსის საიდუმლოებებს იმიტომ, რომ მას ოქტომბრის მზე დაბნეთს და ლენინის გენია უბრწყინებს გზას.

ამ სიგნალებმა ვენერადან ბუნებრივად გაგვახსენა კიდევ ერთი დიდი სიგნალი, რომელიც „ავრორამ“ თავისი გასროლით მისცა ორმოცდაათი წლის წინათ, რათა დაწყებულიყო ეერთი ზამთრის სასახლეზე.

ლენინგრადში, ლეიტენანტ შმიდტის სახელობის ხიდზე რომ შედგებით, შეუძლებელია ამ კრეისერს არ მოჰკრათ თვალი. დგას „ავრორა“, როგორც მონუმენტური ძეგლი, როგორც უკვდავი მოწმე ცხრაასჩვიდმეტის ჭარიშხლიანი დღეებისა.

იმავე ქალაქში დგას სმოლნის შენობა, სადაც მზახველები განსაკუთრებული ინტერესით ათვალიერებენ იმ სამ ოთახს მესამე სართულზე, სადაც მოთავსებული იყო ოქტომბრის შტაბი და საიდანაც ლენინი წარმართავდა რევოლუციური მასების მოძრაობას.

სმოლნის ეს ოცდაბუთი ლენინური დღე იყო პირველი დღეები საბჭოთა სახელმწიფოს ისტორიისა.

კრემლის დიდებულ ძეგლთა შორის გამოირჩევა ერთი ძველებური შენობა, რომელიც აგებულია მეთვრამეტე საუკუნის ბოლოს; ჩვენს დროში ეს შენობა იქცა იმ ადგილად, საითაც მსოფლიოს ყოველი კუთხიდან მოისწრაფიან ადამიანები, მოწიწების გრძნობით გადაბიჯებენ ამ უბრალო ოთახების ზღურბლზე და ღრმა ინტერესით ათვალიერებენ ყოველ საგანს.

ამ შენობაში, მესამე სართულზე, ცხოვრობდა და მუშაობდა დიდი ლენინი; აქ არის მისი კაბინეტი, სადაც დიდი მოაზროვნე წყვეტდა უმნიშვნელოვანეს სახელმწიფოებრივ საკითხებს; 1920 წლის შემოდგომაზე ლენინი აქ ესაუბრებოდა ინგლისელ მწერალს ჰერბერტ უელსს — განთქმულს იმით, რომ წერდა ყველაზე ფანტასტიკურ რომანებს.

ამ საუბრის შემდეგ უელსმა დაწერა წიგნი „რუსეთი ნისლში“, სადაც ლენინს „კრემლის მეოცნებე“ უწოდა.

უელსს სჯეროდა, რომ ადამიანმა შეიძლება დედამიწის ბრუნვა შეაჩეროს (მოთხრობა „კაცი, რომელსაც შეეძლო სასწაულები მოეხდინა“), სჯეროდა, რომ ადამიანი შეიძლება გაფრინდეს მთვარეზე (რომანი „პირველი ადამიანები მთვარეზე“), სჯეროდა, რომ მთვარეზე არიან მცხოვრებნი, ე. წ. სელენიტები, რომელთაც თავიანთი დიდად განვითარებული ცივილიზაცია შეუქმნიათ, მწერალმა ხსენებულ რომანში მათი ცხოვრებაც კი აღწერა. უელსს სჯეროდა, რომ შეიძლება მარსიდან ჩამოფრინდნენ იქაური მკვიდრნი, რომლებიც დაიპყრობენ და დაიმონებენ დედამიწას (რომანი „სამყაროთა ომი“); მას ყველაფერი სჯეროდა, მას საოცარი ფანტაზია ჰქონდა. მაგრამ ვერ დაიჯერა და ვერ ირწმუნა ძალა იმ ოცნებისა, რომელიც დიდმა ლენინმა გაუზიარა მას საუბრის დროს.

უელსი, ვიდრე მას კრემლში ლენინი მიიღებდა სასაუბროდ, ჯერ პეტროგრადში იყო. აქ ის გორკის ბინაზე ცხოვრობდა. „გორკის ერთადერთი კოტეიუმი აქვს, რომელიც ტანთ აცვია“, გოცებული წერდა იგი თავის წიგნში. ლენინთან საუბრის შთაბეჭდილებებს კი უელსი შემდეგნაირად გადმოსცემდა:

„საკმე ის არის, რომ ლენინი, როგორც ნამდვილი მარქსისტი, უარყოფს ყველა „უტოპისტს“, მაგრამ, ბოლოს და ბოლოს, თვითონ მიეცა უტოპიას, ელექტროფიკაციის უტოპიას. ის აკეთებს ყველაფერს, რაც მასზეა დამოკიდებული, რათა შექმნას რუსეთში მსხვილი ელექტროსადგურები, რომლებიც მთელ გუბერნიებს მისცემენ ენერგიას განათებისათვის, ტრანსპორტისა და მრეწველობის საჭიროებისათვის... მაგრამ რაღაც ზეფანტაზია უნდა გქონდეს, რომ წარმოიდგინო რუსეთში ასეთი პროექტების განხორციელების შესაძლებლობა; რა ჯადოსნურ სარკეშიც უნდა ჩაიხედო, არ შემიძლია დავინახო ეს მომავალის რუსეთი, მაგრამ კრემლის მეოცნებეს აქვს ამგვარი ხილვის უნარი. ის ხედავს, თუ ამ გაპარტახებული რკინიგზების ნაცვლად როგორ გაჩნდებიან ახალი, ელექტროფიცირებული რკინიგზები, როგორ გადასერავენ ახალი მოსაფლატებული გზატკეცილები მთელ ამ ქვეყანას, როგორ ამაღლდება განახლებული და ბედნიერი, ინდუსტრიალიზებული კომუნისტური სახელმწიფო და ჩემთან საუბრის დროს მან თითქმის დამარწმუნა, რომ მისი ეს წინასწარხილვა რეალურია“.

უელსმა იმოგზაურა იმდროინდელი რკინიგზით პეტროგრადიდან მოსკოვამდე. ორთქლმავალს მაშინ შეშით ახურებდნენ. და ფანტაზიით ყველაზე მდიდარ კაცს არ ეყო ფანტაზია წარმოედგინა, თუ რაოდენ რეალური იყო ლენინის ოცნება ქვეყნის მომავალზე: უელსი დიდი ხანია ცოცხალი აღარ არის, მაგრამ ნეტავ რას იტყოდა თუნდაც მარტო მძლავრი რვაოერძანი მაგისტრალური ელმავლები რომ ენახა, რომლებსაც თბილისის ჭარხანა ამზადებს და რომლებიც მთელი საბჭოთა კავშირის თვალწინდედ სიფრცეებზე დაჭრიან.

ჰერბერტ უელსი საბჭოთა ქვეყნის მტერთა რიცხვს არ ეკუთვნოდა; თავის წიგნში მან ბევრი გულთბილი და თანაგრძნობით აღსავსე სიტყვა თქვა პირველი სოციალისტური სახელმწიფოს შესახებ. ამიტომ იყო, რომ მსოფლიო რეაქციის მესვეურებმა მისი წიგნი „მავნე წიგნად“ გამოაცხადეს.

და აი მან მაინც ვერ გაიგო, როდენ რეალური იყო ლენინის ოცნება! ვერ გაიგო იმიტომ, რომ არ იცოდა, რა ძალა აქვს ხალხს, როცა ის ლენინის იდეებით არის შეიარაღებული, არ იცოდა, რა სასწაულების მოხდენა შეუძლიათ ადამიანებს, როცა მათ სათავეში უდგას კომუნისტური პარტია.

„ჩვენ, — წერდა ლენინი, — უფლება გვაქვს ვამაყობდეთ და თავს ბედნიერად ვთვლიდეთ იმით, რომ ჩვენ წილად გვხვდა პირველებს დაგვენარცხებინა ძირს დედამიწის ერთ კუთხეში ის გარეული მხეცი, კაპიტალიზმი, რომელმაც დედამიწა ხისხლით მორწყო, კაცობრიობა შიმშილამდე და გაველურებამდე მიიყვანა, და რომელიც გარდუვალად და მალე დაიღუპება, რადგან საშინლად მხეცურიც უნდა იყოს მისი სიკვდილისწინა მძვინვარეობა...“

უელსმა ვერ გაიგო ასეთი, — ეს ეს — თავისუფალ შრომას თავისუფალ მიწაზე! რა ჯადოსნურ სარკეშიც უნდა ჩაიხედო, არ შეიძლება დაგინახო ეს მომავლის ქვეყანა. [illegible] ინგლისელი [illegible] მას, არ ჩაუხედავს ერთ ყველაზე ბრძნულ სარკეში, რომელსაც კომუნისტური პარტიის ისტორია ეწოდება.

პარტიის ისტორია — ეს არ არის მარტო წიგნი, მარტო ვრცელი მატიანე... ეს არის ყველაზე მაღალი იდეა, ქცეული ცოცხალ საქმედ. ეს წიგნი ვერ დაეტევა ვერც ერთ ბიბლიოთეკაში, იმიტომ რომ ეს არის უზარმაზარი ქალაქები, რომლებიც ზიშვილ მინდვრებზე წარმოიშვნენ, ეს არის ფართოდ გადაჭიმული სოფლები, რომლებიც უკვე მხარს უსწორებენ ამ ქალაქებს, ეს არის დამორჩილებული მდინარეები, რომლებიც ადამიანის ბედნიერებას ემსახურებიან, ეს არის გულგადახსნილი მთები, რომელთა წიაღი ქცეულა შრომის დიდ ასპარეზად, ეს არის ადამიანის ენინის ყველაზე დიდი გამარჯვება, მანამდე არნახული, სასწაულებრივი, ეს არის კაცობრიობის ახალი ისტორია.

ეს არის ადამიანის თავისუფლება, ეს არის შრომის, სწავლის, დასვენების უფლება, ეს არის მანამდე არნახული აღორძინება ეროვნული კულტურებისა, ეს არის მანამდე არნახული აღორძინება მეცნიერებისა და ტექნიკისა.

ეს არის ეპოქა, როცა ადამიანი ფრთას ისხამს და იპრენა კოსმოსის უსაზღვრო სივრცეში.

გაჩენის დღიდან დაჩაურებს ადამიანს თავზე ეს ვარსკვლავებით მოჭედილი ცა, გაჩენის დღიდან შესცქერის მას ადამიანი და უკვე მთელი ათასწლეულებით ნატრობს ამ ციურ საიდუმლოებათა ამოცნობას.

ნახევარი საუკუნის სიმაღლიდან

გიორგი ნატროშვილი

დიან, ძველისძველია ეს ნატვრა. დაწყებული ანტიკური საბერძნეთიდან, თუ უფრო ადრე, ძველი აღმოსავლეთიდან არა, რომელი საუკუნის ფილოსოფოსსა და ფიზიკოსს არ უოცნებია ამაზე, რომელ პოეტს არ მოუპყრია თვალი კოსმოსის ლურჯი ეთერისათვის? საკმარისია აქ მარტო რუსთაველი და დანტე გავიხსენოთ. მომდევნო საუკუნეებსაც აწვალებთ და არ აძინებთ ეს ფიქრი. მათზე უფრო ადრე, XI საუკუნეში, ცხრაასი წლის წინათ ფილოსოფოსი და ასტრონომი იბნ გაბიროლი, პლანეტა ვენერას რომ შესცქეროდა, ამბობდა:

„ვინ გაიგებს, უფალო, შენს საიდუმლოებას, რომ ზეცის მეორე სარტყელს ზემოთ გადასჭიმე მესამე, სადაც ვენერა იმყოფება? ის გამოიყურება როგორც ქალბატონი დიაცია შორის, როგორც ულამაზესი პატარძალი... იგი ქმნის ამ ქვეყნად სიხარულს, ლბინს და სიამოვნებას, მას მოაქვს მშვიდობა, გალობა და სიმღერები, სანადიმო, საქორწილო ჰანგები, იგი ამწიფებს ხილს და ავსებს მცენარეებს წვენით, ამწიფებს ნაყოფს, რომელიც მზემ აღმოაცენა“.

და გოიცებული ცისკრის სილამაზით, ფილოსოფოსი შესთხოვდა იდუმალ და მიუწვდომელ ზეცას:

„ვინ იტყვის შენს დიდებას, ვინ აღწერს შენს საქმეთ, ვინ გაიგებს შენს საიდუმლოებას, ვინ შეიგნებს შენს აზრს, ვინ შეიცნობს შენს ნიშანს, ვინ მიაღწევს შენს სიმაღლეს?“

ცხრაასი წელი გავიდა მას შემდეგ, რაც ეს სიტყვები დაიწერა, ხოლო მანამდეც, ათასეული წლების მანძილზე აწვალებდა ადამიანს ეს კითხვები. რომაელთა ვენერას ანუ ქართულ ცისკრის ვარსკვლავს ძველ ბაბილონში ხუთი ათასი წლის წინათ იშთარი ერქვა და სიყვარულის ქალღმერთი იყო, სიცოცხლეს რომ აღმოაცენებდა დედამიწაზე. და უკვე იმ დროიდან აწვალებს ადამიანს ეს კითხვა—ვინ გაიგებს შენს საიდუმლოებას?

და აბა, გავიგეთ... სწორედ ამ დიდი ოქტომბრის დღესასწაულის წინადღეებში საბჭოთა საპლანეტათშორისო სადგური „ვენერა-4“ ნელნელა დაეშვა ამ პლანეტაზე. ამ სადგურმა გადმოსცა ცნობები, რომელთა მნიშვნელობა განუზომელია.

ინგლისური რადიოასტრონომიული ობსერვატორიის დირექტორმა ბერნარდ ლოველმა ამ დღეებში განაცხადა:

„საბჭოთა საპლანეტათშორისო სადგურმა გახსნა ვენერას საიდუმლოებანი. ამ ექსპერიმენტის შემდეგ, ჩემი აზრით, შეუძლებელია ლაპარაკი, თითქოს ვენერაზე ორგანული სიცოცხლე არსებობდეს. ახლა საკვლევი ნათელია, რომ მთელი ძალღონე ამ სფეროში უნდა წარიმართოს მარსის შესწავლისაკენ“.

ასე წერს უელსის თანამემამულე. ნეტა რას იტყოდა თვითონ უელსი, გაზეთებში რომ წაეკითხა ფრაზა — საბჭოთა ავტომატურმა სადგურმა წარმატებით გაიარა ტრასა დედამიწა — ვენერა და გაკვალა გზა კოსმოსისაკენ.

ნუთუ კიდევ გაიხსენებდა იმ ორთქლმავლებს, რომ ლებსაც შეშით ახურებდნენ?

საბჭოთა ქვეყანა დღეს წინ მიუძღვის მოწინავე კაცობრიობას, და სწორედ ეს არის ლენინის აზრის, მისი გენიის ზეიმი, საბჭოთა ადამიანის მსოფლიო-ისტორიული გამარჯვება.

„ლენინი არის ადამიანთა შორის გენიალობის უველაზე ნათელი განსახიერება“, — ამ სიტყვებით დაიწყო მაქსიმ გორკიმ თავისი შესანიშნავი მოგონებები.

ხოლო დაამთავრა ასე: „ლენინის გონებისა და ნებისყოფის მემკვიდრენი — ცოცხლობენ, მუშაობენ და იბრძვიან. ისინი მუშაობენ ისე წარმატებით, როგორც არასოდეს, არავის და არსად უმუშავნია მთელ ქვეყანაზე“.

დიდი მწერლის ამ სიტყვებში მოცემულია დახასიათება ლენინიზმისა, დახასიათება იმ პარტიისა, რომელიც შექმნა ლენინმა და რომელიც სათავეში უდგას მთელი მოწინავე კაცობრიობის ბრძოლას ნათელი მომავლისათვის — კომუნიზმისათვის.

• საოქტომბრო საჩუქარი

დღეს საზეიმოდ გაიხსნება თბილისის მეტროს მეორე უბანი

მიწისქვეშა თბილისი

გვესაუბრება თბილისის მეტროპოლიტენის უფროსი

ნ. ბერიძე

ამ ერთი კვირის წინათ მოაწერა ხელი თბილისის მეტროპოლიტენის მერრე უბნის საექსპლოატაციოდ მიღების აქტს სახელმწიფო კომისიამ. დიდად სასიხარულოა, რომ მან „ჩინეთული“ შეფასება მიიღო. ეს თბილისის გვიბრალმშენის სამმართველოს კოლექტივის დიდი დამსახურებაა. ჩვენ, მეტროპოლიტენის მუშაკებმა, ხაექსპლოატაციოდ ჩავიბარეთ ოთხის მერე უბანი ადგილ „რუსთაველის მოედნიდან“ „300 არაგველის“ სადგურამდე. მაგრამ სანამ ეს სასიხარულო აქტი მოხდებოდა, შრომის ნამდვილი გმირობა გვიჩვენეს მეტროშენებლებმა და მეტროპოლიტენის კოლექტივმა. უნდა აღინიშნოს, რომ ჩვენი კოლექტივის ყველა სამსახურმა თავდაუზოგავად იშრომა. ამჟამად მათ უკვე ხელი აიღეს თავიანთი ფუნქციები მოძრაობის, სიგნალიზაციის, კავშირგაბმულობის, ვენტილაციის და შენობა-ნაგებობის, ესკალატორების, ელექტროსადგურების, განათებისა და საკაბელო მეურნეობის, სალიანდაგო და სანტექნიკური, დეპოს სამსახურებმა. უკვე რამდენიმე დღეა ისინი უშეცდომოდ ასრულებენ ყველა იმ სამუშაოს, რაც დღეიდან უნდა წარმართოს.

მკითხველებმა შეიძლება არ იცოდნენ, რომ ახალი უბნის ამუშაოებმა ბევრი კორეტტივის შეტანა მოგვთხოვა ძველი უბნის ექსპლოატაციის საქმეში.

ამგვარი ცვლილებების შეტანა იოლი საქმე როდი იყო. ყველაზე ძნელ ამოცანას წარმოადგენდა სიგნალიზაციის გადაკეთება, რაც სწორედ გუშინ დავამთავრეთ. სიგნალიზაციის სწორი გადაჭრა მატარებლების უსაშიშრო მოძრაობის საწინდარია. სადგურების ყველა ნაგებგარეებზე დამთავრდა გამშვებ-მარეგულირებელი სამუშაოები, უკვე რამდენიმე დღეა მატარებლები ახალ ხაზებზე დაჭერიან, შემუშავებულია მოძრაობის მთელიანი გრაფიკი.

ურიგო არ იქნება მკითხველს გავაცნოთ თბილისის მეტროპოლიტენის საქმიანობის ზოგიერთი მაჩვენებელი.

თბილისის მეტროპოლიტენის პირველ უბანს დღე-ღამეში საშუალოდ 50-60 ათასი კაცი გადაყყავდა, ახალი უბნის გახსნის შემდეგ ეს ციფრი 3-ჯერ გაიზრდება და 170 ათასს მიაღწევს. 1968 წლის მანძილზე კი თბილისის მეტროპოლიტენმა 65 მილიონი კაცი უნდა გადაიყვანოს, ამასთან მომავალი წლიდან დაახლოებით 30 პროცენტამდე შემცირდება მგზავრთა გადაყვანის თვითღირებულება. ასე რომ მეტრომ მშვენიერი პერსპექტივები გადაუშალა წინ თბილისელ მშრომელებს. კიდევ ერთი დეტალი.

მეტროპოლიტენის ექსპლოატაციის საქმეში დიდი მნიშვნელობა აქვს ე. წ. „მოცდენებს“ ანუ ინტერვალებს. ახალი უბნის გახსნის შემდეგ ეს საკითხიც მოგვარდება. თბილისის მეტროპოლიტენში აქამდე მატარებლებს შორის დროის საშუალო ინტერვალი 8 წუთს უდრიდა. დღეიდან 3,7 წუთი იქნება! ეს ციფრი ალბათ კომენტარს არ საჭიროებს. მაგრამ მიღწეული ზღვარი როდია. 1968 წლის მეორე კვარტალიდან, როცა დამატებით ვაგონებს მივიღებთ, მატარებლებს შორის დროის ინტერვალი 2,5 წუთამდე შემცირდება. ეს უკვე ძალიან მაღალი მაჩვენებელია!

ახალი უბნის გახსნით ბევრი რამ შეიცვალა ჩვენს მუშაობაში. გათვალისწინებულია კიდევ მრავალი ცვლილება. ყურადღება გამახვილებულია მოძრაობის უსაშიშროებაზე. ყოველგვარი დეფექტი დროულად, სწრაფად უნდა გამოსწორდეს და აღმოიფხვრას. ამაში დიდად გვეხმარება ავტომატიზაცია.

უახლოეს ხანში ხაზზე გავა სწრაფმავალი ვაგონი, რომელიც ავტომატურად აღრიცხავს ყოველგვარ დეფექტს, ასეთი რამ აქამდე არა გვქონია და ბევრად შეუმსუბუქებს შრომას ჩვენს კოლექტივს. მალე ავტომატურად გაუკეთდება ფიქსაცია აგრეთვე რელსის დეფექტებს, ხოლო ავტობოლოკიერების შემოღების შემდეგ საშუალება გვექნება მინიმუმამდე დავიყვანოთ საშიშროება და დიდად გავზარდოთ მატარებლების მოძრაობის სისწრეე და სიჩქარე.

სამატარებლო რადიოკავშირის გარდა გვექნება სატელევიზიო კავშირიც. ეს უკანასკნელი საცდელი სახით უკვე არსებობს. სადისპეტჩეროდან ერთ მუშაკს საშუალება ეძლევა თვალყური ადევნოს მგზავრთა ჩასხდომას.

მკითხველი ადვილად დარწმუნდება ავტომატიზაციის დანერგვის აუცილებლობაში, თუ გაითვალისწინებს, რომ მეტროპოლიტენის მუშაკთა სამუშაო „დღე“ დღეღამურია. გვიან ღამით, როცა უკანასკნელი მგზავრები ტოვებენ ვაგონებს და მატარებლები ისვენებენ, იწყება მეტროპოლიტენის სამსახურების დაძაბული სამუშაო „დღე“. ყველა მონაკვეთი ხომ მგზავრებს მსგავ უნდა შეხედეს დილით; მომავალში ასეთი რამ ალბათ ავტომატი დანადგარებით გადაწყდება.

თბილისი საიუბილეოდ შესანიშნავ საჩუქარს მიიღებს. მეტროპოლიტენის მეორე უბნის ამუშავება დამშვენებს დღესასწაულს და კიდევ უფრო აუმაღლებს სიამაყის გრძნობას თბილისელებს. ჩვენც, მეტროპოლიტენის მუშაკები, ვამაყობთ ამით, რადგან ეს ჩვენი შრომის დაფასებაც არის. მეტროპოლიტენის კოლექტივი ახალგაზრდა კოლექტივი, მაგრამ მან უკვე მოასწრო თავდადებული შრომით სახელის მოხვეჭა.

საქართველოს კომპარტიის ცენტრალურმა კომიტეტმა, საქართველოს სსრ უმაღლესმა საბჭომ, საქართველოს სსრ მინისტრმა საბჭომ და საქართველოს პროფკავშირთა რესპუბლიკურმა საბჭომ ახლახან მუდმივ შესანახად გადმოგვცეს საიუბილეო სამახსოვრო დროშა. ეს ბევრს ავალებს ჩვენს კოლექტივს, მაგრამ ბევრი რამ მგზავრებზეც არის დამოკიდებული. თბილისი მაღალი კულტურის ქალაქია. ეს მეტროპოლიტენით სარგებლობამაც დაამტკიცა. მეტროს არსებობის მანძილზე იშვიათად მომხდარა ისეთი შემთხვევა, რაც სახელს გაუტეხდა მეტროს მგზავრებს. იმედია ახალ უბანზეც ასევე ფაქიზად იმგზავრებენ თბილისელები. დაიცავენ მოძრაობის ყველა წესს და თვალსაჩინოვით გაუფრთხილდებიან თავიანთ საკუთრებას.

გილოც

საოქტომბრო საჩუქრები

„ბიჭვინთა“ დამსვენებლებს იღებს

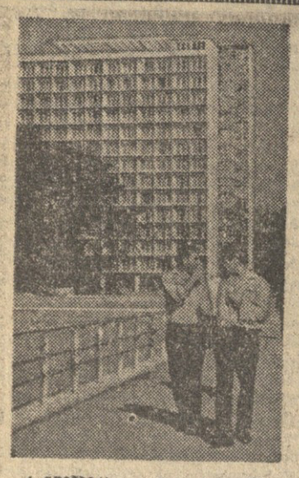

4 ნოემბერს საღამოს სახელმწიფო მიმღებმა კომისიამ საქართველოს სსრ ხახმშენის თავმჯდომარის ამხ. ო. თუხარელის მეთაურობით ხელი მოაწერა აქტს საკურორტო კომპლექს „ბიჭვინთის“ საექსპლოატაციოდ მიღების შესახებ.

5 ნოემბერს 14-სართულიანმა კორპუსმა „კოლხეთმა“ მიიღო პირველი 300 დამსვენებელი. მათ შორის ბევრია საკურორტო კომპლექსის მშენებელი.

მაშ ასე, მწყობრში ჩადგა საქართველოს კიდევ ერთი შავი ზღვის კურორტი.

საკურორტო კომპლექსის პროექტი შეიმუშავა № 2 „მოსპროექტის“ ავტორთა კოლექტივმა ლენინური პრემიის ლაურეატის მ. პოსოხინის ხელმძღვანელობით.

კურორტის კორპუსების, მთელი მისი ვრცელი ტერიტორიის მხატვრული გაფორმება ეკუთვნის საქართველოს სსრ დამსახურებულ მხატვარს ზ. წერეთელს.

გუშინწინ, 5 ნოემბერს, კურორტ „ბიჭვინთის“ საექსპლოატაციოდ გადაცემასთან დაკავშირებით გაიმართა ხალხმრავალი მიტინგი, რომელშიც მონაწილეობა მიიღეს მშენებლებმა და დამსვენებლებმა.

მიტინგი შესავალი სიტყვით გახსნა საქართველოს კპ აფხაზეთის საოლქო კომიტეტის მდივანმა მ. ხვარცკიამ.

— ჩვენი ქვეყნის მშრომელებმა, — თქვა ამხ. ხვარცკიამ, — დიდი ოქტომბრის სოციალისტური რევოლუციის 50-ე წლისთავის დღესასწაულისათვის შესანიშნავი საჩუქარი მიიღეს. ბიჭვინთის კონცხზე აშენდა ახალი კურორტი, რომლის შექმნაში პრაქტიკულად მთელი ჩვენი ქვეყანა მონაწილეობდა.

დღეს მშენებლებს, რომლებიც ზეიმით აღნიშნავენ შავი ზღვის შესანიშნავი საკურორტო კომპლექსის მშენებლობის დამთავრებას, კიდევ ერთი დიდი სიხარული აქვთ: „ბიჭვინთამშენის“ კოლექტივს მუდმივ შესანახად გადაეცა საქართველოს კპ ცენტრალური კომიტეტის, საქართველოს სსრ უმაღლესი საბჭოს პრეზიდიუმის, საქართველოს სსრ მინისტრთა საბჭოს და საქართველოს პროფსაბჭოს სამახსოვრო დროშა.

სიტყვა ეძლევა საქართველოს პროფსაბჭოს თავმჯდომარეს შ. კიკნაძეს. მან კურორტი გახსნილად გამოაცხადა, გადაჰგზა ლენტი და მშენებლებს მიულოცა დიდი და სასიხარულო შრომითი გამარჯვება.

შემდეგ საქართველოს კპ აფხაზეთის საოლქო კომიტეტის მდივანმა მ. ხვარცკიამ სამახსოვრო დროშა გადასცა „ბიჭვინთამშენის“ ტრესტის მმართველს ა. ბულიას, რომელმაც მხურვალე მადლობა გადაუხადა პარტიასა და მთავრობას მშენებელთა შრომის მაღალი დაფასებისათვის.

შემდეგ საქართველოს პროფსაბჭოს მდივანმა ო. ცანავამ გარდამავალი წითელი დროშა გადასცა მშენებელთა კოლექტივს — თბილმრეწვმშენის № 4 სამშენებლო - სამონტაჟო სამმართველოს, რომელმაც გაიმარჯვა გასული თვის სოციალისტურ შეჯიბრებაში. დროშა მიიღო ამ სამმართველოს უფროსმა ს. რაზმაძემ.

კურორტის მშენებლებს მისასალმებელი სიტყვებით მიმართეს: კომკავშირის გაგრის რაიკომის პირველმა მდივანმა კ. კობალაძემ, კურორტ „ბიჭვინთის“ დირექტორმა ვ. კაციამ, კურორტების მართვის საბჭოს თავმჯდომარემ პ. ჩიქვილაძემ, გაგრის მშრომელთა დეპუტატების რაიონული საბჭოს აღმასკომის თავმჯდომარემ გ. ალანმა, სრულიად საკავშირო პროფსაბჭოს კურორტების მართვის საბჭოს წარმომადგენელმა ი. ხიჟნიაკმა, მშენებელთა ბრიგადირმა ს. ნადირაშვილმა, მოსწავლე ი. კურტანიძემ.

მიტინგი დამთავრდა. შემდეგ გაიმართა აღგილმბრივი სკოლის მოსწავლეთა კონცერტი.

ი. გოგეჩია,
ბ. კუბაჩოვი.
„კომუნისტის“ სპეც. ორ.

მიეძღვნა დიად თარიღს

ოქტომბრის სოციალისტური რევოლუციის ორმოცდამეათე წლისთავს მიეძღვნეს სპეციალური გამოფენა ჩვენი ქვეყნის ფილატელისტებმა. გამოფენა გაიხსნა მხატვართა კლუბის შენობაში „სოიუზპრიჩტისა“ და საკავშირო ფილატელისტთა საზოგადოების თბილისის განყოფილების ინიციატივით.

ფილატელია მეტად საინტერესო და სასარგებლო საქმეა. გარდა გართობისა, მას ადამიანისათვის ცოდნაც მოაქვს, საფოსტო მარკების საშუალებით ჩვენ ერთხელ კიდევ შეგვიძლია გავიხსენოთ ღირსშესანიშნავი თარიღები, გამოჩენილი ადამიანები, ჩვენი სახელმწიფოს მიერ განვლილი გზა.

ლამაზად გაფორმებულ სტენდებზე გამოფენილია თბილისელ ფილატელისტთა მიერ შეგროვებული საფოსტო მარკები. მნახველთა განსაკუთრებულ ყურადღებას იქცევს დიდი ლენინისადმი მიძღვნილი სტენდები. თბილისელ ფილატელისტ გ. კიტაიგოროდსკის თავისი კოლექციისათვის „ლენინიანა“ უწოდებია. მის მიერ წარმოდგენილი მარკები და საფოსტო კონვერტები ჩვენი სახელმწიფოს არსებობის სხვადასხვა დროს არსებულ ბელადის ბავშვობა, ყრმობა, ლენინი და მუშათა კლასი, ლენინური ადგილები და მრავალი სხვა ექსპონატი ნათლად ასახავს ჩვენი სახელმწიფოს შემქმნელის სახეს.

აქვე, ამ გამოფენაზეა წარმოდგენილი ლენინისადმი მიძღვნილი მარკები, რომლებიც სხვადასხვა დროს დაისტამპა ჩეხოსლოვაკიაში, მონღოლეთში, უნგრეთში, ბულგარეთში, პოლონეთში, ვიეტნამსა თუ კორეაში. არანაკლებ საინტერესოა განყოფილება „დიდი ოქტომბრის სოციალისტური რევოლუცია“, რომელშიც მარკები და კონვერტები წლების მიხედვით არის წარმოდგენილნი.

მნახველთა მოწონებით სარგებლობენ სტენდები, რომლებიც მოგვითხრობენ საბჭოთა სახელმწიფოსა და საერთაშორისო კომუნისტური მოძრაობის გამოჩენილ მოღვაწეთა, სამოქალაქო და დიდი მსოფლიო ომის გმირებზე.

საგულისხმოა დოკუმენტალისტების სტენდები, „კოსმოსი და ადამიანი“, „სპორტი“ და სხვ.

ამავე გამოფენაზეა ნაჩვენები მრავალნაირი სამკერდე ნიშნები, ასანთის კოლოფების ეტიკეტები და ნუმიზმატების კოლექციები, რომლებიც ასევე ნათლად და საინტერესოდ ასახავენ დიდი ოქტომბრის შემდეგ ბრძოლითა და შრომით განვლილ გზას.

ოცნება სინამდვილედ იქცა

პირველი ვიდეოტელეფონი თბილისში

წიგნს თბილისელები განცვიფრებული კითხულობდნენ. მართლაც, რა მეოცნებე კაცია ეს მათე იანქოშვილი, საიდან მოიგონა, რომ შეიძლება ადამიანს შორ მანძილზე ტელეფონით ესაუბრო და თანაც დაინახო?

მ. იანქოშვილმა 1895 წელს კავშირგაბმულობაზე გამოცემულ პირველ ქართულ წიგნში მოათავსა ნახატი, რომელზეც თბილისში მყოფი ცოლი შორეულ მხარეს წასულ ქმარს ხედავდა და თანაც ესაუბრებოდა.

აი მათი დიალოგი:

— გამარჯობა შენი! როგორ ხარ?

— კარგად ვარ, არა მიჭირს რა. თითქოს ამ რამდენიმე დღეში დასრულებულხარ, უსათუოდ ჰაერის გამოცვლამ გარგო, ხომ კარგად ატარებ დროს?

— რაც შეეხება მგზავრობას, არა მიჭირს რა, კარგად ვატარებ დროს. გუშინ ერთ აქაურ გამოჩენილ კაცთან ვიყავი. აი იმის ხუთათიც, თვითონ მითავაზა სახსოვრად.

— რა ძვირფასად აცვია. ეტყობა, მდიდარია...

მ. იანქოშვილი წერდა, მოვა დრო და ერთმანეთის დანახვა და ლაპარაკი ასრულდება, თუმცა ახლა ეს უველაფერი მხოლოდ ფანტაზიად მიგვაჩნიაო. 72 წელმა განვლო მას შემდეგ და აი ასრულდა ქართველი კაცის წინასწარმეტყველება!

რუსთაველის პროსპექტზე მე-8 საფოსტო განყოფილების მეორე სართულზე ვართ. კიბეებზე ლამაზად გაფორმებული წარწერაა გაკეთებული: „ისარგებლეთ ვიდეოსატელეფონო კავშირით“. ცალკე კეთილმოწყობილ ოთახში, ორი ტელევიზორი „რუბინ-106“ დგას. მათ პირდაპირ მაგიდაზე მიკროფონია. რბილ, მოხერხებულ სკამზე მჯდომი თბილისელები ტელევიზორის ეკრანზე ხედავენ დელეპარაკებიან კიევში მყოფ ნათესავსა თუ ნაცნობ-მეგობარს, მეორე ტელევიზორში კი მათი საკუთარი გამოსახულება მოჩანს. ეს საკონტროლო ტელევიზორია.

ტელევიზორების თავზე პატარა გადამცემი კამერებია — სამრეწველო სატელევიზორო დანადგარები პტუ-109. ეს კამერები „ალიქვამენ“ და კიევში „გზავნიან“ თბილისელების გამოსახულებას.

ტელევიზორის ეკრანზე კარგად მოჩანს კიეველი მოსაუბრე — ვიდეოტელეფონი შესანიშნავად მუშაობს. უკვე განხორციელდა საცდელი ვიდეოსატელეფონო კავშირი ჩვენი სამშობლოს დედაქალაქ მოსკოვთანაც. ყველა კმაყოფილია, ულოცავს ერთმანეთს გამარჯვებას.

ვიდეოსატელეფონო კავშირის ოფიციალური გახსნა მოხდება დღეს, 6 ნოემბერს. ადგილობრივი დროით 9 საათიდან 10 საათამდე თბილისელები დაინახავენ მოსკოველებს და ისაუბრებენ მათთან. მოსახლეობისათვის ვიდეოტელეფონი იმუშავებს სამშაბათობით, ოთხშაბათობით და პარასკევობით. საათები დამატებით გამოცხადდება. მოსკოვის, ლენინგრადისა და კიევის გარდა შესაძლებელია თბილისელებმა ვიდეოსატელეფონო კავშირით იმ ქალაქებთანაც ისარგებლონ, რომლებსაც ასეთი კავშირი უკვე აქვთ დამყარებული მოსკოვთან.

თბილისში პირველი ვიდეოტელეფონის მოწყობას დიდი ოქტომბრის სოციალისტური რევოლუციის 50 წლისთავისთვის საქართველოს სპეციალისტები კავშირგაბმულობის მინისტრის კ. ჭავთარაძის მითითებით შეუდგნენ.

დიდი მოსამზადებელი სამუშაოები შეასრულეს ინჟინრებმა და ტექნიკოსებმა საქართველოს კავშირგაბმულობის სამინისტროს ხაამშენებლო ობიექტების დირექციის უფროსის ვ. უუბანეიშვილისა და ამავე დირექციის მთავარი ინჟინრის ლ. იარალოვის ხელმძღვანელობით. მთავარი იყო სპეციალური ოქსიალური კაბელის შეყვანა და დამონტაჟება ვიდეოსატელეფონო პუნქტში. სირთულე იმაში მდგომარეობდა, რომ კაბელში მოქმედებდა სხვა კავშირები და მისი მიერთება პუნქტთან უნდა მომხდარიყო მოქმედი კავშირების შეუწყვეტლად.

ოქსიალურ კაბელს რთული „ქირურგიული ოპერაცია“ გაუკეთეს ლვოველმა მეკავშირეებმა ვ. ნაიდენკომ, ვ. ნევსკემ და მ. ხელიკმა. მიწიხქვეშა კაბელის გაყვანის სამუშაოები შესრულდა ინჟინრების ე. აფხაზავასა და გ. ჭინდოევის ხელმძღვანელობით (საკავშირო ტრესტ „სოიუზტელეფონსტროის“ თბილისის სამშენებლო-სამონტაჟო სამმართველოს უფროსი კ. წერეთელი).

ვიდეოტელეფონის რთული აპარატურის დამონტაჟებისა და მოწესრიგების საქმეში დიდი წვლილი შეიტანეს რადიოსარელეო ბაზისა და რეტრანსლატორების დირექციის თანამშრომლებმა ინჟინრებმა გ. ჩუგურიანმა, ი. ხანდამვმა და უფროსმა ელექტრომექანიკოსმა ა. აბრამოვმა (დირექციის უფროსი ვ. სალიბეგაშვილი). სწორედ მათი უშუალო მონაწილეობით აკეთდა ვიდეოტელეფონების ეკრანებზე გამოსახულებები, რომლებიც თბილისს რადიოსარელეო ხაზით აღწევენ.

მრავალი თბილისელი, მოსკოველი, კიეველი, ლენინგრადელი ისარგებლებს ვიდეოტელეფონით. ეს ჯერ მხოლოდ დასაწყისია. ვიდეოტელეფონს მომავალი წინა აქვს.

ა. კარბელაშვილი.

ოქტომბრის თანატოლი

მუშიდან — ბრიგადრამდე! — აი მისი შრომითი გზა. იგი თავდახრილი დგას ლითონის გრძელ მაგიდასთან და ასოებს ჩაკირკიტებს. ეს კაცი გაზეთ „კომუნისტის“ დამკაბადონებელი მუსა მამედის-ძე მამედოვი გახლავთ. ის ერთი იმათგანია, ვინც ღამეებს ათევს, რათა თქვენ ხვალ თავის დროზე მიიღოთ გაზეთი. დილაუთენია ჯერაც საღებავშუმრალ ახალ გაზეთს რომ გაშლით და ახალ ამბებს კითხულობთ, იცოდეთ, რომ ამ გაზეთის შექმნაში მუსა მამედოვის ღვაწლიც ურევია.

გაზეთს მარტო ჟურნალისტები რიდი ქმნიან. საგაზეთო მუშაობის დიდ სამზარეულოში ერთ-ერთი მნიშვნელოვანი უბანია სტამბა, და კარგ სპეციალისტ პოლიგრაფისტზე ბევრად არის დამოკიდებული, როგორ გაზეთსა და ჟურნალს მივაწვდით მკითხველს.

გაზეთის შექმნაში მრავალ თავის ამხანაგთან ერთად ჟურნალისტებს ერთგულად უდგას გვერდში მუსა მამედოვი. 18 წლის ჭაბუკი იყო, პირველად რომ მივიდა სტამბაში. მას შემდეგ 30 წელზე მეტი გავიდა. ვინ იცის, ამ ხნის განმავლობაში რამდენი ღამე გაათენა მუსამ თეთრად გაზეთზე მუშაობაში. მაგრამ წლებს, შრომას და ჯაფას უქმად არ ჩაუვლია. დღეს მ. მამედოვი საქართველოს კპ ცენტრალური კომიტეტის გამომცემლობის სტამბაში ერთ-ერთი ყველაზე წარჩინებული და დაფასებული სპეციალისტია, ყველას ახლობელი და საყვარელი ადამიანია.

კეთილსინდისიერი და მუყაითი შრომით მოიპოვა მან ეს სიყვარული და პატივისცემა.

მუსა მამედოვი ოქტომბრის ტოლია. ამიტომ ეს საიუბილეო წელი განსაკუთრებით სასახარულოა მისთვის. ამხანაგებმა სწორედ ახლახან, დიდი ოქტომბრის სოციალისტური რევოლუციის 50 წლისთავის ზეიმის დღეებში გადაუხადეს მას დაბადების 50 წლის იუბილე.

ტაშის გრიალში

იმპრესარიო მარიო პორჩილე იტალიიდან გვატყობინებს, რომ საქართველოს ხალხური ცეკვის სახელმწიფო დამსახურებულ ანსამბლს სსრ კავშირის სახალხო არტისტის ნ. რამიშვილისა და ი. სუხიშვილის ხელმძღვანელობით დიდი წარმატება ხვდა მილანის თეატრ ლა-სკალაში საგასტროლო კონცერტების დროს. პრემიერაზე ანსამბლის მსახიობებს ყველა ცეკვა სამ-სამჯერ გაამეორებინეს. კონცერტის დამთავრების შემდეგ მაყურებლები ფეხზე ადგნენ და ისე უკრავდნენ ტაშს ქართველ მოცეკვავეთა დიდ ოსტატობას, ფარდა ბევრჯერ აიხადა.

იტალიის პრესა ერთსულოვნად მაღალ შეფასებას აძლევს ანსამბლის გამოსვლებს. (საქდესი).

ნიკოზია. საკდესის კორესპონდენტი ი. კოლესოვი გვატყობინებს: საოცარი, მომხიბვლელი და უბადლო, — ასეთია პირველი გამოხმაურება საქართველოს მოცეკვავეთა ანსამბლის შესახებ, რომელიც საგასტროლოდ ჩამოვიდა კვიპროსის რესპუბლიკაში კვიპროსის ახალგაზრდობის ერთიანი დემოკრატიული ორგანიზაციის მოწვევით.

მუნიციპალური თეატრი ხალხით არის გაჭედილი. კვიპროსის მინისტრები, სახელმწიფო და საზოგადო მოღვაწენი, უცხოელი და საბჭოთა დიპლომატები და ჟურნალისტები, სხვადასხვა პროფესიისა და სპეციალობის ხალხი მოვიდა აქ, რათა ენახათ **რუსთაველის მოცეკვავეთა საქალაქო** ანსამბლის ხელოვნება. ანსამბლის ხელმძღვანელია საქართველოს სსრ სახალხო არტისტი **გიორგი დარახველიძე.**

ყოველ ახალ ცეკვას მაყურებლები მჭუხარე ტაშით ჰალილდოებენ. ერთნაირად გვიყვარს და გვახარებს მგზნებარე და ელვასავით სწრაფი, ნარნარი და ლირიკული ცეკვები. უყურებ და გგონია, რომ ამაზე მეტი ადამიანს აღარ შეუძლია, მაგრამ შემდეგი ცეკვა კვლავ ტემპერამენტისა და რიტმის ქარიშხალივით გატყდება თავს. ანსამბლის სოლისტებმა მოსიამ, ბახტაძემ, გელაშვილმა, ჟორჟოლიანმა, დარჩიაშვილმა და სხვებმა ცხადყვეს ქართული ხალხური ცეკვის დიდებული ხელოვნება.

სპორტული კალეიდოსკოპი

△ **ტუნისის** საზღვანთაშორისო საჰადრაკო ტურნირის მეთხუთმეტე ტურში **ფიშერი** კვლავ არ გამოცხადებულა, ამჯერად **ლარსენთან** შესახვედრად. შეჯიბრების დებულებით იგი მოიხსნა ტურნირიდან, ხოლო მისი შედეგები გაუქმებულ იქნა. წინ არის **ლარსენი — 10,5 ქულა. გლიგორიჩს 10 ქულა აქვს, ბელერსა და მატანოვიჩს — ცხრა-ცხრა ქულა.**

△ **შურძუმში** გრძელდება ევროპის ჩემპიონატი ფრენბურთში. წარმატებით გამოდიან საბჭოთა გუნდები. გუშინ ჩვენმა ვაჟთა გუნდმა დაამარცხა იტალიის ნაკრები 3:0. ჩემპიონობის საკითხს გადაწყვეტს სსრ კავშირ-პოლონეთის ქალთა და სსრ კავშირ-ჩეხოსლოვაკიის ვაჟთა გუნდების მატჩები.

△ **კიევის** „დინამომ“ მოსკოვში დედაქალაქის „სპარტაკის“ დამარცხებით 2:0 თვალსაჩინოდ განმტკიცა პოზიცია სატურნირო ცხრილის სათავეში და ჩემპიონობის კიდევ ერთი ნაბიჯი გადადგა. ეს ჯერ მხოლოდ დასაწყისია. ვიდეოტელეფონს მომავალი წინა აქვს.

ა. კარბელაშვილი.

ბრძანება

თბილისის გარნიზონის ჯარებისადმი

1967 წლის 4 ნოემბერი — *№ 37* — *ქ. თბილისი*

თბილისის გარნიზონის ჯარების 1967 წლის 7 ნოემბრის პარადის შესახებ

§ 1

1967 წლის 7 ნოემბერს დიდი ოქტომბრის სოციალისტური რევოლუციის 50-ე წლისთავის აღსანიშნავად რუსთაველის პროსპექტზე 10.00 საათზე დანიშნულია თბილისის გარნიზონის ჯარების პარადი.

პარადს მიიღებს ამიერკავკასიის წითელდროშოვანი სამხედრო ოლქის ჯარების სარდალი არმიის გენერალი **ა. ტ. სტუჩენკო.**

პარადის სარდლობა ნაბრძანები მაქვს მე.

§ 2

ნაწილების მეთაურებმა პარადზე გამოიყვანონ ჯარები დამტკიცებული განრიგების მიხედვით. რუსთაველის პროსპექტზე ჯარების დაწყობა დამთავრდეს 9 საათსა და 40 წუთზე. ტანსაცმლის ფორმა საზეიმოდ, სპარადოდ.

§ 3

თბილისის გარნიზონის კომენდანტმა პოლკოვნიკმა **მ. ა. დუბოდელმა** მოახდინოს საარტილერიო სალუტი ჩემ მიერ მიცემულ მითითებათა თანახმად.

§ 4

რუსთაველის პროსპექტზე ჯარების დაწყობისა და გავლის დროს წესრიგის დაცვის საერთო ხელმძღვანელობას ვაკისრებ თბილისის გარნიზონის კომენდანტს პოლკოვნიკ **მ. ა. დუბოდელს.**

თბილისის გარნიზონის უფროსი სტანკო
ჯარების გენერალ-ლეიტენანტი
დ. დრაგუნსკი.

ქალაქის საგზაო ტრანსპორტი 7 და 8 ნოემბერს

7 ნოემბერს ტრამვაი თბილისში იმუშავებს დილის 5 საათიდან 8 საათამდე და მუშაობას განაახლებს დღის 12 საათიდან.

ტროლეიბუსები იმუშავებენ დილის 6 საათიდან 8 საათამდე და მუშაობას განაახლებენ დღის 12 საათიდან, გარდა № 2, 3, 4, 6, 7, 8 და 11 მარშრუტებისა. რომლებიც მიმოსვლას დაიწყებენ დემონსტრაციის დამთავრების შემდეგ.

ავტობუსი მარშრუტები № 11, 18, 30, 31-ა იმუშავებენ საცალფეხო ხიდამდე ლენინის რაიონში, ავტობუსის მარშრუტები № 2, 2-ა, 5, 14, 49 სპორტის სასახლემდე, ხოლო № 16, 19-ა, 22, 35-ა, 39 გორგასალის მოედნამდე.

მარშრუტები № 8, 8-ა, 10, 26, 35, 36, 37, 37-ა, 38, 52, 56 და ექსპრესი № 8 იმუშავებენ ფფრინველთა სახლამდე (მაუმიანის ქ.), ხოლო № 3, 4, 6, 6-ა, 14-ა, 20, 21, 32, 32-ა, 40, 41-ა, 47, 47-ა, 50-ა, დემონსტრაციის დამთავრებამდე არ იმუშავებენ.

დანარჩენი ავტობუსის მარშრუტები მუშაობენ ჩვეულებრივი წესით.

დემონსტრაციის დამთავრების შემდეგ ტრამვაის, ტროლეიბუსისა და ავტობუსების ყველა მარშრუტი მუშაობას განაახლებს დაწესებული მიმართულებით.

6, 7, 8 ნოემბერს საქალაქო სამგზავრო ტრანსპორტი იმუშავებს ღამის 8 საათამდე.

მეტროპოლიტენის ყველა სადგური დილის 8 საათსა და 30 წუთამდე იმუშავებს ნორმალურად. 8 საათისა და 30 წუთიდან დემონსტრაციის დამთავრებამდე სადგურებში „რუსთაველის მოედანი“ და „ლენინის მოედანი“ იწარმოებს მხოლოდ მგზავრების მიღება. 9 ნოემბერს საქალაქო სამგზავრო ტრანსპორტი იმუშავებს ჩვეულებრივი გრაფიკით.

7, 8, 9 ნოემბერს სამგზავრო ტაქსები იმუშავებენ დღეღამის განმავლობაში.

თბილისის საქალაქო საბჭოს აღმასკომი

„დინამოს“ სტადიონი

11 და 12 ნოემბერს

ფეხბურთი

სსრ კავშირის პირველობის გათამაშება „ა“ კლასის I ჯგუფის გუნდებს შორის.

„სპარტაკი“ მოსკოვი — „დინამო“ თბილისი

11 ნოემბერს სათადარიგო შემადგენლობანი.

დასაწყისი 17 ს.

12 ნოემბერს ძირითადი შემადგენლობანი.

დასაწყისი 18 ს.

12 ნოემბრისათვის ბილეთები აბონემენტებზე წინასწარ გაიყიდება „დინამოს“ სტადიონის სალაროებში 10 და 11 ნოემბერს 11-დან 18 საათამდე, შესვენება 14-დან 15 საათამდე. ბილეთების საერთო გაყიდვა 12 ნოემბერს 10 საათიდან.

ჩაუ ვიცინოთ, ჩაუ ეოვისეირთ

ტელევიზია

6 ნოემბერი

13.00 — საქართველოს კომუნისტური პარტიის ცენტრალური კომიტეტისა და საქართველოს სსრ უმაღლესი საბჭოს გაერთიანებული საზეიმო სხდომა, მიძღვნილი დიდი ოქტომბრის სოციალისტური რევოლუციის 50 წლისთავისადმი, 14.45 — გადაცემათა პროგრამა, 14.50 — საბჭოთა კავშირის კომუნისტური პარტიის მოსკოვის საოლქო და საქალაქო კომიტეტებისა და მშრომელთა დეპუტატების საოლქო და საქალაქო საბჭოს აღმასკომების გაერთიანებული საზეიმო სხდომა, მიძღვნილი დიდი ოქტომბრის სოციალისტური რევოლუციის 50 წლისთავისადმი (გადმოცემა კრემლის ყრილობათა სასახლიდან), 19.00 — საზეიმო კონცერტი, მიძღვნილი დიდი ოქტომბრის სოციალისტური რევოლუციის 50 წლისთავისადმი, 22.00 — ახალი ამბების სპეციალური გამოშვება (გადმოცემა მოსკოვიდან), 22.30 — ახალი ამბები (ქართულ და რუსულ ენებზე).

მეცხრე არხით — ცენტრალური ტელევიზიის პროგრამა. დასაწყისი 11 ს. 14 ს. 45 წ.

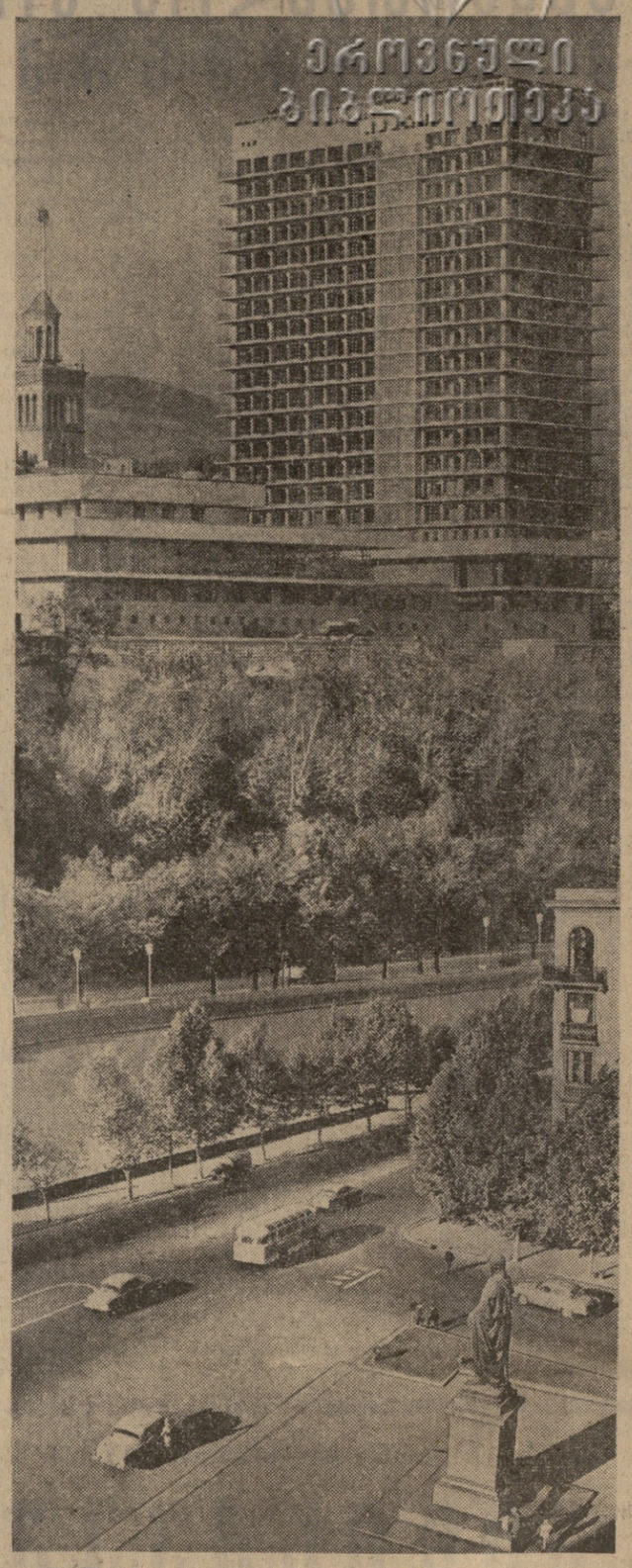

სურათზე: სასტუმრო „ივერიის“ ხედი სანაპიროდან.
ფოტო ვლ. გინზბურგისა.

სატირის მაცხვილით

— მოქალაქეებ, გვირგვინიც წაიღეთ:
რუსეთს ის აღარ სჭირდება.
დ. მორი (1917).

— პატივცემულო ამხანაგო წითელარმიელო! ყოველ გაზაფხულზე თავს ცუდად ვგრძნობ... გახსოვდეს: შენს სიფხიზლეზე დამოკიდებულია ჩემი ჯანმრთელობის გაუმჯობესება.
ვ. დენი (1922).

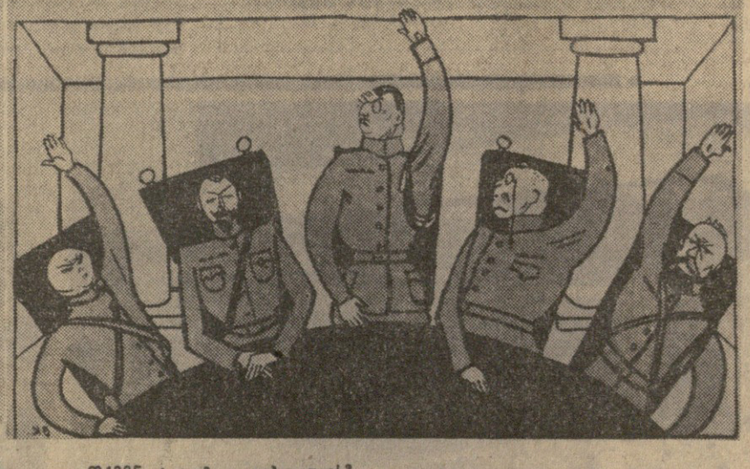

— თქვენ რატომ იკავებთ თავს?
— იმიტომ, რომ მოსკოვში წითელი არმიის პარადზე ვიყავი!
ვ. კოზლინსკი (1933).

„კომუნისტი“
თბილისი, ლენინის 14. რედაქტორის მოადგილეების — 9 93-03. 9-03-09, პ/მგ მდივნის — 9-72-80 ხამდივნოსი — 9-66-10 განყოფილებებისა: პარტიული — 9-87-61 პროპაგანდის — 8-22-93, მრეწველობის — 8-20 84, სოფლის მეურნეობის — 9 52-46, ხაბჭოთა მშენებლობის — 8-18-70, მეცნიერების, უმაღლესი სასწავლებლებისა და სკოლების — 8-27-58 ლიტერატურისა და ხელოვნების — 9-55-01, ინფორმაციის — 8-16-90, წერილების — 9-78 24 ილუსტრაციის — 8-28-54, განცხადებების — 8-93-96.

ჩვენი ფილამართი და ტელეფონები

КОМУНИСТИ ИНДЕКС 66443 — ТФ 04242 — საქ. კპ ცკ-ის გამომცემლობის პოლიგრაფკომბინატი, თბილისი, ლენინის ქ. № 14.