პროლეტარებო ყველა ქვეყნისა, შეერთდით!

კომუნისტი

საქართველოს კომუნისტური პარტიის ცენტრალური კომიტეტის, საქართველოს სსრ უმაღლესი საბჭოსა და საქართველოს სსრ მინისტრთა საბჭოს ორგანო

КОМУНИСТИ — ОРГАН ЦК КП ГРУЗИИ, ВЕРХОВНОГО СОВЕТА ГРУЗИНСКОЙ ССР И СОВЕТА МИНИСТРОВ ГРУЗИНСКОЙ ССР

ზამოცემის 48-ე წელი
№ 32 (14023) | ხუთშაბათი, 8 თებერვალი, 1968 წ. | ფასი 2 კაპ.

ეს მოხდა გუშინ

უნივერსალური ჩარხები

ხუთნლიანი — ვადაზე ადრე!

თბილისის სახეხი ჩარხების ქარხნის კოლექტივმა, რომელიც უნივერსალური მაღალი სიზუსტის მრგვლად სახეხი ჩარხებით ამარაგებს ჩვენი ქვეყნის მრეწველობას, გადაჭარბებით — 107,7 პროცენტით გაანადა იანვრის დავალება. გეგმის გადამეტებით გამოშვებულია 18 ათასი მანეთის პროდუქცია. 30 უნივერსალური ჩარხი გაეგზავნა ჩვენი ქვეყნის სხვადასხვა საწარმოებს.

ქარხნის ძირითად პროდუქციას „ბა-110“ ტიპის უნივერსალური ჩარხი წარმოადგენს. ამ ჩარხს ქარხანა 1964 წლიდან უშვებს, მაგრამ მიმდინარე წელს საწარმოს კოლექტივმა მკვეთრად შეცვალა ჩარხის გამოშვების ტექნიკური პირობები, გაზარდა მისი ხაიმედოობა და ხანგამძლეობა. თუ შარშან ჩარხის კაპიტალური რემონტის გარანტიის ვადა ხუთ წელს არ აღემატებოდა, ახლა რვა წელი იქნება.

გუშინ 11 უნივერსალური ჩარხით დაიტვირთა ეშელონის ვაგონები, რომლებიც თბილისის სახეხი ჩარხების ქარხანაში დამზადებულ პროდუქციას ჩაიტანენ მოსკოვში, ნოვოსიბირსკში, რიგაში, ნოვოროსიისკსა და სხვა ქალაქებში. ეს არის პირველი პარტია ახალი ტექნიკური პიროპებით დამზადებული „ბა-110“ ტიპის უნივერსალური მრგვლად სახეხი ჩარხებისა, რომლებსაც მივიდინარე წელს საექსპორტოდაც ამზადებენ ჩარხმშენებლები. როგორც ქარხნის მთავარმა ინჟინერმა ნ. სპარსიაშვილმა აღნიშნა, წლის მეორე ნახევრიდან ახალი ტექნიკური მეთოდით დამუშავებულ ჩარხებს მასობრივად გაგზავნიან საზღვარგარეთის მრავალ ქვეყანაში.

რ. ჯელიძე.

პარტიულ-პოლიტიკურ მუშაობას — ახალი გაქანება!

ამ რამდენიმე დღის წინათ გაიმართა საქართველოს კომპარტიის ცენტრალური კომიტეტის პლენუმი. სხვა საკითხებთან ერთად პლენუმმა განსაკუთრებული უურადღება დუთმო პარტიულ-პოლიტიკური მუშაობის საკითხებს. აღინიშნა, რომ უკანასკნელ ხანს იდეური ცხოვრება მნიშვნელოვნად გაკეთიერდა, ამაღლდა მისი შინაარსი, იდეური დონე, გაიზარდა მისი ქმედითობა, მორგანიზებელი და აღმზრდელობითი როლი.

ახლა რესპუბლიკის ბევრი პარტიული ორგანიზაცია, თანმიმდევრულად რომ ახორციელებს სკკპ XXIII ყრილობის გადწყვეტილებებს, უფრო ღრმად და ყოველმხრივ განმარტავს მარქსიზმ-ლენინიზმის იდეებს, განამტკიცებს პოლიტიკური მუშაობის კავშირს ცხოვრებასთან, უფრო მოქნილად იყენებს მასებზე იდეური ზეგავლენის მრავალფეროვან ფორმას, დიფერენცირებულად აწარმოებს პროპაგანდასა და აგიტაციას. ეს კი ნიშნავს, რომ აღმზრდელობითი მუშაობა უფრო დაუახლოვდა საბჭოთა ადამიანს, რომ იგი უფრო ქმედითად და აქტიურად უწყობს ხელს მის იდეურ ზრდას, ეხმარება უკეთ დაინახოს ჩვენი დიდი მიზანი, უფრო სრულად წარმოიდგინოს თავისი შრომის საზოგადოებრივ-ისტორიული მნიშვნელობა კომუნიზმის გამარჯვებისათვის ბრძოლაში.

უდავოდ ბევრი რამ გაკეთდა, მაგრამ შესასრულებელია კიდევ დიდი მუშაობა. ნაკლოვანებებია პოლიტიკური განათლების ორგანიზაციაში. ზოგიერთი პარტიული ორგანიზაცია ქმაყოფილდება ფორმალური აღრიცხვით, თუ რამდენი კაცია „ჩაბმული“ პოლიტიკური განათლების ქსელში. მაგრამ არ უფიქრდება იმას, თუ რას აკეთებენ „ჩაბმული“ ამხანაგები. საჭიროა უურადღება მიექცეს ცოფრობრივი აღრიცხვის უკან არსებულ ნაკლოვანებებს. ბრძოლა იდეოლოგიური მუშაობის იდეური დონის და ქმედითობის შემდგომი ამაღლებისათვის, ხალხის ცხოვრებასთან, კომუნისტური მშენებლობის პრაქტიკასთან მისი კავშირის განმტკიცებისათვის პარტიული ორგანიზაციების მთავარ ამოცანად რჩება.

საჭიროა დაუცხრომლად, ღრმად შევისწავლოთ და გავავრცელოთ მარქსიზმ-ლენინიზმის დიადი მოძღვრება, შემოქმედებითად გამოვიყენოთ იგი, ვიბრძოლოთ იმისათვის, რომ ჩვენს პოლიტიკურ მუშაობას ჰქონდეს მწყვეტი, შეტევითი ხასიათი. ავამაღლოთ მუშაობის იდეური შინაარსი — ეს ნიშნავს საფუძვლად დავუდოთ მას კომუნისტური პარტიის პოლიტიკა, ჩავაქსოვოთ პროპაგანდასა და აგიტაციაში პარტიული შემოქმედების სულისკვეთება, მგზნებარება და რწმენა.

განვახორციელოთ ცხოვრებასთან პარტიულ-პოლიტიკური მუშაობის კავშირი — ეს ნიშნავს დავეურდნოთ საბჭოთა სინამდვილეს — კომუნისტური სულისკვეთებით ადამიანთა აღზრდის ამ გადამწყვეტ საფუძველს, წინ წამოვწიოთ აქტუალური, საჭირბოროტო, საკითხები, მთელი უურადღება მივაქციოთ ძირითადს — ახალი ადამიანის აღზრდას, ვაწარმოოთ შეურიგებელი ბრძოლა ბურჟუაზიული იდეოლოგიის წინააღმდეგ.

ახლა ჩვენს რესპუბლიკაში ფართოდ არის გაჩაღებული მზადება საბჭოთა შეიარაღებული ძალების 50 წლისთავისათვის, კ. მარქსის დაბადების 150 წლისთავისა და ვ. ი. ლენინის დაბადების 100 წლისთავის შესახვედრად. ამ მნიშვნელოვანი თარიღებისათვის მზადებამ პარტიულ ორგანიზაციებში ხელი უნდა შეუწყოს პარტიულ-პოლიტიკური მუშაობის ახალ გაქანებას. ისე როგორც საიუბილეო წელს, ამ თარიღებისათვის მზადებამ უნდა წარმოშვას იდეურ-აღმზრდელობითი მუშაობის ახალ-ახალი ფორმები. ყველაფერი იქითკენ უნდა წარვმართოთ, რომ დავარაზმოთ მასები ხუთწლიანი გეგმის ვადაზე ადრე და წარმატებით შესრულებისათვის საბრძოლველად. ყოველი ღონისძიებით განვავითაროთ შრომის მატერიალური და მორალური სტიმულირება, გამოვუცხადოთ ბრძოლა მუქთახორებსა და ზარმაცებს, ვინც ეწევა პარაზიტულ ცხოვრებას, გამანადგურებელი წინააღმდეგობა გავუწიოთ კერძომესაკუთრულ ტენდენციებს, აპოლიტიკურობას, რელიგიურ ცრურწმენებს და ბურჟუაზიული იდეოლოგიის სხვა გამოვლინებებს.

სიტყვისა და საქმის ერთიანობა, მუშაკთა პერსონალური პასუხისმგებლობის გადიდება შეიძლება უზრუნველყოფილ იქნას კრიტიკისა და თვითკრიტიკის გაშლით. კრიტიკა, საქმიანი შენიშვნა გვეხმარება მუშაობის გაუმჯობესებაში. იგი აძლიერებს პასუხისმგებლობას, ხელს უწყობს დისციპლინის განმტკიცებას, ზრდის ადამიანებს. კომუნისტური პარტია კრიტიკასა და თვითკრიტიკაში ხედავს მძლავრ იდეურ იარაღს ძველის წინააღმდეგ ახლის ბრძოლაში. მაგრამ, როგორც საქართველოს კომპარტიის ცენტრალური კომიტეტის პლენუმზე აღინიშნა, ცალკეული კომუნისტებიც სათანადო დასკვნებს ვერ აკეთებენ კრიტიკული შენიშვნებიდან. ასე მოუვიდათ პარტიის ხულოს რაიკომის ყოფილ ხელმძღვანელებს.

პარტიულ-პოლიტიკურ მუშაობაში დიდი ადგილი უნდა დაიკავოს იმპერიალისტური იდეოლოგიის კრიტიკამ. საჭიროა ყოველდღიურად, აქტიურად ვაშხილოთ იმპერიალიზმი, მისი მილიტარისტული, აგრესიული პოლიტიკა, ანტიმოძულეობის იდეოლოგია და მახინჯი ზნეჩვეულებანი. ჩვენ აქტიური უურადღება უნდა მივაქციოთ მშრომელების აღზრდას საბჭოთა პატრიოტიზმის, სოციალისტური ინტერნაციონალიზმის სულისკვეთებით. აქ თავისი სიტყვა უნდა თქვას თვითეულმა აგიტატორმა, პოლიტინფორმატორმა, პროპაგანდისტმა, ლექტორმა და პოლიტიკურმა მომხსენებელმა.

პოლიტიკური მუშაობით მოვიცვათ თვითეული ადამიანი — აი დღევანდელობის უმნიშვნელოვანესი მოთხოვნა. ამისათვის კი უნდა ავამოქმედოთ და ყოველი ღონისძიებით გავაააქტიუროთ იდეური ზემოქმედების ყველა საშუალება და ბერკეტი, გავაფართოოთ მისი სფერო.

პარტიულმა ორგანიზაციებმა კვლავაც უნდა განახორციელონ საბრძოლო ორგანიზატორული მუშაობა, ამაღლონ იდეოლოგიური ფრონტის ყველა უბნის ხელმძღვანელობის დონე. საჭიროა, რომ ყველა, უწინარეს ყოვლისა პარტიული კომიტეტების ხელმძღვანელი მუშაკი, ყველა პარტიული ორგანიზაცია ეწეოდეს საგაციაციო-პროპაგანდისტულ მუშაობას არა ხანდახან, არამედ მუდმივად, სამეურნეო საკითხებთან ერთად.

ავიუვანოთ პარტიულ-პოლიტიკური მუშაობა თანამედროვე ამოცანების დონეზე, მივცეთ მას მძლავრი გაქანება — ამას მოითხოვს სკკპ XXIII ყრილობის გადწყვეტილებათა განხორციელების, კომუნიზმის მშენებლობის ინტერესები.

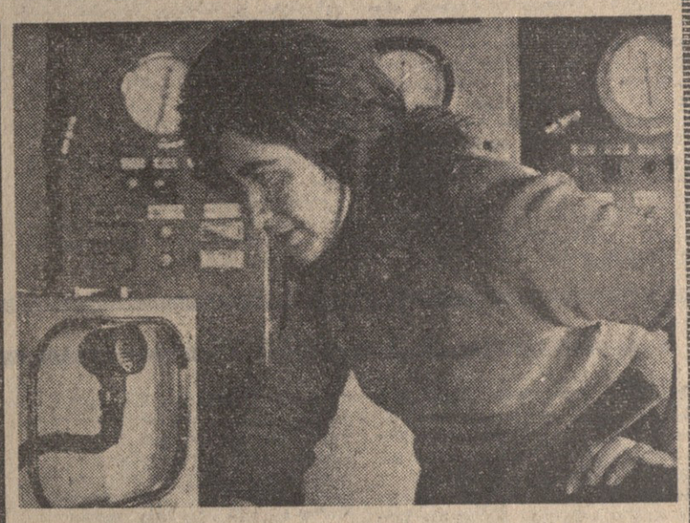

მეცნიერული პროგრესის ინჟერესებისათვის

საბჭოთა კავშირს პირველი ადგილი უჭირავს მსოფლიოში მეცნიერთა რაოდენობით. ჩვენს სამეცნიერო-საკვლევ ინსტიტუტებსა და უმაღლეს სასწავლებლებში მუშაობს 750 ათასი მეცნიერი მუშაკი. მარტო გასულ წელს მეცნიერთა რიგებს შეემატა 40 ათასი კაცი, ამასთან 22 ათასმა კაცმა დაიცვა საკანდიდატო დისერტაციები და 2.200 კაცმა — სადოქტორო დისერტაციები.

ეს მონაცემები მოიყვანა უმაღლესი და საშუალო სპეციალური განათლების მინისტრმა ვ. პ. ელიუტინმა მოხსენებაში თათბირზე, რომელიც გაიმართა 6 თებერვალს მეცნიერებისა და ტექნიკის სახელმწიფო კომიტეტში. თათბირი მიეძღვნა იმას, თუ როგორ სრულდება სკკპ ცენტრალური კომიტეტისა და სსრ კავშირის მინისტრთა საბჭოს დადგენილებანი სამეცნიერო და სამეცნიერო-პედაგოგიური კადრების მომზადების გაუმჯობესების შესახებ.

თათბირის მონაწილეებმა ხაზგასმით აღნიშნეს, რომ საჭიროა კიდევ უფრო გაუმჯობესდეს მეცნიერ მუშაკთა მომზადების მთელი სისტემა და განსაკუთრებული ყურადღება დაუთმეს ამ მუშაობის უკეთ დაგეგმვას, რათა მეცნიერული ძალები უფრო კარგად განაწილდნენ როგორც გეოგრაფიულად, ისე მეცნიერების ცალკეული დარგების მიხედვით.

თათბირის მონაწილეებმა დიდი ყურადღება დაუთმეს საწარმოებში სამეცნიერო კადრების მომზადების ამოცანებს და ეგრეთ წოდებული მიზნობრივი ასპირანტურის უფრო ფართოდ განვითარებას, როცა მსმენელი სამეცნიერო დაწესებულებანი ასპირანტებს ამზადებენ იმ უმაღლესი სასწავლებლებისათვის, რომლებსაც არა ჰყავთ საკმაო რაოდენობით კვალიფიციური მეცნიერ მუშაკები, ამაზე, კერძოდ, ილაპარაკა გამოსვლაში სსრ კავშირის მინისტრთა საბჭოს თავმჯდომარის მოადგილემ, მეცნიერებისა და ტექნიკის სახელმწიფო კომიტეტის თავმჯდომარემ აკადემიკოსმა ვ. ა. კირილინმა. (საკდესი).

მათემატიკისა და წარმოების კავშირი

ლენინგრადი, 6 თებერვალი. (საკდესი). დღეს დილით ლენინგრადში გაიხსნა სრულიად საკავშირო კონფერენცია, რომლის მონაწილენი განიხილავენ კიბერნეტიკის ერთ-ერთი უმნიშვნელოვანესი მიმართულების — საწარმოო პროცესთა ოპერატიული მართვის განვითარების შედეგებსა და პერსპექტივებს.

ოთხი დღის მანძილზე ათასზე მეტი მეცნიერი და ინჟინერი განიხილავს პრობლემებს, რომლებთანაც დაკავშირებულია სამრეწველო საწარმოთა მაქსიმალური მწარმოებლობის მიღწევა რესურსების ეკონომიური ხარჯვის პირობებში. წარმოებათა და ტექნოლოგიურ კომპლექსთა მათემატიკური მოდელირება, ეგრეთწოდებული ოპტიმალური მართვის ალგორითმიზაცია, ინფორმაციის შეკრების, გადაცემისა და დამუშავების ტექნიკური საშუალებანი — ასეთია არასრული სია საკითხებისა, რომლებიც განზოგადებულია ასზე მეტ მოხსენებაში.

1963 წლის ნოემბერში გამართული ამ პრობლემებისადმი მიძღვნილი პირველი სრულიად საკავშირო კონფერენციის შემდეგ ინტენსიურად განვითარდა წარმოების ოპერატიული მართვის თეორია და პრაქტიკა, ხაზგასმით აღნიშნეს ლენინგრადის შეხვედრის მონაწილეებმა. ამიტომ ახლანდელი თათბირის ერთ-ერთი ამოცანაა ამ დარგში მეცნიერულ-კვლევითი სამუშაოების კოორდინაცია.

გოგელის აეროპორტი

გოგელი, 6 თებერვალი. (საკდესის კორ.). დღეს სახელმწიფო კომისიამ ხელი მოაწერა აქტს ქალაქის ახალი აეროპორტის საექსპლოატაციოდ გადაცემის შესახებ. მინისა და ბეტონის დიდ და ნათელ შენობაში ცენტრალური ადგილი უკავია მოსაცდელ დარბაზს.

ამჟამად გომელს პირდაპირი საჰაერო კავშირი აქვს ოლქის ბევრ რაიონულ ცენტრთან, მინსკთან და კიევთან. აგრეთვე ჩვენი სამშობლოს დედაქალაქ მოსკოვთან. გაზაფხულ-ზაფხულის სეზონის დადგომისთანავე გაიხსნება ახალი საჰაერო ხაზები ლენინგრადისა და სოჭისაკენ, ოდესისა და სიმფეროპოლისაკენ.

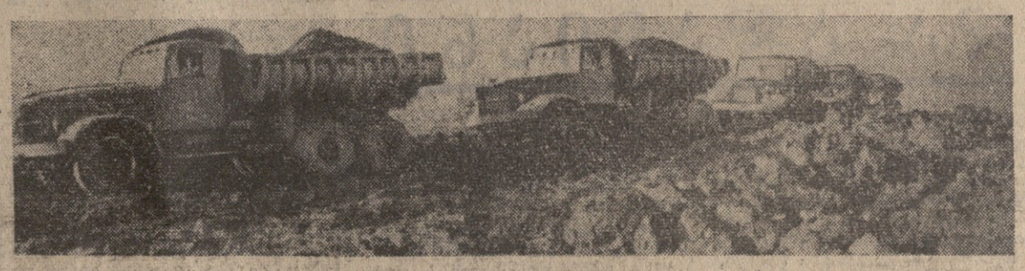

ტემპი მატულობს

ქუთაისი. („კომუნისტის“ საკ. კორ.). კიროვის სახელობის № 4 სამკერვალო ფაბრიკაში სულ უფრო მატულობს შრომის ტემპი. ფაბრიკის კოლექტივმა დიდი გადაჭარბებით — 108,9 პროცენტით შეასრულა პროდუქციის გამოშვების ხუთწლედის მესამე წლის პირველი თვის დავალება. მარტო იანვარში გეგმის გადამეტებით რეალიზებულია 200 ათასი მანეთის ნაწარმი.

ქუთაისელმა მკერავებმა დავალებას დაწესებული თერმინტივე ასორტიმენტის მიხედვით გადამეტეს, ამასთან გეგმით გათვალისწინებულთან შედარებით 0,9 პროცენტით გაადიდეს პირველი ხარისხის პროდუქციის გამოშვება.

განსაკუთრებით მაღალნაყოფიერად შრომობენ № 2 და № 3 სამკერვალო საამქროების კოლექტივები, რომლებსაც ნორა კვირიკაშვილი და ნანა სილაგავა უძღვებიან.

მთის საბალოში

ძვაისა. (საკ. კორ.). დიდი თოვლია მთაში. ტყვია-თუთიის საბადოები თეთრ საბურველში გახვეულა. მთის გულში კი დღედღეზე არ წყდება შრომა. განუწყვეტლივ გუგუნებენ მანქანა-დანადგარები.

ხუთწლედის მესამე წელი წარმატებით დაიწყეს კვაისელმა მაღაროელებმა. კომპლექსურ ბრიგადებში გაიშალა სოციალისტური შეჯიბრება ხუთწლედის ვადამდე შესრულებისათვის.

სამთო საამქროს კომპლექსურმა ბრიგადებმა დიდი გადაჭარბებით გაანაღდეს მადნის ამოღებისა და გადატვირთვის იანვრის გეგმა. წინ მიდიან ა. ხუგაევისა და ხ. ცხოვრებოვის ბრიგადები, რომლებმაც 120 პროცენტით გაანადღეს იანვრის დავალება. თვის გეგმა გადაჭარბებით შეასრულეს აგრეთვე გამამდიდრებელმა ფაბრიკამ და მექანიკურმა საამქრომ, შეუფერხებლად მუშაობს საბადო-გირო გზა.

მუშენებლებს — საკავშირო დროშა

გათუმი. (საკ. კორ.). სასახარულო ცნობა მოვიდა საერთო მშენებლობის № 5 ტრესტში. გასული საიუბილეო წლის მეოთხე კვარტალში მოპოვებული მაღალი მაჩვენებლებისათვის ისინ კავშირის მშენებლობის, სამინისტროს კოლეგიისა და სამინისტროს მუშაკთა პროფკავშირის ცენტრალური კომიტეტის დადგენილებით № 5 ტრესტის კოლექტივს მიენიჭა პირველი ადგილი, სამინისტროსა და პროფკავშირის გარდამავალი წითელი დროშა და პირველი ფულადი პრემია.

მშენებელთათვის განსაკუთრებით ნაყოფიერი იყო საიუბილეო წლის მეოთხე კვარტალი. საექსპლოატაციოდ გადაეცა რამდენიმე მნიშვნელოვანი სამრეწველო ობიექტი: გორნოს ჩაის ფაბრიკა, ბათუმის პორტის ქარხანა, მანქანათსამშენებელო ქარხანა და ტყავის ქარხნის ახალი კორპუსები, ჰოროხის ინერტული მასალების ქარხანა, ქალაქის ღებრსამშენი კანალიზაცია და სხვ. მეოთხე კვარტალში მშენებლებმა გეგმის გადამეტებით საექსპლოატაციოდ გადასცეს 10.900 კვადრატული მეტრი სამშენებლო ფართობი.

კარბი მაჩვენებლებით დაიწყეს ჭიათურელმა მაღაროელებმა ხუთწლედის მესამე წელი. ბევრმა შახტმა გადაჭარბებით შეასრულა იანვრის გეგმა.

* * *

სურათებზე: ზემოთ — ორჯონიკიძის სახელობის შახტის მადნის გამამდიდრებელი ფაბრიკის დისპეტჩერი ე. მირონაძე სამართავ პულტთან; შუაში — ლენინის სახელობის შახტის მაღაროელები, კომუნისტური შრომის დამკვრელები ბ. ნეშარიძე და ს. ქველიძე; ქვემოთ — დიმიტროვის სახელობის შახტის ღია კარიერებში ამოღებული მადნით დატვირთული ავტომანქანების კოლონა.

ფოტო ა. მაჭავარიანისა.
(საკდესის ფოტოქრონიკა).

მექანიზატორთა ვახტი

რუსთავი. (საკ. კორ.). № 2 სამშენებლო მექანიზაციის სამმართველომ დიდი გადაჭარბებით შეასრულა იანვრის საწარმოო დავალება. ხუთწლედის გადამდე შესრულებისათვის გამლილ სოციალისტურ შეჯიბრებაში განსაკუთრებით დაწინაურდნენ მექანიკოვ-ტორიები ი. ბორეგადი- და ი. შტრიფანი, მებულდოზერე ი. ირლიკი და სხვები. თვითეულმა 140-150 პროცენტით გაანაღდა თვიური დავალება.

აღსანიშნავია, რომ იანვარში აღნიშნულმა სამმართველომ 10-მდე მსხვილ სამშენებლო ობიექტს, მოუშადა საძირკვლის ჩაყრის სამუშაოები.

ოსტატობა განისაზღვრება კონკურსით

ამ ბოლო დროს სახალხო მეურნეობის მთელ რიგ დარგებში სულ უფრო ფართოდ ვრცელდება ოსტატობის კონკურსები, რომლებსაც აწყობენ პროფკავშირული, კომკავშირული და სამეურნეო ორგანოები. კონკურსებში მონაწილეობენ წამყვანი პროფესიების ბრიგადები და მეუშები. მაგალითად, დიდი ოქტომბრის 50 წლისთავის აღსანიშნავად ჩოგიერთ ოლქში გაიმართა ხარატების, ზეინკლების, მებათქაშეების, მპარსაველების, ტრაქტორისტების, ტყის მჩეხავების, აგრეთვე საყოფაცხოვრებო მომსახურების სფეროს მუშაკთა კონკურსები.

კონკურსები პროფესიების მიხედვით ჩვეულებრივ ეწყობა თავდაპირველად საამქროებში, საწარმოებში და მთავრდება ქალაქის, ოლქის, მხარის, რესპუბლიკის მასშტაბით. ცალკეულ დარგებში ეწყობა წამყვანი პროფესიების ბრიგადებისა და მეუშების სრულიად საკავშირო კონკურსები. გამარჯვებულთ საზეიმო ვითარებაში გადასცემენ ხოლმე ოქმახსოვრო სიჩუქრებს, ფულად პრემიებს, დიპლომებს.

ასეთი ფორმის შეჯიბრება პოპულარობით სარგებლობს მუშებს შორის, ხელს უწყობს მათი შემოქმედებითი აქტიურობის ზრდას შრომის დიდი ნაყოფიერების მიღწევისათვის, ნედლეულისა და მასალების ეკონომიური ხარჯვისათვის, მაღალი ხარისხის პროდუქციის გამოშვებისათვის ბრძოლაში.

საკავშირო პროფსაბჭოს პრეზიდიუმმა პროფკავშირულ ორგანიზაციებს ურჩია სამეურნეო და კომკავშირულ ორგანოებთან ერთად უფრო ფართოდ დანერგონ ოსტატობის კონკურსები. შედეგების შეჯამება მიზანშეწონილია დიკავშირდეს პირველ მაისს ან შრომის დიდგომბრივ დღესასწაულს (მანქანათმშენებლის დღე, ტყის მუშაკის დღე, სოფლის მეურნეობის მუშაკთა სრულიად საკავშირო დღე და სხვ). ამასთან ამან არ უნდა შეცვალოს წამყვანი პროფესიების მუშათა სოციალისტური შეჯიბრება.

პროფკავშირთა ცენტრალურ კომიტეტებსა და საბჭოებს წინადადება მიეცათ სამეურნეო ორგანოებთან ერთად შეიმუშაონ ოსტატობის კონკურსების მოწყობის პირობები და წესი. მათი შედეგები უნდა გაიცნონ ყველა მუშას.

(საკდესის კორ.).

საკავშირო პროფსაბჭოს პრეზიდიუმმა მიიღო დადგენილება „პროფესიაში საუკეთესოს წოდებისათვის კონკურსების შესახებ“

ბაზეთების, ჟურნალების, რადიოსა და ტელევიზიის დახმარებით ორასმა საბჭოთა და უცხოელმა კორესპონდენტმა მიიღო მონაწილეობა პრეს-კონფერენციაში, რომელიც 6 თებერვალს გაიმართა სამხრეთ ვიეტნამის განთავისუფლების ეროვნული ფრონტის მოსკოვის მუდმივ წარმომადგენლობაში.

პრეს-კონფერენცია მიეძღვნა სამხრეთ ვიეტნამის პატრიოტული ძალების დიდ წარმატებებს, რომლებიც იბრძვიან მშობლიური მიწიდან ამერიკელ აგრესორთა და მათ დაქირავებულთა განდევნისათვის.

შეკრებილთა წინაშე გამოვიდა მუდმივი წარმომადგენლობის მეთაური დანგ კუანგ მინი. არასრული მონაცემებით, თქვა მან, ამერიკელ აგრესორებთან და

სოლიდაროგას უცხადებენ

აზია-აფრიკის ქვეყნების სოლიდარობის საბჭოთა კომიტეტმა სამხრეთ აფრიკის პატრიოტების ბრძოლასთან სოლიდარობის დღის გამო გამოაქვეყნა განცხადება, რომელშიც ყველა საბჭოთა ადამიანის სახელით გულითად სალამს უთვლის სამხრეთაფრიკელ ხალხს, რომელიც აფრიკელთა ეროვნული კონგრესის ხელმძღვანელობით მამაცურად და გმირულად იბრძვის აპარტეიდის რეჟიმის — რასობრივი დისკრიმინაციის ამ ყველაზე საზიზღარი ფორმის წინააღმდეგ, თავისუფლებისა და ეროვნული დამოუკიდებლობისათვის.

საბჭოთა საზოგადოებრიობა, ნათქვამია განცხადებაში, დიდად არის აღფრთოვანებული იმის გამო, რომ რასისტები არ წყვეტენ ბორტმოქმედებას სამხრეთ აფრიკის რესპუბლიკაში. იმპერიალისტებისა და კოლონიური ჩაგვრის წინააღმდეგ მებრძოლი ყველა ხალხის გულწრფელი და ერთგული მეგობრების — მილიონობით საბჭოთა ადამიანის სახელით აზია-აფრიკის ქვეყნების სოლიდარობის საბჭოთა კომიტეტი საგანგებით უჭერს მხარს სამხრეთ აფრიკის პატრიოტთა სამართლიან ბრძოლას და დარწმუნებულია, რომ შორს არ არის ის დღე, როცა ეს ბრძოლა წარმატებით დაგვირგვინდება.

(საკდესი).

ვიეტნამელი ხალხის გმირული ბრძოლა

ამერიკელ აგრესორებს — ბოლო

ბანგკოკი. (ტასსი). ბანგკოკში ჩამოვიდა ამერიკელ აგრესორებთან ბრძოლაში ტყვედ ჩავარდნილ ამერიკელ ავიაბომბდამშენ „ფანტომ“-ის ეკიპაჟი. ეკიპაჟის ორ წევრს — ლეიტენანტ ბ. ბეტენკურსა და ლეიტენანტ ბ. ბეტენკურ-ს — ბანგკოკის ფრენის ბაზაზე ბანგ ფაი-ში ჩამოსვლისთანავე ინტერვიუ ჩაუტარეს ჟურნალისტებმა.

ბ. ბეტენკურ-ს ინტერვიუ ჩაუტარეს ინდონეზიელ ჟურნალისტებმა. ინტერვიუ ჩაუტარეს ინდონეზიელ ჟურნალისტებმა. ბ. ბეტენკურ-ს

ᲞᲐᲠᲢᲘᲣᲚ ᲙᲝᲜᲤᲔᲠᲔᲜᲪᲘᲔᲑᲖᲔ

ᲡᲐᲥᲐᲚᲐᲥᲝ ᲙᲝᲛᲘᲢᲔᲗᲘᲡ ᲞᲘᲠᲕᲔᲚᲘ ᲐᲜᲒᲐᲠᲘᲨᲘ

ᲒᲐᲡᲣᲚᲘ წლის 26 მაისს ზუგდიდის პარტიული ორგანიზაციის ცხოვრებაში მნიშვნელოვანი მოვლენა მოხდა. ხელმძღვანელი ორგანოების გადაწყვეტილებით ზუგდიდის რაიონს გამოეყო ქალაქი ზუგდიდი და იგი რესპუბლიკური დაქვემდებარების ქალაქი გახდა. შეიქმნა ზუგდიდის საქალაქო პარტიული ორგანოებიცია.

— დღეს პარტიული კომიტეტი, — თქვა საქალაქო პარტიულ კონფერენციაზე მომხსენებელმა — პარტიის ზუგდიდის საქალაქო კომიტეტის პირველმა მდივანმა ა. ᲗᲝᲛᲐᲜᲐᲕᲐᲛ, — ანგარიშს აბარებს რვა თვის მაძღილზე გაწეული მუშაობის შესახებ. ამ მოკლე ხნის მანძილზე ქალაქის პარტიულმა ორგანიზაციამ მნიშვნელოვანი მუშაობა გასწია სამეურნეო და კულტურული მშენებლობის ყველა დარგში. საგრძნობლად ამაღლდა პირველადი პარტიული ორგანიზაციების ბრძოლისუნარიანობა. ისინი მშრომელთა მთელ ძალებს წარმართავენ ხუთწლედის დავალებათა შესასრულებლად. ამას მოწმობს ქალაქის საბრეწველო საწარმოთა კოლექტივების მუშაობა. საიუბილეო წელს მათ 101 პროცენტით შეასრულეს საერთო პროდუქციის გამოშვების გეგმა. სამრეწველო პროდუქციის მოცულობა წინა წელთან შედარებით 0,8 პროცენტით გაზარდა, ხოლო შრომის ნაყოფიერება — 16,6 პროცენტთ. საგრძნობლად შემცირდა გამოშვებული პროდუქციის თვითღირებულება. ბევრმა საწარმომ ვადამდე შეასრულა საიუბილეო წლის გეგმები. ამ მხრივ აღსანიშნავია ტრესტ „საქჩაის“ ზუგდიდის სარაიონთაშორისო სარემონტო-მექანიკური კომბინატი, ენგურის ცელულოზისა და ქაღალდის კომბინატი, მოსახლეობის საყოფაცხოვრებო მომსახურების სამმართველო, სამტრესტის ზუგდიდის ღვინის ქარხანა, ადგილობრივი მრეწველობის კომბინატი, ჩაის საწნეხი ფაბრიკა, პურკომბინატი და სხვ.

ენგურის ცელულოზისა და ქაღალდის კომბინატის მიერ გამოშვებული პროდუქცია ბევრ მოძმე რესპუბლიკას ეგზავნება. უკანასკნელ წლებში საგრძნობლად გაუმჯობესდა კომბინატის ტექნიკურ-ეკონომიური მაჩვენებლები. კომბინატის კოლექტივმა წარმატებით გააღწია საიუბილეო წლის სოციალისტური ვალდებულებანი. გეგმის გადამეტებით გამოშვებულია 211 ტონა ქაღალდი და მუყაო, 16 ტონა საფუარი და 71 ათასი მანეთის ფართო მოხმარების საგნები.

კონფერენციაზე სამართლიანად გააკიცხეს მთელი რიგი საწარმოები და სამშენებლო ორგანიზაციები, რომლებმაც საზეიმოდ იარსრეს გადადებული ვალდებულებები, მაგრამ მათი შესრულებისათვის დიდად არ შეუწუხებიათ თავი.

ბევრი საყვედური ითქვა საკონსერვო, ლუდისა და ხილის წყლების ქარხნების, ბამბის საქმოვი ფაბრიკის ხელმძღვანელთა მისამართით, რომლებმაც სახელმწიფოს დააკლეს 474 ათასი მანეთის პროდუქცია. მომხსენებელმა და კამათის მონაწილეებმა მკაცრად გააკრიტიკეს ამ საწარმოების პარტიული ორგანიზაციები შრომითის კოლექტივებში ორგანიზატორული და მასობრივ-პოლიტიკური მუშაობის დაბალი დონისათვის.

— მთავარი, რასაც საქალაქო კომიტეტის ახალმა შემადგენლობამ უნდა მიაქციოს ყურადღება, — ამბობდნენ ორატორები, არის მოწინავე გამოცდილების ფართოდ გავრცელება და დანერგვა. ვასწავლოთ კადრებს წარმოების სწორად გაძღოლა, აღვზარდოთ ისინი შრომითის კოლექტივებში საქმის მდგომარეობისათვის მაღალი პასუხისმგებლობის გრძნობით.

მომხსენებელმა, შემდეგ კი სიტყვით გამოსულმა ენგურჰესის მშენებლობის სამმართველოს უფროსმა კ. დადიანმა ვრცლად ილაპარაკეს ამ დიდი პიდროელექტროსადგურის მშენებელთა საქმეებზე. ამიერკავკასიაში უდიდესი ენერგეტიკული ბაზის მშენებლობა უკვე გადამწყვეტ ფაზაში შევიდა. გასული, საიუბილეო წლის დავალება მშენებლებმა 101,2 პროცენტით შეასრულეს. საერთო წარმატებებში გარკვეული წვლილი შეიტანეს ძალოვანი კვანძის, გვირაბმშენის, სამოქალაქო მშენებლობის, პიდრომექანიზაციის და მექანიზატორულ სამუშაოთა სამმართველოების კოლექტივებმა.

რესპუბლიკის ფარგლებს გასცდა სახელი ძალოვანი კვანძის სამმართველოს გვირაბგამყვანთა კომპლექსური ბრიგადისა, რომლის ხელმძღვანელია კომუნისტი გ. ნადირაძე. ბრიგადის 11 კაცისაგან შემდგარი კოლექტივი შრომის შესანიშნავ ნიმუშებს გვიჩვენებს.

მაგრამ ამ მიღწევების მიუხედავად მშენებლობაზე ჯერ კიდევ ყველაფერი რიგზე არ არის. ცალკეულ სამმართველოებში ირღვევა რიტმულობა, ადგილი აქვს შეფერხებებს საშენი მასალებით, მექანიზმებით, სათადარიგო ნაწილებით, სხვადასხვა სახის დამხმარე მასალებით მომარაგებაში, მუშახელის მიწოდებაში. ხშირია მექანიზმებისა და ტრანსპორტის მოცდენის ფაქტები, ზოგჯერ დაბალია შესრულებულ სამუშაოთა ხარისხი. საშველი არ დაადგა მშენებლობის საპროექტო-სახარჯთაღრიცხვო საბუთებითა და სამუშაო ნახაზებით შეუფერებელ უზრუნველყოფას.

სიტყვით გამოსულმა დელეგატმა — მშრომელთა დეპუტატების საქალაქო საბჭოს აღმასკომის თავმჯდომარის მოადგილემ ბ. ᲑᲝᲚᲣᲩᲐᲕᲐᲛ ილაპარაკა ზუგდიდის კეთილმოწყობის საკითხებზე. როგორც ორატორმა აღნიშნა, ბაღებსა და სკვერებში დაირგო 61.500 ძირი დეკორატიული ხე და ბუჩქი. ᲯᲣᲩᲰᲘᲡᲐᲡ და ტროტუარებზე დაგებულ იქნა 28 ათასი კვადრატული მეტრი ასფალტ-ბეტონი, მოხრეშილია 2.400 კვადრატული მეტრი ფართობი, გაკეთდა რკინაბეტონის 25 ხიდ-ბოგირი. შრავალი ᲯᲣᲩᲘᲡ გაანათა ნეონის შუქმა და ა. შ.

მაგრამ, როგორც კონფერენციის დელეგატები აღნიშნავდნენ, ქალაქში დღემდე არ არის მიღწეული საოსტატო, სატელეგრაფო, სატელეფონო სადგურების, სამგზავრო ავტოტრანსპორტის კანტორის, წყალსადენის, კანალიზაციის, ელექტროქსელის, გაზის კანტორის ნორმალური, შეუფერხებელი მუშაობა. აქა-იქ ჯერ კიდევ გვხვდება ასფალტაყრილი ᲯᲣᲩᲘᲡ, ჩანერეული ხიდ-ბოგირები, ატალახებული და ჩაბნელებული გზები. კონფერენციაზე მკაცრად გააკრიტიკეს კავშირგაბმულობის რაიონული კანტორა და მეშვიდე საექსპლოატაციო კვანძი. აბონენტები ხშირ შემთხვევაში მოკლებული არიან სატელეფონო კავშირს. დროულად არ ხდება დაზიანებული ხაზების აღდგენა. ცუდი მდგომარეობაა ᲞᲣᲠᲜᲐᲚ-გაზეთების და საოსტატო გზავნილების მიწოდების საქმეშიც.

კონფერენციაზე დიდი მსჯელობა გაიმართა ორგანიზატორული და იდეოლოგიური მუშაობის დონის ამაღლების საკითხებზე. აღინიშნა, რომ პარტორგანიზაციების მუშაობის პრაქტიკაში ფართოდ დანერგა მოხსენებებისა და რეფერატების, თეორიული კონფერენციების, ინდივიდუალური და ჯგუფური კონსულტაციების მოწყობა, რეგულარულად იმართება პროპაგანდისტთა სემინარები, მეთოდური კონფერენციები. ქალაქში ნაყოფიერად მუშაობს აგიტატორთა და პოლიტინფორმატორთა დიდი არმია.

დელეგატების — ენგურჰაელდლკომბინატის პარტიული კომიტეტის მდივნის ნ. ᲩᲐᲩᲘᲑᲐᲘᲐᲡ, კომკავშირის საქალაქო კომიტეტის პირველი მდივნის ო. ᲒᲘᲗᲐᲠᲘᲐᲜᲘᲡ [illegible] ᲙᲣᲚᲢᲣᲠᲣᲚᲘ [illegible] ᲡᲐᲛᲔᲪᲜᲘᲔᲠᲝ-[illegible] ᲖᲣᲒᲓᲘᲓᲘᲡ [illegible] — [illegible] ᲞᲐᲠᲢᲘᲣᲚᲘ [illegible] ᲒᲐᲠᲩᲘᲡ ა. ᲩᲘᲣᲠᲘᲜᲘᲡ, ენგურჰესის გვირაბგამყვანის ო. ᲓᲔᲚᲝᲜᲘᲡ, სახალხო კონტროლის საქალაქო კომიტეტის თავმჯდომარის ა. ᲩᲘᲣᲠᲚᲘᲜᲘᲡ და სხვების გამოსვლებში დიდი ადგილი ჰქონდა დათმობილი საკითხს როგორი უნდა იყოს კომუნისტი თავის ორგანიზაციაში.

დელეგატებს მოჰყავდათ კონკრეტული ფაქტები პირველადი პარტიული ორგანიზაციებიდან, სადაც ჯერ კიდევ არიან ისეთი კომუნისტები, რომლებიც წარმოებაში ნაყოფიერად შრომობენ, მაგრამ პარტიულ ორგანიზაციებში სტუმრებივით იქცევიან. პარტიულ კრებებზე ან სხვა ღონისძიებებზე ამჩნევენ სხვას მოუსმენონ, თვითონ კი ხმას არ იღებენ, საუთარ აზრს არ გამოთქვამენ.

კონფერენციაზე სიტყვა წარმოთქვა საქართველოს სსრ მინისტრთა საბჭოს თავმჯდომარის პირველმა მოადგილემ Გ. ᲜᲝᲓᲘᲐ.

„კომუნისტის“ საკ. კორ.

ᲞᲠᲝᲔᲥᲢᲘ ᲓᲐ ᲐᲓᲐᲛᲘᲐᲜᲘ

ᲐᲓᲐᲛᲘᲐᲜᲘᲡ ცხოვრებაში მშენებლობას მუდამ დიდი ადგილი ეჭირა. ხალხმა დაგრეგა, დაქცევა ყოველგვარი უბედურების სინონიმად აქცია, ხოლო აშენება — ყოველგვარი ბედნიერებისა.

სახალხო მეურნეობის ყოველი დარგის განვითარების საფუძველს მშენებლობა წარმოადგენს. ამიტომ ჩვენთან ისე, როგორც არსად, მას განსაკუთრებით დიდი ყურადღება ექცევა და მისი ტემპი განუხრელად იზრდება.

საკმარისია ითქვას, რომ ჩვენს ქვეყანაში ყოველწლიურად 75-ზე მეტი ახალი ქალაქი და ქალაქის ტიპის დასახლება ჩნდება. მხოლოდ წარსულ ხუთწლეულში 11,5 მილიონი ბინა აიგო. უკანასკნელი ათი წლის განმავლობაში კი მოსახლეობის თითქმის ნახევარმა მიიღო ახალი ბინა ან გაიუჯობესა სამინაო პირობები. სამინაო მშენებლობის ასეთ წარმატებას არ ჩამორჩება (და არც შეიძლება ჩამორჩეროდეს) ჩვენი მიღწევები საზოგადოებრივი, სამრეწველო და სასოფლო-სამეურნეო დანიშნულების ობიექტების მშენებლობაში.

მაგრამ ამ წერილის მიზანს მშენებლობაში ჩვენი ქვეყნის მიღწევათა ილუსტრირება კი არ წარმოადგენს (ეს მიღწევები საყოველთაოდ არის აღიარებული), არამედ სამშენებლო პროექტირებაში დღემდე შემორჩენილ ნაკლოვანებათა ანალიზი, რომელთა არსებობა მშენებლობის ტემპისა და ხარისხის ამაღლების ერთ-ერთ ძირითად დამაბრკოლებელ მიზეზად გვევლინება.

სამშენებლო პროექტირების იაეთ მიღწევებთან ერთად, როგორსაც წარმოადგენს სასოფლო-სამეურნეო ინსტიტუტის ახალი შენობა, ბიქვინთის საკურორტო შენობათა კომპლექსი, სასტუმრო „ᲘᲕᲔᲠᲘᲐ“ და სხვ., სამწუხაროდ, პროექტირების დაბალი ხარისხის მრავალი მაგალითის მოყვანა შეიძლება, რომელთაგან ჩვენ მხოლოდ ერთს შევეხებით.

იშვიათად თუ ვინმეს მოუვა აზრად დაპროექტების, მით უმეტეს დაამტკიცოს და განახორციელოს ქარხნის ისეთი პროექტი, რომლის მიხედვით საამქროებში მანქანა-დანადგარების აუცილებელი ნომენკლატურა არ იტევდა და ტექნოლოგიური პროცესისათვის საჭირო ყველა სათავსი არ არის გათვალისწინებული.

მაგრამ, ᲧᲝᲕᲔᲚᲒᲐᲠᲘ ᲚᲝᲜᲘᲗᲘᲡ ᲒᲐᲠᲨᲔ, ᲓᲐᲞᲠᲝᲔᲥᲢᲓᲐ, ᲓᲐᲛᲢᲙᲘᲪᲔᲑᲣᲚᲘ ᲘᲧᲝ ᲓᲐ ᲐᲮᲚᲝ ᲛᲘᲢᲝ ᲬᲚᲘᲡ ᲒᲐᲜᲛᲐᲕᲚᲝᲑᲐᲨᲘ ᲛᲠᲐᲕᲐᲚᲬᲚᲘᲡ ᲮᲠᲘᲜᲘᲡᲗᲕᲘᲡ ᲙᲘᲗᲮᲕᲘᲡ ᲞᲠᲝᲔᲥᲢᲘ, რომლის მიხედვით საამქროში არ ეტევა მაკიავი, ᲡᲐᲐᲒᲐᲖᲘᲜᲨᲘ ᲐᲠᲐᲜᲐᲘᲠᲘᲡ ᲐᲐᲒᲐᲖᲘᲜᲨᲘ ᲐᲠᲘᲡ ᲒᲐᲜᲗᲐᲕᲡᲔᲑᲣᲚᲘ. ᲐᲐᲒᲐᲖᲘᲜᲘᲡ ᲛᲝᲛᲙᲚᲔᲑᲣᲚᲘᲐ ᲘᲐᲢᲙᲘᲗ ᲓᲐᲓᲒᲝᲛᲘᲡ ᲞᲝᲜᲐᲨᲘ. ᲐᲛᲘᲡ ᲛᲘᲖᲔᲖᲘ ᲒᲐᲛᲝᲩᲜᲓᲐ ᲐᲠᲐᲠᲔᲒᲣᲚᲝᲑᲐ ᲐᲠ ᲔᲢᲔᲕᲐ ᲓᲐ ᲛᲘᲡᲘ ᲢᲔᲛᲞᲘ ᲒᲐᲜᲣᲮᲠᲚᲔᲚᲐᲓ ᲘᲖᲠᲓᲔᲑᲐ.

საკმარისია ითქვას, რომ ჩვენს ქვეყანაში ყოველწლიურად 75-ზე მეტი ახალი ქალაქი და ქალაქის ტიპის დასახლება ჩნდება. მხოლოდ წარსულ ხუთწლეულში 11,5 მილიონი ბინა აიგო. უკანასკნელი ათი წლის განმავლობაში კი მოსახლეობის თითქმის ნახევარმა მიიღო ახალი ბინა ან გაიუჯობესა სამინაო პირობები. სამინაო მშენებლობის ასეთ წარმატებას არ ჩამორჩება (და არც შეიძლება ჩამორჩეროდეს) ჩვენი მიღწევები საზოგადოებრივი, სამრეწველო და სასოფლო-სამეურნეო დანიშნულების ობიექტების მშენებლობაში.

მაგრამ ამ წერილის მიზანს მშენებლობაში ჩვენი ქვეყნის მიღწევათა ილუსტრირება კი არ წარმოადგენს (ეს მიღწევები საყოველთაოდ არის აღიარებული), არამედ სამშენებლო პროექტირებაში დღემდე შემორჩენილ ნაკლოვანებათა ანალიზი, რომელთა არსებობა მშენებლობის ტემპისა და ხარისხის ამაღლების ერთ-ერთ ძირითად დამაბრკოლებელ მიზეზად გვევლინება.

სამშენებლო პროექტირების იაეთ მიღწევებთან ერთად, როგორსაც წარმოადგენს სასოფლო-სამეურნეო ინსტიტუტის ახალი შენობა, ბიქვინთის საკურორტო შენობათა კომპლექსი, სასტუმრო „ᲘᲕᲔᲠᲘᲐ“ და სხვ., სამწუხაროდ, პროექტირების დაბალი ხარისხის მრავალი მაგალითის მოყვანა შეიძლება, რომელთაგან ჩვენ მხოლოდ ერთს შევეხებით.

იშვიათად თუ ვინმეს მოუვა აზრად დაპროექტება, მით უმეტეს დაამტკიცოს და განახორციელოს ქარხნის ისეთი პროექტი, რომლის მიხედვით საამქროებში მანქანა-დანადგარების აუცილებელი ნომენკლატურა არ იტევდა და ტექნოლოგიური პროცესისათვის საჭირო ყველა სათავსი არ არის გათვალისწინებული.

მაგრამ, ᲧᲝᲕᲔᲚᲒᲐᲠᲘ ᲚᲝᲜᲘᲗᲘᲡ ᲒᲐᲠᲨᲔ, ᲓᲐᲞᲠᲝᲔᲥᲢᲓᲐ, ᲓᲐᲛᲢᲙᲘᲪᲔᲑᲣᲚᲘ ᲘᲧᲝ ᲓᲐ ᲐᲮᲚᲝ ᲛᲘᲢᲝ ᲬᲚᲘᲡ ᲒᲐᲜᲛᲐᲕᲚᲝᲑᲐᲨᲘ ᲛᲠᲐᲕᲐᲚᲬᲚᲘᲡ ᲮᲠᲘᲜᲘᲡᲗᲕᲘᲡ ᲙᲘᲗᲮᲕᲘᲡ ᲞᲠᲝᲔᲥᲢᲘ, რომლის მიხედვით საამქროში არ ეტევა მაკიავი, ᲡᲐᲐᲒᲐᲖᲘᲜᲨᲘ ᲐᲠᲐᲜᲐᲘᲠᲘᲡ ᲐᲐᲒᲐᲖᲘᲜᲨᲘ ᲐᲠᲘᲡ ᲒᲐᲜᲗᲐᲕᲡᲔᲑᲣᲚᲘ. ᲐᲐᲒᲐᲖᲘᲜᲘᲡ ᲛᲝᲛᲙᲚᲔᲑᲣᲚᲘᲐ ᲘᲐᲢᲙᲘᲗ ᲓᲐᲓᲒᲝᲛᲘᲡ ᲞᲝᲜᲐᲨᲘ. ᲐᲛᲘᲡ ᲛᲘᲖᲔᲖᲘ ᲒᲐᲛᲝᲩᲜᲓᲐ ᲐᲠᲐᲠᲔᲒᲣᲚᲝᲑᲐ ᲐᲠ ᲔᲢᲔᲕᲐ ᲓᲐ ᲛᲘᲡᲘ ᲢᲔᲛᲞᲘ ᲒᲐᲜᲣᲮᲠᲚᲔᲚᲐᲓ ᲘᲖᲠᲓᲔᲑᲐ.

ᲛᲐᲒᲠᲐᲛ ᲐᲛ ᲬᲔᲠᲘᲚᲘᲡ ᲛᲘᲖᲜᲐᲡ ᲛᲨᲔᲜᲔᲑᲚᲝᲑᲐᲡ ᲛᲔᲣᲛᲐ ᲓᲘᲓᲘ ᲐᲓᲒᲘᲚᲘ ᲔᲭᲘᲠᲐ. ᲮᲐᲚᲮᲛᲐ ᲓᲐᲜᲒᲠᲔᲒᲐ, ᲓᲐᲥᲪᲔᲒᲐ ᲧᲝᲕᲔᲚᲒᲕᲐᲠᲘ ᲣᲮᲔᲓᲣᲠᲘᲡ ᲓᲐᲜᲘᲨᲜᲣᲚᲘ ᲘᲧᲝ ᲛᲘᲦᲬᲔᲕᲔᲑᲘ. ᲐᲛᲘᲡ ᲛᲝᲛᲬᲛᲝᲑᲔᲚᲘ ᲩᲕᲔᲜᲘ ᲥᲐᲚᲐᲥᲘ ᲐᲠᲡᲔᲑᲝᲑᲡ ᲛᲨᲔᲜᲔᲑᲚᲝᲑᲘᲡ ᲢᲔᲛᲞᲘᲡ ᲜᲐᲧᲝᲤᲘᲔᲠᲔᲑᲐᲨᲘ — 16,6 ᲞᲠᲝᲪᲔᲜᲢᲘᲗ. ᲡᲐᲒᲠᲫᲝᲜᲚᲐᲓ ᲨᲔᲛᲪᲘᲠᲓᲐ ᲒᲐᲛᲝᲨᲕᲔᲑᲣᲚᲘ ᲞᲠᲝᲓᲣᲥᲪᲘᲘᲡ ᲗᲕᲘᲗᲦᲘᲠᲔᲑᲣᲚᲔᲑᲐ. ᲑᲔᲕᲠᲛᲐ ᲡᲐᲬᲐᲠᲛᲝᲛ ᲐᲠᲘᲡ ᲐᲠᲐᲛᲐᲠᲗᲣᲚᲘ ᲕᲐᲓᲐᲛᲓᲔ ᲓᲐᲐᲛᲐᲚᲐ ᲒᲔᲒᲛᲔᲑᲘ. ᲐᲛ ᲛᲮᲠᲘᲗ ᲐᲦᲜᲘᲨᲜᲐᲕᲘᲐ ᲢᲠᲔᲡᲢᲘ „ᲡᲐᲥᲩᲐᲘᲡ“ ᲖᲣᲒᲓᲘᲓᲘᲡ ᲡᲐᲠᲐᲘᲝᲜᲗᲐᲨᲝᲠᲘᲡᲝ ᲡᲐᲠᲔᲛᲝᲜᲢᲝ-ᲛᲔᲥᲐᲜᲘᲙᲣᲠᲘ ᲙᲝᲛᲑᲘᲜᲐᲢᲘ, ᲔᲜᲒᲣᲠᲘᲡ ᲪᲔᲚᲣᲚᲝᲖᲘᲡᲐ ᲓᲐ ᲥᲐᲦᲐᲚᲓᲘᲡ ᲙᲝᲛᲑᲘᲜᲐᲢᲘ, ᲛᲝᲡᲐᲮᲚᲔᲝᲑᲘᲡ ᲧᲝᲤᲘᲗᲘ ᲛᲝᲛᲡᲐᲮᲣᲠᲔᲑᲘᲡ ᲡᲐᲛᲐᲠᲗᲕᲔᲚᲝ, ᲡᲐᲛᲤᲔᲠᲓᲘᲜᲘᲡ ᲡᲐᲥᲩᲐᲘᲡ ᲞᲠᲝᲤᲘᲚᲘᲡ ᲙᲝᲛᲑᲘᲜᲐᲢᲘ, ᲛᲝᲡᲐᲮᲚᲔᲝᲑᲘᲡ ᲡᲐᲛᲬᲐᲠᲝᲗᲐ ᲙᲝᲛᲑᲘᲜᲐᲢᲘ, ᲛᲝᲡᲐᲮᲚᲔᲝᲑᲘᲡ ᲡᲐᲛᲬᲐᲠᲝᲗᲐ ᲙᲝᲛᲑᲘᲜᲐᲢᲘᲡ ᲓᲐᲜᲘᲨᲜᲣᲚᲘ ᲧᲝᲤᲘᲗᲘ ᲛᲝᲛᲡᲐᲮᲣᲠᲔᲑᲘᲡ ᲡᲐᲛᲐᲠᲗᲕᲔᲚᲝᲡ ᲛᲘᲖᲜᲘᲗ ᲨᲔᲥᲛᲜᲘᲚᲘ ᲙᲐᲠᲒᲘ ᲞᲠᲝᲔᲥᲢᲘ ᲐᲠᲘᲡ ᲒᲐᲜᲗᲐᲕᲡᲔᲑᲣᲚᲘ ᲧᲕᲔᲚᲐ ᲡᲐᲭᲘᲠᲝ ᲤᲐᲑᲠᲘᲙᲐ, ᲡᲐᲮᲚᲘᲡ ᲛᲝᲛᲐᲠᲗᲕᲘᲡ ᲓᲐᲛᲘᲡᲐᲗᲕᲘᲡ ᲐᲠᲘᲡ ᲒᲐᲠᲔᲛᲝᲡ ᲛᲝᲬᲛᲝᲑᲘᲡ ᲡᲐᲛᲘᲜᲘᲡᲢᲠᲝ ᲙᲝᲛᲘᲢᲔᲗᲘᲡ ᲞᲘᲠᲕᲔᲚᲘ ᲛᲔᲠᲕᲔᲚᲘ ᲐᲛᲑᲐᲠᲘᲡᲗᲕᲘᲡ.

ᲛᲘᲛᲬᲝᲠᲘᲡ ᲛᲘᲖᲜᲘᲗ ᲐᲠᲐᲠᲘᲡ ᲛᲝᲛᲖᲐᲓᲔᲑᲣᲚᲘ ᲐᲠᲥᲘᲢᲔᲥᲢᲣᲠᲣᲚᲘ (და არა მარტო არქიტექტურული) საზოგადოებისათვის ამ პროექტების სრულიად უსაფუძვლოდ დანერგვის დღიდანვე, თუმცა დღემდე ვერ მოხერხდა მათი შეცვლა. უფრო მეტიც, ახალ პროექტებშიც ხშირად გვხვდება მათი ბავშვი ბევრი გავლენა.

რამ გამოიწვია ასე დაბალი ხარისხის საცხოვრებელი სექციის ასე დაჟინებით დანერგვა და პოპულარიზაცია? რა მიზეზებმა უბრუნველყო ასეთი მაკულატურის ასე ხანგრძლივი სიცოცხლისუნარიანობა?

ამის გამომწვევ მრავალ მიზეზთაგან შეიძლება სამი უმთავრესი დავასახელოთ:

ᲞᲘᲠᲕᲔᲚᲘᲡᲗᲕᲘᲡ ᲧᲝᲚᲘᲡᲐ ᲨᲝᲒᲘᲠᲗᲘᲡ არქიტექტორის ხელაღებული მისწრაფება რაც შეიძლება მეტი ობიექტის აეტორთას დაეუფლოს. როგორც ჩანს, მათ მნიშვნელოვან ნაწილს ჯერ კიდევ ვერ შეუგნია ის უბრალო ჭეშმარიტება, რომ ცუდად გაკეთებას სჯობს სულაც არ გააკეთო, რომ ცუდად დაპროექტებული შენობა ავტორისათვის სასახელო კი არა, სახელის გამტეხია! რომ არქიტექტურული ნაწარმოები სახალხო მონაპოვარია და თუ, კონკურსშიც კი, შენს პროექტს სხვისი სჯობს, უპირატესობა რომ უკეთესს მიუზღო, ეს არა მარტო საზოგადოების უგარგისობა ცნობილია საქართველოს არქიტექტურული (და არა მარტო არქიტექტურული) საზოგადოებისათვის ამ პროექტების სრულიად უსაფუძვლოდ დანერგვის დღიდანვე, თუმცა დღემდე ვერ მოხერხდა მათი შეცვლა. უფრო მეტიც, ახალ პროექტებშიც ხშირად გვხვდება მათი ბავი ბევრი გავლენა.

რამ გამოიწვია ასე დაბალი ხარისხის საცხოვრებელი სექციის ასე დაჟინებით დანერგვა და პოპულარიზაცია? რა მიზეზებმა უზრუნველყო ასეთი მაკულატურის ასე ხანგრძლივი სიცოცხლისუნარიანობა?

ამის გამომწვევ მრავალ მიზეზთაგან შეიძლება სამი უმთავრესი დავასახელოთ:

ᲞᲘᲠᲕᲔᲚᲘᲡᲗᲕᲘᲡ ᲧᲝᲚᲘᲡᲐ ᲨᲝᲒᲘᲠᲗᲘᲡ არქიტექტორის ხელაღებული მისწრაფება რაც შეიძლება მეტი ობიექტის ავტორთას დაეუფლოს. როგორც ჩანს, მათ მნიშვნელოვან ნაწილს ჯერ კიდევ ვერ შეუგნია ის უბრალო ჭეშმარიტება, რომ ცუდად გაკეთებას სჯობს სულაც არ გააკეთო, რომ ცუდად დაპროექტებული შენობა ავტორისათვის სასახელო კი არა, სახელის გამტეხია! რომ არქიტექტურული ნაწარმოები სახალხო მონაპოვარია და თუ, კონკურსშიც კი, შენს პროექტს სხვისი სჯობს, უპირატესობა რომ უკეთესს მიუზღო, ეს არა მარტო საზოგადოებრივი შეხედულება, ოღონდ ამ გზით ობიექტის ავტორობა დაისაკუთრონ.

ᲛᲔᲡᲐᲛᲔ ᲛᲘᲖᲔᲖᲘ საერთოდ მდარე პროექტებისა და კეთილად უფარგისი ტიპური საცხოვრებელი სექციების დღეგრძელობისა არის ამ უკანასკნელ დრამდე ჩვენში შემორჩენილი ფორმალურ-ჩინოვნიკური დამოკიდებულება პროექტების განხილვა-დამტკიცებისადმი, ბიუროკრატიზმი არქიტექტურაში.

ასეთი დამოკიდებულების გამო ტიპურ პროექტებში ცვლილების შეტანის აკრძალვის კანონი, რომელიც მშენებლობის გაძვირების წინააღმდეგ უნდა ყოფილიყო მიმართული, „მედგადითურად“ ხორციელდებოდა იმ შემთხვევაშიც კი, როცა შენობის ადგილზე მიბმის თავისებური პირობების გამო, ტიპურ პროექტშიც ცვლილებების შეტანა აუცილებელი იყო მშენებლობის გაიაფებისა და ხარისხის ამაღლების მიზნით!

მაგალითად, რადგან საცხოვრებელი სახლების ტიპური პროექტები სარდაფების მოწყობას არ ითვალისწინებს, თბილისში, საბურთალოს მასივის I და II კვარტალის რეასარიულიანი სახლები და III, IV და VI კვარტალის ყველა საცხოვრებელი სახლი უსარდაფოდ აშენდა, მაშინ როცა ამ ადგილებში ეს ერთ-ერთ ძირითადი ფაქტორია. ᲐᲛᲘᲔᲠᲘᲙᲐᲨᲘᲐᲨᲘ ᲣᲓᲐᲓᲔᲡᲘ ᲐᲦᲜᲘᲨᲜᲐᲕᲘᲐ ᲢᲠᲘᲢᲝᲜᲘᲡ ᲛᲘᲛᲔᲜᲔᲑᲚᲔᲑᲘᲡ ᲓᲦᲔᲗᲐ ᲐᲠᲘᲡ ᲐᲠᲐᲛᲐᲠᲗᲣᲚᲘ ᲛᲘᲖᲔᲖᲘ ᲐᲠᲥᲘᲢᲔᲥᲢᲣᲠᲘᲡᲐᲗᲕᲘᲡ.

ᲛᲔᲡᲐᲛᲔ ᲛᲘᲖᲔᲖᲘ ᲐᲠᲘᲡ ᲐᲠᲥᲘᲢᲔᲥᲢᲣᲠᲘᲡ ᲛᲘᲛᲔᲜᲔᲑᲚᲔᲑᲘᲡ ᲓᲦᲔᲗᲐ ᲐᲠᲘᲡ ᲐᲠᲐᲛᲐᲠᲗᲣᲚᲘ ᲛᲘᲖᲔᲖᲘ ᲐᲠᲥᲘᲢᲔᲥᲢᲣᲠᲘᲡᲐᲗᲕᲘᲡ.

ᲛᲔᲡᲐᲛᲔ ᲛᲘᲖᲔᲖᲘ

სკკპ დელეგაცია საქმოობლოში გაამოემგზავრა

ტოკიო, 7 თებერვალი, (საკდესი). დღეს საქმოობლოში გამოემგზავრა სკკპ დელეგაცია სკკპ ცენტრალური კომიტეტის პოლიტბიუროს წევრის, სკკპ ცენტრალური კომიტეტის მდივნის მ. ა. სუსლოვის მეთაურობით. იაპონიაში ყოფნისას სკკპ დელეგაციას, რომელშიც შედიოდნენ სკკპ ცენტრალური კომიტეტის მდივანი ბ. ნ. პონომარიოვი, სკკპ ცენტრალური კომიტეტის წევრი, სკკპ ცენტრალური კომიტეტთან არსებული მარქსიზმ-ლენინიზმის ინსტიტუტის დირექტორი ჯ. ნ. ფედოსეევი, სკკპ ცენტრალური კომიტეტის საერთაშორისო განყოფილების გამგის მოადგილე რ. ა. ულიანოვსკი, სკკპ ცენტრალური კომიტეტის პასუხისმგებელი თანამშრომელი ი. ი. კოვალენკო, მოლაპარაკება მქონდა იაპონიის კომპარტიის დელეგაციასთან.

მოლაპარაკების დამთავრების შემდეგ გამოქვეყნდა ერთობლივი კომუნიკე. მოლაპარაკების დროს, რომელმაც ამხანაგურ ვითარებაში ჩაიარა, სკკპ დელეგაციამ და იაპონიის კომპარტიის დელეგაციამ ჩამოაყალიბეს თავიანთი პოზიციები და გულახდილად გაუზიარეს ერთმანეთს აზრი თანამედროვე საერთაშორისო მდგომარეობის, საერთაშორისო კომუნისტური და დემოკრატიული მოძრაობის საკითხებზე და სხვა ორივე მხარისათვის ხალისტერესო საკითხებზე.

უსარგებლო ვიზიტი

ლონდონი, 7 თებერვალი. საკდესის კორესპონდენტი გ. კაზესი გვაცნობებს:

დღეს ინგლისის პრემიერ-მინისტრი ჰ. ვილსონი ვაშინგტონში მიფრინავს პრეზიდენტ ჯონსონთან მოლაპარაკებისათვის. ოკეანეს გადა ვილსონის მოგზაურობის შემდეგი პუნქტია ოტავა, სადაც შეხვდება კანადის პრემიერ-მინისტრს ლ. პირსონს.

როგორც აქ ვარაუდობენ, ბრიტანეთის პრემიერისა და ჯონსონის მოლაპარაკების დღის წესრიგის თავადი საკითხი ვიეტნამი იქნება. ამასთან დაკავშირებით ლონდონის პოლიტიკური მიმმხილველები აღნიშნავენ, რომ პრემიერი ახალს ვერაფერს შემატებს ამ პრობლემის განხილვას, ვინაიდან საკუთარ პარტიაში მას წილად ხვდა არასახარბიელო როლი — დაიცვას წონასწორობა მოწინააღმდეგე ინტერესებს შორის.

უკვე დიდი ხანია პარლამენტის შემარცხენე ლეიბორისტი დეპუტატების მრავალრიცხოვანი ჯგუფი ზემოქმედებას ახდენს მთავრობაზე და მოითხოვს, რომ გაემიჯნოს ამერიკის აგრესიას ვიეტნამში.

ვაშინგტონში წასვლამდე სულ რამდენიმე დღით ადრე პრემიერმა მიიღო მიმართვა, რომელსაც ხელს აწერენ თემთა პალატის წევრები და პროფკავშირული, რელიგიური და საზოგადოებრივი ორგანიზაციების წარმომადგენლები, რომლებიც მოუწოდებენ ვილსონს მთელი თავისი გავლენა გამოიყენოს, რათა ვიეტნამის პრობლემა გადაიტრას ჟენევის მეთანხმებათა საფუძველზე.

მეორე მხრივ, მემარჯვენე ლეიბორისტული დაჯგუფება და კონსერვატიული ოპოზიცია გამოთქვამენ აზრს, რომ დროა მთავრობამ ჩამოშოროს ნიღაბი, რომელიც ესოდენ დიდხანს ატარა, და აშკარად დაუჭიროს მხარი ამერიკის შეერთებული შტატების მოქმედებას ვიეტნამში.

ვაშინგტონის მომავალ მოლაპარაკებას ისიც ართულებს, რომ ინგლისმა გადაწყვიტა მოსპოს მთელი რიგი თავისი ბაზები სამხრეთ აღმოსავლეთ აზიასა და სპარსეთის ყურის რაიონში, რასაც მტრულად შეხვდა შეერთებული შტატები. ზოგიერთი მიმოხილველის აზრით, ამერიკის ხელმძღვანელობა დასვამენ საკითხს, თუ როგორ აპირებს ინგლისი შესრულოს თავის ვალდებულებანი „სუეცის აღმოსავლეთით“ ბაზების ლიკვიდაციისა და შეიარაღებული ძალების გაყვანის პერიოდში.

საუკეთესო ხელოვნება

საყოველთაო სახალხო გრძოლა

კაირო, 7 თებერვალი. (საკდესი). სამხრეთ ვიეტნამში შექმნილი ახალდელი ვითარების დამახასიათებელი ნიშანია მთელი სამხრეთვიეტნამელი ხალხის რევოლუციური მოძრაობა, ხალხისა, რომელიც აღსდგა დამოუკიდებლობისათვის საბრძოლველად, — განაცხადა აქ გამართულ პრეს-კონფერენციაზე სამხრეთ ვიეტნამის განთავისუფლების ეროვნული ფრონტის წარმომადგენელმა ლე კუანგ ჩანმა. მარიონეტული არმიის მთელი ქვეგანაყოფები, აღნიშნა მან, რეგულაციური ძალების მხარეზე გადადიან, რათა აქტიური მონაწილეობა მიიღონ ამერიკელი აგრესორებისა და თავიანთი ხალხის მოდალატეთა წინააღმდეგ ბრძოლაში.

ახალი დარტყმა „მწვანე ბერეტებს“

ნიუ-იორკი, 7 თებერვალი. (საკდესი). სამხრეთვიეტნამელმა პატრიოტებმა ახალი დარტყმა მიაყენეს ამერიკელ აგრესორებს, როგორც ასოშიეიტედ პრესის საგენტო საიუნოდან იუწყება, სამხრეთ ვიეტნამის პატრიოტებმა დღეს სამხრეთ ვიეტნამის ჩრდილო-დასავლეთ რაიონის ენგეკეის გამგრეხელი ბანაკიდან განდგეზეს ამერიკის სპეციალური დანიშნულების ჯარების ნაწილები „მწვანე ბერეტები“.

ამას წინათ მიღწეულ იქნა შეთანხმება იმის შესახებ, რომ განსაზღვრულ დილლომატიური ურთიერთობა სსრ კავშირსა და კონგოს (ლეოპოლდვილის) შორის, რაც 1964 წელს შეწყდა.

სურათზე: სსრ კავშირის საელჩოს შენობა.

ფოტო ვ. მატვეევისა (საკდესის ფოტოქრონიკა).

პაპრიოზები წარმატებით მოქმედებენ დანანგთან

ჰანოი, 7 თებერვალი. (საკდესი). სამხრეთ ვიეტნამის განთავისუფლების სახალხო შეიარაღებული ძალების რაზმებმა ადგილობრივ მოსახლეობასთან მჭიდრო თანამშრომლობით 30 იანვრიდან 4 თებერვლამდე არაერთი გამანადგურებელი დარტყმა აგვეხა ამერიკელ აგრესორთა და მათ საიგონელ მარიონეტთა ჯარებს კუანგნამის პროვინციაში და განსაკუთრებით ქალაქ დანანგში.

ვიეტნამის საინფორმაციო სააგენტო იმოწმებს განთავისუფლების სააგენტოს და აქვეყნებს დაწვრილებითს ცნობებს დანანგისათვის წარმოებული ბრძოლის შესახებ. ეს სამხრეთ ვიეტნამის სიდიდით მეორე ქალაქია, სადაც 270.000 კაცი ცხოვრობს. აქ თავმოყრილია ამერიკელ აგრესორთა ძალა. ქალაქი ლუდვიგსბურგში გადაიტანეს ფირმა „ენერილ კრუზე გმბხ“-ის მოწყობილობა ამ ფირმების მუშებს ჭეშმარიტ ერეკებიან.

მიუხედავად იმისა, რომ მმართველმა ბურგომისტრმა შიუცმა არაერთხელ განაცხადა, დასავლეთ გერმანიის ეკონომიკას „საღი საფუძველი“ აქვსო, ხელისუფლებს ვერა და ვერ შეუნერგავთ სამრეწველო წარმოების განუწყვეტელი დაქვეითება. მაგალითად, 1967 წლის განმავლობაში წარმოების მოცულობა 4,6 პროცენტით დაეცა. განსაკუთრებით საგრძნობი ზარალი მოუვიდა ქალაქის ეკონომიკის ერთ-ერთ მთავარ დარგს — ელექტროტექნიკურ მრეწველობას: წარმოების დაქვეითება აქ შეადგენს 7,8 პროცენტს.

სად არის შიუცის აზრით გამოსავალი შექმნილი მდგომარეობიდან? ამ უკანასკნელ რამდენიმე კვირაში შესებერგის რატუშის (ადგილობრივი სენატის რეზიდენცია) მესვეური რამდენჯერმე გაემგზავრა დასავლეთ ევროპასა და ამერიკის შეერთებულ შტატებში. ასევთი ვიზიტების ერთ-ერთი მიზანი იყო მიეღო უფროსთა კაპიტალდაბანდებანი ადგილობრივი ეკონომიკისათვის. მაგალითად, ამერიკის შეერთებულ შტატებში შიუცი ამერიკელ მონოპოლისტებს აღუთქვამდა „დიდ მოგებებს“.

შიუცი და მისი სენატი დაინებით ადგანან დასავლეთის ცალმხრივ ორიენტაციას, რომლის დამოუკიდებელ შედეგებს კიდევ განიცდის დასავლეთ ბერლინის მოსახლეობა. ქალაქის ხელისუფალნი-უარს ამბობენ ურთიერთობის ნორმალიზაციაზე აღმოსავლეთთან, უწინარეს ყოვლისა გერმანიის დემოკრატიულ რესპუბლიკასთან — დასავლეთ ბერლინის უშალოდ მეზობელთან.

ეკონომიურ სიძნელეთა მარწუხში

დასავლეთი ბერლინი, 7 თებერვალი. საკდესის კორესპონდენტი კ. სავინი იუწყება:

დასავლეთ ბერლინის ყვნატის არარეალისტური კურსი, რომ კიდევ უფრო მეტიდროდ დაუკავშიროს ქალაქის ეკონომიკა გერმანიის ფედერაციულ რესპუბლიკას, სავალალო ნაყოფს იძლევა. ადგილობრივი სტატისტიკური უწყების მონაცემებით, მარტო იანვრის განმავლობაში უმუშევართა რიცხვი დასავლეთ ბერლინში ორნახევარი ათასით გაიზარდა და ახლა 18.600-ს შეადგენს. არ არის რაიმე ნიშანი, რომ უმუშევრობის ზრდა შეჩერდება.

ვრძელდება დახურვა სამრეწველო საწარმოებისა, რომელთა მფლობელნი გერმანიის ფედერაციულ რესპუბლიკაში გადადიან. გადაწყდა, კერძოდ, დახურონ ფირმა „პინჩბამაგ აგის“ საწარმოს ოკანასკნელი აქ მოქმედი საამქრო, დასავლეთ გერმანიის ქალაქ ლუდვიგსბურგში გადაიტანეს ფირმა „ენერილ კრუზე გმბხ“-ის მოწყობილობა ამ ფირმების მუშებს ჭეშმარიტ ერეკებიან.

წმენდა საგერძნეთის არმიაში

ათენი, 6 თებერვალი. (საკდესი). პაპაიოანოულოსის მთავრობა განაგრძობს შეიარაღებული ძალების წმენდას იმ ოფიცრებისაგან, რომლებიც მონაწილეობდნენ 13 დეკემბრის მეფის საწინააღმდეგო პუტჩში, ან მტრულად არიან განწყობილი ახლანდელი რეჟიმისადმი. გაზეთები დღეს აქვეყნებენ 67 გენერალისა და უფროსი ოფიცრის გვარებს, რომლებიც ამ ბოლო ხანს დათხოვეს. დათხოვნილ გენერალთა შორის არის ავიაციის ხუთი გენერალი, მათ შორის სამხედროსაჰაერო ძალების მთავარი შტაბის ყოფილი უფროსი ანტონაკოსი.

ლონდონი, 7 თებერვალი. (საკდესი). საბერძნეთის თავეროობამ არმიიდან დათხოვა ექვსი ბრიგადის გენერალი და ექვსი პოლკოვნიკი. სულ უკანასკნელი 10 დღის განმავლობაში არმიიდან დათხოვეს 100-მდე უფროსი ოფიცერი. ამა სთანავე ათენში გამოცხადდა, რომ წოდებულება „ქალდეს“ და ეკანტურ თანამდებობებზე დაიწინაურეს უმცროსი შემადგენლობის ოფიცრები.

კოლონიზატორთა ზარალი

დაკარი, 7 თებერვალი. (საკდესი). „პორტუგალიის“ გვინეის განმათავისუფლებელი არმიის ნაწილებმა ინვარში და ბოლოს კოლონიური არმიის 43 ჯარისკაცი და ოფიცერი, ალფეოქეს 11 ავტომანქანა, ცეცხლი წაუკიდეს 4 ყაზარმას, მწყობრიდან გამოიყვანეს ერთი საველე რადიოსადგური. ეს ნათქვამია გვინეისა და მწვანე კონცხის კუნძულების დამოუკიდებლობისათვის მებრძოლ აფრიკელთა პარტიის კომუნიკეში, რომელიც აქ გამოქვეყნდა.

პატრიოტებმა ხელთ იგდეს დიდძალი საბრძოლო მასალა, 14 ხელის ტყვიამფრქვევი, 3 საველე რადიოსადგური. კომუნიკეში აღნიშნულია, რომ ვანსაკუთრებით გაფფრებული ბრძოლები გაჩაღდა ჩრდილოეთის ფრონტზე. პორტუგალიელი კოლონიზატორები, რომლებიც შეეცადნენ გადაესწრთ დესანტი საარის რაიონში, განმათავისუფლებელი არმიის ზეგაელენით იძულებული იყვნენ უკან დაეხიათ.

ტერორი გვატემალაში

ნიუ-იორკი, 6 თებერვალი. (საკდესი). ამერიკელი სამხედრო „მრჩეველნი“ მთავარ როლს ასრულებენ ფართო დამსჯელ ოპერაციებში გვატემალელ პარტიზანთა და გლეხთა წინააღმდეგ, რომლებიც მათ მხარს უჭერენ. ისინი იყენებენ „აკანყეთის საწინააღმდეგო ბრძოლის მეთოდებს, რომლებიც სამხრეთ ვიეტნამის პარტიზანების წინააღმდეგ ბრძოლებში შეიმუშავეს.

ამას მოგვითხრობს ეურნალ „ნეიშნის“ უკანასკნელ ნომერში პარვარდის უნივერსიტეტის მასწავლებელი ნორმან ფინმორი, რომელიც გვატემალაში იყო. გვატემალის უზარმაზარი ტიოოლენი, სადაც ხელისუფალთა ვარაუდით პარტიზანები უნდა იყვნენ, წერს იგი, გამოცხადებულია დახურულ რაიონებად. ამ რაიონებს მასობრივად ბომბავენ; გამუდმებით უთვალთვალებენ თვითმფრინავებიდან, რომლებიც ცეცხლს უშენენ ყველაფერს, რაც კი მოძრაობს დედამიწაზე.

ასეთ ოპერაციებს ამერიკელთა რჩევით უალრესად საიდუმლოდ ინახავენ — დანგრეულ სოფლებს მიწასთან ასწორებენ ბულდოზერებით. სპობენ ტყეებს, რათა დაფარონ მოსახლეობის აწოიკების კვალი.

ტერორის მეთოდებთან ერთად, განაგრძობს ავტორი, შემოღებულია გლეხთა „აღზრდა“ „დაშოშმინების“ პროგრამის ფარგლებში. ამ პროგრამას ახორციელებენ ამერიკელი „მოხალისენი“ — ორგანიზაცია „ამიგოს დე-ლას ამერიკასის“ მსგავსი სხვადასხვა ორგანიზაციის წარმომადგენლები. „მოხალისეები“ სოფლებში გადაპყავთ სამხედრო თვითმფრინავებით და ავტომანქანებით „ხმარად მეზობელ“ ქვეყნებიდან, მაგალითად, ჰონდურასიდან.

იმავე დღეს ბევრ ადგილას გალაკრეს სტრატეგიული გზატკეცილი № 1 და დანანგის მახლობლად ცეცხლი დაუშინეს ამერიკელთა საარტილერიო პოზიციებსა და რაკეტების გასაშვებ მოედნებს თვით ქალაქში. ამერიკელ ქვეით ჯარისკაცთა მომარაგების ბაზა თითქმის მთლიანად გადაწვეს.

8 და 4 თებერვალს რევოლუციურმა შეიარაღებულმა ძალებმა არაერთხელ დაშინეს ცეცხლი ავიაბაზებს დანანგის ახლოს და მწყობრიდან ვამოიყვანეს ასობით თვითმფრინავი და ვერტმფრინავი. მოსპობილია დიდძალი საბრძოლო საჭურველი. ბაზა მთლიანად გამოყვანილია მწყობრიდან.

ეროვნულ-განთავისუფლებელ ბრძოლა სამყაროში

ნიუ-იორკი, 7 თებერვალი. (საკდესი). მთელი უფსკრული ყოფს შეძლებულ ამერიკასა და ამერიკელ ლატაკებს, განაცხადა ამერიკელმა სენატორმა რობერტ კენედიმ. გამოვიდა რა სატელევიზიო პროგრამით, მან გააკრიტიკა შეერთებულ შტატებში ცხოვრების ახლანდელი ფორმ. „სასოწარკვეთილებისა და იმედგაცრუების შედეგად ახალგაზრდობა თვითმკელელობით ამთავრებს სიცოცხლეს, — თქვა სენატორმა. — ჩვენ მოწმენი ვართ ხოლმე იმისა, თუ როგორ იხოცებიან ბავშვები შიმშილით. იმათ, ვინც ცოცხალი რჩება, სამუდამოდ მოსდით სულიერი ტრავმა. შეერთებულ შტატებში, რომელსაც მეიდარ ქვეყნად მიაჩნია თავი, ბავშვების მესამედი სიღატაკეში ცხოვრობს“. ჩვენ, ხაზგასმით აღნიშნა რ. კენედიმ, ვეცხოვრობთ პირფერობისა და ფულგრილობის პირობებში.

ნამდვილი ლახვარი

ნიუ-იორკი, 6 თებერვალი. (საკდესი). ამერიკის შეერთებული შტატების ოფიციალური პირნი განაგრძობენ უსერიო ცდებს მოატყუონ საზოგადოებრიობა და აცხადებენ, თითქოს არაფერს არ ნიშნავდეს საბრძო ვიეტნამის განთავისუფლების ეროვნული ფრონტის წარმატებითი მოქმედება ამერიკის ჯარების წინააღმდეგ. ბაგრამ ვაშინგტონის ოპტიმისტურ განცხადებებს უარყოფს ამერიკის შეერთებული შტატების ზოგიერთი გაზეთი.

პარტიზანთა მოულოდნელმა თავდასხმამ წინა კვირას, წერს ვაშინგტონ „ნიუ-იორკ ტაიმსი“, წონასწორობიდან გამოიყვანა ვაშინგტონი და გუნება გაუფუჭა. ვაზეთი აღნიშნავს, რომ ამ მძლავრმა შეტევამ კარგად დაანახა ვაშინგტონს ვიეტნამის ომის მკაცრი სინამდვილე.

„ქარიშხალმა დაგვარწმუნა ომში, თუ რა უსაფუძვლო იყო ოპტიმისტური მოსაზრებანი ომშომინების საქმეში პროგრესის მიღწევის, სამხრეთ ვიეტნამის არმიის ხელახალი შეიარაღებისა და მოწინააღმდეგის პოლიტიკური და სამხედრო ძალების განადგურების შესახებ“, — წერს „ნიუ-იორკ ტაიმსი“. „პარტიზანებმა თვალნათლივ გვიჩვენეს თავიანთი ძალა“.

გაზეთი „ჰერალდ ტრიბიუნი“ სიიანნდან მიღებულ ცნობაში ხაზგასმით აღნიშნავს, რომ შეტევა იყო „ნამდვილი ლახვარი სამხრეთ ვიეტნამის რეჟიმისათვის, რომელსაც მხარს უჭერს შეერთებული შტატები“.

ეკუსლი წაუკიდეს სამხედრო ხომალდს

ჰანოი, 6 თებერვალი. (საკდესი). ვიეტნამის სახალხო არმიის ნაწილებმა 4 თებერვალს ვიეტნამის დემოკრატიული რესპუბლიკის სანაპიროსთან კუანგნინის პროვინციაში ცეცხლი წაუკიდეს ამერიკის ერთ-ერთ სამხედრო ხომალდს, რომელიც შეეჯახა ვიეტნამის დემოკრატიული რესპუბლიკის ტერიტორიაზე, ამას იუწყება ვიეტნამის საინფორმაციო სააგენტო.

ყოველი მხრიდან

უცხოეთის პრესაში

საზღვარგარეთის პრესა მთავარ ადგილს უთმობს სამხრეთ ვიეტნამის განთავისუფლების რევოლუციური ძალების წარმატებითს შეტევას, რომელიც უკვე მეორე კვირაა გრძელდება. **ამერიკის პრესა** აღნიშნავს ბრძოლების გაფფრებულ ხასიათსა და დიდ დანაკლისს დაჯნს ეუსვამს, რომ სამხრეთვიეტნამელ პატრიოტთა შეტევითი ოპერაციები არ სუსტდება. „ნიუ-იორკ ტაიმსი“ წერს, რომ ამერიკის სამხედრო სარდლობას სერიოზულად აწუხებს, რომ გრძელდება პარტიზანების შეღწევა საიგონში, რის გამოც ქალაქის ცხოვრება თითქმის პარალიზებულია.

„ტაიმსი“ და **ლონდონის** სხვა გაზეთები იუწყებიან, რომ სახალხო ძალები აწარმოებენ ბრძოლას ამერიკელი აგრესორების წინააღმდეგ სხვადასხვა ქალაქებში, მეკონგის დელტის რაიონში, ჩრდილოეთში და სამხრეთ ვიეტნამის სხვა ნაწილებში. „ომი წარმოუვს, — ხაზს უსვამს „სანი“, — მთელი სამხრეთ ვიეტნამის მასშტაბით“.

„სახალხო ძალების შეტევა, — წერს **პარიზის „ლუმანიტე“,** — ძალზე ამწვავებს ვითარებას ვიეტნამში. ამერიკელებს, მიუხედავად მათი უდიდესი მატერიალური საშუალებებისა, არ ძალუძთ აღადგინონ თავიანთი კონტროლი ქალაქებში. განთავისუფლების ეროვნული ფრონტი პოლიტიკური აზრით ახლა ყველას თვალში სამხრეთ ვიეტნამის ხალხის ნამდვილი წარმომადგენელია“.

„ნიუ-იორკ დეილი ნიუსის“ ვაშინგტონელი კორესპონდენტის სტატიაში აღნიშნულია, რომ ამერიკის შეერთებული შტატების კონგრესის წევრებს შორის, რომლებიც მხარს უჭერენ პრეზიდენტ ჯონსონის საომარ პოლიტიკას, იზრდება უნდობლობა საიგონის რეჟიმისადმი.

ლონდონის **გაზეთები** ყურადღებას უთმობენ პარლამენტის ლეიბორისტ წევრთა ჯგუფის რეზოლუციის პროექტს, რომელიც შეიცავს მოწოდებას ინგლისის მთავრობისადმი გაემიჯნოს ამერიკის შეერთებული შტატების პოლიტიკას ვიეტნამში. „**მორნინგ სტარი**“ მხარს უჭერს ამ რეზოლუციას და მოითხოვს დაუყოვნებლივ შეწყდეს ამერიკის აგრესია.

ლონდონის „**ეკონომისტი**“ აქვეყნებს სტატიას, რომელშიც აღნიშნავს ინგლისს სოციალისტურ ქვეყნებთან საკაჭრო ურთიერთობის განვითარების ხელსაყრელი პერსპექტივები აქვს.

პოლონეთის გაზეთები „**ტრიბუნა ლუდუ**“, „**ეოლნეე ვოლნოსტი**“ ბეჭდავენ სტატიებს, რომლებშიც ამხილებენ ბონის მმართველი წრეების პოლიტიკის ავანტურისტულ ხასიათს, მათ პრეტენზიებს იყენენ გერმანელი ხალხის ერთიანროვნული წარმომადგენელნი.

გერმანიის ფედერაციული რესპუბლიკის პრესაში გამოქვეყნდა დასავლეთ გერმანიის პროფკავშირთა გაერთიანების განცხადება, რომელშიც გამოთქმულია სერიოზული შიში იმასთან დაკავშირებით, რომ განუწყვეტლივ იზრდება უმუშევრობა.

უცხოეთის პრესა აქვეყნებს მასალებს გაერთიანებული ერების ორგანიზაციის ეაკრობისა და განვითარების მეორე კონფერენციის შესახებ, რომელიც დელში

სტიქიური მოვლენები

ახალი მიწისძვრა ბიძგები იტალიაში

რომი, 6 თებერვალი. (საკდესი). გუშინ სეისმოლოგებმა აღნიშნეს ახალი მიწისძვრა ბიძგები იტალიაში.

ხუთი ბალი ძალის ბიძგი აღინიშნა ქალაქ ტერნიში. სალამის ნახევარი სიძლიერის მიწისძვრა ბიძგმა ფლორენციის მცხოვრებთა პანიკა გამოიწვია.

ხელახალი ნგრევა მოჰყვა გუშინდელ მიწისძვრას სიცილიაში. რამდენიმე ბიძგმა, რომელთაგან ყველაზე ძლიერი 5 ბალიანი იყო, უფრო დიდი ნგრევა გამოიწვია ქალაქ ჯიბელიანში.

ქალაქებს პალერმოს, აგრიჯენტოსა და ტრაპანის, გარდა სტიქიური უბედურებისა, თავს დაატყდა მენინგიტის ეპიდემიაც. თითქმის ყოველ საათს მოდის ცნობები ამ საშინელი დაავადების ახალი შემთხვევების შესახებ. კუნძულზე დაიხურა ყველა სავაჭრო ბაღი, ბაგა და დაწყებითი სკოლა.

ყინვები ინდოეთში

დელი. ამ დღეებში ინდოეთის ჩრდილო-დასავლეთ რაიონებში კვლავ ცივი ამინდი დგას. ჟამშარის ელი, როგორც იუწყება პრესა, დაფარულია თოვლით. თერმომეტრი უჩვენებს ყინვას — 9 გრადუსს. ჰაერის ცივი ნაკადების გამო ტემპერატურამ დელიშიც დაიწია. დელიში ყინვებისაგან, როგორც გაზეთი „სტეიტსმენი“ იუწყება, გასულ წლის დეკემბრის შუა რიცხვებიდან 20 კაცი დაიღუპა, ხოლო ბიხარის შტატში უკანასკნელი კვირის განმავლობაში — 9 კაცი.

წყალდიდობა, გვალვა

ლონდონი. არგენტინის კატამარკას და სან-ხუანის პროვინციებში კოკისპირული წვიმებია, რამაც ამ რაიონებში წყალდიდობა გამოიწვია. დატბორილი რაიონებიდან მოსახლეობა გადაყავთ. არის მსვრეული, იუწყება რეიტერის სააგენტო კორესპონდენტი ბუენოს-აირესიდან.

სან-ხუანის მეზობელ სანლუისის პროვინციაში წვიმა არ მოსულა რამდენიმე თვის განმავლობაში. გვალვა ეშუქრება მარცვლეული კულტურების ნათესებს, საკვებ ბალახებსა და მოსტნეულს.

ეკონომიკური ბლოკადა სამყაროში

ნიუ-იორკი, 7 თებერვალი. (საკდესი). ამერიკელ ოფიციალურ პირნი ოფიციალურად აცხადებენ, თითქოს ანარეფრს არ ნიშნავდეს სამხრეთ ვიეტნამის განთავისუფლების ეროვნული ფრონტის წარმატებითი მოქმედება ამერიკის ჯარების წინააღმდეგ. ბაგრამ ვაშინგტონის ოპტიმისტურ განცხადებებს უარყოფს ამერიკის შეერთებული შტატების ზოგიერთი გაზეთი.

პარტიზანთა მოულოდნელმა თავდასხმამ წინა კვირას, წერს ვაშინგტონ „ნიუ-იორკ ტაიმსი“, წონასწორობიდან გამოიყვანა ვაშინგტონი და გუნება გაუფუჭა. ვაზეთი აღნიშნავს, რომ ამ მძლავრმა შეტევამ კარგად დაანახა ვაშინგტონს ვიეტნამის ომის მკაცრი სინამდვილე.

„ქარიშხალმა დაგვარწმუნა ომში, თუ რა უსაფუძვლო იყო ოპტიმისტური მოსაზრებანი ომშომინების საქმეში პროგრესის მიღწევის, სამხრეთ ვიეტნამის არმიის ხელახალი შეიარაღებისა და მოწინააღმდეგის პოლიტიკური და სამხედრო ძალების განადგურების შესახებ“, — წერს „ნიუ-იორკ ტაიმსი“. „პარტიზანებმა თვალნათლივ გვიჩვენეს თავიანთი ძალა“.

გაზეთი „ჰერალდ ტრიბიუნი“ სიიანნდან მიღებულ ცნობაში ხაზგასმით აღნიშნავს, რომ შეტევა იყო „ნამდვილი ლახვარი სამხრეთ ვიეტნამის რეჟიმისათვის, რომელსაც მხარს უჭერს შეერთებული შტატები“.

ეკონომიკური ბლოკადა სამყაროში

ნიუ-იორკი, 7 თებერვალი. (საკდესი). ამერიკელ ოფიციალურ პირნი ოფიციალურად აცხადებენ, თითქოს ანარეფრს არ ნიშნავდეს სამხრეთ ვიეტნამის განთავისუფლების ეროვნული ფრონტის წარმატებითი მოქმედება ამერიკის ჯარების წინააღმდეგ. ბაგრამ ვაშინგტონის ოპტიმისტურ განცხადებებს უარყოფს ამერიკის შეერთებული შტატების ზოგიერთი გაზეთი.

პარტიზანთა მოულოდნელმა თავდასხმამ წინა კვირას, წერს ვაშინგტონ „ნიუ-იორკ ტაიმსი“, წონასწორობიდან გამოიყვანა ვაშინგტონი და გუნება გაუფუჭა. ვაზეთი აღნიშნავს, რომ ამ მძლავრმა შეტევამ კარგად დაანახა ვაშინგტონს ვიეტნამის ომის მკაცრი სინამდვილე.

„ქარიშხალმა დაგვარწმუნა ომში, თუ რა უსაფუძვლო იყო ოპტიმისტური მოსაზრებანი ომშომინების საქმეში პროგრესის მიღწევის, სამხრეთ ვიეტნამის არმიის ხელახალი შეიარაღებისა და მოწინააღმდეგის პოლიტიკური და სამხედრო ძალების განადგურების შესახებ“, — წერს „ნიუ-იორკ ტაიმსი“. „პარტიზანებმა თვალნათლივ გვიჩვენეს თავიანთი ძალა“.

გაზეთი „ჰერალდ ტრიბიუნი“ სიიანნდან მიღებულ ცნობაში ხაზგასმით აღნიშნავს, რომ შეტევა იყო „ნამდვილი ლახვარი სამხრეთ ვიეტნამის რეჟიმისათვის, რომელსაც მხარს უჭერს შეერთებული შტატები“.

მეწარმეთა თვითნებობის წინააღმდეგ

ინგლისი

ლონდონი. გირვანქა სტერლინგის დევალვაცია, რომელიც ვილსონის მთავრობამ განაცხადა, იწვევს ფასების განუწყვეტელ ზრდას ინგლისში. პრესის მონაცემებით, გასული წლის ნოემბრიდან ფასებმა 1840-ჯერ მოიმატა. სწრაფად ეცემა ინვესტიციის მუშათა რეალური ხელფასი. ამ პირობებში პროფკავშირები გადაეჭრით გმობენ მთავრობის „ფასების და შემოსავლის“ პოლიტიკას, რომლის მიზანია ხელფასის გაყინვა. დოკერები, ბანკის მოსამსახურეები, საავტომობილო, მანქანათმშენებლობისა და მრეწველობის სხვა დარგების მუშები მოითხოვენ ხელფასის მომატებას.

ახლა ყურადღების ცენტრშია ავტობუსების 77 ათასი მძღოლისა და კონდუქტორის ბრძოლა. ისინი მოითხოვენ კვირაში 1 გირვანქა სტერლინგით მოუმატონ ხელფასი, რასაც მათ ლაპარაკენ 97 ქალაქის მუნიციპალიტეტები ჯერ კიდევ საშობაო დღესასწაულის წინ.

მუნიციპალიტეტების ნაწილი დათანხმდა დაიმაყოფილებინა ეს მოთხოვნა, მაგრამ მთავრობამ გააუქმა ადგილობრივი თვითმმართველობის ორგანოების გადაწყვეტილება და ეს საკითხი გადასცა ფასებისა და შემოსავლის სამმართველოს. ეს ნიშნავს ნახევარი წლით მაინც შეაფერხონ ხელფასის მომატება.

პასუხად ტრანსპორტისა და არაკვალიფიციურ მუშათა პროფკავშირმა გადაწყვიტა სასამართლოს საშუალებით მოსთხოვოს მუნიციპალიტეტებს გადაუხადონ სხვაობა ახლანდელი და დაპირებულ ხელფასს შორის იმ დროის მანძილზე, რაც გავიდა საშობაო დღესასწაულის შემდეგ.

ამ დღეებში ინგლისის დედაქალაქის 1600 დოკერმა მოაწყო ოთხი საათის გაფიცვა. ისინი პროტესტს აცხადებენ ხელფასის შემცირების წინააღმდეგ.

ბელგია

ბრიუსელი. ბელგიაში მუშათა მოძრაობის ერთ-ერთი მთავარი ამოცანაა ბრძოლა საწარმოთა დახურვისა და მასობრივი დათხოვნების წინააღმდეგ. მთელ რიგ რაიონებში მძიმე ეკონომიური-მდგომარეობა და ის, რომ მთავრობამ ვერ გადაჭრა ეს პრობლემები, იწვევს წარმოების შეკვეცას. ამჟამად ბელგიაში არის 241.675 უმუშევარი, მათ შორის 90 ათასმდე სავსებით უმუშევარი. სულ კი ერთი წლის წინათ სავსებით და ნაწილობრივ უმუშევართა საერთო რიცხვი აქ 100 ათასს არ აღემატებოდა.

მშრომელები იკავებენ იმ საწარმოთა შენობებს, რომლებსაც დახურვა მოელოთ. ეს არის ახალი ფორმა მუშათა ბრძოლისა იმის წინააღმდეგ, რომ მეწარმენი ცდილობენ ეკონომიურ დეპრესიას თავი დააღწიონ მშრომელთა ინტერესების ხარჯზე. პირველმა კომპანია „ანგლო-ლორმენის“ ქარხნის მუშებმა მიმართეს ბრძოლის ამ ფორმას. გასულ წელს დამლეგეს კი თითქმის სამი თვის მანძილზე საწარმოს ტერიტორია ეკავათ ეგზატლის საკერავი მანქანების ქარხნის მუშებს. ამ ორ შემთხვევაში, ისევე როგორც მთელ რიგ სხვა შემთხვევებში, მეწარმენი იძულებული იყვნენ დაეთმოთ მუშებისათვის. მათ უარი თქვეს მუშათა, დაუყოვნებლივ დათხოვნაზე ან დათანხმდნენ შეემუშავებინათ სხვა საწარმოებში მუშათა თანდათან გადაყვანის პროგრამა.

ამას წინათ წარმატებით დამთავრდა კომპანია „ესეკის“ ელექტროტექნიკური ქარხნების 2.500 მუშის გაფიცვა. შარლეროელ „მოხალისეებმა“ ეს ბრძოლა ეროვნულ ფონზე აქციეს. ეს ბრძოლა ეხებოდა ბაზის ერთ-ერთ ფაბრიკას, ბოლო ნოემბერს ეერტმფრინავთა ბაზას ცეცხლი წაუკიდეს ნატო-სატყორცნებით.

ავსტრია

ვიენა. ავსტრიაში ეკონომიკური ბრძოლა საწარმოთა დახურვისა და მასობრივი დათხოვნების პრობლემის მწვავე ხასიათი, თავდს მე-18 ყრილობაზე 1967 წლის დეკემბერში წამოაყენა დიდმნიშვნელოვანი წინადადება. კომუნისტებმა ბელგიის პროფკავშირულ მოღვაწეებს, სოციალისტებსა და მთელ პროგრესულ ძალებს წინადადება მისცეს სასწრაფოდ მოიწვიონ ეროვნული კონფერენცია დასაქმების პრობლემებზე, რათა შეაჩერონ მუშათა დათხოვნა და საწარმოთა დახურვა.

შვეიცარია

სტოკჰოლმი. შვეიცარიაში გასული წლის უკანასკნელ თვეებში დაიხურა ათობით მსხვილი და წვრილი საწარმო. მუშები გაყარეს ქუჩაში. ოფიციალური მონაცემებით, შვეიცარიაში ასლა უმუშევარია 60 ათასზე მეტი კაცი.

წარმოების შემცირების შედეგად უმუშევრები უწინარეს ყოვლისა ხდებიან უფროსი ასაკის კატეგორიების პირნი და მუშები, რომლებსაც რაიმე დაავადება აქვთ. მაგალითად, წარმოების „რეორგანიზაციის“ დროს „ცელულოზის“ კონცერნში, როცა დაიხურა ერთ-ერთი მისი ფაბრიკა, დათხოვნილნი აღმოჩნდნენ ხანში შესული მუშები.

„სკოსკა ცემენტის“ ქარხ

50 წელი

სსრ კავშირის შეიარაღებული ძალები

„კომუნისტის“ მორიგ სარედაქციო ფოსტაში აღმოჩნდა კიდევ ერთი საინტერესო ფოტოსურათი და წერილი ლენინგრადიდან. წერილის ავტორია სკკპ წევრი 1917 წლიდან, მე-4 სადაზვერვო საავიაციო რაზმის უოფილი სამხედრო კომისარი, ინჟინერ-პოდპოლკოვნიკი მიხეილ ნიკოლოზის-ძე პროშჩენკოკი.

— ჩემს მეგობარს, — გვწერს იგი, — ოქტომბრის რევოლუციის აქტიურ მონაწილეს სანდრო კაკაბაძეს არაერთხელ უთქვამს ჩემთვის, საქართველოში ნათესავები მყავსო. სად, რომელ რაიონში — არ ვიცი. გიგზავნით ქ. პეტროგრადის მოსკოვის რაიონის წითელი გვარდიის შტაბის ფოტოსურათს, რომელიც გადაღებულია 1917 წლის ოქტომბრის დღეებში. მასზე გამოსახულია სანდრო კაკაბაძეც. სურათი დღემდე არსად არ გამოქვეყნებულა. თუ სანდროს ნათესავები მყავს, იმედი მაქვს, რომ ისინი იცნობენ ფოტოსურათით და გაეხარდებათ, რომ მათი სანდრო იყო ერთ-ერთი პირველი მებრძოლი საბჭოთა ხელისუფლებისათვის, საბჭოთა საქართველოსათვის.

ჩვემოთ ვაქვეყნებთ პროშჩენკოის წერილს და ვფიქრობთ, რომ ხსოვნა გულისა უკვალოდ არ ჩაივლის. რედაქცია ხთხოვს მკითხველებს დაგვეხმარონ სანდრო კაკაბაძის ვინაობის დადგენაში, მოგვწერეთ, რა იცით მის შესახებ, კერძოდ საქართველოში ცხოვრების პერიოდიდან.

□ □

წერილი მოვიდა ლენინგრადიდან

სსოვნა გულისა

ვაგონდება 1914 წლის გაზაფხული. მაშინ ვმუშაობდი ლებედევის საავიაციო ქარხანაში. პეტერბურგში. ერთხელ ნაცნობ მუშებში შევნიშნე ახალგაზდა, რომელიც ერთბაშად იპყრობდა ყურადღებას შავი, მბრწყინავი თვალების მხიარული გამოხედვით. ხალისიანი, სიცოცხლით სავსე ყმაწვილი იყო. მიც მაშინ ახალგაზრდა ვიყავი და მომეწონა. აღმოჩნდა, რომ ჩვენს ქარხანაში ხარატად დაეწყო მუშაობა.

ქარხანაში ადამიანები მალე მეგობრდებიან. ჩვენ გავეცანით ერთმანეთს და მაშინვე დავმეგობრდით. ეს სანდრო კაკაბაძე იყო, ეროვნებით ქართველი. მას შემდეგ თითქმის მთელ თავისუფალ დროს ერთად ვატარებდით, ბევრს ვლაპარაკობდით, ვკამათობდით, ვიცინოდით, სერიოზულ საკითხებზეც ვმსჯელობდით, ჩუმჩუმად პოლიტიკურ თემებსაც ვეხებოდით. პირველმასობაზეც ერთად ვიყავით ფინეთის ყურის ნაპირას, სტარაია დერევნაის იქით.

ასე გავიდა წელიწადი. 1915 წელს კი სხვა ქარხანაში გადავედი. ძალიან პირი მუშაობა მიხდებოდა და საღამოობით დრო აღარა მრჩებოდა. სანდრო მხედველობიდან დამეკარგა. ქარხანა, სადაც გადავედი (მაშინ „ნოვი ლესნერი“, ახლა კი კარლ მარქსის სახელობის ქარხანა), დიდი იყო, ოქ ბევრი მუშა მუშაობდა და მათ შორის ცოტა როდი იყო სოციალ-დემოკრატიული მუშათა პარტიის წევრი — როგორც ბოლშევიკები, ისე მენშევიკები. თანდათანობით მეც ჩავები პარტიულ მუშაობაში და ბოლოს გავაფორმე კიდევ ჩემი ყოფნა ბოლშევიკების პარტიაში.

ძნელი დრო იყო. ჩვენს ქვეყანაში ჯერ კიდევ მეფობდა ნგრევა, არ იყო არა მარტო სურსათი ქალაქების მცხოვრებთათვის, არამედ არც სამამრი მასალა, არტილერია, თვითმფრინავები... საჭირო თვითმფრინავები ჩვენს რაზმსაც გკლდა. სამამულო მანქანები ჯერ არ არსებობდა, უცხოეთისა ძალიან ცოტა იყო. მფრინავებიც გვკლდა. ამიტომ ძალიან გამეხარდა, როცა ერთხელ აეროდრომზე ჩემთან მოვიდა ერთი ახალგაზრდა ოფიცერი. ეს ოფიცერი ალექსანდრე ბოლშევიკების პარტიაში შესულა.

თავისი ხასიათით სანდროს არ შეეძლო მუშაობას განზე გასდგომოდა, და დაუდგრომელი სულის მთელი მგზნებარებით ჩაეფინა ხელს ყველა დავალებას. მალე იგი გაიცნეს ქარხნის გარეთაც, და სწორედ ამიტომ ოქტომბრის შეიარაღებული აჯანყების დღეებში იგი გახდა პეტროგრადის მოსკოვის რაიონის წითელი გვარდიის შტაბის წევრი.

ბოლო შემდეგ ბოლშევიკების პარტიაში შესულა.

თავისი ხასიათით სანდროს არ შეეძლო მუშაობას განზე გასდგომოდა, და დაუდგრომელი სულის მთელი მგზნებარებით ჩაეფინა ხელს ყველა დავალებას. მალე იგი გაიცნეს ქარხნის გარეთაც, და სწორედ ამიტომ ოქტომბრის შეიარაღებული აჯანყების დღეებში იგი გახდა პეტროგრადის მოსკოვის რაიონის წითელი გვარდიის შტაბის წევრი.

სენა სანდრომ. — ჩამოვედი თქვენს რაზმში შემდგომი სამსახურისათვის.

რა სასიხარულო და გულითადი იყო შეხვედრა ძველ ამხანაგთან — სანდრო კაკაბაძესთან. რამდენი რამ გვაამბეთ ერთმანეთს. კარგა ხანი იყო გასული ჩვენი უკანასკნელი შეხვედრის შემდეგ! საღამოს, ტოლჩა რძეს რომ შევექცეოდით, სანდრომ მიამბო, რომ ლებედევის ქარხნიდან ჩემი წასვლის შემდეგ ისიც მალე გადასულა სამუშაოდ რეჩკინის ვაგონსაშენებლო ქარხანაში (ამჟამად ვეოროოვის სახელობისა). იქაც, ისევე როგორც ჩვენს ქარხანაში, არსებობდა სოციალ-დემოკრატიული ორგანიზაცია, და სანდროსაც მალე დაუწყია სხვადასხვა პარტიულ დავალებათა შესრულება. ხოლო

ბოლოს ბოლოს, ოქტომბრის ბოლოს, ოქტომბრის ბოლოს, ოქტომბრის