პროლეტარებო ყველა ქვეყნისა, შეერთდით!

კომუნისტი

საქართველოს კომუნისტური პარტიის ცენტრალური კომიტეტის, საქართველოს სსრ უმაღლესი საბჭოსა და საქართველოს სსრ მინისტრთა საბჭოს ორგანო

КОМУНИСТИ — ОРГАН ЦК КП ГРУЗИИ, ВЕРХОВНОГО СОВЕТА ГРУЗИНСКОЙ ССР И СОВЕТА МИНИСТРОВ ГРУЗИНСКОЙ ССР

გამოცემის 48-ე წელი

№ 49 (14045) | ოთხშაბათი, 28 თებერვალი, 1968 წ. | ფასი 2 კაპ.

სსრ კავშირის პროფესიულ კავშირთა XIV ყრილობას

საბჭოთა კავშირის კომუნისტური პარტიის ცენტრალური კომიტეტი მხურვალედ მიესალმება სსრ კავშირის პროფესიულ კავშირთა XIV ყრილობის დელეგატებს და მათი სახით გმირ მუშათა კლასს, ჩვენი ქვეყნის ყველა მშრომელთ — კომუნიზმის მშენებლებს.

თვითმპყრობელობისა და კაპიტალის უღლის წინააღმდეგ კლასობრივი ბრძოლების ქარცეცხლში შობილმა ჩვენი ქვეყნის პროფესიულმა კავშირებმა კომუნისტური პარტიის ხელმძღვანელობით დიდი და სახელოვანი გზა განვლეს. დიდი ოქტომბრის სოციალისტური რევოლუციის გამარჯვებამ მსოფლიოში პირველად პროფკავშირების წინაშე სრულიად ახალი ამოცანები დასახა. დიდმა ლენინმა უაღრესად ზუსტად განსაზღვრა პროფკავშირების როგორც მართვის სკოლის, მეურნეობის გაძღოლის სკოლის, კომუნიზმის სკოლის საქმიანობის მთავარი მიმართულება.

საბჭოთა პროფკავშირები კომუნისტური პარტიის აქტიური თანამშემწენი, მისი პოლიტიკის ერთგული გამტარებელნი, მასების ნაცადი ორგანიზატორები არიან. სოციალისტური და კომუნისტური მშენებლობის ყველა ეტაპზე ისინი პირნათლად ასრულებდნენ და ასრულებენ ამოცანებს, რომლებიც მათ პარტიამ დააკისრა. პროფკავშირებმა უდიდესი როლი შეასრულეს ქვეყნის ინდუსტრიალიზაციისა და სოფლის მეურნეობის სოციალისტური გარდაქმნისათვის ბრძოლაში, კულტურული რევოლუციის განხორციელებაში, დიდი სამამულო ომის მრისხანე ჟამს ფაშიზმის განსანადგურებლად მშრომელთა დარაზმვაში, ქვეყნის ეკონომიკის ომისშემდგომ აღდგენასა და მისი საწარმოო ძალების მძლავრ აღმავლობაში, სოციალიზმის მთლიანად და საბოლოოდ გამარჯვებაში. პროფკავშირები მთელ თავიანთ მუშაობას აგებენ ინტერნაციონალიზმის პრინციპებზე და ეხმარებიან პარტიას შეაკავშიროს ყველა ეროვნების მშრომელები, განამტკიცოს სსრ კავშირის ხალხთა ძმური მეგობრობა. კომუნისტური პარტია, საბჭოთა ხალხი დიდად აფასებენ პროფკავშირთა რევოლუციურ, საბრძოლო და შრომითს დამსახურებას, რომლებიც თანმიმდევრულად ასორციელებენ ვლადიმერ ილიას-ძე ლენინის ანდერძს.

ახლა, კომუნიზმის მშენებლობის პერიოდში, კიდევ უფრო იზრდება პროფკავშირთა როლი ჩვენი საზოგადოების ეკონომიურ, სოციალურ, პოლიტიკურ და სულიერ ცხოვრებაში.

თავის პროგრამაში, XXIII ყრილობის გადაწყვეტილებებში ჩვენმა პარტიამ განსაზღვრა ეკონომიური და სოციალურ-პოლიტიკური ამოცანები კომუნისტური მშენებლობის თანამედროვე ეტაპზე. ამ ამოცანათა განსახორციელებლად საჭიროა შემდგომ განვითარდეს ჩვენი საბჭოთა ხალხის შემოქმედებითი ენერგია და შრომითი აქტივობა. ამ პირობებში განსაკუთრებით საჭიროა ავამაღლოთ პროფესიულ კავშირთა 86-მილიონიანი არმიის ორგანიზატორული და აღმზრდელობითი როლი.

საბჭოთა პროფკავშირებმა კიდევ უფრო მაღლა უნდა ასწიონ სოციალისტური შეჯიბრებისა და კომუნისტური შრომისათვის მოძრაობის დროშა, განავითარონ მასების შრომითი და პოლიტიკური აღმავლობა, ყოველნაირად დაეხმარონ მშრომელთა კოლექტივებს ხუთწლედის ვადამდე დამთავრებისა და ვ. ი. ლენინის დაბადების 100 წლისთავის ღირსეულად შეხვედრის აღსანიშნავად ნაკისრ სოციალისტურ ვალდებულებათა შესრულებაში, აქტიურად დაუჭირონ მხარი მრეწველობისა და სოფლის მეურნეობის მშრომელთა პატრიოტულ წამოწყებებს, გავრცელონ მათი გამოცდილება, ფართო ფრონტით აწარმოონ ბრძოლა წარმოების ეკონომიური ეფექტიანობის ამაღლებისათვის, საზოგადოებრივი შრომის ნაყოფიერების შემდგომი გადიდებისათვის ტექნიკის სრულყოფის, შრომის, წარმოებისა და მართვის მეცნიერული ორგანიზაციის დანერგვის საფუძველზე.

თანამედროვე პირობებში სულ უფრო მეტი მნიშვნელობა ენიჭება ადამიანთა აღზრდას, რომელშიც აქტიურად მონაწილეობენ პროფესიული კავშირები. უეჭველია, რომ პროფკავშირები კვლავაც ყოველდღიურად იმუშავებენ ისეთ საკითხებზე, როგორიც არის მასების კომუნისტური შეგნებულობის ამაღლება, მათი აღზრდა საბჭოთა პატრიოტიზმისა და ინტერნაციონალიზმის, შრომისა და საზოგადოებრივი საკუთრებისადმი კომუნისტური დამოკიდებულების სულისკვეთებით, შრომის სოციალისტური დისციპლინის განმტკიცება, მოზარდი თაობის აღზრდა მუშათა კლასის რევოლუციურ და შრომითს ტრადიციებზე.

პროფკავშირთა ღვიძლი საქმეა ზრუნვა მშრომელთა მატერიალური კეთილდღეობის შემდგომი გაუმჯობესებისათვის, მათი შრომისა და ყოფაცხოვრების პირობების, დასვენების ორგანიზაციის გაუმჯობესებისათვის. პროფკავშირთა ერთ-ერთი უმნიშვნელოვანესი ამოცანაა გაძლიერონ კონტროლი შრომის კანონმდებლობის დაცვისადმი, საბინაო და კულტურულ-საყოფაცხოვრებო მშენებლობის გეგმების შესრულებისადმი, გაუმჯობესონ ვაჭრობისა და საზოგადოებრივი კვების საწარმოთა მუშაობა, მოსახლეობის სამედიცინო, კომუნალური და საყოფაცხოვრებო მომსახურება. საჭიროა ყოველნაირად დაეხმარონ მშრომელ ქალს, მუშა დედას ბავშვების აღზრდაში, იბრძოლონ საბავშვო ბაღების, ბაგების, პიონერული ბანაკების მშენებლობის გეგმების დროზე შესრულებისა და მათი მუშაობის გაუმჯობესებისათვის.

პროფესიული კავშირები დიდ როლს ასრულებენ საზოგადოებრივი ურთიერთობის შემდგომ გაუმჯობესებაში, სოციალისტური დემოკრატიის განვითარებაში, იმაში, რომ ჩაბან მშრომელთა ფართო მასები, სახელმწიფოსა და საზოგადოების საქმეთა მართვაში. კოლმეურნეობებში პროფკავშირულ ორგანიზაციათა შექმნით მაღლდება პროფკავშირთა პასუხისმგებლობა სოფლის მეურნეობის პროდუქტების წარმოების გადიდებისათვის და ერთ-ერთი უდიდესი სოციალური ამოცანის — ქალაქისა და სოფლის ცხოვრების დონეთა, ინდუსტრიული მუშისა და სოფლის მშრომელის შრომის დაახლოების ამოცანის გადაწყვეტისათვის.

საბჭოთა პროფკავშირები თავიანთ XIV ყრილობას შეეგებნენ დიდი გამოცდილებით გამდიდრებულნი. კვლავაც განუხრელად უნდა ავამაღლოთ პროფკავშირთა ორგანიზატორული და აღმზრდელობითი მუშაობის დონე, სრულვყოთ სტილი და მეთოდები, გავაღრმაოთ მასებთან კავშირი, განვავითაროთ კრიტიკა და თვითკრიტიკა, საქმიანობა და კონკრეტულობა მუშაობაში, ავამაღლოთ პროფკავშირთა თვითეული კომიტეტისა და საბჭოს ბრძოლისუნარიანობა, პროფკავშირის ყველა წევრის აქტიურობა.

საბჭოთა პროფკავშირებს ახლა, ისე როგორც საბჭოების ქვეყნის ისტორიული განვითარების ყველა ეტაპზე, მაღლა უჭირავთ კლასობრივი სოლიდარობის, პროლეტარული ინტერნაციონალიზმის დროშა, ავითარებენ მეგობრობას ხაზღვარგარეთის ქვეყნების მშრომელებთან, პროგრესულ პროფკავშირულ ცენტრებთან, თანმიმდევრულად იცავენ საერთაშორისო მუშათა მოძრაობის ერთიანობას კლასობრივ-რევოლუციურ პრინციპებზე. მთელ საბჭოთა ხალხთან ერთად პროფკავშირები გულისწყრომით გმობენ ამერიკის იმპერიალიზმის პროვოკაციებს, ამერიკელ აგრესორთა სისხლიან ბოროტმოქმედებასა და თარეშს ვიეტნამში, ნეოფაშიზმისა და მილიტარიზმის აღორძინებას დასავლეთ გერმანიაში.

მშვიდობისათვის, სოციალური პროგრესისათვის, მსოფლიო მუშათა მოძრაობის ერთიანობისათვის თანმიმდევრული ბრძოლით საბჭოთა პროფკავშირებმა მუშათა კლასის, ყველა ქვეყნის მშრომელთა მადლობა და პატივისცემა დაიმსახურეს. პროლეტარული ინტერნაციონალიზმის პრინციპებისადმი ერთგული საბჭოთა პროფკავშირები კვლავაც იქნებიან იმპერიალისტური რეაქციის ძალებისა და ომის წინააღმდეგ, მშვიდობისათვის, დემოკრატიისათვის, ეროვნული დამოუკიდებლობისა და სოციალიზმისათვის მებრძოლთა პირველ რიგებში.

საბჭოთა კავშირის კომუნისტური პარტიის ცენტრალური კომიტეტი პროფკავშირთა XIV ყრილობის დელეგატებს უსურვებს ნაყოფიერ მუშაობას და გამოთქვამს მტკიცე რწმენას, რომ სსრ კავშირის პროფესიული კავშირები პარტიის ხელმძღვანელობით, სახელმწიფო ორგანოებთან მჭიდრო ურთიერთმოქმედებით კიდევ უფრო აქტიურად მიიღებენ მონაწილეობას სამეურნეო და კულტურულ მშენებლობაში, მშრომელთა კომუნისტურ აღზრდაში, თავდადებით იბრძოლებენ სკკპ XXIII ყრილობის ისტორიულ გადაწყვეტილებათა განხორციელებისათვის.

გაუმარჯოს საბჭოთა პროფკავშირებს — მართვისა და მეურნეობის გაძღოლის სკოლას, კომუნიზმის სკოლას!

გაუმარჯოს საბჭოთა მუშათა კლასს — ჩვენს ქვეყანაში კომუნისტური საზოგადოების აშენებისათვის ბრძოლის მოწინავე და წამყვან შემოქმედებითს ძალას!

დიდება კომუნიზმის მშენებელ, თავისუფლებისათვის, მშვიდობისა და ხალხთა ბედნიერებისათვის მამაც მებრძოლ დიდ საბჭოთა ხალხს!

კომუნისტური პარტიის ხელმძღვანელობით — წინ, კომუნიზმის გამარჯვებისაკენ!

საბჭოთა კავშირის კომუნისტური პარტიის ცენტრალური კომიტეტი.

საქართველოს ახალგაზრდობის ლენინური კომუნისტური კავშირის XXVII ყრილობას

ძვირფასო ამხანაგებო!

საქართველოს კომუნისტური პარტიის ცენტრალური კომიტეტი მხურვალედ მიესალმება ახალგაზრდობის ლენინური კომუნისტური კავშირის XXVII ყრილობის დელეგატებს, ჩვენი რესპუბლიკის შესანიშნავი ახალგაზრდობის წარმომადგენლებს, საქართველოს ყველა ქალიშვილსა და ჭაბუკს, კომუნისტური საზოგადოების მშენებელთა ახალგაზრდა თაობას!

საქართველოს კომკავშირის ყრილობა ღირსშესანიშნავ დროს მუშაობს. რამდენიმე თვის წინათ მთელმა საბჭოთა ხალხმა, ყველა პროგრესულმა ადამიანმა ზეიმით იდღესასწაულა 50 წლისთავი დიდი ოქტომბრის სოციალისტური რევოლუციისა, რომელმაც დასაბამი მისცა ახალ ერას კაცობრიობის ისტორიაში. ახლა ჩვენ ვემზადებით მეორე დიადი თარიღის — ვ. ი. ლენინის დაბადების 100 წლისთავის შესახვედრად.

კომკავშირი, რომელიც ჩვენი ქვეყნის მოწინავე ახალგაზრდობას ეერთიანებს, ატარებს კომუნისტური პარტიისა და საბჭოთა სახელმწიფოს დამაარსებლის, დიდი ოქტომბრის სოციალისტური რევოლუციის ბელადის ვ. ი. ლენინის სახელს. ეს პატივი კომკავშირმა დაიმსახურა თავდადებული შრომით და უსაზღვრო მამაცობით კომუნიზმის იდეალებისათვის, დიდი ლენინის იდეების გამარჯვებისათვის ბრძოლაში.

საქართველოს კომუნისტური პარტიის ცენტრალური კომიტეტი კმაყოფილებით აღნიშნავს, რომ რესპუბლიკის კომკავშირი მუდამ იყო პარტიის აქტიური თანაშემწე და რეზერვი კომუნისტური მშენებლობის ყველა ეტაპზე. ჩვენ, კომუნისტებს, გვახარებს, რომ პარტიის ყოველდღიურ ზრუნვას საბჭოთა ახალგაზრდობა უპასუხებს შესანიშნავი წარმატებებით შრომასა და სწავლაში, იდეური პოზიციების სიმტკიცით, თავისი მოქალაქეობრივი მოვალეობის ნათელი შეგნებით, პროლეტარული ინტერნაციონალიზმისა და სოციალისტური პატრიოტიზმის მაღალი სულისკვეთებით, რომ საქართველოს კომკავშირელები, რესპუბლიკის ყველა ქალიშვილი და ჭაბუკი მუდამ გვიჩვენებენ მონოლითურ ერთიანობას და დარაზმულობას კომუნისტური პარტიის გარშემო, კომუნიზმის დიად საქმეს უძღვნიან თავიანთ საქმეებსა და მისწრაფებებს.

ჩვენ ვამაყობთ ჩვენი ახალგაზრდობით, რომელიც წმიდად ასრულებს ლენინის ანდერძს — სწავლობს კომუნიზმს და თავისი სწავლისა და აღზრდის ყოველ წამიჯს უკავშირებს საზოგადოებრივ შრომაში მონაწილეობას. რესპუბლიკის კომკავშირული ორგანიზაციები მუდამ სრულყოფენ პოლიტიკური და შრომითი აღზრდის ფორმებსა და მეთოდებს, კომუნისტური მშენებლობის გზით წარმართავენ მოზარდ თაობის შემოქმედებითს აქტიურობასა და ენერგიას.

კომკავშირულმა ორგანიზაციებმა კვლავაც უნდა იბრძოლონ იმისათვის, რომ მთელი მათი მუშაობა ემსახურებოდეს მთავარ მიზანს — თანამედროვე ახალგაზრდა ადამიანის პიროვნების კომუნისტურ ფორმირებას, რომ თვითეული კომკავშირელის ცხოვრებისა და პრაქტიკული საქმიანობის ყველა დარგში ჭაბუკანი და მამოძრავებელი ძალა იყოს კომუნისტური შეგნება, იდეური რწმენა, პარტიის საქმისადმი ერთგულება, სამშობლოსა და ხალხისადმი უსაზღვრო სიყვარული.

საბჭოთა კავშირის კომუნისტური პარტიის ისტორიულმა XXIII ყრილობამ ხაზი გაუსვა ჩვენი ქვეყნის სამეურნეო, კულტურულ მშენებლობაში და პოლიტიკურ ცხოვრებაში კომკავშირის მონაწილეობის გაძლიერების დიდ მნიშვნელობას. კომკავშირული ორგანიზაციების უპირველესი მოვალეობაა უზრუნველყონ ყრილობის მითითებების წარმატებით შესრულება.

საქართველოს კომპარტიის ცენტრალური კომიტეტი დარწმუნებულია, რომ საქართველოს კომკავშირული ორგანიზაციები, ახორციელებენ რა ახალგაზრდობის კომუნისტურ აღზრდას, მუდამ მოწინავენი იქნებიან ბრძოლაში შრომისადმი შეგნებული დამოკიდებულებისათვის, წარმოების დისციპლინის განმტკიცებისათვის, ტექნიკური პროგრესისათვის, მომპირნეობისა და ყაირათიანობისათვის, შრომის ნაყოფიერების გადიდებისა და პროდუქციის ხარისხის ამაღლებისათვის.

ცენტრალური კომიტეტი მოუწოდებს სოფლის ახალგაზრდა მშრომელებს დაუცხრომლად ზრდონ თავიანთი წვლილი რესპუბლიკის სოფლის მეურნეობის ეფექტიანობის ამაღლებს, სასოფლო-სამეურნეო პროდუქციის წარმოების გადიდების საქმეში. ჩვენ გვახარებს, რომ სოფლის ახალგაზრდა ინტელიგენციამ წამოიწყო ლაშქრობა სოფლის ახალგაზრდობის კულტურული და ზოგადი განათლების დონის ამაღლებისათვის. ეს პატრიოტული მოძრაობა კიდევ უფრო ფართოდ უნდა გაჩაღდეს, გაღრმავდეს.

ჩვენ მოველით საზოგადოებრივი აქტიურობის შემდგომ გაძლიერებას შემოქმედებითი ინტელიგენციის ახალგაზრდა წარმომადგენლებისაგან, რომლებიც მოწოდებული არიან ცოცხლად და კეთილსინდისიერად ასახავენ ახალგაზრდობა ბასიერ.

ქართველი სტუდენტობის მრავალათასიანმა არმიამ თავი გამოიჩინა როგორც აქტიურმა პოლიტიკურმა ძალამ. ამჟამად ქართველი სტუდენტობისათვის შექმნილია ყველა პირობა, რათა შემოქმედებითად დაეუფლოს მეცნიერებას და სპეციალობას. ეს ავალებს უმაღლესი სასწავლებლების კომკავშირულ ორგანიზაციებს კიდევ უფრო აამაღლონ თავიანთი როლი წარმოების მეთაურთა ღირსეული ცვლის, კვალიფიციური სპეციალისტების, აქტიური მოქალაქეების, ახალი, კომუნისტური საზოგადოების მშენებლების მომზადებაში.

საქართველოს კომპარტიის ცენტრალური კომიტეტი განსაკუთრებულ ყურადღებას უთმობს მოსწავლე ახალგაზრდობის აღზრდას რესპუბლიკის სკოლებში. საჭიროა კიდევ უფრო გავაუმჯობესოთ ხელმძღვანელობა სკოლების კომკავშირული და პიონერული ორგანიზაციებისადმი, სრულვყოთ სკოლის ახალგაზრდობასთან მუშაობის ფორმები და მეთოდები, მრავალფეროვანი გავხადოთ მოზარდ თაობასთან მუშაობა.

ძვირფასო ამხანაგებო!

საქართველოს კომუნისტური პარტიის ცენტრალური კომიტეტი გამოთქვამს მტკიცე რწმენას, რომ საქართველოს საბჭოთა სოციალისტური რესპუბლიკის ახალგაზრდა ლენინელები, რომლებიც მალე იდღესასწაულებენ ღირსშესანიშნავ თარიღს — ახალგაზრდობის სრულიად საკავშირო ლენინური კომუნისტური კავშირის 50 წლისთავს, ღირსეულად განაგრძობენ პარტიის, ხალხის დიად ტრადიციებს, განამტკიცებენ თავიანთი რიგების ერთიანობას, მტკიცე რწმენით გასწევენ წინ მარქსიზმ-ლენინიზმის დროშით! თქვენი სახით პარტიას ჰყავს ღირსეული ცვლა, ლენინის საქმისადმი ერთგული ადამიანები, კომუნიზმის გამარჯვებისათვის მამაცი და მედგარი მებრძოლები.

გაუმარჯოს ლენინურ კომკავშირს — კომუნისტური პარტიის ერთგულ თანაშემწესა და რეზერვს!

გაუმარჯოს საქართველოს სახელოვან ახალგაზრდობას!

გაუმარჯოს ჩვენს ძლევამოსილ სოციალისტურ სამშობლოს!

გაუმარჯოს საბჭოთა კავშირის კომუნისტურ პარტიას, რომელსაც მტკიცე რწმენით მიჰყავს საბჭოთა ხალხი წინ, კომუნიზმის გამარჯვებისაკენ!

საქართველოს კომუნისტური პარტიის ცენტრალური კომიტეტი

მუშაობა დაიწყო საქართველოს კომკავშირის XXVII ყრილობამ

27 თებერვალს გაიხსნა საქართველოს კომკავშირის XXVII ყრილობა. ყოველივე, რითაც მდიდარია სიკაბუკე — ენერგია, შემართება, უფროსი თაობის საუკეთესო ტრადიციების ერთგულება, მშობლიური კომუნისტური პარტიის საქმის ერთგულება — შერწყმული იყო ამ დღეს საქართველოს სსრ უმაღლესი საბჭოს სხდომათა დარბაზში.

ამ დიდ ფორუმზე რესპუბლიკის ახალგაზრდობამ გაგზავნა საუკეთესო წარმომადგენლები, ისინი, ვინც თავდადებული შრომით ასახელებს ჩვენს დიად სამშობლოს.

დელეგატები ყრილობაზე შეიკრიბნენ, რათა უმაღლეს პარტიას, მშობლიურ ხალხს, თუ რა წვლილი შეიტანეს კომკავშირულმა ორგანიზაციებმა წარმატებებში, რომლებიც საქართველოს მშრომელებმა მოიპოვეს ნათელი კომუნისტური საზოგადოების მშენებლობაში, შეაჯამონ გაწეული მუშაობის შედეგები, გამოავლინონ და გააანალიზონ ნაკლოვანებანი, დასახონ მომავლის მოძღვნი.

ყრილობაზე შეკრებილ რესპუბლიკის კომკავშირელებს მტკიცედ აქვთ გადაწყვეტილი მთელი თავიანთი ძალღონე და ცოდნა, დაუშრეტელი ენერგია მოახმარონ მშობლიური კომუნისტური პარტიის დავალებათა შესრულებას, ღირსეული წვლილი შეიტანონ მთელი საბჭოთა ხალხის საერთო საქმეში — ჩვენს ქვეყანაში კომუნისტური საზოგადოების აშენების საქმეში.

დილის 10 საათზე კომკავშირის XXVII ყრილობა გახსნილად გამოცხადდა.

ეღერს საზეიმო მარში. დარბაზში შემოჰქონთ რესპუბლიკური კომკავშირული ორგანიზაციის დროშა. დროშის შემოტანის პატივი წილად ხვდათ საქართველოს კომკავშირის საუკეთესო წარმომადგენლებს — რუსთავის მეტალურგიული ქარხნის ძნელაძის სახელობის № 7 კომკავშირული ლუმელის მეფოლადე **დ. ბარათაშვილს**, თბილისის 112-ე საშუალო სკოლის მოსწავლეს **ლ. დაუშვილს**, ათგზის მსოფლიო რეკორდსმენს სპარაშუტო სპორტში **ლ. კოვალენკოს**, ამიერკავკასიის სასაზღვრო ოლქის პოლიტგანყოფილების უფროსის თანაშემწეს კომკავშირულ მუშაობაში **ვ. დიადიშჩევს**, ზუგდიდის რაიონის სოფელ რუხის კოლმეურნეობის წარჩინებულ მეჩაიეს, სოციალისტური შრომის გმირს **ვ. სხულუხიას**, ენგურის ჰიდროელექტროსადგურის გეირაბგამყვანს **ა. ლლონტს**, მეორე თანრიგის ზემდგს **შ. როფუშკოს**.

ყრილობის პრეზიდიუმში აირჩიეს ამხანაგები **ვ. მეკვანაძე, პ. როდიონოვი, დ. სტურუა, ა. სტუჩენკო, რ. ფრუიძე, გ. ჩოგოვაძე, გ. ძოწენიძე, შ. ჭანუკვაძე, გ. ჯავახიშვილი, მ. კუჭავა, ა. ინაური**, სრულიად საკავშირო ალკკ ცენტრალური კომიტეტის მდივანი **ა. კომშალოვი**, სრულიად საკავშირო ალკკ ცენტრალური კომიტეტის პასუხისმგებელი ორგანიზატორი **გ. ფომინოვი**, სრულიად საკავშირო ალკკ ცენტრალური კომიტეტის კომკავშირული ორგანოების განყოფილების სექტორის გამგე **მ. შინკევიჩი**, საქართველოს კომკავშირის ცენტრალური კომიტეტის მდივნები **რ. მეტრეველი, რ. კონცელიძე, ნ. ლაღიძე, ი. გამრეკელი**, გუდაუთის რაიონის სოფელ დურფშის კოლმეურნეობის მეჩაიე, სსრ კავშირის უმაღლესი საბჭოს დეპუტატი **ხ. აგრბა**, მარნეულის რაიონის ალეთის მეგოსტნეობა-მერძეველობის საბჭოთა მეურნეობის მწველავი, საქართველოს სსრ უმაღლესი საბჭოს დეპუტატი **ხ. ვერდიევი**, თბილისის უცხო ენათა პედაგოგიური ინსტიტუტის სტუდენტი, მსოფლიო ჩემპიონი ჭადრაკში **ნ. გაფრინდაშვილი**, ქობულეთის რაიონის სოფელ ბობოყვათის კოლმეურნეობის მეჩაიე, სოციალისტური შრომის გმირი **ჭ. გოგიტიძე**, ამიერკავკასიის სასაზღვრო ოლქის პოლიტგანყოფილების უფროსის თანაშემწე **ა. ბერიკაშვილი**, ბორჯომის რაიონის სოფელ ბაკურიანის ტბის გრიალში მან წაიკითხა საქართველოს კომუნისტური პარტიის ცენტრალური კომიტეტის მისალმება რესპუბლიკის კომკავშირის XXVII ყრილობისადმი.

საქართველოს ალკკ ცენტრალური კომიტეტის საანგარიშო მოხსენება გააკეთა რესპუბლიკის კომკავშირის ცენტრალური კომიტეტის პირველმა მდივანმა **რ. მეტრეველმა.**

ყრილობამ მოისმინა საქართველოს ალკკ სარევიზიო კომისიის საანგარიშო მოხსენება, რომელიც წაიკითხა ამ კომისიის თავმჯდომარემ **ზ. ბაკურაძემ.**

მოხსენებათა გამო დაიწყო კამათი. კამათში გამოვიდნენ კომკავშირის თბილისის საქალაქო კომიტეტის პირველი მდივანი **გ. გაბუნია**, რუსთავის მეტალურგიული ქარხნის ძნელაძის სახელობის № 7 კომკავშირული ლუმელის მეფოლადე **დ. ბარათაშვილი**, კომკავშირის აფხაზეთის საოლქო კომიტეტის პირველი მდივანი **ვ. ხინტბა**, პოეტი **რ. ამაშუკელი**, ქობულეთის რაიონის სოფელ ბობოყვათის კოლმეურნეობის მეჩაიე, სოციალისტური შრომის გმირი **ჭ. გოგიტიძე**, ამიერკავკასიის სასაზღვრო ოლქის პოლიტგანყოფილების უფროსის თანაშემწე კომკავშირულ მუშაობაში **ვ. დიადიშჩევი**, კომკავშირის თელავის რაიკომის პირველი მდივანი **ა. ქენდაშვილი**, საქართველოს სსრ მინისტრთა საბჭოს თავმჯდომარის მოადგილე **ვ. სირაძე.**

ყრილობის დელეგატებსა და სტუმრებს მიესალმნენ მომავალი კომკავშირელები — თბილისის ბორის ძნელაძის სახელობის პიონერთა და მოსწავლეთა სასახლის აღსაზრდელები.

შესვენების შემდეგ განახლდა კამათი. საქართველოს კომკავშირის ცენტრალური კომიტეტისა და სარევიზიო კომისიის საანგარიშო მოხსენებათა გამო. კამათში გამოვიდნენ თბილისის დიმიტროვის სახელობის საავიაციო ქარხნის კომკავშირის კომიტეტის მდივანი **რ. ბუგიანიშვილი**, ამიერკავკასიის წითელდროშოვანი სამხედრო ოლქის ჯარების სარდალი, არმიის გენერალი **ა. სტუჩენკო**, კომკავშირის ქუთაისის საქალაქო კომიტეტის პირველი მდივანი **თ. იმედაძე**, საქართველოს სსრ მეცნიერებათა აკადემიის ვიცე-პრეზიდენტი **გ. წერეთელი**, კომკავშირის სამხრეთ ოსეთის საოლქო კომიტეტის პირველი მდივანი **რ. სანაკოევი.**

ყრილობის დელეგატები და სტუმრები გულთბილად შეხვდნენ ამიერკავკასიის მომმე რესპუბლიკების კომკავშირის წარმომადგენლებს — სომხეთის ალკკ ცენტრალური კომიტეტის პირველ მდივანს **ს. არუთინიანსა** და აზერბაიჯანის ალკკ ცენტრალური კომიტეტის მდივანს **მ. ფარაჯიევს**, რომლებიც მიესალმნენ საქართველოს კომკავშირის XXVII ყრილობას და უსურვეს წარმატებანი მუშაობაში.

გაისმის მარში და დარბაზში შემოდიან ამიერკავკასიის წითელდროშოვანი სამხედრო ოლქისა და ამიერკავკასიის სასაზღვრო ჯარების ოლქის მეომრები. ჩვენი სამშობლოს სამხრეთი საზღვრების დამცველთა სახელით ამიერკავკასიის წითელდროშოვანი სამხედრო ოლქის პოლიტსამმართველოს უფროსის თანაშემწემ კომკავშირულ მუშაობაში **ვ. გრაჩოვმა** ყრილობის დელეგატებსა და სტუმრებს გადასცა მხურვალე ჯარისკაცული სალამი.

განახლდა კამათი, რომელშიც გამოვიდნენ საქართველოს ვ. ი. ლენინის სახელობის პოლიტექნიკური ინსტიტუტის კომკავშირის კომიტეტის მდივანი **ჟ. შარტავა**, გურჯაანის რაიონის სოფელ ჩუმლაყის კოლმეურნეობის მევენახეთა კომკავშირულ-ახალგაზრდული ბრიგადის ხელმძღვანელი **მ. გიოშვილი**, კომკავშირის მახარაძის რაიკომის პირველი მდივანი **ი. მგალობლიშვილი**, ჩოხატაურის რაიონის სოფელ ქვენობანის რვაწლიანი სკოლის უფროსი პიონერხელმძღვანელი **ნ. კუტუბიძე.**

ყრილობაზე წაიკითხეს საქართველოს კომკავშირული მოძრაობის ვეტერანთა მისალმება რესპუბლიკის ალკკ XXVII ყრილობისადმი.

ყრილობამ მოისმინა და დაამტკიცა სამანდატო კომისიის მოხსენება, რომელიც გააკეთა ამ კომისიის თავმჯდომარემ **გ. მაჭაცარიამ.**

28 თებერვალს საქართველოს კომკავშირის ყრილობა განაგრძობს მუშაობას.

(საქდესი).

ჩვენი რესპუბლიკის კომკავშირელებმა გუშინ თავი მოიყარეს საქართველოს სსრ უმაღლესი საბჭოს სხდომათა დარბაზში თავიანთ XXVII ყრილობაზე.

დელეგატები ჩამოვიდნენ საქართველოს ყველა კუთხიდან, რათა დიდი ხუმარი გაემართათ შესრულებული მუშაობის შესახებ, დაესახათ პროგრამა მომავლისათვის.

ადრე დილიდანვე ფოიე და კულისები დელეგატებით აივსო. ყველგან გაისმის სიმღერები და გაცხოველებული საუბარი. აქ არიან ახალგაზრდა კომკავშირელები — მუშები, კოლმეურნეები, მეცნიერები.

ეს ფოტოსურათები გუშინ გადაიღო ჩვენმა კორესპონდენტმა დარბაზში, სადაც ყრილობის სხდომა მიმდინარეობდა. ზემოთ მარცხნივ — სამატეო ყარაული საქართველოს ალკკ დროშასთან; მარჯვნივ — ყრილობის სხდომათა დარბაზში; ქვემოთ — შავი ზღვის ფლოტის კომკავშირელთა დელეგატები ვ. ჩუბინიძე (მარცხნივ) და ა. გორდეევი ისმენენ მოხსენებას.

ფოტო ვლ. გინზბურგისა.

ლენინურ პარტიასთან ერთად — ლენინური გზით

ჩვენი სამშობლოს დედაქალაქი მოსკოვი კვლავ გახდა მშრომელი ადამიანების დიდი სამეიანი შეხვედრის ადგილი. 27 თებერვალს კრემლში გაიხსნა სსრ კავშირის პროფესიული კავშირების XIV ყრილობა. სსრ კავშირის პროფკავშირები მშრომელთა ყველაზე მასობრივი ორგანიზაციაა, რომელიც თავის რიგებში აერთიანებს 80 მილიონზე მეტ კაცს.

ყრილობას ესწრებიან 85 ქვეყნის 104 ეროვნული პროფკავშირული ცენტრის დელეგაციები, აგრეთვე ხუთი საერთაშორისო ორგანიზაციის დელეგაციები.

დილის ათი საათი. დარბაზში შემოდიან ამხანაგები **ლ. ი. ბრეჟნევი, ბ. ი. პონომარიოვი, ა. ა. კირილენკო, ა. ნ. კოსიგინი, ნ. ვ. პოდგორნი, დ. ს. პოლიანსკი, ა. ნ. შელეპინი, ი. ვ. ანდროპოვი, ვ. ვ. გრიშინი, დ. თ. უსტინოვი, ი. ვ. კაპიტონოვი, თ. დ. კულაკოვი, ფ. ს. ხოლომენცევი**, რომლებსაც დელეგატები და სტუმრები მჭეხარე ტაშით ხვდებიან.

საკავშირო პროფსაბჭოს თავმჯდომარე ა. ნ. შელეპინი სსრ კავშირის პროფკავშირთა XIV ყრილობას გახსნილად აცხადებს.

შემდეგ ერთხმად ირჩევენ პრეზიდიუმს, რომლის შემადგენლობაში შედიან ყველა დარგობრივი პროფკავშირის წარმომადგენლები, ჩვენი ქვეყნის ყველა მოკავშირე რესპუბლიკის წარმომადგენლები.

დელეგატები უდიდესი აღმავლობით ირჩევენ ყრილობის საპატიო პრეზიდიუმს — საბჭოთა კავშირის კომუნისტური პარტიის ცენტრალური კომიტეტის პოლიტბიუროს.

დელეგატები იწყებენ ყრილობის ხელმძღვანელი ორგანოების — სამდივნოს, სარედაქციო და სამანდატო კომისიების შექმნას.

ერთსულოვნად მტკიცდება დღის წესრიგი და მუშაობის წესი. XIV ყრილობის განსახილველად შეიტანეს შემდეგი საკითხები:

1. საბჭოთა კავშირის პროფესიულ კავშირთა ცენტრალური საბჭოს ანგარიში.
2. ცენტრალური სარევიზიო კომისიის ანგარიში.
3. საბჭოთა კავშირის პროფესიულ კავშირთა ცენტრალური საბჭოსა და ცენტრალური სარევიზიო კომისიის არჩევნები.

სსრ კავშირის პროფკავშირთა XIV ყრილობა

ბიტყვა ეძლევა სკკპ ცენტრალური კომიტეტის პოლიტბიუროს წევრს, პარტიის ცენტრალური კომიტეტის მდივანს ა. პ. კირილენკოს. ა. პ. კირილენკომ წაიკითხა საბჭოთა კავშირის კომუნისტური პარტიის ცენტრალური კომიტეტის მისალმება სსრ კავშირის პროფკავშირთა XIV ყრილობისადმი. დელეგატებმა და სტუმრებმა დიდი უურადღებით მოისმინეს მშრომელთა ყველაზე მასობრივი ორგანიზაციისადმი მიმართული პარტიის სიტყვები. მისალმების დასკვნითს სიტყვებს შეკრებილნი ტაშის გრიალით ხვდებიან.

ყრილობა შეუდგა დღის წესრიგის პირველი პუნქტის განხილვას. საკავშირო პროფსაბჭოს საანგარიშო მოხსენება გააკეთა საკავშირო პროფსაბჭოს თავმჯდომარემ ა. ნ. შელეპინმა, (მოხსენების შინაარსი იხილეთ მეორე გვერდზე — რედ.).

ᲛᲝᲡᲙᲝᲕᲘ, 27 თებერვალი. (საკდესი). ნაშუადღევს კრემლის ყრილობათა სასახლეში შესვენების შემდეგ მუშაობა განაგრძო

საბჭოთა კავშირის პროფესიული კავშირების ცენტრალური საბჭოს ანგარიში

საკავშირო პროფსაბჭოს თავმჯდომარის ამხანაგ ა. ნ. შელეპინის მოხსენება

ჩვენმა ყირილობამ, თქვა ა. ნ. შელეპინმა, დიდი ყურადღებით და მღელვარებით მოისმინა საბჭოთა კავშირის კომუნისტური პარტიის ცენტრალური კომიტეტის მისალმება სსრ კავშირის პროფესიული კავშირების XIV ყირილობისადმი და მათი სახით ჩვენი დიადი სამშობლოს გმირი შუშათა კლასისა და ყველა შშრომელისადმი. ჩვენი პარტიის ცენტრალურმა კომიტეტმა მაღალი შეფასება მისცა საბჭოთა პროფკავშირების როლსა და საქმიანობას. მათს რევოლუციურ, საბრძოლო და შრომითს დამსახურებას სოციალისტური და კომუნისტური შშენებლობის ყველა ეტაპზე პარტიის მიერ დასახულ ამოცანათა განხორციელებაში, განსაზღვრა პროფკავშირთა ძირეული ამოცანები თანამედროვე ეტაპზე და მათი განვითარების პერსპექტივები.

ნება მიბოძეთ პროფკავშირთა XIV ყირილობის სახელით პირობა მივცეთ ჩვენი პარტიის ცენტრალურ კომიტეტს, რომ საბჭოთა პროფკავშირები გაამართლებენ კომუნისტური პარტიის მაღალ ნდობას, კვლავაც მისი სიიმედო საყრდენი, აქტიური თანაშემწენი, პარტიის სანშიაო და საგარეო პოლიტიკის ერთგული გამტარებლები იქნებიან, უფრო უკეთ შეასრულებენ კომუნიზმის სკოლის, ჩვენს კეთილაში კომუნისტური საზოგადოების აშენებისათვის საბრძოლველად მასების მებრძოლ ორგანიზატორთა როლს, რომელიც პროფკავშირებს ვ. ი. ლენინმა უანდერძა.

პროფკავშირთა XIII ყირილობის შემდგომი პერიოდი, განაცხადა მომხსენებელმა, ჩვენი ქვეყნისა და მთელი მსოფლიოს ცხოვრებაში აღსავსე იყო მსოფლიო-ისტორიული მნიშვნელობის მოვლენებით. უდიდესი მოვლენა იყო საბჭოთა კავშირის კომუნისტური პარტიის XXIII ყირილობა, რომელმაც შეიმუშავა და ყოველმხრივ დაასაბუთა ეკონომიური, პოლიტიკური და კულტურული შშენებლობის ამოცანები თანამედროვე პერიოდში, განამტკიცა და შემდგომ განავითარა პარტიული, სახელმწიფო და საზოგადოებრივი ცხოვრების ლენინური პრინციპები და ნორმები. XXIII ყირილობის ისტორიულმა გადწყვეტილებებმა მთელი საბჭოთა ხალხის შემოქმედებითი ძალებისა და ენერგიის უდიდესი აღმავლობა გამოიწვია.

კომუნიზმის იდეალების გამარჯვებისათვის ბრძოლაში გამოწრთობილი საბჭოთა კავშირის კომუნისტური პარტია არაჩვეულებრივი უნარით ეწევა უდიდეს თეორიულ, პოლიტიკურ და ორგანიზაციულ საქმიანობას ხალვაზე, აკავშირებს, რაზმავს და წარმართავს საბჭოთა ხალხს ნებას, გონებას, დაუშრეტელ ენერგიას კომუნიზმის ასაშენებლად. პარტიის ხელმძღვანელობით საბჭოთა ხალხმა თავისი გმირული შრომით კიდევ უფრო განამტკიცა სოციალისტური სახელმწიფოს ეკონომიური და თავდაცვითი ძლიერება, სანელოთა და დიდებით შემოსა ჩვენი სამშობლო, ამაღლა მისი პრესტიჟი და გადადგა ახალი ნაბიჯი კომუნისტური საზოგადოების შშენებლობის გზაზე.

სოციალიზმის მძლავრი ძალების, ჩვენი კომუნისტური პარტიის, საბჭოთა სახელმწიფოს დიადი ტრიუმფი იყო დიდი ოქტომბრის სოციალისტური რევოლუციის 50 წლისთვის იუბილეს ზეიმი. საბჭოთა ხალხის გმირული ბრძოლისა და გამარჯვებების შედეგი ნახევარი საუკუნის მანძილზე ყოველმხრივ იყო გაშუქებული სკკპ ცენტრალური კომიტეტის გენერალური მდივნის ამხანაგ ლ. ი. ბრეჟნევის მოხსენებაში სკკპ ცენტრალური კომიტეტის, სსრ კავშირის უმაღლესი საბჭოს და რუსეთის სფსრ უმაღლესი საბჭოს გაერთიანებულ საზეიმო სხდომაზე.

ცენტრალური კომიტეტის 1964 წლის ოქტომბრისა და შემდგომი პლენუმების, XXIII ყირილობის გადწყვეტილებათა კეთილსაყოფილო გავლენით ჩვენი პარტია კიდევ უფრო ძლიერი გახდა, გაფართოდა და განმტკიცდა მისი კავშირი ხალხთან, განუზომლად ამაღლდა მისი ავტორიტეტი. პარტია მუდამ ზრუნავს პროფკავშირებისათვის კომუნისტური პარტიის ხელმძღვანელობით ჩვენი ქვეყნის პროფესიულ კავშირებს ღირსეული წვლილი შეაქვთ საბჭოთა ხალხის დიად მოხაპოვრებში. თავიანთ ყირილობაზე საბჭოთა პროფკავშირები მოვიდნენ მებრძოლ ორგანიზაციად, რომელიც მჭიდროდ შეკავშირებულია კომუნისტური პარტიისა და მისი ლენინური ცენტრალური კომიტეტის გარშემო.

საბჭოთა პროფკავშირების მუშაობის შინაარსი და მიმართულება ახლანდელ პირობებში, თქვა შემდეგ მომხსენებელმა, განსაზღვრეს სკკპ XXIII ყირილობის, სკკპ ცენტრალური კომიტეტის 1964 წლის ოქტომბრისა და ნოემბრის, 1965 წლის მარტის, სექტემბრისა და შემდგომი პლენუმების გადაწყვეტილებებმა.

პროფკავშირთა ძალების თავმოყრისა და მოქმედების ძირითადი სფერო იყო და კვლავ არის სოციალისტური ეკონომიკა. საბჭოთა პროფკავშირები მუდამ იყვნენ პარტიის საყრდენი, დიდი მაორგანიზებელი ძალა ჩვენი ქვეყნის სახალხო მეურნეობის განვითარებაში, შრომის ნაყოფიერების გადიდებაში, მეცნიერულ-ტექნიკური პროგრესის დაჩქარებაში. მათი ეს როლი კიდევ უფრო გაიზარდა იმ უმნიშვნელოვანეს ღონისძიებათა გაკეთებით, რომლებიც განახორციელეს კომუნისტურმა პარტიამ და საბჭოთა სახელმწიფომ ამ ბოლო წლებში ჩვენი საზოგადოების ეკონომიური და სოციალური პროცესების მეცნიერული ხელმძღვანელობის შემდგომი სრულყოფის დარგში.

საკავშირო პროფსაბჭოს, პროფკავშირთა კომიტეტებისა და საბჭოების ყურადღების ცენტრში იყო ბრძოლა ახალ ხუთწლედში პარტიის მიერ დასახული ამოცანათა გადაწყვეტისათვის. მუშათა კლასი, კოლმეურნე გლეხობა, ჩვენი საბჭოთა ინტელიგენცია უდიდესი ენთუზიაზმითა და ენერგიით ახორციელებენ პარტიის მიერ შემუშავებულ დიდ გეგმებს. ის წლები, რომლებში მუშაობის შესახებაც ანგარიშს გაბარებთ საკავშირო პროფსაბჭო, ის დრო იყო, როცა საბჭოთა კავშირის შრომიერი კომუნისტური პარტიის წინამძღოლობით შვიდწლიდის ორი უკანასკნელი წლის დამთავრების შემდეგ შეუდგნენ ახალი ხუთწლიანი გეგმის განხორციელებას და წარმატებით შეასრულეს ხუთწლიდის ორი პირველი წლის დავალებანი.

ჩვენი სამშობლო ამ პერიოდში უაღრესად სწრაფი ტემპებით ზრდიდა საწარმოო ძალების ძლიერებას. შესანიშნავი მიღწევები მოიპოვა მრეწველობამ. მწარმოებლობა ჩადგა 1800-ზე მეტი ახალი მსხვილი საწარმო. მარტო ამ წლებში შექმნილი ახალი ეკონომიური პოტენციალი რამდენჯერმე აღემატება ომამდელი 1940 წლის სამრეწველო პოტენციალს. ომისწინა მრეწველობა რომ შეგვექმნა, დაგვჭირდა მშვიდობიანი შრომის თითქმის ორი ათეული წელი, ხოლო ამ ბოლო დროს ყოველწლიურად ვაწარმოებთ მნიშვნელოვნად მეტს, ვიდრე მთელი ომამდელი ოცწლეული მანძილზე. წარმატებით სრულდება ახალი ხუთწლედი, მისი პირველი ორი წლის მანძილზე ჩვენი ეკონომიკა ვითარდებოდა სწრაფი და მყარი ტემპებით. განსაკუთრებით ღირსშესანიშნავი იყო სალიტელეო 1967 წელი — დიდი ოქტომბრის 50 წლისთავის წელი, მრეწველობაში ამ წლის შრომითი მიღწევები საუკეთესოა ამ ბოლო რამდენიმე წლის მანძილზე. დიდ წარმატებებს მიაღწიეს კოლმეურნეებმა, საბჭოთა მეურნეობის მუშაკებმა, მექანიზატორებმა და სოფლის მეურნეობის სპეციალისტებმა.

ეკონომიკის განვითარებაზე პროფკავშირთა ზემოქმედების ძირითადი მეთოდი იყო და კვლავ არის სოციალისტური შეჯიბრება. საანგარიშო პერიოდის მანძილზე საკავშირო პროფსაბჭომ, პროფკავშირთა ცენტრალურმა კომიტეტებმა, პროფკავშირთა საბჭოებმა და კომიტეტებმა ამაღლეს სოციალისტური შეჯიბრებისადმი ხელმძღვანელობის დონე, გარდაქმნეს დარგების მიხედვით შეჯიბრების ორგანიზაცია, შეიმუშავეს შეჯიბრების მთელი რიგი ახალი ქმედითი ფორმები და მეთოდები.

საანგარიშო პერიოდი აღინიშნა წარმოების კოლექტივთა და მოწინავეთა ფრაკთა მნიშვნელოვანი პატრიოტული წამოწყებით.

საკავშირო პროფსაბჭოს XI და XIII პლენუმებმა განსაზღვრეს პროფკავშირთა ამოცანები იმ ეკლდებულებათა შესასრულებლად საყოველთაო-სახალხო შეჯიბრების გაშლისათვის, რომელიც მშრომელებმა აკისრეს დიდი ოქტომბრის 50 წლისთავის აღსანიშნავად. დადგა რა საეთბილეო ეახტზე, მილიონობით ადამიანმა გვიჩვენა შრომითი გმირობის ნამდვილი ნიმუშები. საწარმოების, შშენებლობების, კოლმეურნეობების, საბჭოთა მეურნეობებისა და დაწესებულებების ათასზე მეტი კოლექტივი დაჯილდოებულია სკკპ ცენტრალური კომიტეტის, სსრ კავშირის უმაღლესი საბჭოს პრეზიდიუმის, სსრ კავშირის მინისტრთა საბჭოსა და საკავშირო პროფსაბჭოს სამახსოვრო დროშებით. ეს დროშები დაჯილდოებულ კოლექტივთა შრომითი მამაცობის სიმბოლოა, ისინი ამაფრთოვებენენ ახალი შრომითი წარმატებებისათვის. წინასოციალისტური შეჯიბრების ბევრი გმირი ჩვენი ყირილობის დელეგატებს შორისაც არის. განვლილ 4 წელიწადში სახალხო მეურნეობის, მეცნიერებისა და კულტურის განვითარებაში მოპოვებული წარმატებებისათვის 704 ათასზე მეტი კაცი დაჯილდოდა სპეციალური ორდენებითა და მედლებით, მათგან 3.606-ს მიენიჭა სოციალისტური შრომის გმირის წოდება.

წარმოების ნოვატორები და მოწინავენი მუშათა კლასის, მშრომელი გლეხობის, მთელი საბჭოთა ხალხის მშვენება და სიამაყეა, ისინი ნამდვილ ნიმუშებია. ასეთ ადამიანებზე ამყარებენ ჩვენ ეკონომიკურ ზრდას, ამ ადამიანებზე ... ეფუძნება ... ეკონომიკა ... ეფუძნება ... ეფუძნება ... ეფუძნება

ბუდაპეშტის ფორუმზე

კომუნისტური და მუშათა პარტიების წარმომადგენელთა ბუდაპეშტის საკონსულტაციო შეხვედრა

ბუდაპეშტი, 27 თებერვალი. (საკდესი). გუშინ გვიან საღამოს გაავრცელეს შემდეგი კომუნიკე კომუნისტური და მუშათა პარტიების წარმომადგენელთა საკონსულტაციო შეხვედრის გახსნის შესახებ:

26 თებერვალს საღამოს ბუდაპეშტში მუშაობა დაიწყო კომუნისტური და მუშათა პარტიების წარმომადგენელთა საკონსულტაციო შეხვედრამ.

საკონსულტაციო შეხვედრაში მონაწილეობენ შემდეგი კომუნისტური და მუშათა პარტიების წარმომადგენლები:

ავსტრალიის კომუნისტური პარტია,
ავსტრიის კომუნისტური პარტია,
არგენტინის კომუნისტური პარტია,
ბელგიის კომუნისტური პარტია,
ბულგარეთის კომუნისტური პარტია,
ბოლივიის კომუნისტური პარტია,
ბრაზილიის კომუნისტური პარტია,
დიდი ბრიტანეთის კომუნისტური პარტია,
უნგრეთის სოციალისტური მუშათა პარტია,
ვენესუელის კომუნისტური პარტია,
ჰაიტის სახალხო ერთიანობის პარტია,
გვადელუპის კომუნისტური პარტია,
გვატემალის შრომის პარტია,
გერმანიის კომუნისტური პარტია,
გერმანიის ერთიანი სოციალისტური პარტია,
ჰონდურასის კომუნისტური პარტია,
საბერძნეთის კომუნისტური პარტია,
დანიის კომუნისტური პარტია,
დომინიკოს კომუნისტური პარტია,
ისრაელის კომუნისტური პარტია,
ინდოეთის კომუნისტური პარტია,
ირდანის კომუნისტური პარტია,
ირანის სახალხო პარტია,
ირლანდიის მუშათა პარტია,
ესპანეთის კომუნისტური პარტია,
იტალიის კომუნისტური პარტია,
კანადის კომუნისტური პარტია,
კვიპროსის მშრომელი ხალხის პროგრესული პარტია,
კოლუმბიის კომუნისტური პარტია,
კოსტა-რიკის ხალხის ავანგარდის პარტია,
ლიბანის კომუნისტური პარტია,
ლუქსემბურგის კომუნისტური პარტია,
მაროკოს კომუნისტური პარტია,
მარტინიკის კომუნისტური პარტია,
მექსიკის კომუნისტური პარტია,
მონღოლეთის სახალხო-რევოლუციური პარტია,
ნიკარაგუას სოციალისტური პარტია,
პანამის სახალხო პარტია,
პარაგვაის კომუნისტური პარტია,
პერუს კომუნისტური პარტია,
პოლონეთის გაერთიანებული მუშათა პარტია,
პორტუგალიის კომუნისტური პარტია,
რეიუნიონის კომუნისტური პარტია,
რუმინეთის კომუნისტური პარტია,
სალვადორის კომუნისტური პარტია,
სან-მარინოს კომუნისტური პარტია,
ჩრდილოეთ ირლანდიის კომუნისტური პარტია,
სირიის კომუნისტური პარტია,
საბჭოთა კავშირის კომუნისტური პარტია,
ამერიკის შეერთებული შტატების კომუნისტური პარტია,
სუდანის კომუნისტური პარტია,
ტუნისის კომუნისტური პარტია,
თურქეთის კომუნისტური პარტია,
ურუგვაის კომუნისტური პარტია,
ფინეთის კომუნისტური პარტია,
საფრანგეთის კომუნისტური პარტია,
ცეილონის კომუნისტური პარტია,
ჩეხოსლოვაკიის კომუნისტური პარტია,
ჩილეს კომუნისტური პარტია,
შვეიცარიის შრომის პარტია,
ეკვადორის კომუნისტური პარტია,
სამხრეთ აფრიკის კომუნისტური პარტია.

შეხვედრაზე თავიანთი წარმომადგენლები გამოგზავნეს აგრეთვე ალჟირელმა კომუნისტებმა.

ისლანდიის ერთიანი სოციალისტური პარტია და ნორვეგიის კომუნისტური პარტია შეხვედრაზე წარმოდგენილი არიან მეთვალყურეებით.

შეხვედრაზე მოვიდა და უნგრეთის სოციალისტური მუშათა პარტიის სახელით შეხვედრის მონაწილე მოძმე პარტიების დელეგაციებს მიესალმა ცენტრალური კომიტეტის პირველი მდივანი ამხანაგი იანოშ კადარი.

საკონსულტაციო შეხვედრის მონაწილეებმა ცნობად მიიღეს უნგრეთის სოციალისტური მუშათა პარტიის ცენტრალური კომიტეტის ინფორმაცია საკონსულტაციო შეხვედრის მომზადების შესახებ.

პირველი დღის დასასრულს მოძმე პარტიების წარმომადგენლებმა დათქვეს თავმჯდომარეობის წესი. ყველა მოძმე პარტიის წარმომადგენელთა მონაწილეობით აირჩიეს სამდივნო იმ წინადადებათა შემუშავების მიზნით, რომლებიც შეხვედრაზე უნდა განიხილონ, და მუშაობის წესრიგის უზრუნველყოფის მიზნით.

საკონსულტაციო შეხვედრა მუშაობას განაგრძობს ხუთშაბათს, 27 თებერვალს.

მთავროგის ჯილდოების გადაცემა

ამ დღეებში რესპუბლიკის უმაღლესი საბჭოს სხდომათა დარბაზში შეიკრიბნენ სამხედრო ფორმიანი ადამიანები, რომელთა კეთილშობილური შრომა მიზნად ისახავს საბჭოთა ხალხის სოციალისტური მონაპოვრების დაცვას, მთელი მსოფლიოს მშვიდობის დაცვას, სახალხო კონტროლის აქტივისტები, კულტურის მუშაკები, შესანიშნავი ქართული ღვინოების შემქმნელნი. აქ მათ საზეიმო ვითარებაში გადაეცათ მთავრობის ჯილდოები და საპატიო წოდებათა მინიჭების სიგელები, რომლებიც დიამსახურეს სამშობლოს საკეთილდღეოდ თავდადებული და ნაყოფიერი შრომისათვის.

რესპუბლიკის უმაღლესი საბჭოს პრეზიდიუმის მდივანმა ზ. ა. კვაჭაძემ წაიკითხა შესაბამისი ბრძანებულებანი.

საქართველოს სსრ უმაღლესი საბჭოს პრეზიდიუმის თავმჯდომარის მოადგილემ მ. მ. ლელაშვილმა სსრ კავშირის უმაღლესი საბჭოს პრეზიდიუმის სახელით გადასცა ჯილდოები და სიგელები.

დაჯილდოებულთა სახელით გამოვიდნენ გენერალ-ლეიტენანტი პ. ვ. გურიევი, გაზეთ „თბილისის“ რედაქტორი ნ. უ. ჯაში, თბილისის ვ. ი. ლენინის სახელობის ჩარხსაშენებელი ქარხნის სამჭედლო საამქროს სახალხო კონტროლის ჯგუფის თავმჯდომარე შ. მ. ლეჟავა, რომლებმაც მხურვალე მადლობა გადაუხადეს კომუნისტურ პარტიასა და საბჭოთა მთავრობას მათი შრომის მაღალი შეფასებისათვის.

მ. მ. ლელაშვილმა გულითადად მიულოცა დაჯილდოებულთ და იმათ, ვინც დიამსახურა საპატიო წოდება, უსურვა შემდგომი წარმატებანი მუშაობაში, ბედნიერება და ჯანმრთელობა. (საქდესი).

მათემატიკოსები სწავლობენ

ბაკურიანში მუშაობა დაამთავრა სრულიად საკავშირო ზამთრის სკოლა-სემინარმა პროგრამირების ალგორიტმული ენების საკითხებზე. სემინარი მოაწყვეს სსრ კავშირისა და რესპუბლიკის მეცნიერებათა აკადემიების გამოთვლითმა ცენტრებმა.

13 დღის განმავლობაში მოსკოვის, ლენინგრადის, კიევის, კიშინიოვის, რიგის, ტალინის, ნოვოსიბირსკის, თბილისისა და ჩვენი ქვეყნის სხვა ქალაქების მათემატიკის დარგის მეცნიერები და სპეციალისტები ეცნობოდნენ გამოსათვლელი მანქანების ახალ ალგორიტმულ „ენებს“. (საქდესი).

დავით იოსელიანი

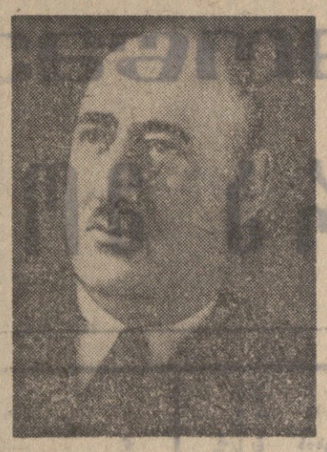

საქართველოს სამედიცინო საზოგადოებამ მძიმე დანაკლისი განიცადა— ხანგრძლივი და მძიმე ავადმყოფობის შემდეგ 74 წლის ასაკში გარდაიცვალა გამოჩენილი მეცნიერი, ქირურგი და მორფოლოგი, თბილისის აკადემიკოს მუსაძის სახელობის ქირურგთა სამეცნიერო საზოგადოების თავმჯდომარე, თბილისის სახელმწიფო სამედიცინო ინსტიტუტის ზოგადი ქირურგიის კათედრის გამგე, სკკპ წევრი 1939 წლიდან, მეცნიერების დამსახურებული მოღვაწე, პროფესორი **დავით ბიორბის-ძე იოსელიანი.**

დავით იოსელიანი დაიბადა 1894 წლის 17 აგვისტოს სოფელ ქვემო ხვედურეთში (ქარელის რაიონი). 1917 წელს წარჩინებით დაამთავრა სამხედრო სამედიცინო აკადემია. 1919 წელს არჩიულ იქნა თბილისის სახელმწიფო უნივერსიტეტის სამედიცინო ფაკულტეტის ოპერაციული ქირურგიის და ტოპოგრაფიული ანატომიის კათედრის ასისტენტად. ამავე დროს იგი მუშაობს გამოჩენილი ქირურგის, პროფესორ ნ. კახიანის ხელმძღვანელობით ქირურგიულ კლინიკაში. 1929 წელს დ. იოსელიანი მივლინებულ იქნა 2 წლით ლენინგრადში, სადაც მუშაობს ტოპოგრაფიული ანატომიის კათედრაზე ვ. ნ. შევკუნენკოს მეთაურობით, აქ იგი ეცნობა საბჭოთა მორფოლოგიის მოძღვრებას ადამიანის სხეულის ორგანოთა და მათი სისტემების ცვლილებადობის შესახებ და აგრძელებს ადრე დაწყებულ გამოკვლევას სახსრების და ძვლების ინერვაციის თავისებურების შესახებ.

1937 წელს სადოქტორო დისერტაციის დაცვის შემდეგ მას ანიჭებენ პროფესორის წოდებას და ირჩევენ თბილისის სამედიცინო ინსტიტუტის ოპერაციული ქირურგიის და ტოპოგრაფიული ანატომიის კათედრის გამგედ. 1938 წლიდან მას შეთავსებით ირჩევენ ექიმთა დახელოვნების ინსტიტუტის თანამოსახელე კათედრის გამგედ.

კათედრაზე მუშაობის დროს დ. იოსელიანი პრაქტიკულ მოღვაწეობას ეწევა თბილისის სასწრაფო დახმარების საავადმყოფოში. მისი ხელმძღვანელობით სასწრაფო დახმარების საავადმყოფო თბილისის სამედიცინო ინსტიტუტის ოპერაციული ქირურგიის კათედრის ბაზად იქცა, ამ პერიოდში დ. იოსელიანი ამუშავებს და აკვეყნებს შრომებს მენინგომა შუა არტერიის დაზიანების შესახებ, სუბდიაფრაგმალურ ჩირქგროვებზე მიდგომის, ხერხემლის დაზიანების, წვრილი და სიგმოიდური ნაწლავების შემოგრეხის, წყლულოვანი დაავადების პერფორაციის შესახებ და სხვ. ამ შრომებს დიდი მნიშვნელობა ჰქონდა პრაქტიკული მუშაობისათვის.

დიდი სამამულო ომის მერიოდში დ. იოსელიანი არჩეული იყო საქართველოს ჯანმრთელობის დაცვის სამინისტროს ჰოსპიტალურ საბჭოს წევრად და საქართველოს ევაკოჰოსპიტლების კონსულტანტად. ამავე დროს იგი იყო ექიმთა დახელოვნების ინსტიტუტის ორეკტორი, [illegible] ნელობით მუშაობდა [illegible] სამამულო ომის ფრონტებზე სამუშაოდ.

ამ პერიოდში დ. იოსელიანმა [illegible] ვეყნა [illegible] ბრძოლას აიროვან ინფექციასთან და ტრავმულ ანეკვრიზმების ოპერაციული მკურნალობის საკითხებს.

1947 წლიდან დ. იოსელიანი ხელმძღვანელობს თბილისის სამედიცინო ინსტიტუტის ზოგადი ქირურგიის კათედრას. კლინიკაში იგი აგრძელებს მუშაობას სასწრაფო გადაუდებელი ქირურგიის დარგში. მისი ხელმძღვანელობით კლინიკაში მუშავდებოდა საკითხები ნაწლავთა მექანიკური გაუვალობის და ვეგეტაციური ნერვული სისტემის გავლენის შესახებ მუცლის ორგანოების ზოგიერთ პათოლოგიის დროს.

დ. იოსელიანის კალამს ეკუთვნის 60-მდე ნაშრომი მორფოლოგიის, კლინიკური და ოპერაციული ქირურგიის აქტუალურ საკითხებზე. დიდ და ნაყოფიერ საზოგადოებრივ მუშაობასთან ერთად დ. იოსელიანი დაუღალავად ზრუნავდა სამეცნიერო კადრების აღზრდისათვის. მისი ხელმძღვანელობით შესრულებულია 20 საკანდიდატო და 10 სადოქტორო დისერტაცია. მისი 10 მოწაფე ამჟამად პროფესორია.

პარტიამ და ხელისუფლებამ ღირსეულად დააფასეს დ. იოსელიანის ნაყოფიერი მოღვაწეობა. იგი დაჯილდოებული იყო ლენინის ორდენით, წითელი დროშის ორდენით და მედლებით.

დიდი მეცნიერის, უაღრესად გულისხმიერი ადამიანის დ. იოსელიანის ნათელი ხსოვნა სამუდამოდ დარჩება მისი მრავალრიცხოვანი მოწაფეებისა და მეგობრების, მისი მადლიერი პაციენტების გულში.

საქართველოს ჯანმრთელობის დაცვის სამინისტრო, საქართველოს მედიცინის მუშაკთა პროფკავშირის რესპუბლიკური კომიტეტი, რესპუბლიკური და თბილისის აკადემიკოს მუსაძის სახელობის ქირურგთა სამეცნიერო საზოგადოება, თბილისის სახელმწიფო სამედიცინო ინსტიტუტი, ექიმთა დახელოვნების თბილისის სახელმწიფო ინსტიტუტი.

პროფესორ დ. ბ. იოსელიანის დაკრძალვის კომისიისაგან

სამოქალაქო პანაშვიდი შედგება 28 თებერვალს საღამოს 7 საათზე (ჩახრუხაძის ქუჩა № 6) და 29 თებერვალს დღის 3 საათზე სამედიცინო ინსტიტუტის შენობაში (მელიქიშვილის ქ. № 10).

გამოსვენება 29 თებერვალს დღის 4 საათზე სამედიცინო ინსტიტუტის შენობიდან. დაკრძალვა მწერალთა და საზოგადო მოღვაწეთა პანთეონში (დიდუბე).

საერთაშორისო ხელვაჭობა

ვიეტნამის ამბები

მსოფლიოს დეკეშათა სააგენტოები გვატყობინებენ

კატრიოტთა საბრძოლო ნაკადვლი

პანიო, 26 თებერვალი (საკდესი). ვიეტნამის საინფორმაციო სააგენტო იმოწმებს განთავისუფლების სააგენტოს და გვატყობინებს, რომ ბენჩოის პროვინციაში გაბედული შეტევითი ოპერაციების შედეგად სამხრეთ ვიეტნამის განთავისუფლების სახალხო შეიარაღებული ძალების მებრძოლებმა 16 თებერვალს ღამით დიდი ზარალი მიაყენეს ამერიკელ ოკუპანტებსა და საიგონის მარიონეტული ხროვის არმიას.

პატრიოტებმა, რომლებმაც შეუტიეს ქალაქ ჩანბიდან ერთი კილომეტრზე განლაგებულ მოწინააღმდეგის ნაწილებს, მოსპეს 70 ტანკი და ჯავშანტრანსპორტიორი, 9 ქვემეხი და მწყობრიდან გამოიყვანეს ამერიკის შეერთებული შტატების არმიისა და მისი „მოკავშირეების“ 200-ზე მეტი ჯარისკაცი და ოფიცერი. ბრძოლების დროს პატრიოტებმა ხელთ იგდეს დიდძალი საბრძოლო ტექნიკა და იარაღი.

ამერიკის შეერთებული შტატების თხრეებინის სამხედრო-საპარო ბაზაზე თავდასხმის შედეგად განთავისუფლების სახალხო შეიარაღებული ძალების ნაწილებმა დაზიანეს 8 რეაქტიული და სატრანსპორტო თვითმფრინავი და 5 ჯავშანტრანსპორტიორი. პატრიოტებმა არტილერიის ცეცხლი დაუშინეს ამერიკის არმიის ლონგბინის მომარაგების ბაზას და დახოცეს ასობით ამერიკელი ჯარისკაცი, მოსპეს მოწინააღმდეგის დიდძალი საბრძოლო მასალა და იარაღი.

აგრესორების ავბედითი გეგმები

ნიუ-იორკი, 26 თებერვალი. (საკდესი). შეერთებულ შტატებს განზრახული აქვს უახლოეს ხანს მნიშვნელოვნად გააფართოოს ვიეტნამის დემოკრატიული რესპუბლიკის ტერიტორიის დაბომბვა, იუწყება იუნაიტედ პრეს ინტერნეიშნლის საიგონელი კორესპონდენტი, რომელიც იმოწმებს სამხრეთ ვიეტნამში მოქმედი ამერიკის ჯარების სარდლობის წარმომადგენელთა განცხადებას. ვიეტნამის დემოკრატიული რესპუბლიკის წინააღმდეგ საჰაერო ომის ახალი ესკალაცია გამოიხატება არა მარტო დაბომბვათა ინტენსიფიკაციით, არამედ დაბომბვის სამიზნეების გადიდებითაც. როგორც იუნაიტედ პრეს ინტერნეიშნლის სააგენტო იუწყება „სამიზნეების ახალი გაფართოებული სია“ უკვე მოამზადეს სამხედრო პირებმა და მოიწონა პრეზიდენტმა ჯონსონმა.

ინტერვენტთა მხეცობა

ნიუ-იორკი, 27 თებერვალი. (საკდესი). ამერიკელი ინტერვენტები ბარბაროსულად ბომბავენ სამხრეთ ვიეტნამის ქალაქებს, იყენებენ ნაპალმს, არტილერიისა და ნაღმსატყორცნთა ცეცხლით ცდილობენ მოსპონ საცხოვრებელი უბნები. ამის შედეგად უდიდესი მსხვერპლია სამხრეთ ვიეტნამის მშვიდობიან მოსახლეობაში. წინასწარი მონაცემებით, რომლებიც გაზეთებმა გამოაქვეყნეს, დახოცილი და დაჭრილია ათიათასობით ქალი, ბავშვი და მოხუცი.

გაზეთ „ნიუ-იორკ ტაიმსის“ კორესპონდენტი ბერნარდ უეინრაუბი წერს, რომ სამხრეთ ვიეტნამის საავადმყოფოები და გოსპიტლები აივსო დაბომბვის მსხვერპლით. კორესპონდენტი წერს, რომ მეკონგის დელტაში მდებარე ქალაქ კანთოს ერთ-ერთ საავადმყოფოში, სადაც იგი იყო, დღემდე მოჰყავთ ნაპალმით დამწვარი, შრაპნელით, ნაღმებითა და ტყვიით დაჭრილი მოხუცები, ბავშვები და ქალები.

ამერიკელი ინტერვენტები, რომლებიც გუეში მარცხდებიან, გააფთრებით ესხმიან თავს ქალაქის საცხოვრებელ უბნებს. ცნობაში, რომელიც „ნიუ-იორკ ტაიმსმა“ დაბეჭდა, ნათქვამია, რომ ქალაქი ნანგრევებად იქცა, მისი შენობების თითქმის სამი მეოთხედი დანგრეულია.

ბონი თანამშრომლობს მადრიდთან

ბერლინი, 26 თებერვალი. (საკდესი). ბონისა და მადრიდის თანამშრომლობის შემდგომ გაფართოებას მოწმობს რაკეტების გაშვების პროგრამა, რომელსაც ახორციელებენ ესპანეთის ტორტოსის ელ-ებროს ოსნერვატორია და დასავლეთ გერმანიის მაქს პლანკის სახელობის ინსტიტუტი. (ლინდაუ). ამ პროგრამის შესაბამისად, იუწყება ადნ-ის საგენტო, მომდინარე წლის თებერვალ-მარტში ესპანეთის ტერიტორიაზე გაუშვებენ რაკეტებს დასავლეთ გერმანიის ფირმებში დამზადებული აპარატურით.

ბონის მეცნიერული კვლევის სამინისტროს წარმომადგენელმა განაცხადა, რომ ერთ-ერთი რაკეტა უკვე წარმატებით გაუშვეს 86 კილომეტრ სიმაღლეზე.

დასავლეთგერმანელი სპეციალისტები ამასთან დაკავშირებით ხაზგასმით აღნიშნავენ, რომ რაკეტების გაშვების დროს საქმე ეხება სამხედრო ხასიათის ექსპერიმენტებს. ეს ჩანს იმ ფაქტიდან, რომ დასავლეთ გერმანიის პლანკის სახელობის ინსტიტუტი მჭიდროდ თანამშრომლობს ბონის სამხედრო სამინისტროსთან, რომელსაც ასევე მნიშვნელოვან ფინანსურ ასიგნობებს იღებს.

თანამშრომლობა ბონსა და მადრიდს შორის ატომური და სარაკეტო კვლევის დარგში, აღნიშნავს სააგენტო, გასული წლის მაისში დადებული შეთანხმების საფუძველზე ხორციელდება.

სენატორ მაკკართის განცხადება

ნიუ-იორკი, 27 თებერვალი. (საკდესი), ვიეტნამის ომი არ შეეხებამება ამერიკის შეერთებული შტატების ინტერესებს, განაცხადა სენატორმა იუჯინ მაკართმ, რომელიც ცდილობს მისი კანდიდატურა დასახელონ პრეზიდენტის პოსტზე დემოკრატიული პარტიისაგან.

ნაშიუაში (ნიუ-ჰემპშირის შტატი) გამოსვლისას მან ხაზგასმით აღნიშნა, რომ ამერიკის შეერთებული შტატების მომავლისათვის დიდი მნიშვნელობა აქვს ომს სიღარიბის წინააღმდეგ, რომელიც ჯერაც არ დაუწყიათ.

ხელკეტებით მოსწავლეთა წინააღმდეგ

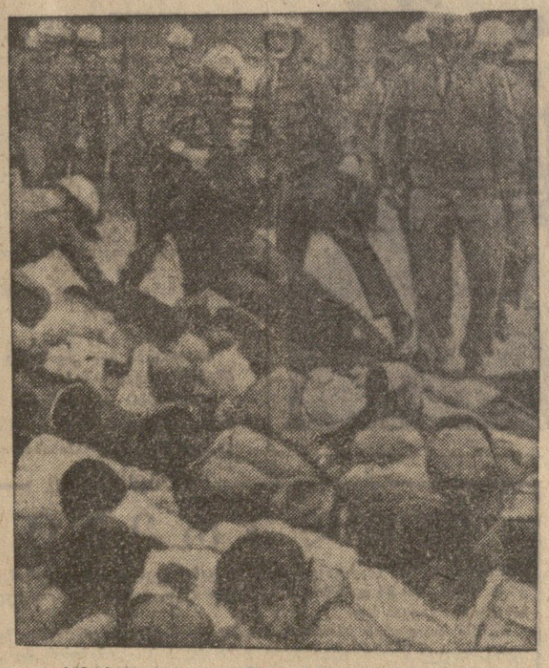

ამერიკის პატარა ქალაქ სოფიელ სერკლში (ჯორჯიის შტატი) გაიმართა მოსწავლეთა დემონსტრაცია „ფერადკანიანთა“ ადგილობრივ სკოლაში საშინელი პირობებისა და სამი მასწავლებლის დათხოვნის გამო. ერთვნული გვარდიის ჯარისკაცებმა მასწავლებლების, მშობლებისა და მოსწავლეთა დემონსტრაციას გარეკეს. 40-მდე დემონსტრანტი დააპატიმრეს.

ფოტო ჟურნალ „ნიუსუიკიდან“.

ჩინეთის ამბები

ჩინეთის პრესა დიდი ამბით იუწყება, რომ გუანდუნის პროვინციასა და მის მთავარ ქალაქ გუანჯოუში შეიქმნა „რევოლუციური კომიტეტები“, ამის გამო გაიმართა მიტინგი, რომელშიც მონაწილეობდა რამდენიმე ათასი ხუნვეიბინი, ძაოფანი და სამხედრო მოსამსახურე.

სინხუას სააგენტო აღნიშნავს, რომ „რევოლუციური კომიტეტები“ შეიქმნა ლიუ შოო-ცის (მას კვლავ სახელს არ ეძახიან), „ორპირი კონტრრევოლუციონერის“ ტაო-ჯუს (ჩინეთის კომპარტიის ცენტრალური კომიტეტის ცენტრალური — სამხრეთი ბიუროს შერისხული პირველი მდივანის) და „მათი აგენტების“ წინააღმდეგ „ბაფფორეტული ბრძოლაში“. „ჟენ-მინ ჟიბაო“ და „ძეფანძიუნ ბაო“ ამასთან ხაზგასმით აღნიშნავენ, რომ გადამწყვეტი როლი შეასრულეს ჯარის ნაწილებმა, რომლებმაც „ახალი საგმირო საქმენი ჩაიდინეს“.

გუანდუნის „რევოლუციური კომიტეტის“ თავმჯდომარედ (მაოძედუნისტთა მიერ შექმნილი სხვა „რევოლუციური კომიტეტების „მაგალითისაებრ) დაინიშნა სამხედრო პირი — ადგილობრივი სამხედრო ოლქის სარდალი ხუან იუნ-შენი. მიტინგზე გამოსვლისას ხუან იუნ-შენი ხოტბა-დიდებას ასხამდა „მაო ძე-დუნის იდეებს“ და „ჯარის ნაწილებს მოუწოდებდა გააასკეცონ სიფხიზლე“ და დაიცვან კულტურული რევოლუცია“.

მაოძედუნისტებს მოპოვებულ „გამარჯვებებთან“ დაკავშირებით გამართული ზეიმი ჩაუშლამდათ სისხლისმღვრელი შეტაკებით, რომელიც ხუნვეიბინთა მოქიშპე დაჯგუფებებს შორის მოხდა მიტინგის დროს. როგორც უცხოეთის კორესპონდენტები იუწყებიან, ამ შეტაკებებში დაიღუპა 100 კაცი, ასობით — დაიჭრა. ჩხუბი როგორც იქნა შეწყვიტეს ჯარისკაცებმა, რომელთაგან ბევრი აგრეთვე დაიჭრა.

„თავმჯდომარე მაოს იდეების“ პროპაგანდის ხმაურიანი კამპანია კვლავ ძლიერდება. არმიას აქაც მთავარი როლი ეთამაშა. პეკინის გაზეთები პოპულარიზაციას უწევენ ქალაქის სამრეწველო საწარმოებში, დაწესებულებებში, სკოლებსა და საგარეუბნო სოფლებში დედაქალაქის ჯარის გარნიზონის მუშაობის გამოცდილებას და აცხადებენ, რომ თებერვლის შუა რიცხვებისათვის ჯარისკაცებმა შექმნეს 50.000-მდე კურსები „მაო ძე-დუნის იდეების“ პროპაგანდისათვის. პრესა აღნიშნავს, რომ ასეთი კურსების შექმნით არჩიელები ამასთანავე ახორციელებენ „რევოლუციურ ფართო გაერთიანებას“.

გაზეთი „ჟენ გუანჯოუ ბაო“ იუწყებოდა, რომ გუანჯოუს პროვინციის მთავარ ქალაქში მოიწვიეს „პროვინციის ღარიბებისა და საშუალო გლეხების უმდაბლესი ფენების წარმომადგენელთა კონფერენცია“. კონფერენციის გახსნის დღისათვის გუანჯოუს „რევოლუციურმა კომიტეტმა“ და გუანჯოუს სამხედრო ოლქის სარდლობამ გადაწყვიტეს „პროვინციის ღარიბებისა და საშუალო გლეხების უმდაბლესი ფენების ყოველ ოჯახს დაურიგონ „თავმჯდომარე მაოს ციტატების თითო კრებული“ და თითო სამკერდე ნიშანი, რომელზეც თავმჯდომარე მაოა გამოსახული“. ამას იმიტომ შვრებიან, რომ „მაო ძე-დუნის დიადმა იდეებმა დიამეტრდრის მთელი პოზიციები სოფლად, გადაალეცინეს პროვინციის სოფლები მაო ძე-დუნის იდეების დიდ წითელ სკოლებად“.

ჩინური ჟურნალ-გაზეთების, თვით სპეციალური ჟურნალების გამომცემლებსაც კი ეშინიათ არ დაბრალონ არასაკმაო ლოიალობა და ცდილობენ ერთმანეთს არ ჩამორჩნენ მაოს ქება-დიდებაში. მაგალითად, ამას წინათ გამოვიდა ჟურნალ „ჯუნგო ისიუს“ („ჩინური მედიცინა“) შარშანდელი მე-9, მე-10 და მე-11 ნომრები. მაგრამ ამ ნომრებში ტყუილად დაუწყებთ ძებნას სამეცნიერო სამედიცინო პუბლიკაციებს. ჟურნალის სამივე ნომერი შეიცავს მხოლოდ მაო ძე-დუნის პორტრეტებს, სტატიებს, რომლებიც მან დაწერა ჩინეთის განთავისუფლებამდე და შემდეგ, მის ცალკეულ გამონათქვამებს, ჟურნალ „ხუნცის“ და არმიის გაზეთის „ძეფანძუნ ბაოს“ მოწინავე სტატიებს. ჟურნალის მე-9 ნომრის ბოლოს დაბეჭდილია მხოლოდ ერთი პატარა წერილი კუტ-ნაწლავის დაავადებებზე, მაგრამ მასაც მაო ძე-დუნის ციტატი აქვს დართული.

(საკდესი).

ანტიიმპერიალისტური ქალების შეკავშირებისათვის

რომი, 27 თებერვალი. (სკდესი). იტალიის კომპარტიისა და გერმანიის ერთიანი სოციალისტური პარტიის დელეგაციებმა განაცხადეს, რომ იმპერიალიზმის გაზრდილ აგრესიულობასთან დაკავშირებით უნდა გაძლიერდეს კომუნისტური და მუშათა პარტიების საერთაშორისო ერთობა და თანამშრომლობა და გაფართოვდეს თანამშრომლობა მთელ ანტიიმპერიალისტურ ძალებთან. ორივე პარტია მიესალმება ბუდაპეშტის საკონსულტაციო შეხვედრის მოწყობას. ამ განცხადებას შეიცავს კომუნიკე, რომელიც რომში გამოქვეყნდა ორი პარტიის დელეგაციათა მოლაპარაკების დამთავრების შემდეგ.

პოლიციური ტერორი

ბერლინი, 27 თებერვალი. (სკდესი). ჰამბურგის სიხლის სამართლის მოლიციის მოსამსახურეები გუშინ შეეარდნენ გერმანიის კომუნისტური პარტიის ლეგალიზაციისათვის მებრძოლი საინიციატივო კომიტეტის შენობაში და მოაწყეს ჩხრეკა გერმანიის კომპარტიის პროგრამის პროექტის კონფისკაციის მიზნით. განხრეკის ორდერი, იუწყება ადნ-ის საგენტო, გაუციათ ჰამბურგის მერეკელი ინსტანციის სასამართლოს გადაწყვეტილებით. გარდა ამისა, საინიციატივო კომიტეტის ხუთი წევრის წინააღმდეგ აღძრულია სასამართლო საქმე.

ტელეტაიპის ლენტიდან

ვენესუელა

მოითხოვენ კომპარტიის ლეგალიზაციას

კარაკასი, 27 თებერვალი. (საკდესი). ვენესუელის სხვადასხვა პოლიტიკური და საზოგადოებრივი ორგანიზაციი მოითხოვს ამ ქვეყნის კომუნისტური პარტიის ლეგალიზაციას. ამ მოთხოვნას მხარი დაუჭირა მთავრობის კოალიციაში შემავალი პარტიის — რესპუბლიკურ-დემოკრატიული კავშირის გენერალურმა მდივანმა ხოვიტო ვილალბამ. აქ გამართულ პრეს-კონფერენციაზე მან განაცხადა: „ჩვენი აზრით, უნდა ალაგვინონ ვენესუელის კომუნისტური პარტიის უფლებებიო“.

კვიპროსი

პრეზიდენტის არჩევნები

ნიკოზია, 26 თებერვალი. (სკდესი). პრეზიდენტობისა მაკარიოსი კვლავ აირჩიეს კვიპროსის რესპუბლიკის პრეზიდენტად. აქ გამართული პრეზიდენტის არჩევნების დროს მან მიიღო ამომრჩეველთა ხმების აბსოლუტური უმრავლესობა, იუწყება კვიპროსის საინფორმაციო სამსახური.

იაპონია

სასვლო ამერიკის საზღვაო ბაზა

ტოკიო, 27 თებერვალი. (საკდესი). ამერიკის მე-7 ფლოტის სამხედრო ხომალდების კიდევ ერთი რაზმი შევიდა გუშინ იაპონიის სასებოს ნავსადგურში.

როგორც აქ გამოქვეყნდა, რაზმის შემადგენლობაში არიან ავიამზიდი „კორალ სი“ და სამი საესკადრო ნაღმოსანი. ამავე ნავსადგურში უკვე დგას ავიამზიდი „კირსარჯი“ და 5 საესკადრო ნაღმოსანი, რომლებიც სასებოში 23 თებერვალს შემოვიდნენ.

გაზეთი „ასახი“ აღნიშნავს, რომ ერთ ნავსადგურში ორ ამერიკულ ავიამზიდს და სამხედრო ხომალდების „ასეთ დიდ ჯგუფს უკანასკნელ წლებში არ მოუყრია თავი.

მიწისძვრის მსხვერპლნი

ტოკიო, 27 თებერვალი. (საკდესი). 15 ათასი მცხოვრები, რომლებიც გასულ კვირაში კიუსიუზე ადგილი ნაკლებ ებინოდან და იოსიმაკუდან ძლიერი მიწისძვრის გამო, ვერ დაბრუნებულან შინ, რადგან ამ ქალაქების რაიონში გრძელდება მიწისძვრა ბიძგები.

საერთო თანხა ზარალისა, რომელიც მიწისძვრამ მიაყენა მარტო ორი პრეფექტურის მიაძაკისა და კაგოსიმის მოსახლეობას, რომელთა ტერიტორიაზე მდებარეობს ეს ორი ქალაქი, 6 მილიარდ იენს აღემატება. სურსათის ნაკლებობა, ძლიერი სიცივეები და ავადმყოფობანი კიდევ უფრო აუარესებენ გაჭირვებულ მცხოვრებთა მძიმე მდგომარეობას.

ეკონომიკური ბლოკადა

ეკონომიკური ბლოკადა

ბერლინი, 27 თებერვალი. (საკდესი). ბონის ეკონომიკურ ბლოკადა ეფექტიანობა ეჭვქვეშ დააყენა ბონის ეკონომიკურ ექსპერტთა ბანკის ანგარიშებმა. ბანკის ანგარიშებიდან ჩანს, ბონი ეკონომიკურ ბლოკადა ვერ ახერხებს ეფექტიანად ბოიკოტი გაუკეთოს ეკონომიკურ ურთიერთობა ჩინეთ-ალბანეთ, ჩინეთ-ალჟირ, ჩინეთ-ბურმა, ჩინეთ-ინდონეზია, ჩინეთ-ირანი, ჩინეთ-ეგვიპტე, ჩინეთ-ეთიოპია, ჩინეთ-ბელგია, ჩინეთ-ბრაზილია, ჩინეთ-ბულგარეთი, ჩინეთ-ჩილე, ჩინეთ-ეკვადორი, ჩინეთ-ფინეთი, ჩინეთ-საბერძნეთი, ჩინეთ-ინდოეთი, ჩინეთ-ირლანდია, ჩინეთ-ესპანეთი, ჩინეთ-ლიბანი, ჩინეთ-ლუქსემბურგი, ჩინეთ-ნეპალი, ჩინეთ-ნიგერია, ჩინეთ-ნორვეგია, ჩინეთ-ავსტრალია, ჩინეთ-ავსტრ

შეამოწმეთ, ვინ რა მოიგო!

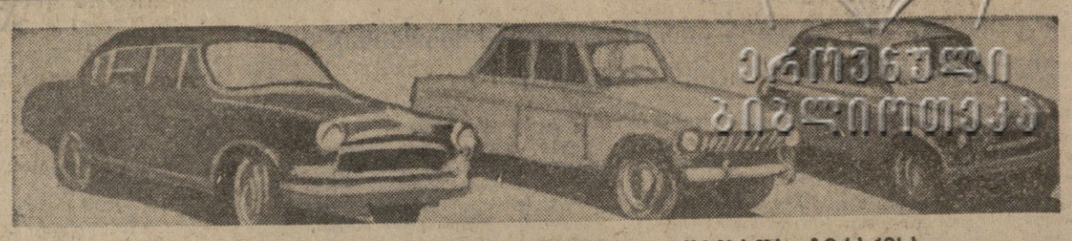

საქართველოს სსრ ფულისა და ნივთების 1968 წლის მეორე გამოშვების მოგებათა ტირაჟისა.
მოგებათა ტირაჟი გაიმართა 1968 წლის 25 თებერვალს დ. ჩოხატაურში.
ტირაჟში გათამაშდა 258 ნივთმოგება და 154.742 ფულადი მოგება 279.000 მანეთი თანხისა. მოგება ხვდა ლატარიის სერიებისა და ბილეთების შემდეგ ნომრებს:

სერიის №	ბილეთის №	მოგებული ნივთის დასახელება ან ფულადი მოგების ოდენობა	მოგებული ნივთის ფულადი ღირებულება
03107	313 *)	ელექტროსამართებელი	22 — 50
03109	158 *)	ელექტროსამართებელი	22 — 50
03110	309 *)	პიანინო	526 — 50
03127	389 *)	მაცივარი „დნეპრი“	225 — 00
03156	399 *)	პიანინო	526 — 50
03159	191 *)	100 მანეთი	—
03165	299 *)	ფოტოაპარატი	38 — 00
03169	064 *)	25 მანეთი	—
03180	257 *)	100 მანეთი	—
03184	041 *)	რადიოლა	149 — 50
03189	322 *)	მაცივარი „დნეპრი“	225 — 00
03196	260 *)	მამაკაცის მაჯის საათი მოოქროვილი კორპუსით	30 — 00
03208	270 *)	რადიოლა	149 — 50
03226	248 *)	მაცივარი „დნეპრი“	225 — 00
03241	227 *)	პიანინო	526 — 50
03247	400 *)	ელექტროსამართებელი	22 — 50
03256	1—500	15 მანეთი	—
03263	062 *)	ელექტროსამართებელი	22 — 50
03278	065 *)	რადიოლა	149 — 50
03280	172 *)	მაცივარი „დნეპრი“	225 — 00
03290	292 *)	50 მანეთი	—
03297	089 *)	პიანინო	526 — 50
03326	219 *)	ავტომობილი „ვოლგა“	5602 — 00
03329	294 *)	25 მანეთი	—
03346	252 *)	ელექტროსამართებელი	22 — 50
03364	294 *)	ავტომობილი „მოსკვიჩი“	4511 — 25
03369	325 *)	პიანინო	526 — 50
03381	490 *)	25 მანეთი	—
03394	471 *)	რადიოლა	149 — 50
03403	199 *)	პიანინო	526 — 50
03417	189 *)	ელექტროსამართებელი	22 — 50
03424	081 *)	რადიოლა	149 — 50
03441	437 *)	ელექტროსამართებელი	22 — 50
03447	068 *)	200 მანეთი	—
03455	338 *)	ელექტროსამართებელი	22 — 50
03465	125 *)	ელექტროსამართებელი	22 — 50
03469	136 *)	რადიოლა	149 — 50
03479	320 *)	ავტომობილი „მოსკვიჩი“	4511 — 25
03482	280 *)	ელექტროსამართებელი	22 — 50
03494	086 *)	რადიოლა	149 — 50
03496	317 *)	ელექტროსამართებელი	22 — 50
03511	366 *)	მაცივარი „დნეპრი“	225 — 00
03524	340 *)	ელექტროსამართებელი	22 — 50
03526	140 *)	სახვითი ხელოვნების ნაწარმოები	19 — 95
03531	447 *)	მაცივარი „დნეპრი“	225 — 00
03544	405 *)	25 მანეთი	—
03546	465 *)	ფოტოაპარატი	38 — 00
03554	339 *)	პიანინო	526 — 50
03568	386 *)	25 მანეთი	—
03574	500 *)	ელექტროსამართებელი	22 — 50
03581	049 *)	პიანინო	526 — 50
03588	039 *)	ავტომობილი „ზაპოროჟეცი“	3000 — 00
03594	304 *)	ელექტროსამართებელი	22 — 50
03598	006 *)	რადიოლა	149 — 50
03611	420 *)	სახვითი ხელოვნების ნაწარმოები	19 — 95
03620	444 *)	პიანინო	526 — 50
03636	434 *)	რადიოლა	149 — 50
03655	039 *)	მაცივარი „დნეპრი“	225 — 00
03668	092 *)	რადიოლა	149 — 50
03669	310 *)	რადიოლა	149 — 50
03677	179 *)	სახვითი ხელოვნების ნაწარმოები	19 — 95
03682	084 *)	სახვითი ხელოვნების ნაწარმოები	19 — 95
03687	204 *)	რადიოლა	149 — 50
03697	219 *)	რადიოლა	149 — 50
03723	003 *)	ელექტროსამართებელი	22 — 50
03725	414 *)	პიანინო	526 — 50
03732	452 *)	25 მანეთი	—
03736	470 *)	ავტომობილი „მოსკვიჩი“	4511 — 25
03769	342 *)	პიანინო	526 — 50
03784	492 *)	ტელევიზორი	210 — 00
03791	171 *)	ტელევიზორი	210 — 00
03807	154 *)	ელექტროსამართებელი	22 — 50
03810	413 *)	ტელევიზორი	210 — 00
03814	110 *)	რადიოლა	149 — 50
03815	126 *)	საგზური საბჭოთა კავშირის ქალაქებში სამოგზაურად ტურისტულ მატარებლით „საქართველოთი“	165 — 00
03819	395 *)	რადიოლა	149 — 50
03821	021 *)	25 მანეთი	—
03838	269 *)	ტელევიზორი	210 — 00
03859	495 *)	100 მანეთი	—
03862	068 *)	ელექტროსამართებელი	22 — 50
03874	097 *)	მამაკაცის მაჯის საათი მოოქროვილი კორპუსით	30 — 00
03889	018 *)	ფოტოაპარატი	38 — 00
03893	335 *)	მაცივარი „დნეპრი“	225 — 00
03900	215 *)	500 მანეთი	—
03904	492 *)	მამაკაცის მაჯის საათი მოოქროვილი კორპუსით	30 — 00
03910	308 *)	პიანინო	526 — 50
03911	149 *)	50 მანეთი	—
03913	469 *)	ავტომობილი „ვოლგა“	5602 — 00
03945	232 *)	რადიოლა	149 — 50
03950	063 *)	მაცივარი „დნეპრი“	225 — 00
03964	298 *)	მაცივარი „დნეპრი“	225 — 00
03968	056 *)	ფოტოაპარატი	38 — 00
03984	301 *)	ელექტროსამართებელი	22 — 50
03991	109 *	25 მანეთი	—
03997	235 *)	ელექტროსამართებელი	22 — 50
04016	420 *)	50 მანეთი	—
04029	049 *)	მაცივარი „დნეპრი“	225 — 00
04042	1—500	15 მანეთი	—
04053	025 *)	25 მანეთი	—
04058	340 *)	პიანინო	526 — 50
04076	231 *)	პიანინო	526 — 50
04080	178 *)	რადიოლა	149 — 50
04083	168 *)	რადიოლა	149 — 50
04086	044 *)	ელექტროსამართებელი	22 — 50
04090	439 *)	1000 მანეთი	—
04097	016 *)	ელექტროსამართებელი	22 — 50
04120	258 *)	პიანინო	526 — 50
04123	476 *)	მამაკაცის მაჯის საათი მოოქროვილი კორპუსით	30 — 00
04137	458 *)	რადიოლა	149 — 50
04147	412 *)	მაცივარი „დნეპრი“	225 — 00
04151	335 *)	25 მანეთი	—
04165	421 *)	რადიოლა	149 — 50
04205	153 *)	პიანინო	526 — 50
04210	425 *)	50 მანეთი	—
04212	040 *)	მამაკაცის მაჯის საათი მოოქროვილი კორპუსით	30 — 00
04215	396 *)	პიანინო	526 — 50
04229	194 *)	ელექტროსამართებელი	22 — 50
04236	435 *)	500 მანეთი	—
04251	062 *)	მაცივარი „დნეპრი“	225 — 00
04261	493 *)	ტელევიზორი	210 — 00
04269	258 *)	მამაკაცის მაჯის საათი მოოქროვილი კორპუსით	30 — 00
04281	029 *)	100 მანეთი	—
04283	466 *)	პიანინო	526 — 50
04294	416 *)	300 მანეთი	—
04315	164 *)	ტელევიზორი	210 — 00
04321	159 *)	ელექტროსამართებელი	22 — 50
04323	181 *)	ტელევიზორი	210 — 00
04330	389 *)	მაცივარი „დნეპრი“	225 — 00
04343	383 *)	პიანინო	526 — 50
04346	198 *)	რადიოლა	149 — 50
04350	403 *)	ელექტროსამართებელი	22 — 50
04371	377 *)	ელექტროსამართებელი	22 — 50
04395	471 *)	ელექტროსამართებელი	22 — 50
04400	332 *)	მამაკაცის მაჯის საათი მოოქროვილი კორპუსით	30 — 00
04421	211 *)	რადიოლა	149 — 50
04423	149 *)	მამაკაცის მაჯის საათი მოოქროვილი კორპუსით	30 — 00
04425	453 *)	რადიოლა	149 — 50
04441	126 *)	ტელევიზორი	210 — 00
04442	431 *)	მაცივარი „დნეპრი“	225 — 00
04445	060 *)	ელექტროსამართებელი	22 — 50
04453	049 *)	50 მანეთი	—
04479	300 *)	ავტომობილი „მოსკვიჩი“	4511 — 25
04490	286 *)	პიანინო	526 — 50
04510	393 *)	საგზური საბჭოთა კავშირის ქალაქებში სამოგზაურად ტურისტულ მატარებელ „საქართველოთი“	165 — 00
04513	283 *)	მამაკაცის მაჯის საათი მოოქროვილი კორპუსით	30 — 00
04560	434 *)	50 მანეთი	—
04564	109 *)	ელექტროსამართებელი	22 — 50
04574	383 *)	მამაკაცის მაჯის საათი მოოქროვილი კორპუსით	30 — 00
04578	183 *)	მამაკაცის მაჯის საათი მოოქროვილი კორპუსით	30 — 00
04587	031 *)	რადიოლა	149 — 50
04594	481 *)	25 მანეთი	—
04607	097 *)	რადიოლა	149 — 50
04608	136 *)	პიანინო	526 — 50
04615	122 *)	300 მანეთი	—
04621	288 *)	მამაკაცის მაჯის საათი მოოქროვილი კორპუსით	30 — 00
04626	286 *)	ელექტროსამართებელი	22 — 50
04648	189 *)	მაცივარი „დნეპრი“	225 — 00
04651	255 *)	25 მანეთი	—
04656	064 *)	200 მანეთი	—
04666	030 *)	რადიოლა	149 — 50
04719	452 *)	ფოტოაპარატი	38 — 00
04722	478 *)	25 მანეთი	—
04732	206 *)	ელექტროსამართებელი	22 — 50
04740	437 *)	მაცივარი „დნეპრი“	225 — 00
04746	419 *)	საგზური საბჭოთა კავშირის ქალაქებში სამოგზაურად ტურისტულ მატარებელ „საქართველოთი“	165 — 00
04752	372 *)	პიანინო	526 — 50
04759	233 *)	საგზური საბჭოთა კავშირის ქალაქებში სამოგზაურად ტურისტულ მატარებელ „საქართველოთი“	165 — 00
04802	242 *)	რადიოლა	149 — 50
04815	118 *)	სახვითი ხელოვნების ნაწარმოები	19 — 95
04818	150 *)	სახვითი ხელოვნების ნაწარმოები	19 — 95
04840	064 *)	25 მანეთი	—
04847	196 *)	ტელევიზორი	210 — 00
04862	1—500	10 მანეთი	—
04872	091 *)	ელექტროსამართებელი	22 — 50
04900	387 *)	ელექტროსამართებელი	22 — 50
04901	274 *)	მაცივარი „დნეპრი“	225 — 00
04908	395 *)	მამაკაცის მაჯის საათი მოოქროვილი კორპუსით	30 — 00
04911	352 *)	მაცივარი „დნეპრი“	225 — 00
04931	273 *)	მაცივარი „დნეპრი“	225 — 00
04936	437 *)	მამაკაცის მაჯის საათი მოოქროვილი კორპუსით	30 — 00
04949	496 *)	მაცივარი „დნეპრი“	225 — 00
04961	038 *)	რადიოლა	149 — 50
04971	222 *)	მაცივარი „დნეპრი“	225 — 00
04980	377 *)	ელექტროსამართებელი	22 — 50
04995	064 *)	ფოტოაპარატი	38 — 00
05003	194 *)	ელექტროსამართებელი	22 — 50
05012	017 *)	ელექტროსამართებელი	22 — 50
05018	293 *)	200 მანეთი	—
05027	490 *)	ელექტროსამართებელი	22 — 50
05028	174 *)	რადიოლა	149 — 50
05036	002 *)	200 მანეთი	—
05043	043 *)	პიანინო	526 — 50
05046	138 *)	მამაკაცის მაჯის საათი მოოქროვილი კორპუსით	30 — 00
05051	177 *)	პიანინო	526 — 50
05060	061 *)	სახვითი ხელოვნების ნაწარმოები	19 — 95
05062	344 *)	მაცივარი „დნეპრი“	225 — 00
05064	131 *)	ელექტროსამართებელი	22 — 50
05066	055 *)	ელექტროსამართებელი	22 — 50
05067	487 *)	200 მანეთი	—
05077	018 *)	რადიოლა	149 — 50
05088	130 *)	რადიოლა	149 — 50
05133	455 *)	300 მანეთი	—
05145	469 *)	50 მანეთი	—
05151	246 *)	მაცივარი „დნეპრი“	225 — 00
05156	404 *)	პიანინო	526 — 50
05161	172 *)	25 მანეთი	—
05176	329 *)	ფოტოაპარატი	38 — 00
05183	362 *)	ელექტროსამართებელი	22 — 50
05188	039 *)	100 მანეთი	—
05194	441 *)	მამაკაცის მაჯის საათი მოოქროვილი კორპუსით	30 — 00
05209	297 *)	რადიოლა	149 — 50
05215	258 *)	მაცივარი „დნეპრი“	225 — 00
05218	112 *)	ფოტოაპარატი	38 — 00
05231	442 *)	მამაკაცის მაჯის საათი მოოქროვილი კორპუსით	30 — 00
05232	209 *)	მამაკაცის მაჯის საათი მოოქროვილი კორპუსით	30 — 00
05233	250 *)	რადიოლა	149 — 50
05254	229 *)	პიანინო	526 — 50
05255	244 *)	მაცივარი „დნეპრი“	225 — 00
05271	112 *)	300 მანეთი	—
05316	228 *)	რადიოლა	149 — 50
05328	046 *)	ტელევიზორი	210 — 00
05333	492 *)	მაცივარი „დნეპრი“	225 — 00
05336	022 *)	რადიოლა	149 — 50
05355	231 *)	ტელევიზორი	210 — 00
05359	080 *)	300 მანეთი	—
05365	023 *)	25 მანეთი	—
05371	340 *)	ავტომობილი „მოსკვიჩი“	4511 — 25
05376	411 *)	მამაკაცის მაჯის საათი მოოქროვილი კორპუსით	30 — 00
05385	180 *)	ელექტროსამართებელი	22 — 50
05393	297 *)	ავტომობილი „მოსკვიჩი“	4511 — 25
05400	106 *)	მაცივარი „დნეპრი“	225 — 00
05410	017 *)	ავტომობილი „მოსკვიჩი“	4511 — 25
05417	469 *)	საგზური საბჭოთა კავშირის ქალაქებში სამოგზაურად ტურისტულ მატარებელ „საქართველოთი“	165 — 00
05418	481 *)	მამაკაცის მაჯის საათი მოოქროვილი კორპუსით	30 — 00
05444	267 *)	მამაკაცის მაჯის საათი მოოქროვილი კორპუსით	30 — 00
05446	161 *)	მამაკაცის მაჯის საათი მოოქროვილი კორპუსით	30 — 00
05448	493 *)	პიანინო	526 — 50
05449	064 *)	მაცივარი „დნეპრი“	225 — 00
05468	214 *)	რადიოლა	149 — 50
05469	350 *)	ელექტროსამართებელი	22 — 50
05495	297 *)	მაცივარი „დნეპრი“	225 — 00
05504	057 *)	რადიოლა	149 — 50
05511	320 *)	ელექტროსამართებელი	22 — 50
05512	006 *)	ავტომობილი „მოსკვიჩი“	4511 — 25
05517	001 *)	მაცივარი „დნეპრი“	225 — 00
05535	035 *)	მამაკაცის მაჯის საათი მოოქროვილი კორპუსით	30 — 00
05546	340 *)	მაცივარი „დნეპრი“	225 — 00
05555	313 *)	ელექტროსამართებელი	22 — 50
05567	439 *)	ელექტროსამართებელი	22 — 50
05570	198 *)	რადიოლა	149 — 50
05581	102 *)	ტელევიზორი	210 — 00
05582	308 *)	მამაკაცის მაჯის საათი მოოქროვილი კორპუსით	30 — 00
05587	457 *)	მაცივარი „დნეპრი“	225 — 00
05596	128 *)	რადიოლა	149 — 50
05621	022 *)	50 მანეთი	—
05645	1—500	10 მანეთი	—
05648	045 *)	რადიოლა	149 — 50
05679	479 *)	რადიოლა	149 — 50
05682	257 *)	რადიოლა	149 — 50
05701	063 *)	პიანინო	526 — 50
05716	138 *)	ტელევიზორი	210 — 00
05752	015 *)	სახვითი ხელოვნების ნაწარმოები	19 — 95
05771	352 *)	25 მანეთი	—
05785	324 *)	მაცივარი „დნეპრი“	225 — 00
05786	468 *)	მამაკაცის მაჯის საათი მოოქროვილი კორპუსით	30 — 00
05799	254 *)	მამაკაცის მაჯის საათი მოოქროვილი კორპუსით	30 — 00
05801	252 *)	ფოტოაპარატი	38 — 00
05803	304 *)	100 მანეთი	—
05812	137 *)	სახვითი ხელოვნების ნაწარმოები	19 — 95
05825	372 *)	რადიოლა	149 — 50
05827	138 *)	ელექტროსამართებელი	22 — 50
05834	007 *)	რადიოლა	149 — 50
05843	343 *)	მამაკაცის მაჯის საათი მოოქროვილი კორპუსით	30 — 00
05854	412 *)	25 მანეთი	—
05865	440 *)	ავტომობილი „ზაპოროჟეცი“	3000 — 00
05872	174 *)	ელექტროსამართებელი	22 — 50
05881	009 *)	რადიოლა	149 — 50
05894	484 *)	რადიოლა	149 — 50
05895	151 *)	მამაკაცის მაჯის საათი მოოქროვილი კორპუსით	30 — 00
05915	352 *)	მაცივარი „დნეპრი“	225 — 00
05938	260 *)	ფოტოაპარატი	38 — 00
05942	496 *)	პიანინო	526 — 50
05956	141 *)	მაცივარი „დნეპრი“	225 — 00
05960	015 *)	რადიოლა	149 — 50
05963	183 *)	მაცივარი „დნეპრი“	225 — 00
05964	248 *)	მამაკაცის მაჯის საათი მოოქროვილი კორპუსით	30 — 00
05966	076 *)	ელექტროსამართებელი	22 — 50
05970	308 *)	რადიოლა	149 — 50
05971	304 *)	500 მანეთი	—
05974	271 *)	პიანინო	526 — 50
05975	398 *)	ელექტროსამართებელი	22 — 50
06013	299 *)	მამაკაცის მაჯის საათი მოოქროვილი კორპუსით	30 — 00
06026	276 *)	ტელევიზორი	210 — 00
06035	404 *)	სახვითი ხელოვნების ნაწარმოები	19 — 95
06037	143 *)	პიანინო	526 — 50
06059	488 *)	პიანინო	526 — 50
06080	362 *)	25 მანეთი	—
06082	336 *)	რადიოლა	149 — 50
06083	418 *)	მაცივარი „დნეპრი“	225 — 00
06086	292 *)	პიანინო	526 — 50
06097	428 *)	მამაკაცის მაჯის საათი მოოქროვილი კორპუსით	30 — 00
06109	447 *)	მაცივარი „დნეპრი“	225 — 00
06116	249 *)	პიანინო	526 — 50
06128	277 *)	ელექტროსამართებელი	22 — 50
06138	096 *)	რადიოლა	149 — 50
06143	379 *)	25 მანეთი	—
06152	318 *)	პიანინო	526 — 50
06157	054 *)	მაცივარი „დნეპრი“	225 — 00
06171	449 *)	ელექტროსამართებელი	22 — 50
06191	068 *)	ტელევიზორი	210 — 00

შენიშვნა: ლატარიის ამ სერიის ბილეთების დანარჩენ 499 ნომერს ხვდა 1 მანეთი მოგება თვითეულს.

თუ სვეტში „ბილეთის ნომერი“ აღნიშნულია 1 — 500, ეს იმას ნიშნავს, რომ ერთნაირი მოგება ხვდა ლატარიის მოცემული სერიის ბილეთების ხუთასსავე ნომერს.

მოგებათა მიღების წესი:

1. ლატარიის იმ ბილეთის მფლობელს, რომელსაც ნივთის მოგება ხვდა, თავისი სურვილისამებრ შეუძლია მოგებული ნივთის ღირებულება ნაღდ ფულად მიიღოს.

ლატარიის ბილეთების ფულად მოგებათა გაცემას, ხოლო მიმღებთა სურვილისამებრ 50 მანეთამდე (ჩათვლით) ღირებულების მოგებული ნივთის ნაცვლად აგრეთვე ფულის გაცემას აწარმოებს საქართველოს ყველა შემნახველი სალარო. 50 მანეთს ზემოთ მოგებათა თანხებს გასცემენ ცენტრალური შემნახველი სალაროები და პირველი თანრიგის შემნახველი სალაროები.

2. მოგებულ ნივთებს ლატარიის ბილეთების მფლობელს აძლევენ ან უგზავნიან მხოლოდ ქ. თბილისის მაღაზიები.

მოგებახვედრილი ლატარიის ბილეთებით ყველა მარკის ავტომანქანების გაცემა წარმოებს მხოლოდ ქ. თბილისში, მოგებული ნივთების მისაღებად ლატარიის ბილეთები უნდა წარედგინოს შემნახველ სალაროებს.

ლატარიის ბილეთები იმ მოგებებით, რომლებიც ქ. თბილისის მაღაზიების მეშვეობით უნდა გაიგზავნოს, წარედგინება ცენტრალურ შემნახველ სალაროებს ან პირველი თანრიგის შემნახველ სალაროებს. ამასთან ლატარიის ბილეთის მფლობელი აცნობებს გვარს, სახელს, მამის სახელსა და თავისი ბინის ზუსტ მისამართს. დიდგაბარიტიან საგნებზე ნაჩვენები უნდა იყოს აგრეთვე რკინიგზის იმ უახლოესი სადგურის სახელწოდება, რომელიც სატვირთო სიჩქარის ოპერაციებს აწარმოებს.

მაცივრების მისაღებად საჭიროა, გარდა ამისა, ნაჩვენები იყოს ლატარიის ბილეთის მფლობელის საცხოვრებელ ადგილში ელექტროქსელის ძაბვა, ე. ი. 127 ვოლტი თუ 220 ვოლტი.

3. მოგებული ნივთების გაცემას მაღაზიები აწარმოებენ მას შემდეგ, რაც ლატარიის ბილეთები, რომლებსაც მოგება ხვდა, შემოწმდება შემნახველ სალაროში.

4. ლატარიის ბილეთები, რომლებსაც მოგება ხვდა, შეიძლება წარდგენილ იქნას გასანაღდებლად მოგებული ნივთის მისაღებად 1969 წლის 30 ივნისამდე ჩათვლით. ამ ვადის გასვლის შემდეგ ლატარიის ბილეთები ძალას კარგავენ და გასანაღდებლად აღარ მიიღებიან. ეს ცხრილი წარმოადგენს ოფიციალურ დოკუმენტს, რომლის მიხედვით წარმოებს ფულადი მოგებისა და მოგებული ნივთების გაცემა.

შენიშვნა: სხვა მოკავშირე რესპუბლიკებში ჩატარებული ფულისა და ნივთების ლატარიების ბილეთების მფლობელთ შეუძლიათ თავიანთი ბილეთები შეამოწმონ მოგებათა ცხრილებით და მიიღონ ფულადი მოგება და ფული მოგებული ნივთის ნაცვლად ქ. თბილისის ოქტომბრის სახელობის, აგრეთვე ქალაქების სოხუმის, ბათუმის, ცხინვალის, ჟუთაისის, რუსთავის, ფოთის, წყალტუბოს და გაგრის ცენტრალურ შემნახველ სალაროებში.

აღნიშნული ცენტრალური შემნახველი სალაროები აგრეთვე მიიღებენ ლატარიის ბილეთებს, რომლებსაც მოგება ხვდა, მოგებული ნივთის გამოსათხოვად.

ლატარიის ბილეთების შემოწმება შეიძლება რესპუბლიკის ყველა დიდი ქალაქის ცენტრალურ შემნახველ სალაროში.

კომისიის თავმჯდომარე:
ჩოხატაურის მშრომელთა დეპუტატების რაისაბჭოს აღმასკომის თავმჯდომარე ბ. მამალაძე,

თავმჯდომარის მოადგილე:
საქართველოს სსრ ფინანსთა სამინისტროს წარმომადგენელი ა. დგებუაძე,

კომისიის პასუხისმგებელი მდივანი:
საქართველოს სსრ სახმრომშემსალაროების და სახკრედიტის სამმართველოს უფროსი ეკონომისტი მ. ჯანბიძე.

წინ მეხიკოა!

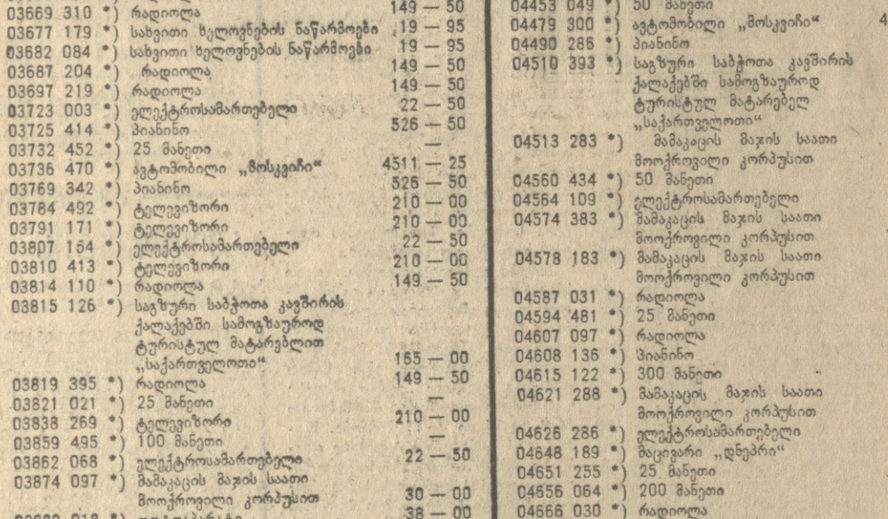

მეხიკოს ოლიმპიური ასპარეზობისათვის ნაყოფიერად ემზადება სახელგანთქმული ველომრბოლი, სსრ კავშირის სპორტის დამსახურებული ოსტატი, მსოფლიოს ექს-ჩემპიონი და ჩვენი ქვეყნის ოთხგზის ჩემპიონი ომარ ფხაკაძე.

დროის დიდ ნაწილს იგი ვარჯიშს ანდომებს, განსაკუთრებული ყურადღებით ეკიდება ფიზიკურ მომზადებას. ამჟამად ო. ფხაკაძე ვარჯიშობს მწვრთნელ აპთანდილ გუნიას ხელმძღვანელობით.

სურათზე: მწვრთნელი ა. გუნია (მარჯვნივ) და მისი აღსაზრდელები ველოტრეკზე; ცენტრში — ომარ ფხაკაძე.

ფოტო გ. კოკვაძისა. (საქდესის ფოტოქრონიკა).

ფეხბურთი

33 საუკეთესო

ტრადიციით ყოველი სეზონის შემდეგ ცხადდება 33 საუკეთესო ფეხბურთელის სია. 26 თებერვალს სსრ კავშირის ფეხბურთის ფედერაციის პრეზიდიუმმა დაამტკიცა სამეცნიერო-მეთოდური საბჭოს მიერ რეკომენდებული სია, შედგენილი 1967 წლის სეზონის მიხედვით. წინა წლებისაგან განსხვავებით სია შედგენილია არა კლასიფიკაციის ნომრებით, არამედ ალფაბეტით „1+4+3+3“ სისტემის გათვალისწინებით. სიაში შევიდა 3 მეკარე, 12 მცველი, 9 ნახევარმცველი და ამდენივე თავდამსხმელი.

ეი ისინი:

მეკარეები — კავაზაშვილი, პუშენიჩნიკოვი, იაშინი.

მცველები — ანიჩკინი, ბოგონინი, ბრუხტი, ზიკოვი, ისტომინი, ლევჩენკო, სოსნინინი, ტურიანჩიკი, ცხოვრებოვი, ხურცილავა, შესტერნიოვი, შჩეგოლკოვი.

ნახევარმცველები — ასათიანი, გუსაროვი, ესკოვი, მალოფეევი, მასლოვი, მედვიდი, მუნტიანი, საბო, სერებრიანიკოვი.

თავდამსხმელები — ბანიშევსკი, ბიშოვეცი, ევრიუჟინი, კოხი, მუსტიგინი, ნოდია, სტრელცოვი, ტუაევი, ჩისლენკო.

ამრიგად, ამ სიაში 9 მოთამაშე კიევის „დინამოდან“ ერის, 7—მოსკოვის „დინამოდან“, 4 — თბილისის „დინამოდან“, 3 — ბაკოს „ნეფტიანიკიდან“, ორ-ორი — მოსკოვის „ტორპედოდან“, ცსკადან, მინსკის „დინამოდან“ და დონის როსტოვის სკა-დან, თითო მოთამაშე — მოსკოვის „ლოკომოტივიდან“ და ტაშკენტის „პახტაკორიდან“.

კარგი დასაწყისი

ბავანა, 27 თებერვალი. (საკდესი). საბჭოთა ხმლით მოფარიკაველმ ა. გაგულაშვილმა ოქროს მედალი მოიპოვა მსოფლიო ჩემპიონის კუბელი რამონ ფონსტას ხსოვნის მოფარიკაველთა მესამე საერთაშორისო ტურნირზე, რომელიც აქ გაიხსნა.

ჰაკერკი

ლ. შტეინი ლიდერობას ინარჩუნებს

ლოს-ანჯელოსში გაიმართა სამთა მატჩ-ტურნირის მორიგი პარტია ჰავანაში მსოფლიო პირველობის მერვე პრეტენდენტის გამოსავლინებლად. ერთმანეთს შეხვდნენ სსრ კავშირის ჩემპიონი ლ. შტეინი და ჩეხოსლოვაკელი გროსმაისტერი ვ. პორტი. გათამაშდა ძველინდური დაცვა. ვ. პორტმა, რომელიც თეორიით თამაშობდა, ვერავითარი უპირატესობა ვერ მიიღო. 26-ე სვლაზე მეტოქენი ყაიმზე შეთანხმდნენ.

ლიდერია ლ. შტეინი, რომელსაც ექვსიდან 3,5 ქულა აქვს.

რეკორდები ფიცარნაგზე

მეხიკოს ოლიმპიური ასპარეზობის წინ შტანგისტებს იერიშები მიაქვთ მსოფლიოს რეკორდებზე.

ჩიკაგოში გამართულ ასპარეზობაში ამერიკის შეერთებული შტატების ძმაძე წონის შტანგისტმა ჯ. პიკეტმა აპიმა 202 კილოგრამი და ნახევარი კილოგრამით გადააჭარბა მსოფლიოსა და ოლიმპიური ჩემპიონის ლ. უამბერნსკის მსოფლიო რეკორდს. ჯ. პიკეტმა სამჭიდში მოგაგროვა 560 კილოგრამი. ეს შედეგი ვლასოვისა და უამბერნსკის შემდეგ მესამეა ძალოსნობის ისტორიაში.

კალათბურთი

ლიდერები

ლენინგრადის სპარტაკელები ორი გამარჯვებით კვლავ დაწინაურდნენ. ახლა მათ 24 თამაშიდან 17 ქულა აქვთ. ლიდერს ერთი ქულით ჩამორჩება კიევის სკა.

გუშინ თბილისის სპორტის სახახლეში პაექრობა ბჭობდათ ჩვენი რესპუბლიკის წარმომადგენლებს — თბილისის „დინამოსა“ და „ბურევესტნიკს“. გაიმარჯვა „დინამომ“ — 75:71. ახლა დინამოელები 16 ქულით მეორე-მესამე ადგილებს იყოფენ.

რა ვნახოთ, რა მოვისმინოთ

ტელევიზია

28 თებერვალი

12.00 — პოლონური მრავალსერიანი სატელევიზიო მხატვრული ფილმი იატაკქვეშა ფრონტი, V, VI და VII სერია (ქართულ ენაზე), 17.55 — გადაცემათა პროგრამა, 18.00 — ახალი ამბები, 18.10 — კინონარკვევი, 18.20 — განცხადებები, 18.30— პროგრამა ბავშვებისათვის: 1. „ცერადენას ეკანი“, 2. „ქადარს უამბობს ქადარი“, 19.20 — მოწინავე გამოცდილების სკოლა — „ტყის გაშენების ჩვენი გამოცდილება“, (სტუდიაშია მახარაძის რაიონის სატყეო მეურნეობის მთავარი მეტყევე ვ. სალტქვაძე), 19.40 — საქართველოს კომკავშირის ოცდამშვიდე ყრილობის დღიური, 19.50 — კონცერტი გერმანიის დემოკრატიული რესპუბლიკის ხელოვნების ოსტატთა მონაწილეობით, 20.20 — რუმინული მხატვრული ფილმი „გაიდუკები“ (16 წლის ასაკამდე ბავშვებისათვის ამ ფილმის ნახვა მიზანშეწონილი არ არის), 21.50 — ახალი ამბები (ქართულ და რუსულ ენებზე), 22.10 — ნიკოლოზ ბარათაშვილის სიიუბილეო