პროლეტარებო ყველა ქვეყნისა, შეერწყმეთ!

კომუნისტი

საქართველოს კომუნისტური პარტიის ცენტრალური კომიტეტის, საქართველოს სსრ უმაღლესი საბჭოსა და საქართველოს სსრ მინისტრთა საბჭოს ორგანო

КОМУНИСТИ — ОРГАН ЦК КП ГРУЗИИ, ВЕРХОВНОГО СОВЕТА ГРУЗИНСКОЙ ССР И СОВЕТА МИНИСТРОВ ГРУЗИНСКОЙ ССР

გამოცემის 48-ე წელი | № 52 (14048) | შაბათი, 2 მარტი, 1968 წ. | ფასი 2 კაპ.

კროდუქცია — გეგმის გადამეტებით

საჩხერე. (საკ. კორ.). ხუთწლედის მესამე წელი წარმატებით დაიწყო საჩხერის საყალიბე ქვიშების მაღაროს კოლექტივმა. აქ ხუთი დღით ადრე შეასრულეს იანვარ-თებერვლის დავალება. მარტო თებერვალში გეგმის გადამეტებით გამოშვებულია 2.700 ტონა კვარცის ქვიშები. გადამარბებით შესრულდა საყალიბე ქვიშების გამოშვების დავალებაც.

მაღაროს კოლექტივი იბრძვის იმისათვის, რომ წლიური გეგმა 5 დეკემბრისათვის შეასრულოს.

ხუთწლედი — ვადამდე!

ქუთაისი

ტყავ-ფეხსაცმლის კომბინატში დაიდგა ქალის ფეხსაცმლის სპეერული ახალი მანქანები და მამაკაცის ფეხსაცმლის წებოს მეთოდით სპეერული კონვეიერი. ამ სიახლეებმა მექანიზმული გახადა კერვის პროცესი.

ტყიბული

ავტომატურ მართვაზე გადაიყვანეს ი. სტალინის სახელობის შახტში ქვანახშირის მომხვეტი 18 კონვეიერი. ამ ტექნიკური სიახლის ავტორია ადგილობრივი გამომგონებელი, ინჟინერი ხ. ბობოხიძე.

ახალი სახელები

ეს მოხდა გუშინ

ცხინვალური მანქანები — ბულგარეთში

ცხინვალი. (ტელეფონით, „კომუნისტის“ საკ. კორ. ი. თედიაშვილი). რესპუბლიკის ელექტროტექნიკური მრეწველობის პირმშო — ცხინვალის ელექტროვიბრაციული მანქანების ქარხანა დღითიდღე აძლიერებს შრომის ტემპს ხუთწლიანი გეგმის ვადამდე შესრულებისათვის. საამქროებსა და ბრიგადებში ფართოდ გაიშალა სოციალისტური შეჯიბრება კომუნისტური შრომის საპატიო სახელის მოპოვებისათვის. ქარხანამ აღმავლობით დაიწყო მიმდინარე სამეურნეო წელი. საერთო პროდუქციის გამოშვების ორი თვის დავალება შესრულებულია 105 პროცენტით; ამასთან საგრძნობლად გაუმჯობესდა ელექტროვიბრაციული მანქანების ხარისხი. ამ მანქანებზე დიდი მოთხოვნილებაა როგორც ჩვენს დიად სამშობლოში, ისე უცხოეთის ქვეყნების სამთო და მეტალურგიულ მრეწველობაში.

ცხინვალის ელექტროვიბრაციული მანქანების ქარხანა უკვე რამდენიმე წელია საკუთარ პროდუქციას გზავნის ბულგარეთსა და რუმინეთში, იტალიასა და იუგოსლავიაში.

გუშინ ცხინვალის რკინიგზის სადგურზე მოძმე ბულგარეთში გასაგზავნად დაიტვირთა 0,5 და 4-კილოვატიანი ელექტროვიბრაციული მანქანების მორიგი პარტია. უახლოეს დღეებში კიდევ ერთი პარტია პროდუქცია გაეგზავნება ბულგარეთს.

ვანელები ენერგიულად ემზადებიან

ვანის რაიონის კოლმეურნეობათა უმეტესობა საგაზაფხულო სამუშაოებისათვის კარგად მზემზადა. დიხაშხოს კოლმეურნეობაში საგაზაფხულო კულტურები 276 ჰექტარზე უნდა დათესოს. საგაზაფხულო სამუშაოთა დაწყებამდე 6 ტრაქტორი უნდა შეაკეთონ. შეკეთებულია 6 ტრაქტორი. კოლმეურნე მექანიზატორებმა შეაკეთეს აგრეთვე მისაბმელი მანქანები. თავი ისახელეს დურმიშხან, ითარ და ნოდარ ერემეიშვილებმა, მ. გოგიბერიძემ, დ. პაიკიძემ, ვ. შუნგელიამ, ს. მსხალაძემ.

დიხაშხოელებს არც ტობანიერელები ჩამორჩნენ. მზად აქვთ ტექნიკა, მომარაგებული აქვთ კონდიციური თესლი. მალე აქ დაიწყება საგაზაფხულო სამუშაოები.

ტექნიკის მომზადება და კონდიციური თესლის მომარაგების საქმე კარგად არის სალხინოს, შუამთის, ზეინდრის კუიბიშევის სახელობის და სხვა კოლმეურნეობებში.

ახალი ტრაქტორი — გამრჯე კაცი

ჰაბუკამ ტრაქტორი წარაფის ახლოს დაამუხრუჭა და ნახნავს დაავლო. აქ ადრე ვენახები უოფილა გაშენებული, თუ არა და საიდან გაჩნდა ქვევრ-ქოთნების ნამსხვრევები, — თავისთვის ფიქრობდა იყალთოელი ტრაქტორისტი თეიმურაზ ენუქაშვილი და მზერა ზვრებზე გადაიტანა.

მართლაც, ათიოდე წლის წინათ ვინ მოიფიქრებდა ამ ხარხტალებში რქაწითელიხა და საფერავის გაშენებას. პირველად, როცა „ბორგორტზე“ ტრაქტორები აგუგუნდა, ზოგიერთი ამბობდა: ეს მიწები მწირი და ქვიშიანია, ვაზი ვერ იხარებსო.

მაგრამ რა არ შესძლებია კაცს მარჯვენას. მოვიდნენ ხელმარჯვე და კუნთმაგარი კოლმეურნეები, ტრაქტორი ააგუგუნეს და სულ მალე წლების მანძილზე ნასვენებ ზვრებზე ენერგიულად ამუშავეს ფარაფის ბალი.

ეს მოხდა გუშინ

ეს ამბავი ბევრ ადამიანს ეგონა ზღაპარი. ბევრ ადამიანს ეგონა, ეს ამბავი ბევრ ადამიანს ეგონა, ეს ამბავი ბევრ ადამიანს ეგონა, ეს ამბავი

ᲕᲐᲛᲠᲐᲕᲚᲝᲗ ᲣᲤᲠᲝᲡᲘ ᲗᲐᲝᲑᲘᲡ

ᲡᲐᲥᲐᲠᲗᲕᲔᲚᲝᲡ ᲙᲝᲛᲙᲐᲕᲨᲘᲠᲘᲡ XXVII ᲧᲠᲘᲚᲝᲑᲐᲨᲘ

ᲙᲝᲛᲙᲐᲕᲨᲘᲠᲘᲡ ცენტრალური კომიტეტის საგაზაფხულო მოხსენებაში საქართველოს კომკავშირის ცენტრალური კომიტეტის პირველმა მდივანმა რ. მეტრეველმა აღნიშნა, რომ კომკავშირის XXVII ყრილობა ავამჟღავნებს რესპუბლიკის კომკავშირული ორგანიზაციის ორი წლის მუშაობის შედეგებს. ორი წელი დროის არც ისე დიდი მონაკვეთია, მაგრამ ეს იყო უჩვეულო აღმავლობის, დიდი მოგლენების წლები.

დარწმუნებით შეიძლება ითქვას, ამბობს ამხ. მეტრეველი, რომ პარტიისა და კომკავშირის მიერ სწორი აღზრდის შედეგად რესპუბლიკის ახალგაზრდობის აბსოლუტური უმრავლესობა სწორ იდეურ პოზიციას ადგას. ამას დადასტურებს კომკავშირის შემოქმედებითი ენერგია, რომელიც შეინიშნება მის ყოველდღიურ მრავალფეროვან საქმიანობაში, იმ შესანიშნავი ადამიანების ცხოვრებაში, რომელთა დიდი ნაწილი დღეს საქართველოს კომკავშირის ყრილობის წინაშე ლექციებით, მოგონებებით, საუბრებით, აცნობენ მათ რევოლუციური მონაპოვრების მნიშვნელობას, ახალგაზრდობასთან ერთად ებრძვიან მასალებს ტყიბულის მუშათა კლასის გმირული წარსულის შესახებ, პროპაგანდას უწევენ ადგილობრივი პარტიული და კომკავშირული ორგანიზაციების ისტორიას.

ტყიბულელთა გამოცდილება, ბაზს ფესვებს ამხ. მეტრეველი, ერთხელ კიდევ ადასტურებს, თუ რა სასარგებლოა, როცა ახალგაზრდობის კომუნისტური აღზრდისათვის მუშაობაში ებმიჭნენ ახალგაზრდა სპეციალისტებისადმი და ახალგაზრდა მუშაკებისადმი „საერთოდ.

საანგარიშო პერიოდში დიდი ყურადღება ეთმობოდა მუშა-ახალგაზრდობას შორის სოციალისტური შეჯიბრების ფართოდ გაშლას. რესპუბლიკის ბევრი კომკავშირული ორგანიზაციის ინიციატივას ფართოდ გამოეხმაურნენ ჭაბუკები და ქალიშვილები, მნიშვნელოვანი წვლილი შეიტანეს ხუთწლედის პირველი და მეორე წლების დაჯილდებათა შესრულების საქმეში. დიდი ყურადღება ეთმობოდა მუშა-ახალგაზრდობის შემოქმედებითი აქტივობის ზრდას. რესპუბლიკაში ნაყოფიერად მუშაობს 8 ათასი ახალგაზრდა რაციონალიზატორი და გამომგონებელი. ორი წლის მანძილზე მათ მიერ წამოყენებულ რაციონალიზატორულ წინადადებათა დანერგვით დაზოგილია 28 მილიონი მანეთი.

ჩვენს სახელოვან მუშა-ახალგაზრდობასთან ერთად სასახელო წარმატებებს აღწევენ სოფლის მეურნეობის ახალგაზრდა მუშაკები. შარშან სასახელოდ იზრომეს ჩვენმა მეჩაიეებმა, მეგენახეებმა, მემინდვრეებმა, მეცხოველეებმა. რესპუბლიკის სოფლის მეურნეობის ფრონტზე ახალგაზრდობის ყველა თვალსაჩინო მიღწევა ძირითადად აიხსნება იმით, რომ კომკავშირული ორგანიზაციები დიდ ყურადღებას უთმობდნენ ქალიშვილებისა და ჭაბუკების იდეურ და შრომითს აღზრდას, სოფლად შრომის სიყვარულის გამომუშავებას, მხვნელმთესველის პროფესიისადმი ღრმა პატივისცემის დანერგვას.

შედეგები მართლაც მნიშვნელოვანია. მაგრამ შეცდომა იქნებოდა მიღწეულით დაგმაყოფილებულიყავით. კომკავშირულებისა და ახალგაზრდობის მიზანია წლითი-წლითით ამრავლონ მოპოვებული წარმატებები, მიიღწიონ კიდევ უფრო მაღალ ზღვრებს. ეს კი შესაძლებელია, თუ უფრო მეტად გიზრუნებთ ჩვენს მუშაობაში არსებული ნაკლოვანებების აღმოსაფხვრელად. კომკავშირული ორგანიზაციები ნაკლებად ზრუნავენ სოფლის მეურნეობის ისეთი მასობრივი პროფესიის კადრების მომზადებისათვის, როგორიცაა ტრაქტორისტები, ელექტრომონტაჟორები, მეცხოველეობის ფერმების მექანიკოსები, მეფუტკრეები, მრწყველები და სხვ.

ᲐᲛᲮᲡᲜᲘᲡᲛᲔᲚᲘ შეებო სასკოლო კომკავშირული ორგანიზაციების საქმიანობას და აღნიშნა, რომ ამ ბოლო ხანებში მნიშვნელოვნად გაიზარდა მათი ავტორიტეტი და როლი ახალგაზრდობის აღზრდის საქმეში. ისინი დღეს აქტიურად მონაწილეობენ სკოლის ცხოვრებაში, ეხმარებიან პედაგოგებსა და პარტიულ ორგანიზაციებს, ამზადებენ ქალიშვილებსა და ჭაბუკებს დამოუკიდებელი ცხოვრებისათვის. კომკავშირული და პიონერული ორგანიზაციები საინტერესოდ და ოცოცხლად მუშაობენ იქ, სადაც გრძნობენ უფროსების გონიერულ მხარდაჭერასა და დახმარებას. ჩვენი ვალია სწორად წარვმართოთ მომავალი თაობის შესაძლებლობანი და მისწრაფებანი. სასკოლო კომკავშირულ ორგანიზაციებს გამოუუძებნოთ სერიოზული, საინტერესო საქმეები, რომ თითოეული მოზარდი გახდეს ამ ორგანიზაციათა შეგნებული წევრი.

უკანასკნელ წლებში ბევრი რამ გაკეთდა უმაღლესი სასწავლებლების კომკავშირული ორგანიზაციების როლის შემდგომი ამაღლებისათვის. ჩვენი სტუდენტებისათვის კარგად სწავლასთან ერთად ტრადიციად იქცა ლაშქრობა ყამირი მიწების ასათვისებლად. საზეიმოდ აღდგეგების პერიოდში შესანიშნავად იშრომეს თბილისის უნივერსიტეტის სტუდენტებმა, რომლებმაც პირველი ადგილი დაიკავეს ჩრდილოეთ უკანზეთის სამშენებლო რაზმების შეჯიბრებაში. შარშან რესპუბლიკის მშენებლობებზე თავი გამოიჩინეს საქართველოს პოლიტექნიკური ინსტიტუტისა და სხვა უმაღლესი და საშუალო სპეციალური სასწავლებლების სტუდენტებმა.

წელს ჩვენი სტუდენტობა, მთელი ჩვენი რესპუბლიკა აღნიშნავს თბილისის უნივერსიტეტის 50 წლისთავს. უნივერსიტეტის კომკავშირული ორგანიზაციის, რესპუბლიკის მთელი სტუდენტობის ვალია ამ ზეიმს სწავლაში, შრომასა და საზოგადოებრივ ცხოვრებაში ღირსეულად შეხვედროდეს. ეს კი შემდგომი წარმატებების გარანტიაა.

რესპუბლიკის კომკავშირს ყოველთვის ჰყავდა და ახლაც ჰყავს შესანიშნავი მუშაკები, რომელთა ცოდნა, ნიჭი, უნარი, ენერგია, მოწდომება ემსახურება ახალგაზრდობის აღზრდის საქმეს. ესენი არიან თელაველი ა. თემმაშელი, ბაღდადელი ც. მოსიძე, თბილისელი გ. ბაკურაძე, საგარეჯოელი ს. ივანიაშვილი, ლანჩხუთელი რ. გოჯაბაძე, მაიაკოვსკელი ლ. კოტრიკაძე, მახარაძელი ი. მგალობლიშვილი, ყვარელელი ბ. ნერსესიშვილი და მრავალი სხვა. ასეთია ქუთაისის კომკავშირის საქალაქო კომიტეტის მდივანი თამაზ იმედაძე, რომელიც თვითონ იძლევა იმის მაგალითს, თუ როგორი უნდა იყოს კომკავშირული მუშაკი — წარჩინებული სწავლაში და საზოგადოებრივ საქმიანობაში.

საანგარიშო პერიოდში, აღნიშნავს ამხ. მეტრეველი, ისე როგორც მთელი მოღვაწეობის პერიოდში, კომკავშირული ორგანიზაციები გრძნობდნენ პარტიის ყოველდღიურ მხარდაჭერასა და ზრუნვას. პარტია ასწავლიდა კომკავშირს, უნერგავდა ფართო შემოქმედებითი ინიციატივის გრძნობასა და განმტკიცებდა მის შესაძლებლობებს. სწორედ, ამიტომ კომკავშირს ძალა იყო და არის პარტიული ხელმძღვანელობა.

დასასრულ ამხ. მეტრეველმა ყრილობის ყველა მოწაწილის სახელით, მთელი ქართველი ახალგაზრდობის სახელით განაცხადა, რომ საქართველოს კომკავშირი — სისხლი სისხლთანაა და ხორცი ხორცთანაა ჩვენი მშობლიური კომუნისტური პარტიისა, ძალღონეს არ დაიშურებს თავისი სახელისა და ღირსების დასაცავად, ყველაფერს იღონებს იმისათვის, რომ აღზარდოს მაღალი იდეალების მქონე ახალგაზრდობა.

კომკავშირის ყრილობამ მოიხმინა ავგრეთვე სარევიზიო კომისიის საანგარიშო მოხსენება, რომელიც გააკეთა ამ კომისიის თავმჯდომარემ ე. ბაკურაძემ.

მოხსენებათა გამო გაიმართა კამათი.

სიტყვა ეძლევა კომკავშირის თბილისის საქალაქო კომიტეტის პირველ მდივანს **გ. გაბუნიას.** დაბოლოს, ამბობს ამხ. მეტრეველი, ეს ანგარიშგებაც ეხება შემოქმედებითი ბრძოლისა და თავგანწირული გმირობის მაგალითებით. ამ გმირობის ჩაწერილი არიან ადამიანები, რომლებმაც თავის ცხოვრებით გამოკვეთეს და უკვდავყვეს საბჭოთა ადამიანის სახელისი შთაგვაგონებდნენ წლების მანძილზე და შთაგვაგონებენ მომავალშიც. ჩვენი უპირველესი და უწმინდესი მოკალეობაა გაკალრმოთ და გადავცეთ მომავალ თაობას ყოველივე ის, რაც ჩვენმა მამებმა მოიტანეს ჩვენამდე. ჩვენ, ლიტერატურისა და ხელოვნების წარმომადგენლები, მოწოდებულ უნდა ვიყოთ, რომ ახალგაზრდობას და მომავალ თაობებს მივცეთ ისეთი სულიერი საზრდო, რომელიც ჩამოაყალიბებს მათს მორალურ თვისებებს, მათს ფსიქოლოგიას.

ახალგაზრდა მწერლები და საერთოდ ჩვენი რესპუბლიკის შემოქმედებითი ინტელიგენცია, აღნიშნავს შემდეგ ორატორი, ჯერჯერობით ყურადღებას არ უთმობენ სოფელს, მის მშრომელებსა და ახალგაზრდობასა. საჭიროა დაისახოს კონკრეტული ღონისძიებანი ამ ფართო საზოგადოებრივი საკითხის სწორად დაყენებისა და დროულად გადაჭრისათვის. ჩვენ ბშირად უნდა ჩავდიოდეთ სოფლად, ვგზდებოდეთ ექიარ მუშაკ-ახალგაზრდობას და ეს ყველაფერი უნდა გავაკეთოთ არა ფორმალურად, არამედ ისე, რომ შეეგრძნათ კომუნისტის მშენებელი საბჭოთა ადამიანის დამაჯერებელი და სანტერესო სახე. ჩვენი ქართული ლიტერატურის ახალგაზრდა წარმომადგენლები ნაყოფიერად შრომობენ. უკანასკნელი ათი წლის მანძილზე ბევრი ახალი ნაწარმოები შეიქმნა ქართველმა მკითხველმა, ეროვნული სამედიცინოს სალარო თანდათან იესება ახალი ლექსებით, მოთხრობებითა და რომანებით.

ამხ. ამაშუკელი სვამს საკითხს, რომ გაძლიერდეს ბრძოლა უნაბეკო და უფერული ნაწარმოებების გამოცემის წინააღმდეგ.

ამიერკავკასიის სასაზღვრო ოლქის პოლიტგანყოფილების უფროსის თანაშემწემ კომკავშირულ მუშაობაში **ვ. დიადიშვილმა** აღნიშნა, რომ მესაზღვრე კომკავშირელებსა და ახალგაზრდებს დიდად ახარებს საქართველოს მშრომელთა წარმატებები სამეურნეო და კულტურული ცხოვრების ფრონტზე. მათ ახარებთ რუსთაველ მეფოლადეთა და ტყვარჩელელ მეშახტეთა, თბილისის მეტროშენებელთა და უნიკალური ენგურჰესის მშენებელთა, ფაზეთის მეჩაიეთა და ალაზანის მელიორატორთა. ეს ახარებთ ქართველ მეცნიერთა, ექიმთა, მსახიობთა და სხვათა ახალ-ახალი გამარჯვებები, მათ ახარებთ, რომ სამეურნეო და კულტურული მშენებლობის ყველა უბანზე მხარდამხარ იბრძვიან სხვადასხვა ეროვნების წარმომადგენლები.

მოხარული ვარო მოვახსენოთ დღევანდელ ყრილობას, ამბობს შემდეგ ორატორი, რომ სამხრეთის საზღვრების გმირმა დამცველებმა პირხალოდ შეასრულეს სამშობლოსათვის დიდი ოქტომბრის 50 წლისთავის აღსანიშნავად მიცემული სიტყვა და ჩვენი სახელმწიფოს სახელოვან იუბილეს შეეგებნენ ახალი მიღწევებით საბრძოლო და პოლიტიკურ მომზადებაში. სამშობლოს საზღვრებს არც ერთი დამრღვევი არ დარჩენილა დაუსჯელი. ესაა ჩვენი მესაზღვრეების სიფხიზლისა და მაღალი ეროვნული თავდადების შესანიშნავი გამოვლინება. ამხ. დიდიშვილმა აღუთქვამს ყრილობას, რომ ამიერკავკასიის სასაზღვრო ოლქის ჯარისკაცები კვლავაც მტკიცედ იდგებიან ჩვენი სამშობლოს თავი-სუფლებისა და მონაპოვართა სადარაჯოზე.

ტრიბუნაზეა კომკავშირის თელავის რაიკომის პირველი მდივანი **ა. ქეშიშვილი.** იგი აღნიშნავს, რომ სკკპ ცენტრალური კომიტეტის პლენუმების დადგენილებების საფუძველზე სოფლის მშრომელთა, მათ შორის ახალგაზრდობის საყოფაცხოვრებო და კულტურული მომსახურების სფეროს გაძლიერებას, კომკავშირის კომიტეტების უნარიანმა საქმიანობამ ამ ბოლო წლებში საგრძნობლად შეამცირა ახალგაზრდობის სოფლიდან ქალაქად წასვლის სტრეიკი. ჩვენს ახალგაზრდობას კიდევ უფრო მეტად შეუყვარდა სოფელი, იბრძვის მისი შემდგომი წინსვლისა და კეთილმოწყობისათვის.

ორატორმა დიდი ყურადღება დაუთმო თავის გამოსვლაში სასკოლო კომკავშირული ორგანიზაციების როლს მოსწავლეთა მაღალიდეურად აღზრდის საქმეში. კომკავშირულმა ორგანიზაციებმა რაიონში ფართოდ გაშალეს მუშაობა მოსწავლეთა ცოდნის სრულყოფის, მათი საზოგადოებრივი პასუხისმგებლობის ამაღლებისა და ერთგულ მამულიშვილებად აღზრდისათვის. რაიონის სამფეროვნი და რვაწლიანი სკოლები-მონდომებით ჩაებნენ სამბედრო პატრიოტულ თამაშში „ცისკარი“ და საგმირო საქმეთა ესტაფეტში, რომელიც „მამაცთა გზის“ დეკენზით მიმდინარეობს. ამ საქმეთა ნამდვილად პატრიოტულ თავდადებას იჩენენ კომკავშირში აღზრდილი ახალგაზრდები. დღევანდელი ყრილობის დელეგატია თელავის პირველი საშუალო სკოლის კომკავშირის კომიტეტის მდივანი ნინა მირიმანაშვილი, რომლის ხელმძღვანელობითაც ბევრი სასარგებლო ღონისძიება ხორციელდება სკოლაში. ნინა თვითონ უჩვენებს ახალგაზრდებს იმის საუკეთესო მაგალითს, თუ რაგორი უნდა იყოს ახალგაზრდა სწავლაში, შრომასა და საზოგადოებრივ საქმიანობაში. ნინა ფრიადოსანი მოსწავლეა, სწავლობს მუსიკალურ სკოლაში, მონაწილეობს სკოლის დრამატულ წრეში, არის ოჯახის კარგი დიასახლისი და კარგი სპორტსმენი. სწორედ ასეთი ადამიანები განსაზღვრავენ დღეს ჩვენი ახალგაზრდობის სახეს.

ამხ. ქეშიშვილი შეეხო მოსწავლეთა სამხედრო-პატრიოტული აღზრდის საკითხებს და აღნიშნა, რომ ზოგიერთი სკოლის ბედაგოგიური კოლექტივი ნაკლებად ზრუნავს ამ საკითხებისათვის. ისინი თავიანთ მუშაობას ამორწმუნენ მხოლოდ სასწავლო პროგრამით და მაკლებად ზრუნავენ კლასგარეშე მუშაობისათვის.

სურათზე: საქართველოს კომკავშირის XXVII ყრილობის დელეგატთა ჯგუფი (მარცხნიდან) — ქუთაისის № 4 სამეურვალო ფაბრიკის მკერავი **იზოლდა რობაძეიძე**, თბილისის № 1 სამეურვალო ფაბრიკის მკერავი **ლალი დეკანოსიძე**, წალკის რაიონის სოფელ აშკალის კოლმეურნეობის ვეტერანი ტექნიკოსი **მერასიმე ხარატარიანი**, მ. თოიძის სახელობის სამხატვრო პროფტექნიკური სასწავლებლის სტუდენტი **მედეა ლაბაძე**, თბილისის მანქანათმშენებლობისა და ელექტროტექნიკის საპროექტო-ტექნიკური სამეცნიერო-საკვლევი ინსტიტუტის უმცროსი მეცნიერი თანამშრომელი **ბოგი ონიაშვილი**, მ. თოიძის სახელობის სამხატვრო პროფტექნიკური სასწავლებლის სტუდენტი **რეინ კაბაკია**, საქართველოს სამოქალაქო ავიაციის სამმართველოს პოლიტგანყოფილების უფროსის მოადგილე კომკავშირული მუშაობის **კარგი ზურიკაშვილი**.

ფოტო ვლ. **გინზბურგისა.**

საქართველოს კომკავშირის სახელოვანი ტრადიცია, მისი ერთერთი თვალსაჩინო მიღწევა მტკიცე და განუყრელი კავშირი მშობლიურ მწერლობასთან, მხატვრობასთან, მუსიკასთან, კინოხელოვნებასთან. სასიამოვნოა, რომ შემოქმედებითი ინტელიგენციის ახალგაზრდული ფრთის წარმომადგენლები მათიცა მაბებისა და წინამორბედების მსგავსად ცდილობენ შექმნან სამაგალითო, დადებითი ადამიანების მართალი სახეები.

ამ ბოლო ხანებში მნიშვნელოვნად გაიზარდა ახალგაზრდა ქართველი პროზაიკოსების რიცხვი. საინტერესო ნაწარმოებები შექმნეს ნოდარ დუმბაძემ, არჩილ სულაკაურმა, თამაზ ჩიდაძემ, რევაზ ბეშეშილმა და სხვებმა. მაგრამ გვსურს მოვეწოდოთ ქარფული მწერლობის ახალგაზრდა წარმომადგენლებს, უფრო ახლოს გაეცნონ ახალგაზრდობის ცხოვრებას, კარგად შეიგრძნონ მისი მიზნები და მისწრაფებები, ღრმად ჩასწვდნენ მათს შრომას, სულიერ სიმდიდრეს.

ქართულ ახალგაზრდულ პოეზიაში საინტერესო იყო ოთარ ბილაძის პოემები, „ანსუფ ჩარკვიანის, შოთა ნიშნიანიძის, ზაურ ბოლქვაძის, რეზო ამაშუკელის, ლიანა სტეროს, ემზარ კვიტაიშვილის ლექსების კრებულები. სამწუხაროდ, მათ გვერდით გვხვდება უინტერესო, სუსტი ნაწარმოებები, რომლებიც ხშირად იბეჭდება კიდეც.

კომკავშირის ცენტრალურ კომიტეტს, პირველად ორგანიზაციებს მჭიდრო კონტაქტი და ურთიერთობა აქვთ მფარველობილ ახალგაზრდა შემოქმედებითის ინტელიგენციასთან. ეს მეგობრობა დღითიდღე მტკიცდება და ფართოვდება. ცენტრალური კომიტეტი ყოველნაირად ცდილობს ხელი შეუწყოს ახალგაზრდა შემოქმედებითი ძალების წინსვლასა და პროფესიულ დაოსტატებას. იმის, რომ ფორთ ახლო გაიცნონ ცხოვრება. ამას გარკვეულად შეიწყო ხელი. ჩვენმა შეხვედრებმა, ახალი ნაწარმოებების განხილვებმა, ესთეტიური აღზრდის კომისიის მუშაობამ, შარშან ბაკურიანში მოწყობილმა ფართო სახის შემოქმედებითმა სემინარებმა.

რესპუბლიკის ახალგაზრდული პრესა, რადიო და ტელევიზია მონდომებით ასახავენ ჩვენს ყოველდღიურ ცხოვრებას, ებრძვიან ახალგაზრდა თაობის კომუნისტური აღზრდისათვის. მაგრამ ზოგჯერ ახალგაზრდობისათვის განსაკუთრებით რადიო და ტელევიზიებები ვერ აკმაყოფილებს ჩვენი ახალგაზრდობის გაზრდილ მოთხოვნებს. საჭიროა უკეთ შეეგარნოთ გადაცემები, გაკეთდეს წინასწარ ახალგაზრდობის ინტერესები გადაცემების მომზადების დროს. ვფიქრობთ კომკავშირის 50 წლისთავთან დაკავშირებით პრესა, რადიო და ტელევიზია ბევრ საინტერესო საქმეს გააკეთებენ. კომკავშირის გმირული ისტორიის პროპაგანდისათვის ბევრ საინტერესო საქმეს აკეთებენ „ახალგაზრდა კომუნისტი“ და „მოლოდიოჟ გრუზიი“.

მომხსენებელი საგანგებოდ შეჩერება ახალგაზრდობის ინტერნაციონალური სულისკვეთებით აღზრდის საკითხებზე და ხაზგასმით აღნიშნა, რომ კომკავშირული ორგანიზაციების, რესპუბლიკის მთელი ახალგაზრდობის ვალია დაიცვას და ამრავლონ საქართველოს კომუნისტების შესანიშნავი ინტერნაციონალური ტრადიციები. ჩვენი ვალია განსაკუთრებით გაძლიერებული ბრძოლა შურეულობიანი იდეოლოგიის წინააღმდეგ, იდეოლოგიისა, რომელიც ყოველნაირად ცდილობს მოაწყოს დივერსია. მოახდინოს „გავლენა“ ჩვენს ახალგაზრდობაზე.

საანგარიშო პერიოდში რესპუბლიკის კომკავშირი გაბაზარდა და განმტკიცდა ორგანიზაციულად და პოლიტიკურად. ამჟამად რესპუბლიკაში რვა ათასზე მეტი პირველადი ორგანიზაციაა. მათი ბრძოლისუნარიანობა, აქტიური მუშაობა არის საქართველოს კომკავშირის ძალისა და სიმტკიცის საფუძველი. გაიზარდა საამქროების, ბრიგადების, ორგანიზაციების კომკავშირული ჯგუფების რაოდენობა. ამან გააადვილა სარაიონო და საქალაქო კომიტეტების უშუალო კავშირი თითოეულ კომკავშირელთან. ეს კი შემდგომი წარმატებების გარანტიაა.

რესპუბლიკის კომკავშირს ყოველთვის ჰყავდა და ახლაც ჰყავს შესანიშნავი მუშაკები, რომელთა ცოდნა, ნიჭი, უნარი, ენერგია, მოწდომება ემსახურება ახალგაზრდობის აღზრდის საქმეს. ესენი არიან თელაველი ა. თემმაშელი, ბაღდადელი ც. მოსიძე, თბილისელი გ. ბაკურაძე, საგარეჯოელი ს. ივანიაშვილი, ლანჩხუთელი რ. გოჯაბაძე, მაიაკოვსკელი ლ. კოტრიკაძე, მახარაძელი ი. მგალობლიშვილი, ყვარელელი ბ. ნერსესიშვილი და მრავალი სხვა. ასეთია ქუთაისის კომკავშირის საქალაქო კომიტეტის მდივანი თამაზ იმედაძე, რომელიც თვითონ იძლევა იმის მაგალითს, თუ როგორი უნდა იყოს კომკავშირული მუშაკი — წარჩინებული სწავლაში და საზოგადოებრივ საქმიანობაში.

საანგარიშო პერიოდში, აღნიშნავს ამხ. მეტრეველი, ისე როგორც ადრე, ეროვნული ურთიერთობანი ეფუძნებოდა ინტერნაციონალიზმის ლენინურ პრინციპებს.

სახელოვანი ჭრაღიციები

სურათზე: საქართველოს ალკ XXVII ყრილობის დელეგატების ჯგუფი ქ. ფოთიდან (მარცხნიდან) — № 11 სამშენებლო ტრესტის მთავარი მექანიკოსი **რევაზ თოდრია**, პირველი სამშენებლო სამმართველოს მშენებელი **თამაზ სანიკიძე**, მეორე საშუალო სკოლის მეათე კლასის მოსწავლე **ლინა ცომაია**, საქართველოს ალკ ფოთის საქალაქო კომიტეტის პირველი მდივანი **დავარ ბერაია**, ფოთის ჰიდრომექანიზმების მანქანათსამშენებელი ქარხნის **მუშა დალი თორდინავა**, ტრეტე „ოლხიდმშენის“ პირველადი კომკავშირული ორგანიზაციის მდივანი **რუსლან ხორავა**.

ფოტო ვლ. **გინზბურგისა.**

ვ რიბუნაზეა საქართველოს სსრ მინისტრთა საბჭოს თავმჯდომარის მოადგილე **ვ. სარაჯევ.** ჩვენ თელაღნენ, ამბობს იგი, ხელადან ხელში გადადის ცხოვრების ეტაპები. ჟეშმარიტად სხვა. არის ჩვენი დღეანდელი ახალგაზრდობა, სრულიად გასხვავებული ძველი თაობებისაგან. სხვა არის იმიტომ, რომ იგი გამდიდრებულია უფროს თაობათა შესანიშნავი ტრადიციებით: საბჭოთა ხელისუფლებისათვის თავდადებულ მებრძოლთა და სოციალისტური მშენელობის გმირთა საუკეთესო თვისებებით, დიდი სამამულო ომის მონაწილეთა ურყევი ნებისყოფითა და უსაზღვრო სიყვარულით სამშობლოსა დ მ ი, ოსმოსის დამპყრობთა და ციმბირის ახალმოსახლეთა უმოგალითო მამაცობით.

რესპუბლიკის მშრომელთა ჟეშმარიტად გიგანტურ წარმატებებში სამეურნეო და კულტურული ცხოვრების ყველა უბანზე, დიდი წვლილი ეკუთვნის ახალგაზრდობას. საკმარისია ითქვას, რომ გარდა მოსწავლე ახალგაზრდობისა, მრეწველობასა და სოფლის მეურნეობაში, მშენებლობასა და ტრანსპორტზე, მეცნიერებისა და კულტურის სხვადასხვა სფეროში მშრომელთა 30 პროცენტზე მეტს კომკავშირული ასაკის ახალგაზრდობა შეადგენს, ხოლო ზოგიერთ ახალ დარგში — კი გაცილებით მეტს.

თანამედროვე ახალგაზრდობა შესანიშნავი, შრომისმოყვარე, ზეგიერი, მაღალი სულისა და იდეალების თაობა, რომელსაც შესწევს უნარი გადაწყვიტოს თანამედროვეობის ყველაზე რთული ამოცანები. ჩვენი ახალგაზრდობა მონდერებსა თუ პლანტაციებში, ჩარხთან თუ მერხთან, იუდიტორიებსა თუ სამეცნიერო ლაბორატორიებში ცხოვრობს ერთი მისწრაფებით — ღირსეული წვლილი შეტანოს ჩვენი სამშობლოს შემდგომი აყვავებისა და წინსვლის საქმეში. და დღეს, როცა ხალხის თავდადებული შრომით ჩვენი საზოგადოების ცხოვრებაში ყოველდღიურად ღრმა და ფესვიანი გარდასახვები ხდება, იქმნება კომუნიზმის მატერიალურ-ტექნიკური ბაზა, ყალიბდება კომუნისტური საზოგადოებრივი ურთიერთობანი, — ახალი ადამიანის აღზრდა, მისი იდეური და ზნეობრივი გამდიდრება საზოგადოების უმთავრესი ბრძოლის საგანი ხდება.

დასამალი არ არის, რომ ჩვენ ჯერ კიდევ ვერ ვიჩენთ ჯეროვან სამტკიცეს, რათა დაჭიდეოთ კომკავშირული ორგანიზაციების, და არა მარტო მათი, გულგრილობა საბჭოთა სინამდვილისათვის უცხო გამოვლინებათა წინააღმდეგ ბრძოლაში. ცოტა, მაგრამ მაინც არის ჩვენს წრეში შემჩნეური, ობივატელური ფსიქოლოგიის მქონე ახალგაზრდები, უქნარები და მეტყოფლიანები, ხულიგნები და ბოროტმოქმედნიც კი. და ეს იმიტომ, რომ ჯეროვნად ვერ ვიფიქრებთ ადამიანის შეგნების გარდაქმნის სირთულეს, გვგონია, რომ ცხოვრების პირობების გარდაქმნასთან ერთად თავისთავად გარდაქმნებიან ადამიანებიც. სწორედ ამიტომ სპეციფიკა ახალგაზრდობას უფროსი თაობის, ალბზრდელ-მასწავლებლების, პარტიული და კომკავშირული ორგანიზაციების შეუნელებელი ყურადღება.

დიდ და ნაყოფიერ საქმიანობას ეწევა თბილისის დიმიტროვის სახელობის საავიაციო ქარხნის კომკავშირული ორგანიზაცია, რომელმა შესანიშნავ ყრილობის მონაწილეებს მოეხსენა ქარხნის კომკავშირის კომიტეტის მდივანმა **რ. ბუგიანიშვილმა.**

ქარხნის კომკავშირის კომიტეტი განსაკუთრებით დიდ ყურადღებას უთმობს ახალგაზრდობასთან მუშაობას. ეს საკითხი ხშირად იხილება კომკავშირის კრებებსა და კომიტეტის სხდომებზე, რომლებზეც აღუფენენ ხოლმე წარმოების მოწინავე მუშაკებს, ქარხნაში აღმოჩნდნენ ადამიანები, რომლებმაც გულთან ახლოს მიიტანეს მოზარდებთან მუშაობის საკითხი და ფიქრს ისინი დაეცხრომლად ზრუნავენ თავიანთი უმცროსი ამხანაგების პროფესიული დაოსტატებასა და იდეური აღზრდისათვის. შეიქმნა ახალგაზრდა მუშათა საზოგადოებრივი საბჭო, რომელსაც ბრიგადირებისათვის კომუნისტური შრომის დამკვრელი ნუგზარ ბუაჩიძე ხელმძღვანელობს. საბჭოში წევრად შეიყარა ცხრა კაცი, ისინი ვისაც უშუალო დამოკიდებულება აქვს მოზარდების აღზრდასთან. თითქმის ყოველ საამქროში შექმნილია ახალგაზრდა მუშის შტაბი, რომელიც ადგილზევე წყვეტს წარმოების-ახალგაზრდა მუშაკის სწორად დასაყენებლ საკმეს, თანრიგის დროულად ამაღლებისა და სხვა საკითხებს. იმისათვის, რომ უკეთესად გაეკეთებინა ახალგაზრდობის, მის ინტერესებსა და განათლებას, ამბობს ორატორი, მოკაწყვეთ მათი ატესტაცია. ყველა ახალგაზრდას უფრიდგება სპეციალური ანკეტა, რომელთა შევსების შემდეგაც ვთვალთვალებთ მათი დაწინაურებასა თუ თანრიგის მომატების საშუალებებს და შესაძლებლობებს, განვსაზღვრავთ ახალგაზრდობასთან მუშაობის მთავარ მიმართულებას.

ნაყოფიერი შედეგი გამოიღო ქარხანაში დანერგილმა სოციალისტური შეჯიბრების ყოველდღიური შეჯამების სისტემამ. ჩვენთან ფართოდ გაიშალა სოციალისტური შეჯიბრება საუკეთესო ახალგაზრდა ბენზინის, მღარავის, ხარატის წოდების მოპოვებისათვის. გამარჯვებულებს გადაეცემათ ხოლმე ადგილთვე ფულადი პრემიები და ალმები. შემოღებულია საუკეთესო სტენდები „დღეანდელი დღის გმირები“.

როცა ქარხნის მთელ კოლექტივს ეუჩვენებთ ახალგაზრდა მუშის შრომას, მის წარმატებებს სწავლაში, სპორტში, პირად ცხოვრებაში, ამით ვახალისებთ მოზარდებს, გაგრძნობინებთ, რომ მათთვის ზრუნავენ კომკავშირული ორგანიზაცია და მთელი კოლექტივი. ახალგაზრდა მუშისათვის თანრიგის მომატებისა და საერთოდ მისი წარმატების შესახებ ვაცნობებთ ხოლმე მის მშობლებს. ეს ყოველივე მეტად ნაყოფიერ გავლენას ახდენს ახალგაზრდობის აღზრდაზე კომუნისტური სულისკვეთებით და საწარმოს მთელი კოლექტივის წარმატებებზე.

სიტყვა ეძლევა კომკავშირის ქუთაისის საქალაქო კომიტეტის პირველ მდივანს **თ. იმედაძეს.** იგი აღნიშნავს, რომ ჩვენს ქვეყანაში ახალგაზრდობის შრომითი ენთუზიაზმის ერთ-ერთი ნათელი დადასტურებაა სოციალისტური შეჯიბრების უმაღლეთო გაქანება, მის უმაღლეს საფეხურზე — კომუნისტური შრომისათვის მოძრაობაზე გადასვლა. ქუთაისის თვალ რიგ საწარმოებში ამ მოძრაობის სათავეში ჩაუდგნენ ახალგაზრდული ბრიგადები და უბნები, რამაც ამაღლა ახალგაზრდობის შრომითი პათოსი, კოლექტიურობის გრძნობა, დაკრძალული საქმისათვის პასუხისმგებლობა. ტექნიკური პროგრესის დაჩქარებაში, ყოველი ახალისა და ნოვატორულის დანერგვაში თავის წვლილი შეაქვთ ახალგაზრდა კონსტრუქტორებს, ინჟინრებს, რაციონალიზატორებს. ამ შემოქმედებითი აზრის ფაიფურელმა ორი ათასმა ახალგაზრდა რაციონალიზატორმა უკანასკნელ ორ წელიწადში წარმოებაში დანერგა 210 წინადადება, რამაც სამშობლოს მისცა მილიონ ნაბეთზე მეტი წლიური პირობითი ეკონომია.

ახალგაზრდობაში შრომის სოციალისტური დისციპლინის, მუშური სინდისისა და მორალის განმტკიცებას დიდად უწყობს ხელს ახალი საბჭოთა ტრადიციები. სხვადასხვა ლენინგრადის ახალგაზრდებთან მუშაობის დიფერენციალურად წარმართვა. ქალაქის კომკავშირული ორგანიზაციები ყველაფერს აკეთებენ იმისათვის, რომ სოლიდიდან და ტექნიკუმებიდან. პროფტესტულ-ტექნიკური სასწავლებლებიდან წარმოებაში მოსულმა ახალგაზრდამ პირველ დღეებშივე იგრძნოს კოლექტივის სიბრძო, განიმსჭვალოს საწარმოთა სოციალურ ტრადიციებისადმი ღრმა პატივისცემისა და სიყვარულის გრძნობით. ქალაქის ბევრ საწარმოში საწარმოთა ხელმძღვანელები და ნოვატორი მუშები გაიხსენებენ ახალგაზრდებს, მათი მუშაობა ითარგმნის, დოკუმენტს. შრომის წიგნაკს და სამუშაო ინსტრუქციებს. ეს ყველაფერი ერთად — და სამაესორო ღიღი რჩება ახალგაზრდა მუშის ცხოვრებაში.

ქალაქის კომკავშირის მუშაობის პრაქტიკაში დიდი ყურადღება ეძლევა ახალგაზრდობის შრომით აღზრდას ტექნიკური ესთეტიკისა და წარმოების კულტურის პასუხისმგებლობის გრძნობით. ამ მხრივ გადადგმულ პირველ ნაბიჯს ზოგიერთი საწარმოს ხელმძღვანელი ერთგვარი გულგრილობით შეხვდა: რა საჭიროა ელეგანტური საწარმოო ტანსაცმელი, ფერები, ყვავილები საამქროებში. ხომ არიან სხვა უფრო მნიშვნელოვანი საკითხები, როგორიცაა საწარმოო აგება, ასორტიმენტისა და ნომენკლატურის დაცვა და სხვა. მაგრამ ქუთაისში ამ თაოსნობის ინიციატორებმა — № 4 სამკერვალო ფაბრიკის ახალგაზრდებმა შესაფერისი ფერებით შეიღებეს საამქროთა კედლები, მანქანა-დანადგარები, გადუმკობესეს განათების სისტემა, შეიმუშავეს და ათვისეს ფაბრიკის ყველა მეშა-მოსამსახურისათვის განსხვავებული ფერის სპეციალური ტანსაცმელის მოდელები, მოხერხებულად განალაგეს საამქროებში საკვიპი მაწყობები და და დამპკიეს, რომ შრომის ტექნიკური ესთეტიკის დანერგვა დიდად უწყობს ხელს შრომის ნაყოფიერების ზრდას, გამოშვებული პროდუქციის ხარისხის გაუმჯობესებას. ეკონომისტებმა გამოიანგარიშეს, რომ საწარმოო ესთეტიკის დანერგვამ მარტო შარშან ფაბრიკაში შრომის ნაყოფიერება გაზარდა 4,2 პროცენტით, ნახევრად შემცირდა წუნით გამოწვეული დანაკარგები, მუშათა დენადობა, გაცდენები, დაგვიანებები. სრულიად აღმოიფხვრა საწარმოო ტრავმატიზმი. ქუთაისელ ქალთა გამოცდილება ფართო განზოგადების ღირსია.

საუარი წარმატებები მოიპოვა საბჭოთა ხალხმა ნახევარი საუკუნის განმავლობაში, ამბობს საქართველოს სსრ მეცნიერებათა აკადემიის ვიცე-პრეზიდენტი **გ. წერეთელი,** რესპუბლიკის მშრომელთა წარმატებებში გარკვეული წვლილი მიუძღვის საქართველოს მეცნიერებათა აკადემიის. თანამშრომლთა მრავალრიცხოვან კოლექტივსაც.

თუ მიმდინარე საუკუნის დასაწყისში ჩვენი ქვეყნის მოწინავე მეცნიერნი ოცნებობდნენ რამდენიმე თეთელი ავრონომისა და ინჟინრის მოზადებაზე, ამჟამად ჩვენ გვაქვს 18 უმაღლესი სასწავლებელი და მრავალი სამეცნიერო-საკვლევი დაწესებულება, საქართველოს სსრ მეცნიერებათა აკადემია, რომლის სისტემაში მუშაობს ათასობით მეცნიერ მუშაკი, ორასზე მეტი მეცნიერებათა დოქტორი და ოთხასზე მეტი მეცნიერებათა კანდიდატი. რესპუბლიკის მეცნიერებათა აკადემიაში შეიქმნა და მუშაობს მრავალი სამეცნიერო სკოლა, რომლებმაც საერთაშორისო წელილი შეტანეს მსოფლიო მეცნიერების განვითარებაში. ფართოდაა ცნობილი ჩვენი მეცნიერთა მიღწევები ისეთ დარგებში, როგორებიცაა მათემატიკა, მექანიკა, ფიზიკა, ასტროფიზიკა, გეოლოგია, გეოფიზიკა, გეოგრაფია და მეცნიერების ახალი დარგები — კიბერნეტიკა, ელექტრონიკა, ავტომატიკა, ტელემექანიკა, სიმშენებლო და სამთო მექანიკა, მანქანათმშენებლობა და სხვა. კარგი წარმატებები აქვთ მოპოვებული აგრეთვე ჩვენს მეცნიერებს ქიმიისა და მეტალურგიის დარგში. მიოლოგიურ მეცნიერებათა განვითარებაში, მთელი მსოფლიო იცნობს ქართველ ფიზიოლოგთა მიღწევებს. მნიშვნელოვანი მუშაობა გაწეული საზოგადოებრივ მეცნიერებათა შემდგომი განვითარებისათვისაც.

საქართველოს მეცნიერებათა აკადემია, განაგრძობს ამბ. წერეთელი, ამყარებს იმით, რომ ჩვენი მეცნიერების ამ მიღწევებში დიდი წვლილი მიუძღვით ახალგაზრდა მუშაკებსაც. რომლებიც აღზრდილნი, არიან ლენინური კომკავშირის სახელოვან ტრადიციებზე.

ორატორმა ილაპარაკა აგრეთვე თბილისის სახელმწიფო უნივერსიტეტის დაარსების 50 წლისთავის იუბილეების მეცნიერებათა აკადემიისა და სხვა სამეცნიერო დაწესებულებათა მიერ დასახულ ღონისძიებებზე.

გასული სიიუბილეო წელი, იმბობს კომკავშირის სამხრეთ ოსეთის საოლქო კომიტეტის პირველი მდივანი **ფ. ხანკოევი,** ოლქის ახალგაზრდობისათვის განსაკუთრებით მნიშვნელოვანი იყო იმითაც, რომ სამეურნეო და კულტურულ მშენებლობაში დიდი წარმატებისათვის სამხრეთ ოსეთი დაჯილდოვდა ლენინის ორდენით. მშრომელთა ამ დიდ წარმატებაში თავისი ღირსეული წვლილი შეეტანეს ოლქის კომკავშირულმა ორგანიზაციებმა და. ახალგაზრდობამ. ამას წინათ გამარჯვებულ კომკავშირის საოლქო კონფერენციამ შეაჯამა სამხრეთ ოსეთის კომკავშირული ორგანიზაციების მუშაობის შედეგები. ჩვენ დღეკანდელ ყრილობას სასმაყოთ, ეუბატაკებთ, რომ ოლქის ახალგაზრდებმა და ჰამოუკებმა პარტიული ორგანიზაციების ხელმძღვანელობით წარმატებები ალაგეთ. დიდი ოქტომბრის 50 წლისთავის იუბილეს ალსანიშნავად ნაკლერი ვალდებულებანი.

ოლქის კომკავშირის კომიტეტის მუშაობაში ბოლოდროინდელ ორი წლის განმავლობაში დიდ ყურადღება ეთმობოდა ქალაქებისა და ჰამუკების შემოქმედებითი ინიციატივის განვითარებას, მათში კომუნისტური შეგნებულობის ზრდას. ახალგაზრდობის მიერ XXIII ყრილობის მიერ დასახული ამოცანების განხორციელებ შესრულებას. კომკავშირის კომიტეტები ცდილობენ რაც შეიძლება ზუსტად გაითვალისწინონ ახალგაზრდობის საჭიროებანი და მოთხოვნილებანი. ამის შედეგი ის, რომ განუხრელად იზრდება ახალგაზრდობის შრომითი და პოლიტიკური ინტერესი სახალხო-სამეურნეო ამოცანების გადაჭრაში. მოწინავე კომკავშირულ ორგანიზაციათა რიცხვს ეკუთვნის ემალსადენის ქარხანა. ქარხანა „ავტომობილმენის“, ფმენის, წინაგარის, ორჭოსნის, ავნევის, ერედიოსა და სხვა საწარმოთა და საბჭოთა მეურნეობათა კომკავშირული ორგანიზაციები, რომლებიც დიდად უწყობენ ხელს ჩვენი სამშობლოს ძალისა და ძლიერების განმტკიცებას, სახალხო მეურნეობის შემდგომ აყვავებას.

ამბ. სანაკოეთა ილაპარაკა სამხრეთ ოსეთში კომკავშირული დოკუმენტების გამოცდილ შედეგებზე და აღნიშნა, რომ ამ მეტად მნიშვნელოვანმა კამპანიამ ჩაიარა ახალგაზრდობის დიდი პოლიტიკური და შრომითი აქტივობის ეპოქაზე. კომკავშირული საბუთოების გამოცდილ პეროიდში მნიშვნელოვნად გაიზარდა კომკავშირული რიგები.

რესპუბლიკის ახალგაზრდობის მრავალფეროვან და შინაარსიან საქმიანობაში, მის მიღწევებში გარკვეული წელილი მიუძღვის საქართველოს პოლიტექნიკური ინსტიტუტის კომკავშირულ ორგანიზაციას, რომლის საქმიანობაზეც ილაპარაკა ინსტიტუტის კომკავშირის კომიტეტის მდივანმა **ე. შარტავამ.**

ინსტიტუტის კომკავშირელები და ახალგაზრდობა აქტიურად იბრძვიან სასწავლო პროცესის გაუჯობესებისათვის, სტუდენტთა სამეცნიერო-საკვლევი მუშაობის ფართოდ გაშლისათვის. 600 ახალგაზრდამ სასახელოდ იშრომა თბილისის მეტროპოლიტენის მშენებლობაზე, მონაწილეობა მიიღო გაგრის რაიონის სოფელ ალახადეში სოფლის მეურნეობის ობიექტების მშენებლობაში, მოსაელის ალებაში- წალასა და ლილოში. სადაც უნდა იყოს ჩვენი ინსტიტუტის სტუდენტრა, იგი გვიჩვენებს შრომისადმი კომუნისტური დამოკიდებულების შესანიშნავ მაგალითებს, ცდილობს თავისი წვლილი შეიტანოს პარტიის ისტორიულ წინასწარდასახულობათა განხორციელების საქმეში.

სტუდენტთა შემომქმედებითი აქტიურობის ზრდაში დიდი მნიშვნელობა აქვს პოლიტექნიკურ ინსტიტუტში კომკავშირული ორგანიზაციის ინიციატივით ღანერგილ სტიმულირების ფაქტორს. აქ შემოღებულია „მადლობის ფურცლები“, რომლებიც ეგზავნებათ სწავლისა და საზოგადოებრივი საქმიანობის მოწინავეთა ალმზრდელ სკოლასა და მოწინავეთა ალმზრდელ სკოლებში. ეს ფურცლები ინახავენ სტუდენტთა მოწვევა ინსტიტუტის სამეცნიერო საბჭოს სხდომაზე და ეგზავნებათ სწავლისა და საზოგადოებრივი საქმიანობის მოწინავეთა ალმზრდელ სკოლებში. ეს ფურცლები ინახავენ სტუდენტთა მოწვევა ინსტიტუტის სამეცნიერო საბჭოს სხდომაზე და ეგზავნებათ ქარხნებსა და ორგანიზაციებში.

ინსტიტუტის ალკ XXVII ყრილობის დელეგატებმა ანგარიშვალდებულ

საქართველოს ცხოვრება

შევეზღუდოთ ატომური იარაღის გავრცელება!

● 18 სახელმწიფოს განიარაღების კომიტეტში

ჟენევა, 29 თებერვალი. საკადესის კორესპონდენტი გ. დრაგუნოვი გვატყობინებს:

18 სახელმწიფოს განიარაღების კომიტეტი განაგრძობს ატომური იარაღის გაფვრცელებლობის ხელშეკრულების პროექტის განხილვას. დელეგაციათა უმრავლესობამ დადებითად შეიფასა ხელშეკრულების პროექტი, რომელიც ითვალისწინებს სიმეფო ბარიერების შექმნას ატომური იარაღის გავრცელების გზაზე, ბეჭდმა ორატორმა ქმაყოფილება გამოთქვა იმის გამო, რომ წინა პროექტებისაგან განსხვავებით ეს დოკუმენტი შეიცავს მუხლს კონტროლის შესახებ, აგრეთვე ითვალისწინებს მთელ რიგ შესწორებებს, რომლებიც ნეიტრალურმა ქვეყნებმა წამოაყენეს. **ყველა, ვინც დადებითად აფასებს გაუვრცელებლობის ხელშეკრულების პროექტს, განსაკუთრებულ ყურადღებას უთმობს იმას, რომ ამ დიდმნიშვნელოვანი შეთანხმების დადება წინგადადგმული ნაბიჯი უნდა იყოს გამაღლებული შეიარღების შენელებისა და ატომური ომის საფრთხის შემცირების გზაზე.**

ისეთი მიუმხრობელი ქვეყნების ზოგიერთმა დელეგატმა, როგორიც არის მექსიკა და შვეცია, თუმცა არ უარყო პროექტის არც ერთი ძირითადი დებულება, მაგრამ სურვილი გამოთქვა, რომ შემდგომი რადიკალური ღონისძიებანი განხორციელდეს განიარაღების დარგში, როგორც კი გადაიჭრება გაუვრცელებლობის პრობლემა.

რაც შეეხება ხელშეკრულების პროექტის მოწინააღმდეგეებს, როგორც მეთვალყურენი აღნიშნავენ, ისინი მიმართავენ მოლაპარაკების გაჭიანურების ტაქტიკას, რისთვისაც სხვადასხვა ხელოვნურად შეთხზულ მოთხოვნებს აყენებენ.

მაგალითად, ისინი უწინარეს ყოვლისა მოითხოვენ, რომ გაუერცელებლობის ხელშეკრულება არ უკრძალავდეს არაატომურ ქვეყნებს ატომური ასაფეთქებელი მოწყობილობების შეძენასა და წარმოებას მშვიდობიანი მიზნით. იმათ, ვინც ასეთ პოზიციას იდგას, პასუხი გასცა საბჭოთა კავშირის წარმომადგენელმა ი. ა. როშჩინმა თავის გამოსვლაში 27 თებერვალს. მან აღნიშნა, რომ მშვიდობიანი მიზნებისათვის განკუთვნილი ატომური ასაფეთქებელი მოწყობილობანი არსებითად არაფრით არ განსხვავდება ატომური იარაღისაგან, და დასძინა: **„თუ შევთანხმდებით, რომ ხელშეკრულებაში შევიტანოთ დებულება მშვიდობიანი მიზნით ატომური ასაფეთქებელი მოწყობილობის გავრცელების შესახებ, ამით დავასამარებდით თვით გაუვრცელებლობის იდეას“.**

18 სახელმწიფოს კომიტეტის მუშაობაში ახლა ყველაზე დაძაბული პერიოდი დგება: გაერთიანებული ერების ორგანიზაციის გენერალური ასამბლეის გადაწყვეტილების შესაბამისად კომიტეტმა ასამბლეას არა უგვიანეს 15 მარტისა უნდა წარუდგინოს მოხსენება ხელშეკრულების პროექტთან ერთად.

ტელეტაიპის ლენტიდან

● საფრანგეთი

მოსახლეობის აღწერა

პარიზი, 1 მარტი. (საკადესი). ასი ათასმა აღმწერმა აგენტმა დღეს მთელ საფრანგეთში დაიწყო მოსახლეობის საყოველთაო აღწერა. მათ 23 დღის განმავლობაში უნდა გაავრცელონ, შეკრიბონ და შეავსონ 80 მილიონი გამოსაკითხავი ფურცელი. უნდა აღრიცხონ მათთვის გამოყოფილ უბნებში არსებული ყველა ნაგებობა, მათ შორის ეკლესიები, საპატიმრო, ფარდულები და გარაჟები, ყველა საცხოვრებელი სახლი, აგრეთვე იქ მცხოვრები ყველა პიროვნება, როგორც ფრანგი, ისე უცხოელი.

● აშშ

მორიგი აფეთქება

ნიუ-იორკი, 1 მარტი. (საკადესი). ნევადის შტატის ატომურ პოლიგონზე გუშინ განახორციელეს კიდევ ერთი — მეოთხე ატომური იარაღის მიწისქვეშა გამოცდა. 1951 წლიდან, როცა ნევადის პოლიგონზე დაიწყო ატომური აფეთქებანი, განახორციელდა 332 გამოცდა.

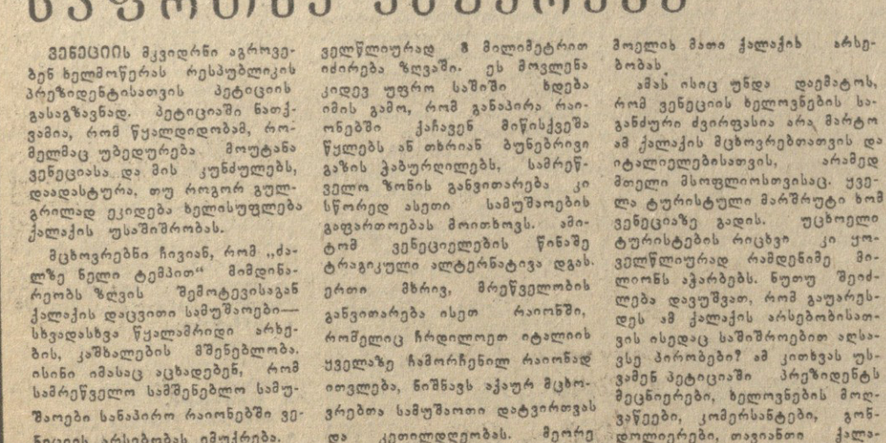

გოლბავენ ლაოსს

ნიუ-იორკი, 1 მარტი. (საკადესი). შეერთებულმა შტატებმა დაიწყეს თავიანთი ავიაციის რეგულარულად გამოყენება ლაოსის პატრიოტების წინააღმდეგ, აგრეთვე სამხრეთ ვიეტნამის განთავისუფლების სახალხო შეიარაღებული ძალების ქვეგანაყოფთა წინააღმდეგ, რომლებიც თითქოს ლაოსის ტერიტორიაზე აღმოჩნდნენ. იუწყება რა საიგონიდან ამ ფაქტს, იუნაიტედ პრეს ინტერნეშნლის საგენტო ბაზს უსვამს, რომ დამბმბეა გრძელდება უკვე დაახლოებით ათი დღეა, ხოლო ავიაციას თავდასხმების კოორდინაციას ახდენენ ლაოსში მყოფი ამერიკელი სამხედრო მრჩეველები.

ეხება რა ამ ცნობებს, იუნაიტედ პრეს ინტერნეშნლის საგენტოს პოლიტიკური მიმომხილველი ფილ ნიტსმი გამოთქვამს აზრს, რომ საგანგებო მოსალოდნელია ტაილანდის ინტერვენცია ლაოსში.

აკაპულკო საკურორტო ქალაქია მექსიკის დასავლეთ სანაპიროზე. ახლა იგი, ისე როგორც მთელი მექსიკა, 1968 წლის ოლიმპიადისათვის ემზადება. საწყლისნონ აუზში მიმდინარეობს სამშენებლო სამუშაოები. მთავრდება 631 მეტრი სიგრძის დამბისა და 175 მეტრი სიგრძის ტალლასაჭრელის აგება, ოკეანის მოსალოდნელი ძლიერი ღელვისაგან ნაპირის დასაცავად. შენდება აგრეთვე სპეციალური ნაგებობანი ოლიმპიურ თამაშობათა საზაფხულო შეჯიბრების გასამართავად.

ფოტო ე. სარატოვისა (საკადესის ფოტოკორონკა).

ვენეციას საფრთხე ემუქრება

ვენეციის მკვიდრნი აგროვებენ ხელმოწერას რესპუბლიკის პრეზიდენტისათვის პეტიციის გასაგზავნად. პეტიციაში ნათქვამია, რომ წყალდიდობამ, რომელმაც უბედურება მოუტანა ვენეციასა და მის კუნძულებს, დაადასტურა, თუ როგორ გულგრილად ეკიდება ხელისუფლება ქალაქის უსაშიშროებას.

მცხოვრებნი ჩივიან, რომ „ძალზე ნელი ტემპით“ მიმდინარეობს ზღვის შემოტევისაგან ქალაქის დაცვითი სამუშაოები— სხვადასხვა წყალმრიდი არხების, კაშხლების მშენებლობა. ისინი იმასაც აცხადებენ, რომ სამრეწველო სამშენებლო სამუშაოები სანაპირო რაიონებში ვენეციის არსებობას ემუქრება.

ცნობილია, რომ ვენეცია ყოველწლიურად 8 მილიმეტრით იძირება ზღვაში. ეს მოვლენა კიდევ უფრო საშიში ხდება იმის გამო, რომ განაპირა რაიონებში ქაჩავენ მიწისქვეშა წყლებს ან თხრიან ბუნებრივი გაზის ჭაბურღილებს, სამრეწველო ზონის განვითარება კი სწორედ ასეთი სამუშაოების გაფართოებას მოითხოვს. ამიტომ ვენეციელების წინაშე ტრაგიკული ალტერნატივა დგას. ერთი მხრივ, მრეწველობის განვითარება ისეთ რაიონში, როშელიც ჩრდილოეთ იტალიის ყველაზე ჩაბორჩენილ რაიონად ითვლება, ნიშნავს ათეულ მცხოვრებთა სამუშაოთი დატვირთვას და კეთილდღეობას. მეორე მხრივ, უკიდურესი საფრთხე მოელის მათი ქალაქის არსებობას.

ამას ისიც უნდა დაემატოს, რომ ვენეციის ხელოვნების საგანძური ძვირფასია არა მარტო ამ ქალაქის მცხოვრებთათვის და იტალიელებისათვის, არამედ მთელი მსოფლიოსთვისაც. ყველა ტურისტული მარშრუტი ხომ ვენეციაზე გადის. უცხოელი ტურისტების რიცხვი კი ყოველწლიურად რამდენიმე მილიონს აჭარბებს. ნუთუ შეიძლება დავუშვათ, რომ გაუარესდეს ამ ქალაქის არსებობისათვის ისედაც საშიშროებით აღსავსე პირობები? ამ კითხვას უსვამენ პეტიციაში პრეზიდენტს მეცნიერები, ხელოვნების მოღვაწეები, კომერსანტები, გონდოლიერები, თავიანთი ქალაქის „მიჯნური“ ვენეციელები.

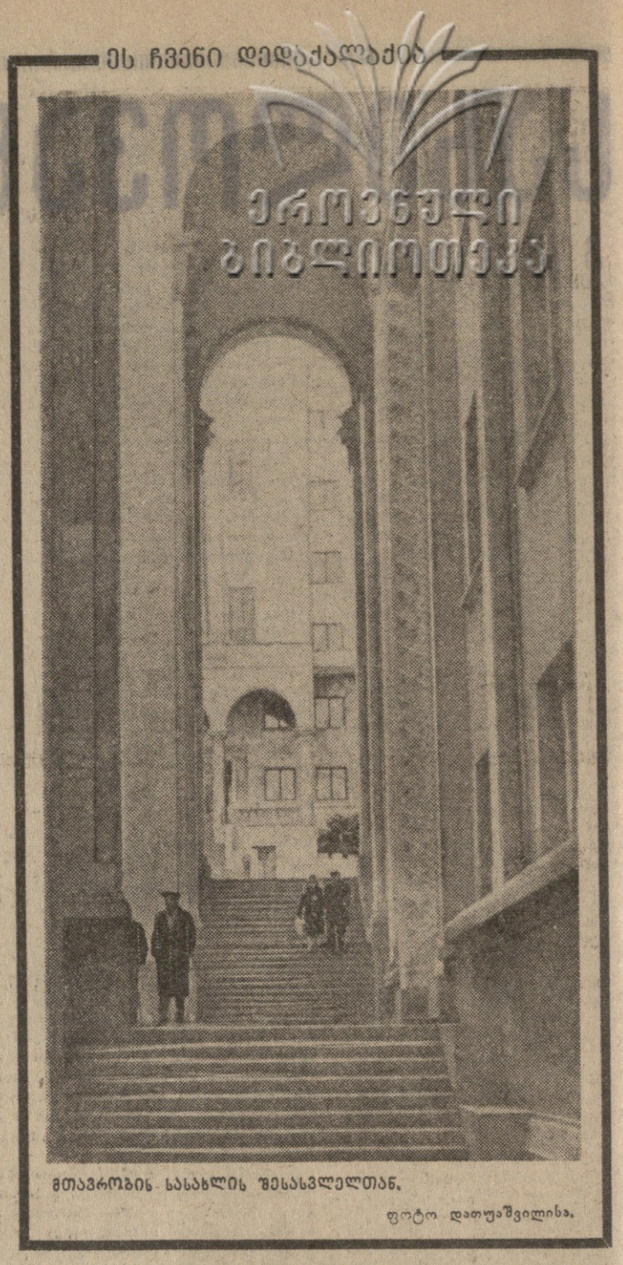

ეს ჩვენი დედაქალაქია

მთავრობის სასახლის შესასვლელთან.

ფოტო დათუაშვილისა.

ქართველ მეცნიერთა ფვლილი

ჩვენი ინტერვიუ

საზოგადოებრიობისათვის ცნობილია, რომ რსფსრ პედაგოგიკის მეცნიერებათა აკადემია, რომელიც 1943 წელს დაარსდა, გარდაიქმნა სსრ კავშირის პედაგოგიკის მეცნიერებათა აკადემიად.

რსფსრ პედაგოგიკის მეცნიერებათა აკადემიის ძველი შემადგენლობიდან შერჩეული იქნა 22 აკადემიკოსი-დამფუძნებელი, რომელთა შორის იყო ჩვენი თანამემამულე, რსფსრ პედაგოგიკის მეცნიერებათა აკადემიის ნამდვილი წევრი, საქართველოს სსრ მეცნიერებათა აკადემიის აკადემიკოსი გიორგი ნიკოლოზის-ძე ჯიბლაძე.

აკადემიის დამფუძნებლებს ევალებოდათ აერჩიათ სსრ კავშირის პედაგოგიკის მეცნიერებათა აკადემიის პრეზიდენტი, ვიცე-პრეზიდენტები, აკადემიკოსი-მდივანი, ნამდვილი წევრები და წევრ-კორესპონდენტები.

ამას წინათ გაიმართა პირველი არჩევნები. სსრ კავშირის პედაგოგიკის მეცნიერებათა აკადემიის პრეზიდენტად არჩეულ იქნა სსრ კავშირის მეცნიერებათა აკადემიის აკადემიკოსი ვ. მ. ხვოსტოვი, ვიცე-პრეზიდენტებად — აკადემიკოსები ა. ი. მარკუშევიჩი და ვ. ჭ. ზუბოვი, აკადემიის სწავლულ მდივნად აკადემიკოსი ნ. პ. კუზინი. არჩეული იქნა აგრეთვე პრეზიდიუმი, რომელსაც დაევალა აკადემიის საქმიანობის ხელმძღვანელობა.

ვიქტორინა მშობლიურ საქართველოზე

საჩხერე. (საკ. კორ.). რაიონული გაზეთის „ახალი ცხოვრების“ redაქციამ და სარაიონო ბიბლიოთეკის საბჭომ მოაწყეს ვიქტორინა — „ვაშა ამ ახალ საქართველოს!“ იგი მიეძღვნა საბჭოთა საქართველოს 47-ე წლისთავს.

ვიქტორინაზე პასუხი გასცა მრავალმა მკითხველმა. პირველი პრემია მიენიჭა საჩხერის მკვიდრს, თბილისის სახელმწიფო უნივერსიტეტის ისტორიის ფაკულტეტის სტუდენტს ი. ჯოხაძეს, მეორე პრემია — საჩხერის საკონსერვო ქარხნის ინჟინერს მ. დადიანს, ხოლო მესამე პრემია — საირხის საშუალო სკოლის მასწავლებელს მ. ვეშაპიძეს.

შემთხვევები

ვერტმფრინაკით აპაღმყოფთან

დუშეთი. (საკ. კორ.). ხევსურეთის სოფელ ბარისახოში მცხოვრები მშობიარე ქალი ნ. მ-რი უმწეო მდგომარეობაში აღმოჩნდა, მას სასწრაფო კვალიფიციური სამედიცინო დახმარება ესაჭიროებოდა, ადგილობრივი საავადმყოფოს ექიმი ზ. ხმელნიცკაია კი შეუძლოდ იყო. დიდი თოვლისა და ზვავების გამო დედუშმა ექიმებმა ბარისახოში ვერ ააღწიეს.

რაიონის მთავარი ექიმი რ. მელაძე იძულებული გახდა დახმარებისათვის მიემართა ცენტრალური კლინიკური საავადმყოფოს სასწრაფო სამედიცინო დახმარების განყოფილებისათვის, რომელსაც მედიცინის მეცნიერებათა კანდიდატი ს. ღოღობერიძე ხელმძღვანელობს. მალე თბილისის აეროდრომიდან აფრინდა სპეციალური ვერტმფრინავი, რომელსაც ხევსურეთის მთებში მიჰყავდა ახალგაზრდა მეან-გინეკოლოგი ა. ოდიშარია. რთული მეტეოროლოგიური პირობების მიუხედავად მფრინავებმა მჭედლიშვილმა და გრიცენკომ დაეალება პირნათლად შეასრულეს — საათნახევარში ექიმი ავადყოფთან იყო. მშობიარე გადარჩა.

მეხანძრეთა მამაცობა

ამას წინათ თერჯოლის პოლიკლინიკას ხანძარი გაუჩნდა. შემთხვევის ადგილზე დაუყოვნებლივ მოვიდნენ თერჯოლის სახანძრო რაზმის მეხძოლები — ათეულის მეთაური ი. დუნდუა, მძღოლი დ. კიკიტაძე და მეხანძრე ბ. ბუცხრიკიძე. ისინი მაშინვე შეებრძოლნენ ხანძარს, რომელიც უკვე შენობის კედლებს მოსდებოდა. ხანძარი ლიკვიდირებულ იქნა.

რაიონის მთავარი პოლიკლინიკის შენობა დაწვას გადარჩა.

ვ. კუტალაძე.

ქართველ მეცნიერთა ფვლილი

ჩვენი ინტერვიუ

არჩევნების მეორე ტური გაიმართა მიმდინარე წლის იანვარ-თებერვალში. არჩეულ იქნა 26 ნამდვილი წევრი და 80 წევრ-კორესპონდენტი. წევრ-კორესპონდენტებად საქართველოდან არჩეულ იქნენ პროფესორები დ. ლორთქიფანიძე და რ. ნათაძე.

სსრ კავშირის პედაგოგიკის მეცნიერებათა აკადემიის აკადემიკოსი, პროფესორი გ. ჯიბლაძე უმაღლეს სკოლაში ლექციებს კითხულობს 1935 წლიდან. მის კალამს ეკუთვნის ორასამდე მეცნიერული ნაშრომი. მისი შრომებიდან განსაკუთრებით აღსანიშნავია ცალკე წიგნებად გამოცემული: „პრობლემა ბუნებისა და ხელოვნების მშვენიერებისა“, „კრიტიკული ეტიუდები“ (4 ტომი), „ესთეტიკური თეორიის საკითხები“, „რომანტიკოსები და რეალისტები ქართულ ლიტერატურაში“ (რუსულ ენაზე), „ილია ჭავჭავაძე“, „რუსთაველის ესთეტიკური სამყარო“ და სხვ.

ჩვენი გაზეთის კორესპონდენტი ეწვია სსრ კავშირის პედაგოგიკის მეცნიერებათა აკადემიის აკადემიკოს გ. ჯიბლაძეს და სთხოვა „კომუნისტის“ მკითხველებისათვის გაეცნო, თუ რა პრობლემებზე იმუშავებს სსრ კავშირის პედაგოგიკის მეცნიერებათა აკადემია.

აი რა გვიამბო მან:

— ახლად დაარსებული აკადემიის საერთო კრებამ განიხილა მთელი რიგი არსებითი პრობლემები, მათ შორის საკითხი სამეცნიერო-კვლევითი მუშაობის ძირითად მიმართულებათა შესახებ. აკადემია იმუშავებს ზოგადსაგანმანათლებლო სკოლის აქტუალური პრობლემების გადაწყვეტაზე, შეისწავლის განათლების ახალი შინაარსის რაობას, შრომითი და პოლიტექნიკური განათლების, სწავლების პროცესის შედეგიანობის ამაღლების, ესთეტიკური და მორალური აღზრდის საკითხებს.

სპეციალური შესწავლის საგანი იქნება აგრეთვე აღზრდის სრულყოფის პედაგოგიკური საფუძვლები, პედაგოგიური მეცნიერების მეთოდოლოგიური, ასაკობრივი ფიზიოლოგიის, ზოგადი საბავშვო და პედაგოგიკური ფსიქოლოგიის პრობლემები, სკოლისა და პედაგოგიკის ისტორია, თანამედროვე საზღვარგარეთის პედაგოგიკა და სკოლა. გარდა ამისა აკადემია დაამუშავებს სპეციალურ პრობლემებს, რომლებიც დაკავშირებულია სკოლის, სწავლა-აღზრდის, პედაგოგიური კადრების მომზადების შემდგომ სრულყოფასთან და პედაგოგიკურ მეცნიერებათა მიღწევების პრაქტიკაში დანერგვის ამოცანებთან.

სსრ კავშირის პედაგოგიკურ მეცნიერებათა აკადემია მეცნიერული ხელმძღვანელობით ძლიერია თავის წინამორბედზე. მასში წარმოდგენილი არიან ყველა მოკავშირე რესპუბლიკის სამეცნიერო ძალები. გარდა ამისა, მოკავშირე რესპუბლიკებში მისი საყრდენი ბაზები იქნება პედაგოგიკურ მეცნიერებათა სამეცნიერო-საკვლევი ინსტიტუტები.

საგულისხმოა, რომ სსრ კავშირის პედაგოგიკურ მეცნიერებათა აკადემია სპეციალურად შეისწავლის უმაღლესი და საშუალო ზოგადსაგანმანათლებლო სკოლის ურთიერთ მიმართებას, დამუშავებს უმაღლეს სკოლაში სწავლა-აღზრდის პრობლემატიკას.

დავინტერესდით, რა თემაზე მუშაობს ამჟამად მეცნიერი. მან გვიამბო, რომ თბილისის სახელმწიფო უნივერსიტეტი სცემს მის ვრცელ მონოგრაფიას „ესთეტიკური აღზრდის პრინციპი“, რომელიც პირველია ამ დარგში.

მეტად საინტერესო იქნება წლევანდელი საფეხბურთო სეზონი. მომავალი შეჯიბრებისათვის ემზადებიან არა მარტო საკლუბო გუნდები, არამედ ნაკრებიც.

საბჭოთა ნაკრები 20 იანვრიდან შეუდგა ვარჯიშს მოსკოვში, ახლა კი მექსიკაში იმყოფება. აქ ჩვენს ფეხბურთელებს ადგილობრივ გუნდებთან ექნებათ ხუთი საერთაშორისო შეხვედრა.

წელს სსრ კავშირის ნაკრებში დებიუტანტები ცოტა როდია. ესენი არიან: მეკარეები კრამარენკო და რუდაკოვი, მცველები — კაპლიჩნი, ლევჩენკო და ისტომინი, ნახევარმცველები — ასათიანი და მედვედი, თავდამსხმელები სმოლნიკოვი და გივი ნოდია. ავადმყოფობის გამო მექსიკაში ვერ წაიყვანენ ხურცილავა და ბანიშევსკი, ხოლო მოსკოვის „ტორპედოს“ მოთამაშეები კავაზაშვილი და სტრელცოვი ჯერჯერობით თავიანთ კოლექტივში დარჩნენ, რადგან „ტორპედოს“ მეტად ასუხსაგები მატჩები მოელის თასის მფლობელთა თასის გათამაშების მეოთხედფინალში. რაც შეეხება მოსკოვის „ტორპედოს“ კიდევ ერთ მოთამაშეს — ვორონინს, იგი არასპორტული საქციელისათვის აღარ გამოდის თავის კოლექტივში და ბუნებრივია, არც ნაკრებში.

გარდა ამისა, რომ ჩვენი ნაკრები ევროპის ჩემპიონატის მეოთხედფინალში უნდა შეხვდეს უნგრელ ფეხბურთელებს 4 მაისს ბუდაპეშტში და 11 მაისს მოსკოვში, მას ექნება საერთაშორისო შეხვედრები მოსკოვში ბელგიის, ავსტრიის, ინგლისის, შოტლანდიის, ტოგოსლავიისა და ჰოლანდიის გუნდებთან, სტოკჰოლმში კი თამაშობს შვეციის ნაკრებთან.

საკავშირო ჩემპიონატი კიევისა და მოსკოვის „დინამოს“ გუნდებისათვის, აგრეთვე დედაქალაქის „ტორპედოსათვის“, რომლებიც მონაწილეობენ ევროპის ტურნირებში, დაიწყება პირველ აპრილს, დანარჩენებისათვის — 6 აპრილს.

დიდი ფეზბურთის კონტურები

კვლავ ინგლისური დუეტები

ჟენევის ყინულის „პარკეტზე“ ვირტუოზული ცეკვები გვიჩვენეს ინგლისელმა დუეტებმა და ოქროს, ვერცხლისა და ბრინჯაოს მედლები მოიპოვეს. მსოფლიოს ჩემპიონები გახდნენ დინნი ტაულერი და ბერნარდ ფორდი (332,9 ქულა). მეორე ადგილი დაიკავეს ივონნა სალიკმა და მაკოლმ კენონმა (319,8 ქულა). მესამე ადგილზე გამოვიდნენ უანეტ სობრინი და ჯონ ლეინი (319,7 ქულა).

საბჭოთა მოცეკვაეებმა — ირინე გრინკოვამ და ვიქტორ რიფკინმა, აგრეთვე ლიუდმილა პახომოვამ და ალექსანდრე გორშკოვმა თანმიმდევრულად მეხუთე და მეექვსე ადგილები დაიკავეს.

● ევროპა

ტელეფონიანი ინფორმაციის ბიურო

ბიურო შემოიღო აგრეთვე მეზაფრთა ახალი „მომსახურება“. სანამ ტელეფონისტი ქალი მეზაფრის შეკითხვას მოისმენდეს, აჩქარებით წარმოთქვამს ერთ-ერთ ლოზუნგს, რომელიც ქებას ასხამს მაო ძე-დუნს. აეროდრომს როდი ჩამოუჯდება პეკინის დროის სამსახურის ავტომატური სადგური. სანამ იგი ზუსტ დროს დაასახელებდეს, ავტომატი „ქებას ასხამს მაო ძე-დუნს“.

● ინგლისი

ბრიტანეთი ევროპის ბაზარზე

ლონდონი. (საკ. კორ.). ინგლისის ეკონომიკური ინსტიტუტის ანგარიშით, ინგლისი ევროპის ბაზარზე ბრიტანეთის შესვლის ალბათობას ეჭვქვეშ აყენებს. ინსტიტუტის ექსპერტთა აზრით, ინგლისი ევროპის ბაზარზე ვერ შეძლებს ადგილის დაკავებას, ეკონომიკურ ინტეგრაციაში ინგლისის ჩართვა ინგლისისა და ევროპის ეკონომიკურ ურთიერთობებს ვერ ეფექტურ ხერხად ვერ ჩაუთვლიან.

● ინდოეთი

ინდოეთ-ბანგლადეშის ურთიერთობა

ინდოეთ-ბანგლადეშის ურთიერთობა ბოლო ორი კვირის განმავლობაში ინტენსიურ ხასიათს ატარებს. ინდოეთ-ბანგლადეშის ურთიერთობა ბოლო ორი კვირის განმავლობაში ინტენსიურ ხასიათს ატარებს. ინდოეთ-ბანგლადეშის ურთიერთობა ბოლო ორი კვირის განმავლობაში ინტენსიურ ხასიათს ატარებს.

● ინდონეზია

ინდონეზიელ ბიბლიოთეკარ-ბიბლიოგრაფთა ასოციაციის ფორმირება

ინდონეზიელ ბიბლიოთეკარ-ბიბლიოგრაფთა ასოციაციის ფორმირება ინდონეზიელ ბიბლიოთეკარ-ბიბლიოგრაფთა ასოციაციის ფორმირება ინდონეზიელ ბიბლიოთეკარ-ბიბლიოგრაფთა ასოციაციის ფორმირება.

● ინდოეთი

ინდოეთ-ბანგლადეშის ურთიერთობა

**