პროლეტარებო ყველა ქვეყნისა, შეერთდით!

კომუნისტი

საქართველოს კომუნისტური პარტიის ცენტრალური კომიტეტის, საქართველოს სსრ უმაღლესი საბჭოსა და საქართველოს სსრ მინისტრთა საბჭოს ორგანო

KOMUNISTI — ОРГАН ЦК КП ГРУЗИИ, ВЕРХОВНОГО СОВЕТА ГРУЗИНСКОЙ ССР И СОВЕТА МИНИСТРОВ ГРУЗИНСКОЙ ССР

8 ივნისი შაბათი 1968

ფასი 2 კაპ.

გამოცემის 49-ე წელი • № 132 (14128)

ხუთწლედი — ვადამდე

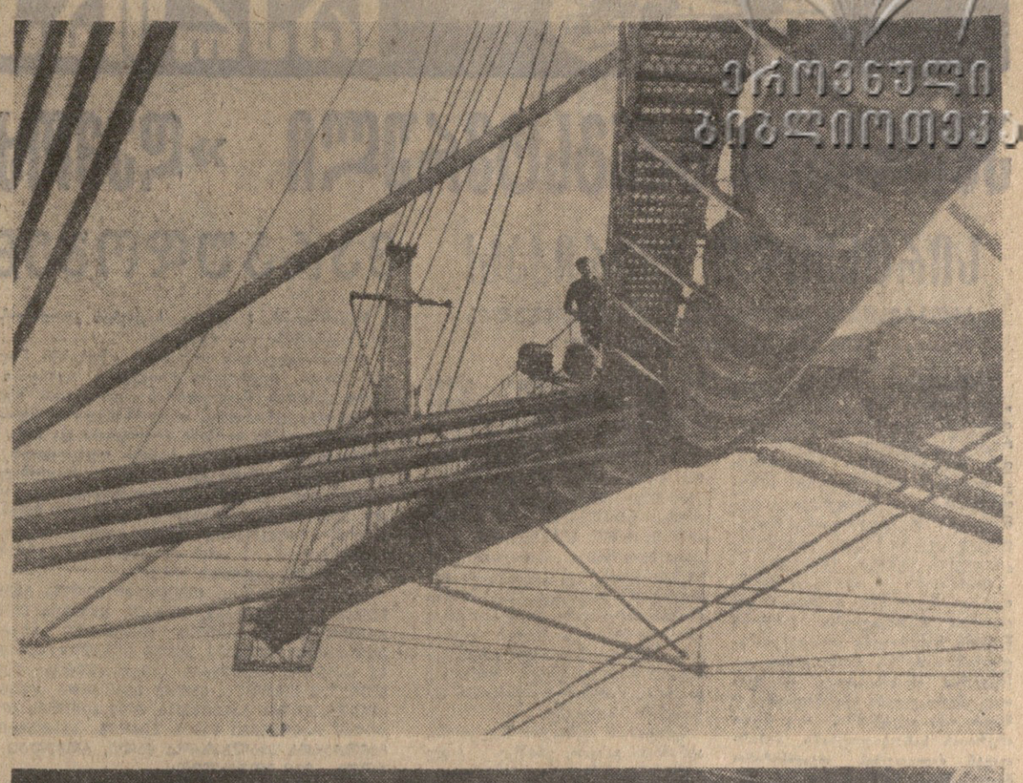

ა. ნ. კოსიგინი შვეიცარიაში გაემგზავრება

შემციის მთავრობის წინანდელი მიწვევის შესაბამისად სსრ კავშირის მინისტრთა საბჭოს თავმჯდომარე ა. ნ. კოსიგინი მიმდინარე წლის ივლისში შვეიცარიაში გაემგზავრება ოფიციალური ვიზიტით.

სსრ კავშირის უმაღლესი საბჭოს კომისიის სხდომა

7 ივნისს კრემლში მუშაობა დაიწყო სსრ კავშირის უმაღლესი საბჭოს ეროვნებათა საბჭოს მშენებლობისა და საშენ მასალათა მრეწველობის კომისიამ. კომისიის წევრი დეპუტატები განიხილავენ საკითხებს საშენ მასალათა წარმოების 1968 წლის გეგმის შესრულების მიმდინარეობისა და მრეწველობის ამ დარგის შემდგომი განვითარების შესახებ.

მოხსენება გააკეთა სსრ კავშირის საშენ მასალათა მრეწველობის მინისტრმა **ი. ა. გრიშმანოვმა**, თანამოხსენებანი — სსრ კავშირის მძიმე ინდუსტრიის საწარმოთა მშენებლობის, სსრ კავშირის სამრეწველო მშენებლობის, სსრ კავშირის მშენებლობის, სსრ კავშირის სასოფლო მშენებლობის სამინისტროების წარმომადგენლებმა.

კომისიის მუშაობაში მონაწილეობენ სსრ კავშირის უმაღლესი საბჭოს პრეზიდიუმის თავმჯდომარის მოადგილე **ბ. ხ. ძოწენიძე**, სსრ კავშირის უმაღლესი საბჭოს პრეზიდიუმის მდივანი **მ. პ. გიორგაძე**, სსრ კავშირის მინისტრები **ნ. ვ. ბოლდინი, ა. მ. ტოკარევი, ს. დ. ხიტროვი.** (საკდესი).

ქარგი დასვენების ფასი

ზაფხული დადგა. საით წავიდეთ, სად გავატაროთ დრო დასვენების დღეებში? ამაზე უნდა იზრუნონ საწარმოებისა და დაწესებულებების პარტიულმა, პროფკავშირულმა და კომკავშირულმა ორგანიზაციებმა, კულტურულ-საგანმანათლებლო დაწესებულებებმა. ყველამ უნდა ვიცოდეთ კარგი დასვენების ფასი.

დასვენებისათვის პირობებიც არის და ადგილებიც. მთავარია, ბუნების სიკეთე გონივრულად გამოვიყენოთ ჯანსაღი დასვენებისათვის, რომ დასვენების დღეებში ადამიანებმა დაიგროვონ მეტი ღონე და ენერგია ნაყოფიერი მუშაობისათვის. ვის არ მიიზიდავს კამკამა მდინარეები, ტბები, დაბურული ტყეები და ლამაზი მდელოები, რომელთა სუფთა ჰაერი ყოველ წამალზე უკეთ შველის დაღლილს, სიმხნევეს მატებს და კარგ გუნებაზე აყენებს ადამიანს.

დღეისათვის საქართველოს აქვს 60-ზე მეტი კურორტი 150-მდე სანატორიუმითა და დასასვენებელი სახლით, რომლებშიც ყოველწლიურად მკურნალობს და ისვენებს მილიონზე მეტი ადამიანი. გარდა ამისა, ჩვენს კურორტებზე მოდის ბევრი არაორგანიზებული დამსვენებელი. ეს დიდ პასუხისმგებლობას აკისრებს კურორტების ხელმძღვანელებს, საზოგადოებრივი კვებისა და სავაჭრო ორგანიზაციების მუშაკებს.

შარშანდელი მაგალითები მოწმობენ, რომ ზოგიერთ სანატორიუმსა და დასასვენებელ სახლში რაციონალურად არ იყო გამოყენებული კლიმატური და ბალნეოლოგიური ფაქტორები. ყველგან არ მჭონდათ კეთილმოწყობილი სამედიცინო პლაჟები, ირღვეოდა მკურნალობისა და დასვენების რეჟიმი, დაბალ დონეზე იყო დაყენებული დამსვენებლების კულტურულ-მასობრივი მომსახურება. დამსვენებლები ხშირად საყვედურს გამოთქვამდნენ უხარისხო კერძების გამო.

საქმე ისე უნდა მოვაწყოთ, რომ მსგავსი ხარვეზები წელს აღარ გამეორდეს.

მაგრამ კურორტები ხომ ძირითადად შეგებულებაში მყოფთ ემსახურებიან. ადამიანს კი დასვენება და გართობა ნაყოფიერი შრომის შემდეგ ყოველთვის სჭირდება.

ხუთ სამუშაო და ორ დასვენების დღიან კვირაზე გადასვლის შემდეგ უფრო ნაყოფიერი გახდა შრომა, ცხადია, დასვენებაც უფრო მრავალფეროვანი და კულტურული უნდა იყოს.

ბევრმა საწარმომ, დაწესებულებამ, კულტურისა და დასვენების პარკებმა, კლუბებმა არსებითად შეცვალეს თავიანთი მუშაობა, შეიმუშავეს მთელი სისტემა ღონისძიებებისა, რომელიც მუშაობსამსახურეთა დასვენების პირობების შემდგომ გაუმჯობესებას ითვალისწინებს.

ჩვენი რესპუბლიკის ბევრი ქალაქის მიდამოებში მასობრივი დასვენებისათვის შეიქმნა კულტურისა და დასვენების ახალი პარკები, ყველაზე თვალწარმტაცი ადგილები გამოყოფილია უქმე დღეებში მშრომელთა დასასვენებლად.

საზაფხულო დასვენების საუკეთესოდ მოწყობის დიდი შესაძლებლობანია თბილისის მშრომელებისათვის. თბილისის ზღვაზე, მთაწმინდისა და ვაკის კულტურისა და დასვენების პარკებში, კუს ტბისა და ლისის ტბის მიდამოებში, კიკეთსა და კოჯრაში ყველაფერია გათვალისწინებული კულტურული დასვენებისათვის.

მთაწმინდის კულტურისა და დასვენების პარკის ხელმძღვანელობას გონივრულად უფიქრია მშრომელთა ხალისიან დასვენებაზე. აქ შექმნილია მშრომელთა დასვენებისა და კულტურული გართობის ყველა პირობა. დასვენების დღეებში წელს პირველად შემოიღეს სიმფონიური კონცერტების გამართვა უფასოდ. ყოველ კვირას უფასო კონცერტებს გამართავენ აგრეთვე მუსიკალური სასწავლებლები.

ყველაზე მასობრივი სახეობის აქტიური დასვენება, ჯანმრთელობის განმტკიცების ქმედითი საშუალება გახდა ჩვენს ქვეყანაში ტურიზმი. სახელმწიფო დიდ სახსრებს ხარჯავს ტურისტული ბაზების შექმნისათვის.

დასვენების სპეციალური ზონები შენდება ყველგან — მთელ საბჭოთა კავშირში. ამ მხრივ კარგი პირობები აქვს საქართველოს. ჩვენში მშრომელთა სამსახურში მრავალი სანატორიუმი და დასასვენებელი სახლი, 26 ტურისტული ბაზა, საქართველოს ტერიტორიაზე გადის 41 საკავშირო ტურისტული მარშრუტი. მშრომელთა საექსკურსიო მომსახურებას ახორციელებს სამი სამგზავრო-საექსკურსიო და რვა საექსკურსიო ბიურო, ახლახან საექსპლოატაციოდ გადაეცა თელავისა და ბაკურიანის ტურისტული ბაზები.

წარმატებით დაინერგა საექსკურსიო მომსახურების ახალი ფორმები. მატარებლებითა და თვითმფრინავებით ჩვენი რესპუბლიკის მშრომელებმა იმოგზაურეს მოსკოვსა და ლენინგრადში, ბალტიისპირეთში, მოლდავეთსა და სხვა მოძმე რესპუბლიკებში.

ზაფხული განსაკუთრებით უწყობს ხელს სხვადასხვა სახეობის სპორტის განვითარებას. სასპორტო საზოგადოებებმა, კომკავშირულმა ორგანიზაციებმა უნდა იზრუნონ იმისათვის, რომ მაქსიმალურად გამოიყენონ სტადიონები, სასპორტო მოედნები, აგრეთვე ქალაქგარეთ სასეირნო ადგილები მასობრივი თამაშობისა და ასპარეზობისათვის.

დიდი და პასუხსაგები საქმეა შეექმნათ ყველა პირობა იმისათვის, რომ თვითეულმა მშრომელმა სრულფასოვნად დაისვენოს ზაფხულში. ამ ამოცანის გადაჭრაში დიდმნიშვნელოვანი როლი უნდა შეასრულონ საწარმოთა მშენებლობათა, დაწესებულებათა, პროფკავშირულმა ორგანიზაციებმა. ზოგიერთი პროფკავშირული კოლექტივის ხელმძღვანელები იმას სჯერდებიან, რომ ანაწილებენ ტურისტულ და საკურორტო საგზურებს, ხოლო ავიწყდებათ, რომ მათი პირდაპირი მოვალეობაა მოაწყონ მასობრივი ლაშქრობანი ქალაქგარეთ, შექმნან „ჯანმრთელობის ზონები“ საწარმოების გარშემო, გაშალონ მასობრივი სპორტი. პროფკავშირული ორგანიზაციები პასუხისმგებელი არიან იმისთვისაც, რომ დამსვენებლები უზრუნველყოფილი იყონ ტრანსპორტით, კვებით, აღჭურვილობით.

რედაქციაში მოდის სიგნალები, რომ მთელ რიგ დასვენების პარკების პავილიონებში უხვად არის მაგარი სასმელები, მაგრამ იშვიათად ნახავთ რძის ნაწარმს, ბავშვებისათვის საჭირო პროდუქტებს. საზოგადოებრივი კვების მესვეურებს არ უნდა დაავიწყდეთ ჩვენი პატარები, რომლებსაც მეტი მზრუნველობა სჭირდებათ. სიგნალები მოდის იმის შესახებაც, რომ ადამიანები ბევრ დროს კარგავენ ცუდი სატრანსპორტო მომსახურების გამო, ქალაქგარეთ გასასვლელად დიდხანს დგანან ავტობუსების მოლოდინში. საქმე ისე უნდა მოვაწყოთ, რომ მშრომელთა საზაფხულო დასვენებას ჩრდილს არაფერი აყენებდეს.

მშრომელთა დასვენების ორგანიზაცია მოითხოვს შემოქმედებით ძიებას, ინიციატივას, ფართო საზოგადოებრივობაზე დაყრდნობას. ზრუნვა კარგი დასვენებისათვის არის ზრუნვა ჩვენი ადამიანების ჯანმრთელობისათვის, მათი ფიზიკური და სულიერი განვითარებისათვის, შრომის ნაყოფიერების გადიდებისათვის ჩვენი საბრძოლო საკეთილდღეოდ.

საქართველოს კომპარტიის თბილისის კომიტეტის პლენუმი

ხუთშაბათ ცენტრალური კომიტეტის აპრილის პლენუმის გადაწყვეტილებანი ყველა საბჭოთა ადამიანის ყურადღების ცენტრშია. 7 ივნისს გაიმართა საქართველოს კომპარტიის თბილისის კომიტეტის მეორე პლენუმი, რომელმაც განიხილა ის საკითხი, რომ საჭიროა გაძლიერდეს პარტიულ ორგანიზაციათა იდეოლოგიური მუშაობა, უფრო მჭიდროდ დაუკავშირდეს იგი ჩვენი ქვეყნის მშრომელთა შრომითი და საზოგადოებრივი აქტივობის ამაღლების ამოცანებს.

პლენუმი განხილა საქართველოს კომპარტიის თბილისის კომიტეტის პირველმა მდივანმა ო. ლოლაშვილმა.

პლენუმის მონაწილეებმა მოისმინეს საქართველოს კომპარტიის თბილისის კომიტეტის მდივნის შ. ყარყარაშვილის მოხსენება „ქალაქის პარტიულ ორგანიზაციათა ამოცანები მშრომელთა კომუნისტური აღზრდისათვის შემოქმედებითი ინტელიგენციის როლის შემდგომ გაძლიერებაში სკკპ ცენტრალური კომიტეტის აპრილის პლენუმის გადაწყვეტილებათა მიხედვით“.

მოხსენების გამო გაჩაღებულ კამათში გამოვიდნენ საქართველოს კომპარტიის თბილისის ორგანიზაციის პირველი მაისის რაიონის მეორე მდივანი ვ. ჭყონია, საქართველოს კულტურის ministري, რესპუბლიკის სახალხო არტისტი ო. თაქთაქიშვილი, თბილისის ორთქლმავალ-ვაგონშემკეთებელი ქარხნის პარტიული კომიტეტის მდივანი ზ. გილაური, საქართველოს მწერალთა კავშირის გამგეობის მდივანი პოეტი ი. ონნეშვილი, საქართველოს მხატვართა კავშირის სამეფო თავმჯდომარე, სსრ კავშირის სახალხო მხატვარი უ. ჯაფარიძე, თბილისის ლენინის სახელობის ელექტროსაშენებელი ქარხნის მუშა გ. აბიაშვილი, თბილისის მარჯანიშვილის სახელობის აკადემიური თეატრის მსახიობი, რესპუბლიკის სახალხო არტისტი ი. ტრიბოლსკი, საქართველოს ლენინის სახელობის პოლიტექნიკური ინსტიტუტის არქიტექტურის კათედრის გამგე პროფესორი ი. ციციშვილი, თბილისის მშრომელთა დეპუტატების საქალაქო საბჭოს აღმასკომის თავმჯდომარის მოადგილე გ. გოშაძე, საქართველოს ალკკ თბილისის კომიტეტის პირველი მდივანი გ. გაბუნია, გაზეთ „თბილისის“ რედაქტორი ნ. ჯაში.

პლენუმზე ვრცელი სიტყვა წარმოთქვა საქართველოს კომპარტიის ცენტრალური კომიტეტის მდივანმა დ. სტურუამ.

ერთსულოვნად მიღებულ რეზოლუციაში ხაზგასმულია, თუ რა დიდი მნიშვნელობა აქვს სკკპ ცენტრალური კომიტეტის მითითებებს იმის შესახებ, რომ კაპიტალიზმსა და სოციალიზმს შორის იდეოლოგიური ბრძოლის მკვეთრი გაძწვავების პირობებში განსაკუთრებული მნიშვნელობა ენიჭება მტრის იდეოლოგიის ხრიკების გადაჭრით მხილებას, იდეური ზემოქმედების ყველა საშუალების გამოყენებას იმისათვის, რომ მშრომელებს ჩავუნერგოთ კომუნისტური რწმენა, საბჭოთა პატრიოტიზმი, პროლეტარული ინტერნაციონალიზმი, იდეური სიმტკიცე.

(საკდესი).

დღესასწაულოგენ მსუბუქი მრეწველობის მუშაკები

7 ივნისს მუსიკალური კომედიის თეატრის შენობაში გაიმართა მსუბუქი მრეწველობის მუშაკთა დღისადმი მიძღვნილი საზეიმო სხდომა. დარბაზში შეიკრიბნენ საბჭოთა, პარტიულ, პროფკავშირულ და კომკავშირულ ორგანიზაციათა წარმომადგენლები, წარმოების მოწინავენი.

საზეიმო სხდომას დაესწრო საქართველოს სსრ მსუბუქი მრეწველობის მინისტრი **ბ. ჩხეიძე.** მან ილაპარაკა რესპუბლიკის მსუბუქი მრეწველობის წლიგანდელ და ხუთწლედის შემდგომი წლების ამოცანებსა და პერსპექტივებზე.

საზეიმო სხდომას დაესწრო საქართველოს კომპარტიის ცენტრალური კომიტეტის მდივანი **რ. ფრუიძე.**

დასასრულ უჩვენეს სპექტაკლი „იცოცხლე მრავალჟამიერ“. (საკდესი).

შრომითი ნობათები

● **სილნაღის** რაიონის მშრომელებმა ხუთწლედის დავალებათა ვადამდე შესრულებისათვის გაჩაღებულ სოციალისტურ შეჯიბრებაში ახალ წარმატებას მიაღწიეს. გადაჭარბებით შესრულდა მეცხოველეობის პროდუქტების დამზადების ნახევარი წლის გეგმები. სახელმწიფოს მიეყიდა: ხორცი ნაცვლად 7.280 ცენტნერისა — 7.346 ცენტნერი, რძე ნაცვლად 24.460 ცენტნერისა — 30.142 ცენტნერი, კვერცხი ნაცვლად 1.755 ათასისა — 1.962 ათასი ცალი, მატყლი ნაცვლად 1.402 ცენტნერისა — 1.577 ცენტნერი. ამის შესახებ რედაქციას შეატყობინეს პარტიის სილნაღის რაიკომის პირველმა მდივანმა **დ. გელაშვილმა**, რაისაბჭოს აღმასკომის თავმჯდომარემ **მ. კრაბაშვილმა** და სოფლის მეურნეობის სამმართველოს უფროსმა **ბ. დავითაშვილმა.**

● **ბარდაგნის** რაიონის სამგორის მეფრინველეობის საბჭოთა მეურნეობამ ვადაზე ადრე შეასრულა კვერცხისა და ხორცის წარმოებისა და დამზადების გეგმები. ნაცვლად 3 მილიონ 800 ათასისა სახელმწიფოს მიჰყიდა 4 მილიონ 53 ათასი ცალი კვერცხი, ნაცვლად 69 ტონისა — 132 ტონა ხორცი. 1 ივლისამდე ნახევარი წლის გეგმის გადამეტებით სამშობლო მიიღებს 1 მილიონ 200 ათას ცალ კვერცხს და 15 ტონა ხორცს. ამის შესახებ რედაქციას აცნობებს მეურნეობის დირექტორმა **დიასამიძემ**, პარტბიუროს მდივანმა **ახვლედიანმა** და მუშათა კომიტეტის თავმჯდომარემ **გეგელაშვილმა.**

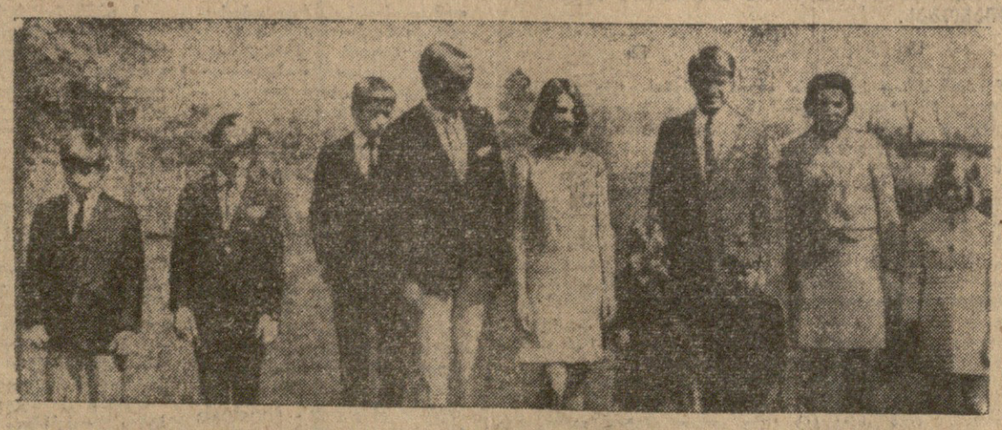

სურათზე: სენატორი რობერტ კენედი და მისი მეუღლე ეტელი შვილებთან ერთად. ტელეფოტო იუპი-საკდესისა.

ქალბატონ ეთელ კენედის

ნება მიბოძეთ თქვენ და მთელ თქვენს ოჯახს გულწრფელი სამძიმარი გამოგიცხადოთ იმ დიდი უბედურების გამო, რომელიც თავს დაგატყდათ.

თქვენი მეუღლის რობერტ ფ. კენედის ვერაგულად მოკვლა საბჭოთა ადამიანების ღრმა აღშფოთების გრძნობას იწვევს.

ა. კოსიგინი.

მოსკოვი, კრემლი, 1968 წლის 6 ივნისი.

აშშ სენატის თავმჯდომარეს, ვიცეპრეზიდენტს ბატონ ჰუბერტ ჰ. ჰემფრის

გულწრფელ სამძიმარს გიცხადებთ ამერიკის შეერთებული შტატების თვალსაჩინო მოღვაწის სენატორ რობერტ ფ. კენედის ვერაგულად მოკვლის გამო. საზიზღარი დანაშაული, რომლის მსხვერპლი გახდა რ. კენედი, საბჭოთა ადამიანების აღშფოთების გრძნობას იწვევს.

სსრ კავშირის უმაღლესი საბჭოს კავშირის საბჭოს თავმჯდომარე
ი. სპირიდონოვი

სსრ კავშირის უმაღლესი საბჭოს ეროვნებათა საბჭოს თავმჯდომარე
ი. პალეტკინი

მოსკოვი, 1968 წლის 6 ივნისი.

საერთაშორისო ხელვრცელა

ამერიკის განგსტერული »დემოკრატია«

სირცხვილი ამერიკას! ვარაუდობენ შეთქმულებას

პროგრესული კაცობრიობა აღშფოთებულია რობერტ კენედის მოკვლით

სანტიაგო, 7 ივნისი. (საკდესი). „კაცობრობა შეარწუნებული კითხულობს: რა ხდება დღეს ამერიკის შეერთებულ შტატებში, სადაც ორგანიზებული მკვლელობა ერთადერთი პოლიტიკური საბუთი გახდა?“, — განაცხადა კომუნისტმა ვ. ტეიტელბოინმა, რომელიც გამოვიდა ჩილეს ეროვნული კონგრესის სენატის სხდომაზე.

დაახასიათა რა ამერიკის შეერთებულ შტატებში შექმნილი ვითარება, რადიკალური პარტიის წევრმა, სენატორმა ალბერტო ბალტრამ აღნიშნა, რომ „რადა გასაკვირია ეს სისასტიკე, რომლითაც ამერიკელები აწარმოებენ ბინძურ ომს ვიეტნამში, თუ თვით ამერიკის ხაზოგადოებაში მიმართვენ ძალადობის თვალსაჩინო პოლიტიკურ მოღვაწეთა წინააღმდეგ“.

ამ განცხადებას მხარი დაუჭირეს ჩილეს პარლამენტის ზედა პალატის სხვა წევრებმა, რომლებმაც აღშფოთება გამოთქვეს რობერტ კენედის მოკვლის გამო. ამ სამარცხვინო აქტის წინააღმდეგ პროტესტის ნიშნად სენატმა გადაწყვიტა გადადოს განხილვა საკითხისა ამერიკის შეერთებულ შტატებში ჩილეს ელჩის დანიშვნის შესახებ.

ტოკიო, 7 ივნისი. (საკდესი). სენატორ კენედის მკვლელობა, რომელიც გამოდიოდა რასიზმის წინააღმდეგ, ვიეტნამის მშვიდობისათვის, მისი ძმის პრეზიდენტ ჯონ კენედის, ხოლო შემდეგ დოქტორ კინგის მკვლელობის შემდეგ უდაოდ გვაფიქრებინებს, რომ ამერიკის შეერთებულ შტატებში არსებობს რასისტთა და ომის ძალთა მძლავრი ორგანიზაცია, აღნიშნავს იაპონიის სოციალისტური პარტია თავის განცხადებაში რობერტ კენედის დაღუპვის გამო.

როგორც დღეს გაზეთი „იომიური“ იუწყება, იაპონიის კომპარტიამ განაცხადა, რომ სენატორ კენედის მოკვლა მჭიდროდ დაკავშირებულია მასობრივ მკვლელობასთან, რასაც ამერიკის შეერთებული შტატები ახორციელებენ ვიეტნამში. ეს მკვლელობანი ცხადყოფენ ამერიკის საზოგადოების ბარბაროსულ ბუნებას, ხაზგასმულია კომპარტიის განცხადებაში.

ულან-ბატორი, 7 ივნისი (საკდესი). ამერიკის სირცხვილი უწოდა გაზეთმა „უნენმა“ რობერტ კენედის ავაზაკურ მოკვლას, იუწყება მონცამეს საგენტო.

სენატორ რობერტ კენედის მოკვლა, წერს გაზეთი, შედეგია ომის, აბრესიისა და ძალადობის პოლიტიკისა, რომელიც ამერიკის შეერთებულ შტატებში ხორციელდება. სულ ცოტა ხნის წინათ „ამერიკული ცხოვრების წესისა“ და „ამერიკული დემოკრატიის“ მსხვერპლი გახდა ზანგთა მოძრაობის ლიდერი, მშვიდობისათვის ცნობილი მებრძოლი მარტინ ლუთერ კინგი. მორიგი მსხვერპლი გახდა სენატორი რობერტ კენედი, რომელმაც გაკრიტიკა პრეზიდენტ ჯონსონის საომარი ფოლიტიკა.

სენატორის ავაზაკური მკვლელობა, აღნიშნავს გაზეთი, ერთხელ კიდევ გვიჩვენებს ამერიკული „დემოკრატიისა“ და „ამერიკული ცხოვრების წესის“ ჭეშმარიტ სახეებს.

ჰანოი, 7 მაისი. (საკდესი). „რობერტ კენედის მკვლელობამ ცხადყო, რომ ამერიკის შეერთებული შტატების პოლიტიკური რეჟიმი ძირმომპალია“, — ასე დააფასთაურა დღეს გაზეთმა „ნიან ზანმა“ თავისი სტატია. არავითარი ეჭვი არ არის, რომ ეს პოლიტიკური მკვლელობაა, ხაზს უსვამს „ნიან ზანი“.

„რობერტ კენედის მკვლელობამ, — წერს გაზეთი, — ცხადად დაგვანახვა საზიზღარი სახე ამერიკის შეერთებული შტატების ძირმომპალი კაპიტალისტური საზოგადოებისა, რომელსაც პრეზიდენტმა ჯონსონმა უწოდა „დიადი საზოგადოება“. ამერიკის შეერთებული შტატების ეგრეთწოდებული „თავისუფალი სამყარო“ — ეს მხოლოდ მკვლელობის თავისუფლებაა, ექსპლოატაციის თავისუფლებაა, ამერიკელი ხალხის წინააღმდეგ დანაშაულისა და სხვა ქვეყნების წინააღმდეგ აგრესიის ჩადენის თავისუფლებაა“.

ჯონსონი აღიარებს

ვაშინგტონი, 7 ივნისი. (საკდესი). ლოს-ანჯელესში სენატორ რობერტ კენედის მკვლელობა შეერთებულ შტატებში გამეფებული დანანაშაულობის ატმოსფეროს შედეგია. ყოველწლიურად ამ ქვეყანაში სასროლი იარაღის გამოყენებით ჩადენილი დანაშაულის გამო 8.500 კაცი იღუპება. ეს ფაქტი აღიარა პრეზიდენტმა ჯონსონმა ფერილში, როგორც სენატორ კენედის მკვლელობის შემდეგ გაუზავნა ამერიკის შეერთებული შტატების კონგრესის წარმომადგენელთა პალატისა და სენატის თავმჯდომარეებს. პრეზიდენტს მიაჩნია, რომ მასობრივი მკვლელობის ერთ-ერთი მიზეზია სასროლი იარაღის გაყიდვა. როგორც მან თქვა, მარტო შარშან შეერთებულ შტატებში გაიყიდა ორი მილიონი შაშხანა და პისტოლეტი. პრეზიდენტი სთხოვს კონგრესს მიიღოს კანონი იარაღის გაყიდვისადმი კონტროლის შესახებ.

ამერიკის პრესა აღნიშნავს, რომ დღემდე სენატორები და წარმომადგენელთა პალატის წევრები უარს ამბობდნენ მიეღოთ ეს კანონი იმ კორპორაციების ზეგავლენით, რომლებიც აწარმოებენ იარაღს და მისი გაყიდვით მილიარდობით დოლარს იღებენ.

ჯონ კენედის ... ეროვნულ ... ბიბლიოთეკა

... ...

ПРОФЕССОРИ Ი. ხოსლოვს 60 ᲬᲚᲘ ᲨᲔᲡᲠᲣᲚᲓᲐ

მეცნიერი, საზოგადო მოღვაწე

საქართველოს სოფლის მეურნეობის ინჟინერ-მექანიკოსთა ასოციაციის ინფორმაციით, ამ ასოციაციის 1962 წლის ანგარიშის მიხედვ

ნაირ-ნაირი

სცენაზეა ახალგაზრდობა

ბაზაფხულის დამლევს თბილისის ქუჩებში ლამაზი აფიშები იეწყებოდნენ, რომ სპორტის სასახლე სტუდენტი ახალგაზრდობის თვითმოქმედ კოლექტივებს დაეთმობოდათ.

ჩვენი რესპუბლიკის ახალგაზრდობამ ეს კონცერტი მიუძღვნა კომკავშირის 50 წლისთავს და შემოსული თანხა მთლიანად ჩარიცხეს მსოფლიოს ახალგაზრდობისა და სტუდენტთა მომაბალი ფესტივალის ფონდში.

კონცერტს იწყებს ბორის ბარათაშვილის სახელობის პედაგოგიური ინსტიტუტის საესტრადო ორკესტრი. მას ცვლის თბილისის სახელმწიფო უნივერსიტეტის სტუდენტთა თვითმოქმედი კოლექტივი. უნივერსიტეტელთა საესტრადო ორკესტრს ხელმძღვანელობს ნ. ედიღაროვი. მსმენელები ტაშით აჯილდოებენ ა. შურღაიას, დავს იოსებიძეებს, ს. გოცირიძეს, ნ. ჯადუგიშვილს, ვოკალურ-ინსტრუმენტულ ტრიოს.

შეუძლებელია პატარა საგაზეთო წერილში სრულად შეგაფასოთ ყველა შემსრულებელი და კოლექტივი. ამიტომ ჩამოვთვლით მხოლოდ რამდენიმეს.

მაყურებელი მოწონებით შეხვდა ლენინის სახელობის სახელმწიფო პოლიტექნიკური ინსტიტუტის თვითმოქმედ ანსამბლს.

სულ ახლახან დაბრუნდა ბულგარეთიდან თბილისის ჰუმკინის სახელობის სახელმწიფო პედაგოგიური ინსტიტუტის თვითმოქმედი კოლექტივი. გასაკუთრებული აღნიშვნის ღირსია პუშკინელთა შესანიშნავი, ახალი ანსამბლი სიმფოჯაზი, რომელსაც ხელმძღვანელობს დოცენტი თ. ციციშვილი.

კონცერტის დასასრულს მაყურებელთა წინაშე წარსდგა თბილისის უცხო ენათა პედაგოგიური ინსტიტუტის სტუდენტთა თვითმოქმედი ანსამბლი. ანსამბლს დიდი მოწონება ხვდა. დიდი ტაში დაიმსახურა მომდერალმა მ. ძიძიგურმა.

კონცერტმა კიდევ ერთხელ ცხადყო, რომ საქართველოს ახალგაზრდობის თვითმოქმედებას ძალა შესწევს პროფესიულ დონემდე აიყვანოს თავისი ხელოვნება, მიუხედავად ამისა, კონცერტის პროგრამა გარკვეული კრიტიკის ღირსია. იგრძნობა უცხოური სიმღერების ზომაზე მეტი ჯატაცება. ზნირად ანსამბლის პროგრამა, ორიოდე ნომრის გარდა, სულ უცხოურით არის სავსე. საზღვარგარეთული მუსიკა და სიმღერა, მით უმეტეს, თუ იგი წარმოდგენილია ჭარბად და ვერც დახვეწილი გემოვნებით არის შერჩეული, უარყოფით მოსაზრებდილებას ტოვებს. ახალგაზრდულ კოლექტივს „სტუდენტური გაზაფხული-68“ ასეთი იერი დაკარგავდა.

რამდენიმე ქართული სიმღერა და უწინარეს ყოვლისა ქუთაისის წულუკიძის სახელობის პედაგოგიური ინსტიტუტის ვაჟთა ვოკალური კვარტეტის გამოსვლა ო. ვეველსიანის, ო. ჟღენტის, ო. ნიკაბაძისა და ა. ჟღენტის შემადგენლობით გამორჩეული უალერსად კარგი გემოვნებით, მუსიკალურობით, ხმების შერწყმით და, რაც მთავარია, მუსიკისადმი სწორი დამოკიდებულებით, იაფფასიან, გარეგნულად ეფექტურ მოდურ სიმღერას მთ არჩიეს პოპულარული, ძველი ქართული რომანსი „ორთავ თვალის სინათლევ“ და შესანიშნავადაც შეასრულეს. ასევე განსაკუთრებული აღნიშნის ღირსია ბათუმელ სტუდენტთა გამოსვლა.

„სტუდენტურმა გაზაფხულმა-68“ ბევრი კარგი თვითმოქმედი ანსამბლი და შემსრულებელი გამოავლინა.

ზ. რცხილაძე.

დღეში — 160 ათასი მგზავრი

დღითიდღე მატულობს თბილისის მეტროპოლიტენის მუშაობის ტემპი. იზრდება გადაყვანილ მგზავრთა რაოდენობა. უმჯობესდება მგზავრთა მომსახურება.

რამდენი მგზავრი გადაიყვანა მიმდინარე წლის 5 თვის მანძილზე თბილისის მეტროპოლიტენმა? აი რა უპასუხა ამ კითხვაზე გაზეთ „კომუნისტის“ კორესპონდენტს მეტროპოლიტენის სამმართველოს საგეგმო-ეკონომიური განყოფილების უფროსმა ინჟინერ-ეკონომისტმა ბ. კორძაძემ.

— მიმდინარე წელს მარშანდელთან შედარებით მკვეთრად იმატა გადაყვანილ მგზავრთა რაოდენობამ. ხუთ თვეში 24 მილიონ 700 ათასი კაცია გადაყვანილი. თუ ვიანგარიშებთ, აღმოჩნდება, რომ დღეში საშუალოდ 160 ათასი კაცი მგზავრობს მიწისქვეშა ექსპრესებით. ეს კი ჩვენი ქალაქისათვის, შეიძლება ითქვას, სარეკორდო ციფრია. მარტო მაისში 4 მილიონ 965.700 მგზავრი იქნა გადაყვანილი, პირველი ივნისიდან დღემდე კი — 800 ათასამდე.

თბილისის მიწისქვეშა ტრანსპორტის მუშაკები, რომლებმაც 1964 წლიდან უკვე 72 მილიონზე მეტი მგზავრი გადაიყვანეს, მარტო მიმდინარე წელს 55 მილიონ კაცს მოემსახურებიან ამ იაფი და მოხერხებული ტრანსპორტით.

კინოექსპედიცია აფხაზეთში

აფხაზეთში ჩამოვიდა მოსკოვის დოკუმენტალური ფილმების სტუდიის კინოექსპედიცია, რომელიც ილებს მოკლემეტრაჟიან სურათს კურორტ გიფვინთის შესახებ.

სცენარის ავტორი და დამდგმელი რეჟისორია **გერტ ზინოვი**, კონსულტანტად მოწვეულია ისტორიის მეცნიერებათა კანდიდატი **ვ. ფაჩულია.** ფილმი მზად იქნება წლის ბოლოსათვის.

ნ. ვიქაშავიძე.

ზაფხული ნავსადგურში

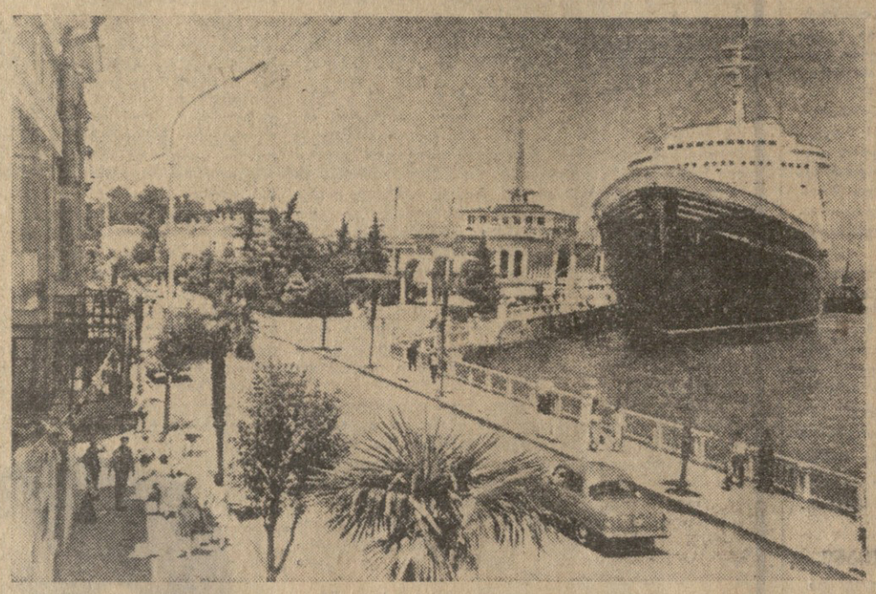

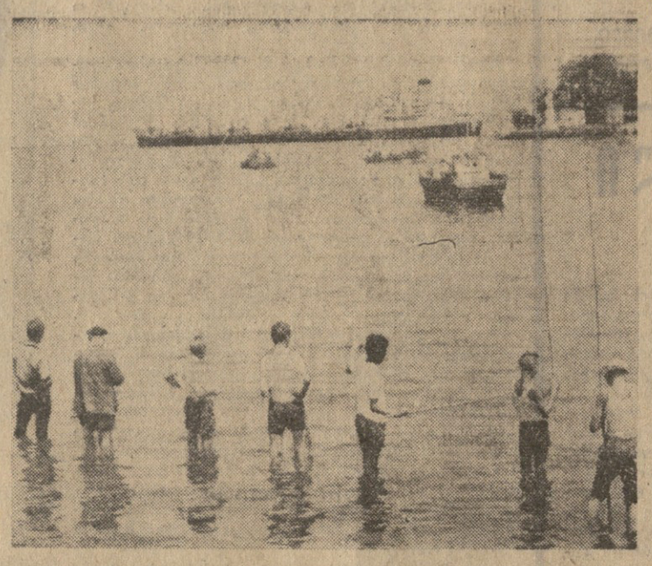

ეს ორი სურათი ბათუმის ნავსადგურშია გადაღებული. დ. კაკიტელაშვილის ფოტოზე ყველასათვის ნაცნობი საზღვაო ვაგზალი მოჩანს, სადაც სამგზავრო ლაინერი „ივანე ფრანკო“ დამდგარა; ა. ჩანტლაძის სურათზე კი ნავსადგურის ერთ-ერთი მყუდრო უბეა აღბეჭდილი — თევზაობის მოყვარულს აქ ხელს არავინ შეუშლის.

ДЕНЬ „СТАДИО ОЛИМПИЙСКОЙ“

ЭВРОПЫ первый чемпионат футбольной ассоциации. Цветная фотопленка, а также фотографии, сделанные в Москве, Ленинграде, Киеве, Тбилиси, Ереване, Баку, Минске, Риге, Вильнюсе, Ташкенте, Алма-Ате, Ашхабаде, Кишиневе, Ереване, Тбилиси, Ереване, Тбилиси, Ереване, Тбилиси