ᲞᲠᲝᲚᲔᲢᲐᲠᲔᲑᲝ ᲧᲕᲔᲚᲐ ᲥᲕᲔᲧᲜᲘᲡᲐ, ᲨᲔᲔᲠᲗᲓᲘᲗ!

ᲙᲝᲛᲣᲜᲘᲡᲢᲘ

ᲡᲐᲥᲐᲠᲗᲕᲔᲚᲝᲡ ᲙᲝᲛᲣᲜᲘᲡᲢᲣᲠᲘ ᲞᲐᲠᲢᲘᲘᲡ ᲪᲔᲜᲢᲠᲐᲚᲣᲠᲘ ᲙᲝᲛᲘᲢᲔᲢᲘᲡ, ᲡᲐᲥᲐᲠᲗᲕᲔᲚᲝᲡ ᲡᲡᲠ ᲣᲛᲐᲦᲚᲔᲡᲘ ᲡᲐᲑᲭᲝᲡᲐ ᲓᲐ ᲡᲐᲥᲐᲠᲗᲕᲔᲚᲝᲡ ᲡᲡᲠ ᲛᲘᲜᲘᲡᲢᲠᲗᲐ ᲡᲐᲑᲭᲝᲡ ᲝᲠᲒᲐᲜᲝ

КОМУНИСТИ — ОРГАН ЦК КП ГРУЗИИ, ВЕРХОВНОГО СОВЕТА ГРУЗИНСКОЙ ССР И СОВЕТА МИНИСТРОВ ГРУЗИНСКОЙ ССР

25 ᲐᲒᲕᲘᲡᲢᲝ ᲙᲕᲘᲠᲐ 1968

ᲒᲐᲛᲝᲪᲔᲛᲘᲡ 49-Ე ᲬᲚᲘ ● № 199 (14195) ᲤᲐᲡᲘ 2 ᲙᲐ�პ.

25 ᲐᲒᲕᲘᲡᲢᲝ ᲛᲔᲨᲐᲮᲢᲘᲡ ᲓᲦᲔ

ᲠᲔᲡᲞᲣᲑᲚᲘᲙᲘᲡ ᲥᲕᲐᲜᲐᲮᲨᲘᲠᲘᲡ ᲛᲠᲔᲜᲕᲔᲚᲝᲑᲘᲡ ᲛᲣᲨᲐᲗᲐ, ᲛᲝᲡᲐᲛᲡᲐᲮᲣᲠᲔᲑᲔᲑᲡᲐ ᲓᲐ ᲘᲜᲟᲘᲜᲔᲠ-ᲢᲔᲥᲜᲘᲙᲣᲠ ᲛᲣᲨᲐᲗᲐ

ᲫᲕᲘᲠᲤᲐᲡᲝ ᲐᲛᲮᲐᲜᲐ�გᲔᲑᲝ!

საქართველოს კომპარტიის ცენტრალური კომიტეტი, საქართველოს სსრ უმაღლესი საბჭოს პრეზიდიუმი და რესპუბლიკის მინისტრთა საბჭო ტყიბულის ქვანახშირის, ტყვარჩელის ქვანახშირის ტრესტების, ახალციხის ქვანახშირის მაღაროთსამმართველოს და სხვა სახელოვანი კოლექტივების ყველა მეშახტეს, ინჟინერ-ტექნიკურ მუშაკსა და მოსამსახურეს ულოცავენ დღესასწაულს — მეშახტის დღეს.

საქართველოს მეშახტეებს — თავანსხმელ ტვირთულ შრომით ღირსეული წვლილი შეაქვთ რესპუბლიკაში ქვანახშირის მოპოვების გადიდების საქმეში, ჩვენი ქვეყნის მშრომელთა საერთო-სახალხო ბრძოლაში კომუნიზმის მატერიალურ-ტექნიკური ბაზის შექმნისათვის.

გისურვებთ, ძვირფასო ამხანაგებო, ახალ მიღწევებს თქვენს საპატიო შრომაში, წარმატებებს, კეთილდღეობას, ბედნიერებას პირად ცხოვრებაში.

საქართველოს სსრ უმაღლესი საბჭოს პრეზიდიუმი

საქართველოს სსრ მინისტრთა საბჭო

საქართველოს კომპარტიის ცენტრალური კომიტეტი

მასწავლებელთა აგვისტოს თათბირები

ᲙᲐᲠᲢᲘᲘᲡ ᲪᲔᲜᲢᲠᲐᲚᲣᲠᲛᲐ ᲙᲝᲛᲘᲢᲔᲢᲛᲐ თავის ცნობილ დადგენილებაში „ᲣᲚᲐᲓᲘᲛᲘᲠ ᲘᲚᲘᲩᲘᲡ-ᲫᲔ ᲚᲔᲜᲘᲜᲘᲡ დაბადების 100 წლისთავისათვის მზადების შესახებ“ ხაზი გაუსვა, რომ საჭიროა განსაკუთრებული ყურადღება მიექცეს კომკავშირელთა, საბჭოთა ახალგაზრდობის აღზრდას ლენინისმსაზომი ერთგულების სულისკვეთებით, კომუნისტური პარტიის დიადი იდეალებისათვის თავდადებული ბრძოლის სულისკვეთებით; რომ საჭიროა ახალგაზრდებს ჩავუნერგოთ ნებისყოფა, მზადყოფნა, უნარი იცხოვრონ და იბრძოლონ ისე, როგორც ლენინი ცხოვრობდა და იბრძოდა; რომ საჭიროა ახალგაზრდები, კომკავშირელები კვლავაც ასრულებდნენ ილიჩის ანდერძს — ისწავლონ, ისწავლონ და ისწავლონ, საფუძვლიანად და შემოქმედებითად დაეუფლონ მარქსისტულ-ლენინურ თეორიას, მეცნიერების, ტექნიკისა და კულტურის უახლოეს მიღწევებს, გამოაწრთონ თავანთი ნებისყოფა და ხასიათი შეგნებულ, დისციპლინირებულ შრომაში.

ᲐᲮᲐᲚᲒᲐᲖᲠᲓᲝᲑᲘᲡ ᲐᲦᲖᲠᲓᲘᲡ ᲡᲐᲥᲛᲔᲨᲘ მთელი ეს და სხვა შთაგონებული შრომის უდიდესი ნაწილი საბჭოთა სკოლის წილად მოდის, რადგან დიდი მოზარდობის აღზრდისათვის ისეთი კოლექტივის მნიშვნელობა, როგორიც არის სკოლა, სწორედ სკოლაა ის კოლექტივი, რომელიც პარტიის ხელმძღვანელობით, მთელი ხალხის დახმარებითა და მხარდაჭერით ზრდის და უნდა აღზარდოს კიდეც ჩვენი დიადი იდეალების ღირსი თაობა — პოლიტიკურად მომწიფებული, ღრმად იდეური და სულით ძლიერი, მეცნიერების საფუძვლების მტკიცე ცოდნით შეიარაღებული, კომუნისტმისაზომის თავდადებული და მტკიცე მებრძოლები, პატრიოტები და ინტერნაციონალისტები.

მაშასადამე, აღზრდა — უპირველეს ყოვლისა! — ასეთია საბრძოლო ამოცანა ამ ფრონტისა, რომელსაც სკოლა, სახალხო განათლება ჰქვია.

როცა არის ფრონტი და არის მისი საბრძოლო ამოცანა, შტაბი ბეჭრს და ეძიებს უმოკლესსა და უკეთეს გზებს მის გადასაჭრელად ბრძოლის გარკვეულ უბანზე. დიდი შეუსაბამობა არ იქნება, თუ ასეთ შტაბად წარმოვიდგენთ მასწავლებელთა აგვისტოს თათბირებს. ისინი ტარდება მთელ საბჭოთა კავშირში, ტარდება საქართველოშიც.

ᲐᲛᲐᲓ ᲢᲠᲐᲓᲘᲪᲘᲣᲚᲘ თათბირებს, როგორც ცნობილია, წინ უძღოდა ისეთი დიდმნიშვნელოვანი მოვლენები, როგორიც იყო მასწავლებელთა რესპუბლიკური და საკავშირო ყრილობები. აგვისტოს თათბირები ძირითადად, ცხადია, მასწავლებელთა საკავშირო და საქართველოს ყრილობების მასალებზე იმსჯელებენ, მათ გადაწყვეტილებათა განხორციელების გზებსა და მეთოდებზე ილაპარაკებენ. თათბირები გულდასმით მოისმენენ აღზრდის უმთავრესი ფიგურის — მასწავლებლის გამოსვლას, შეისწავლიან მათს მოწინავე გამოცდილებას, უკეთესს მათ შორის გახდიან საერთო კუთვნილებად რესპუბლიკის მასწავლებელთა დიდი ოჯახისათვის.

მასწავლებელთა თათბირების მთელი საოფიციო მუშაობა გაეცნობილი იქნება დიდი ლენინის დაბადების 100 წლისთავის იუბილესათვის სკოლების მზადების სულისკვეთებით. ისე როგორც მთელი შრომელი ხალხი ჩვენი დიდი სოციალისტური სამშობლოსი, — თავისებურ შრომითს ვახტზე დგებიან რესპუბლიკის სკოლებიც, მთელი განათლების ფრონტიც — დიდი სამეკლესო ახალგაზრდობის აღზრდისა.

ᲐᲮᲐᲚᲘ ᲡᲐᲡᲬᲐᲕᲚᲝ ᲬᲚᲘ, რომელიც ხდება ჯარს მოგვადგება, თავისებური იქნება, თავისებური, რა თქმა უნდა, უკეთესობით. სკოლას ახალი ბასრი იარაღი, ახალი უტყუარი კომპასი გაეჩინა ამ ამოცანების განხორციელებლად, რაც პარტიის XXIII ყრილობამ დაგვიხატა. ეს იარაღი, ეს კომპასი მასწავლებელთა III საკავშირო ყრილობის გადაწყვეტილებებია, მისი მასალებია, რომლებიც საპროგრამოა სახალხო განათლების ყველა მუშაკისათვის.

1968-1969 სასწავლო წელს ახალი ნაბიჯი გადაიდგმება საყოველთაო სავალდებულო განათლების განხორციელების გზაზე. კიდევ უფრო გაიზრდება საშუალო სკოლების ქსელი. რედაქციაში მოდის სახიხარულო ცნობები სასკოლო მშენებლობათა ფრონტიდან. სკოლების მშენებლობის წლიური გეგმიდან ახალი სასწავლო წლის დაწყებისათვის უნდა დამთავრდეს და საექსპლოატაციოდ გადაეცეს 59 ახალი სასკოლო შენობა 16.927 მოსწავლის ადგილით, მაგრამ სექტემბრის პირველი ზარის დარეკვით როდი შეწყდება მშენებლობა. საშუალო სკოლების ქსელის გაზრდა, სასკოლო მატერიალური ბაზის გაუმჯობესება საშუალებას მოგვცემს მტკიცედ განვახორციელოთ საყოველთაო საშუალო განათლებაზე გადასვლა. წელს რვაწლიანი სკოლის კურსდამთავრებული ყოველი 100 მოწვალედან მომდევნო საფეხურზე სწავლას განაგრძობს თითქმის 97 მოზარდი. მაგრამ ეს სასიხარულო ციფრი მაინც არ გვაძლევს თვითდამშვიდების უფლებას. მასწავლებელთა მესამე რესპუბლიკურ ყრილობაზე აღინიშნა, რომ საყოველთაო საშუალო განათლების სრულად განხორციელებას მნიშვნელოვანი სიძნელენი ეღობება წინ. ამ სიძნელედ უმთავრესად მიჩნეულია ის, რომ ყველა პირველკლასელი ვერ ამთავრებს რვაწლიან სკოლას. ამის გამოსწორების მთავარი საშუალება კვლავ სასკოლო მშენებლობათა მთელი ძალით გაწევა და გაფართოება იქნება.

სახალხო განათლების ფრონტზე ერთ-ერთი უპირველესია სახელმძღვანელოების პრობლემის გადაწყვეტა. კარგად აღწყო მუშაობა სახელმძღვანელოების ძირითადმა გამომცემლობამ — „განათლებამ“. ახლა მთავარია დროზე იქნას მიწოდებული მისი პროდუქცია მომხმარებლებისათვის. მასწავლებელთა თათბირები იმსჯელებენ, ცხადია, სახელმძღვანელოების, პროგრამებს არა მარტო დროულად გამოცემა-მიწოდების, არამედ აგრეთვე მათი ხარისხის საკითხებზე. მასწავლებელთა თათბირების მეორე დღე ხომ ეთმობა სექციების მუშაობას ყველა სასწავლო საგანში, სადაც სასწავლო პროგრამებში შეტანილ სიახლეს და საგნების სწავლების შემდგომ გაუმჯობესებაზე იმსჯელებენ. აგვისტოს თათბირებში როგორც სარკეში, ასახვა უნდა ჰპოვოს მასწავლებელთა თავდადებულმა მუშაობამ ახალგაზრდობის სწავლებისა და კომუნისტური აღზრდისათვის. მანვე სახელოვანი სავალი გზა უნდა გაუადვილოს ჩვენს მასწავლებლობას მომავალი სასწავლო წლისათვის.

მასწავლებლის პასუხისმგებლობა! — ეს ხომ დიდია, და რაც უფრო დიდი და მნიშვნელოვანია იგი აღზრდის სახელმწიფოებრივი საქმისათვის, მით უფრო დიდი უნდა იყოს სახალხო განათლების ორგანოების, პარტიული, საბჭოთა ორგანიზაციების ზრუნვა მასწავლებლისათვის. ამიტომაც ინტერესსა და საჭიროებას როდი იქნება მოკლებული, რომ ადგილობრივმა პარტიულმა და საბჭოთა მუშაკებმა უური დაუგდონ პედაგოგთა დიდ მსჯელობას, გაითვალისწინონ მათი მოთხოვნილებანი, წინადადებანი თუ მოსაზრებანი და ყოველნაირად დაეხმარონ პედაგოგთა კოლექტივებს თავიანთი კეთილშობილური მუშაობის უკეთ წარმართვაში.

სექტემბრის ზარი ბალე დარეკავს. სიხარულით და მღელვარებით ელის ამ დღეს არა მარტო მოსწავლეთა არმია, არამედ რესპუბლიკის პედაგოგთა დიდი ოჯახიც. ამ დღისათვის ერთგვარი ხამზადხაა მასწავლებელთა აგვისტოს ეს თათბირებიც.

ᲓᲣᲨᲔᲗᲘᲡ ᲒᲚᲔᲮᲗᲐ ᲐᲯᲐᲜᲧᲔᲑᲘᲡ 50 ᲬᲚᲘᲡᲗᲐᲕᲘ

ᲡᲐᲛᲐᲠᲐᲓᲘᲡᲝ ᲓᲘᲓᲔᲑᲐ ᲡᲐᲑᲭᲝᲗᲐ ᲮᲔᲚᲘᲡᲣᲤᲚᲔᲑᲘᲡᲐᲗᲕᲘᲡ ᲛᲔᲑᲠᲫᲝᲚᲔᲑᲡ!

ᲠᲣᲡᲔᲗᲘᲡ ოქტომბრის რევოლუციის დიადმა მაგალითმა შეძრა ქართველი გლეხების მასა. მიწის ნაკლებობით, შიმშილით, სიღატაკით სასოწარკვეთილი გლეხობა აღდგა საბრძოლველად, დაიწყო შეიარაღებული ბრძოლა შენშევიკების რაზმების წინააღმდეგ.

მენშევიკმა ხელისუფლებმა, რომლებსაც სურდათ თავიდან აეცილებინათ გლეხთა აჯანყება დუშეთის მაზრაში, რომელსაც ამზადებდნენ ბოლშევიკური პარტიის კავკასიის სამხარეო და თბილისის კომიტეტები, 1918 წლის ზაფხულში დაიწყეს გლეხთა განიარაღება. მაგრამ ეს ოპერაცია ჩაშალა.

აჯანყებულმა გლეხებმა წინააღმდეგობა გაუწიეს ჯარებს. 1918 წლის 25 ივნისს გლეხთა ყრილობამ, რომელიც დუშეთში გაიმართა, მაზრაში გამოაცხადა საბჭოთა ხელისუფლება და აირჩია გლეხთა დეპუტატების საბჭოების აღმასრულებელი კომიტეტი, რომელსაც სათავეში ჩაუდგა ბოლშევიკი თედო შუშიაშვილი.

მთელ დუშეთის მაზრას მოედო აჯანყება. მის ჩასახშობად მენშევიკებმა გაგზავნეს დიდი ძალები, საქართველოში მყოფი გერმანელთა ჯარებიც კი.

დუშელებს კარგად ახსოვთ იმ დღეების ამბები. ჯერ კიდევ ცოცხალია აჯანყების ზოგიერთი მონაწილე. ახალგაზრდებთან ერთად ისინი ხშირად მოდიან ობელისკთან, რომელიც დგას დუშეთის გარეუბანში, იმ ადგილას, სადაც დახვრიტეს აჯანყების ყველაზე აქტიური მონაწილეები.

გუშინ, 24 აგვისტოს, დუშეთში საზეიმო ვითარებაში აღინიშნა დუშეთის მაზრის გლეხთა აჯანყების 50 წლისთავი. სადღესასწაულოდ მორთულ რაიონულ ცენტრში ჩამოვიდნენ ამხანაგები ვ. პ. მეკავანაძე, პ. ა. როდიონოვი, დ. გ. ხტურა, გ. ს. ძოწენიძე, გ. დ. ჯავახიშვილი, მ. ი. კუპაკა, ა. ნ. ინაური, დელეგაციები დაღესტნის ასს რესპუბლიკისა სკკპ გუნიბის რაიკომის პირველი მდივნის მ. იბრაგიმოვის მეთაურობით, ჩრდილოეთ ოსეთის ასს რესპუბლიკის ბარტიის ჩრდილოეთ ოსეთის საოლქო კომიტეტის განყოფილების გამგის ნ. დიგურეოვის მეთაურობით, პარტიის თბილისის საქალაქო და რაიონული კომიტეტების ხელმძღვანელი მუშაკები, ჩვენი რესპუბლიკის ბევრი რაიონისა და ქალაქის წარმომადგენლები.

ობელისკთან, რომელზეც წარწერილია „სამარადისო დიდება დუშეთის მაზრის 1918 წლის გლეხთა აჯანყების მონაწილეებს“, გაიმართა მარადიული ცეცხლის ანთების ცერემონია. დამსწრეებმა წუთიერი დუმილით სცეს პატივი გმირთა ხსოვნას, რომლებმაც თავი გასწირეს ნათელი ცხოვრებისათვის ბრძოლაში.

მთის ფერდობზე, საიდანაც მოჩანს ბაღებში ჩაფლული დუშეთი, განისვენებენ მენშევიკური რეაქციის მსხვერპლნი. მებრძოლთა ძეგლთან საპატიო ყარაულში გარიდგულან საბჭოთა არმიის მეომრები. წითელ შემოსილ ტრიბუნაზე რესპუბლიკის პარტიისა და თავრობის ხელმძღვანელებთან, სტუმრებთან ერთად დგანან აჯანყების მონაწილენი — ი. ბექაური, ნ. კარიაული, ი. არუთიუნოვი, ი. ლალიაშვილი, ვ. კაზუმაშვილი, ა. კაზუმაშვილი და სხვები.

ძმათა საფლავზე მიტინგი გახსნა პარტიის დუშეთის რაიკომის პირველმა მდივანმა ა. შადურმა.

დუშეთის რაიალმასკომის თავმჯდომარემ შ. მწითურმა დაასახელა სამართლიანი საქმისათვის მებრძოლნი, რომლებიც აქ განისვენებენ — გ. ანდრიაშვილი, გ. რუბაშვილი, მ. მელია, გ. არაქელოვი და ბევრი სხვა. მათს წმიდა საქმეს ამაოდ არ ჩაუვლია. ამას მოწმობს აყვავებული დუშეთის რაიონი. სოფელ ბაზალეთის კოლმეურნეობის თავმჯდომარემ ფ. ლალიაშვილმა დამსწრეთ უამბო, თუ როგორ ასრულებენ პირველ დუშელ ბოლშევიკთა ანდერძს მათი შთამომავლები. საინტერესო მოგონებები გაუზიარა მიტინგის მონაწილეებს აჯანყების მონაწილემ გ. ილურიძემ. დუშეთის პიონერთა სახლის დირექტორმა ხ. ზარიძემ თქვა, რომ რაიონის პიონერები და კომკავშირელები ერთგულად იცავენ მამა-პაპათა ტრადიციებს. სახელოვან ტრადიციაზე — ღრმა პატივისცემით მოიგონონ ისინი, ვინც იარაღით ხელში იცავდა საბჭოთა ხელისუფლებას, ილაპარაკა მაიორმა ვ. ერემჩიკმა. დიდი გრძნობით წაიკითხა დუშეთის აჯანყების მონაწილეებისადმი მიძღვნილი საკუთარი ლექსი ადგილობრივი სკოლა-ინტერნატის დირექტორის მოადგილემ ი. ტუნტურიშვილმა.

მიტინგი დამთავრდა, სამკერდ გიბიმის სალუტის ზალში ხათელი მომავლისათვის მებრძოლთა ხსოვნის პატივსაცემად. ამხანაგებმა ვ. პ. მეკავანაძემ და გ. დ. ჯავახიშვილმა საქართველოს კომპარტიის ცენტრალური კომიტეტისა და საქართველოს სსრ მინისტრთა საბჭოს სახელით, ხოლო ამბ. შ. იბრაგიმოვმა — დაღესტნის ასსრ გუნიბის რაიონის მშრომელთა სახელით გვირგვინთ შეამკეს ძმათა საფლავი.

ნაშუადღევს კულტურის სახლში გაიმართა პარტიის დუშეთის რაიკომისა და რაიალმასკომის საზეიმო სხდომა. მოხსენება დუშელთა ცხოვრების ისტორიულ დღეებზე და ამ გარდამქნებზე, რომლებიც ამ მხარეში მოხდა საბჭოთა ხელისუფლების წლებში, გააკეთა პარტიის დუშეთის რაიკომის პირველმა მდივანმა ამბ. ა. შადურმა.

სხდომაზე სიტყვა წარმოთქვა სკკპ ცენტრალური კომიტეტის პოლიტბიუროს წევრობის კანდიდატმა, საქართველოს კომპარტიის ცენტრალური კომიტეტის პირველმა მდივანმა ვ. პ. მეკავანაძემ.

დუშეთის მაზრის გლეხთა აჯანყება, თქვა ამბ. მეკავანაძემ, ისტორიაში შევიდა როგორც ხალხის გმირობის, საერთო საქმისადმი სამსახურის, კომუნიზმის იდეებისადმი ერთგულების შესანიშნავი მაგალითი. დუშეთის აჯანყებაში ბრწყინვალედ აისახა ხალხთა ძმობა. ქართველი გლეხების მხარდამხარ იბრძოდნენ მენშევიკების წინააღმდეგ ოსები, აფხაზები და სხვ. მათ აერთიანებდათ საერთო მიზანი — მშრომელთა თავისუფლება.

დუშელ გლეხთა გმირობა სამუდამოდ დარჩება საქართველოს მშრომელთა გულში. ჩვენმა ახალგაზრდობამ უნდა დაიცვას მამა-პაპათა ტრადიციები, რომელიც სიცოცხლეს არ ეშურებდნენ სახალხო საქმისათვის. ჩვენი პარტიული, კომკავშირული ორგანიზაციები, სკოლები, კულტურულ-აღმზრდელობითი დაწესებულებები ახალგაზრდებს უნდა ზრდიდნენ უფროსი თაობის სახელოვანი საბრძოლო და შრომითი საქმეებისადმი, რომლებმაც სისხლითა და ოფლით მოიპოვეს საბჭოთა ხელისუფლების გამარჯვება ჩვენს ქვეყანაში.

მძიმე იყო მთიელთა ცხოვრება რევოლუციამდე, თქვა შემდეგ ამბ. მეკავანაძე, ახალი, ნათელი პერსპექტივები გადაეშალა მთიელთა წინაშე საბჭოთა ხელისუფლების წლებში. მთიელები დაადგნენ ეკონომიკისა და კულტურის აყვავების გზას. ამის ნათელი მაგალითია დუშეთის რაიონის დღევანდელი დღე. რაიონის მშრომელებმა შესანიშნავი წარმატებანი მოიპოვეს სოფლის მეურნეობის ყველა დარგში. დღითიდღე ეზრდება საკოლმეურნეო სოფლების დოვლათი, კეთილმოწყობილი ხდება სოფლელთა ყოფა-ცხოვრება, მაღლდება მათი კულტურული დონე, ამოცანა ის არის, რომ კვლავაც ენერგიულად ვებრძოლოთ სკკპ XXIII ყრილობის გადაწყვეტილებათა განხორციელებისათვის, პარტიისა და ხალხის ერთიანობის შემდგომი განმტკიცებისათვის, მშრომელთა იდეური აღზრდისათვის მარქსიზმ-ლენინიზმის პრინციპებისადმი ერთგულების სულისკვეთებით.

ეს ამოცანა განსაკუთრებულ მნიშვნელობას იძენს დღეს, როცა სულ უფრო აქტიური ხდება იმპერიალიზმის ხრიკები სოციალისტური ბანაკის წინააღმდეგ. საქართველოს მშრომელები მთელ საბჭოთა ხალხთან ერთად მზურვალენ იწონებენ საბჭოთა კავშირის კომუნისტური პარტიისა და მთავრობის ღონისძიებებს, რომლებიც მიმართულია იმპერიალიზმის ძალების წინააღმდეგ. საბჭოთა ხალხი და სოციალისტური ერები არავის არ მისცემენ ნებას თუნდაც ერთი რგოლი გამოაკლონ დემოკრატიისა და სოციალიზმის ბანაკს, ხელი შეუშალონ ჩვენს წინსვლას კომუნიზმისაკენ.

დასასრულ ამბ. მეკავანაძე საქართველოს კომპარტიის ცენტრალური კომიტეტის, რესპუბლიკის უმაღლესი საბჭოს პრეზიდიუმისა და საქართველოს სსრ მინისტრთა საბჭოს სახელით მიესალმა ზეიმს, რომელიც დღეს დუშეთში გაიმართა, და უსურვა რაიონის მშრომელებს ახალი წარმატებანი შრომაში და ბედნიერება პირად ცხოვრებაში.

დუშეთის რაიონის მშრომელებს გულთბილად მიესალმნენ პარტიის ჩრდილოეთ ოსეთის საოლქო კომიტეტის განყოფილების გამგე ნ. დიგურეოვი, სკკპ გუნიბის რაიკომის პირველი მდივანი მ. იბრაგიმოვი, პარტიის სამხრეთ ოსეთის საოლქო კომიტეტის მდივანი პ. თედეევი, გეგეჭკორის რაიალმასკომის თავმჯდომარე ა. სურმავა, ყაზბეგის რაიალმასკომის თავმჯდომარე კ. ფელაძე, პარტიის თიანეთის რაიკომის პირველი მდივანი ნ. მგელიაშვილი.

დუშეთში გვიან ღამემდე გრძელდებოდა ზეიმი. (საქდესი).

• • •

ᲡᲣᲠᲐᲗᲔᲑᲖᲔ: ᲖᲔᲛᲝᲗ — ᲓᲣᲨᲔᲗᲘᲡ ᲒᲚᲔᲮᲗᲐ ᲐᲯᲐᲜᲧᲔᲑᲘᲡ 50 ᲬᲚᲘᲡᲗᲐᲕᲘᲡᲐᲓᲛᲘᲗ ᲛᲘᲫᲦᲕᲜᲘᲚᲘ ᲛᲘᲢᲘᲜ�გᲘ. ᲥᲕᲔᲛᲝᲗ — ᲒᲚᲔᲮᲗᲐ ᲐᲯᲐᲜᲧᲔᲑᲘᲡ ᲛᲝᲜᲐ�წᲘᲚᲔᲗᲐ ᲔᲠᲗᲘ ᲯᲒᲣᲤᲘ. ᲤᲝᲢᲝ Ს. ᲙᲘᲚᲐᲫᲘᲡ ᲓᲐ Მ. ᲡᲣᲮᲘᲨᲕᲘᲚᲘᲡ.

ᲘᲜᲢᲔᲠᲜᲐᲪᲘᲝᲜᲐᲚᲘᲖᲛᲘᲡᲐᲓᲛᲘ ᲣᲠᲦᲕᲔᲕᲘ ᲔᲠᲗᲒᲣᲚᲔᲑᲐ

ᲡᲐᲑᲭᲝᲗᲐ ᲮᲐᲚᲮᲘ ᲔᲠᲗᲡᲣᲚᲝᲕᲜᲐᲓ ᲘᲤᲮᲝᲜᲔᲑᲡ ᲡᲡᲠ ᲙᲐᲕᲨᲘᲠᲘᲡ ᲛᲗᲐᲕᲠᲝᲑᲘᲡᲐ ᲓᲐ ᲡᲮᲕᲐ ᲛᲝᲙᲐᲕᲨᲘᲠᲔ ᲥᲕᲔᲧᲜᲔᲑᲘᲡ ᲛᲗᲐᲕᲠᲝᲑᲐᲗᲐ ᲒᲐᲓᲐᲬᲧᲕᲔᲢᲘᲚᲔᲑᲐᲡ ᲛᲝᲫᲛᲔ ᲩᲔᲮᲝᲡᲚᲝᲕᲐᲙᲘ ᲮᲐᲚᲮᲘᲡᲐᲗᲕᲘᲡ ᲒᲐᲓᲐᲣᲓᲔᲑᲔᲚᲘ ᲓᲐᲮᲛᲐᲠᲔᲑᲘᲡ ᲨᲔᲡᲐᲮᲔᲑ

ᲛᲔᲒᲝᲑᲠᲝᲑᲐ ᲓᲐ ᲗᲐᲜᲐᲛᲨᲠᲝᲛᲚᲝᲑᲐ

ᲓᲔᲓᲐᲥᲐᲚᲐᲫᲘᲡ ᲛᲨᲠᲝᲛᲔᲚᲔᲑᲘ ᲔᲠᲗᲣᲚᲝᲕᲜᲐᲓ ᲘᲬᲝᲜᲔᲑᲔᲜ ᲫᲐᲠᲗᲣᲚᲘᲡ ᲪᲮᲝᲚᲔᲑᲘᲡᲐᲗᲕᲘᲡ. ᲩᲔᲮᲝᲡᲚᲝᲕᲐᲙᲘᲡ ᲥᲐᲚᲐᲥᲔᲑᲘᲡᲐ ᲓᲐ ᲡᲝᲤᲚᲔᲑᲘᲡᲗᲕᲘᲡ ᲓᲐᲡᲐᲛᲐᲠᲗᲔᲑᲘ ᲘᲧᲝ ᲡᲐᲑᲭᲝᲗᲐ ᲐᲓᲐᲛᲘᲐᲜᲔᲑᲘᲡᲗᲕᲘᲡ. ᲩᲔᲮᲝᲡᲚᲝᲕᲐᲙᲘᲡ ᲛᲔᲪᲜᲘᲔᲠᲗᲐ ᲐᲙᲐᲓᲔᲛᲘᲘᲡ ᲙᲝᲜᲪᲔᲠᲜᲘᲡ ᲪᲔᲜᲢᲠᲐᲚᲣᲠᲘ ᲡᲐᲛᲔᲪᲜᲘᲔᲠᲝ-ᲠᲙᲐᲜᲘᲖᲐᲪᲘᲣᲚᲘ ᲑᲘᲠᲗᲕᲘᲡ ᲛᲘᲡᲐᲛᲐᲠᲗᲘᲗ ᲛᲘᲛᲐᲠᲗᲕᲘᲗ ᲛᲘᲛᲐᲠᲗᲔᲑᲐ ᲓᲐ ᲛᲘᲜᲘᲡᲢᲠᲗᲐ ᲡᲐᲑᲭᲝᲡ ᲡᲐᲥᲐᲠᲗᲕᲔᲚᲝᲡ ᲡᲡᲠ ᲛᲘᲜᲘᲡᲢᲠᲗᲐ ᲡᲐᲑᲭᲝᲡ ᲡᲐᲥᲐᲠᲗᲕᲔᲚᲝᲡ ᲡᲡᲠ ᲛᲘᲜᲘᲡᲢᲠᲗᲐ ᲡᲐᲑᲭᲝᲡ ᲝᲠᲒᲐᲜᲝ

КОМУНИСТИ — ОРГАН ЦК КП ГРУЗИИ, ВЕРХОВНОГО СОВЕТА ГРУЗИНСКОЙ ССР И СОВЕТА МИНИСТРОВ ГРУЗИНСКОЙ ССР

25 ᲐᲒᲕᲘᲡᲢᲝ 1968

ᲒᲐᲛᲝᲪᲔᲛᲘᲡ 49-Ე ᲬᲚᲘ ● № 199 (14195) ᲤᲐᲡᲘ 2 ᲙᲐ�პ.

ᲓᲐᲕᲘᲪᲕᲐᲗ ᲡᲝᲪᲘᲐᲚᲘᲖᲛᲘᲡ ᲛᲝᲜᲐ�პᲝᲕᲠᲔᲑᲘ!

ᲡᲐᲥᲐᲠᲗᲕᲔᲚᲝᲡ ᲡᲡᲠ ᲛᲔᲪᲜᲘᲔᲠᲔᲑᲐᲗᲐ ᲐᲙᲐᲓᲔᲛᲘᲘᲡ ᲙᲝᲜᲤᲔᲠᲔᲜᲪ-ᲓᲐᲠᲑᲐᲖᲨᲘ ᲒᲐᲛᲑᲐᲠᲗᲐ ᲐᲙᲐᲓᲔᲛᲘᲘᲡ ᲞᲠᲔᲖᲘᲓᲘᲣᲛᲘᲡ ᲓᲐ ᲡᲐᲥᲐᲠᲗᲕᲔᲚᲝᲡ ᲛᲔᲪᲜᲘᲔᲠᲗᲐ ᲐᲙᲐᲓᲔᲛᲘᲘᲡ ᲪᲔᲜᲢᲠᲐᲚᲣᲠᲘ ᲡᲐᲛᲔᲪᲜᲘᲔᲠᲝ ᲑᲘᲑᲚᲘᲝᲗᲔᲙᲘᲡ ᲗᲐᲜᲐᲛᲨᲠᲝᲛᲚᲔᲑᲐ

№ 1. ᲩᲕᲔᲜ, ᲡᲐᲑᲭᲝᲗᲐ ᲐᲓᲐᲛᲘᲐᲜᲔᲑᲘ, ᲘᲜᲢᲔᲠᲜᲐᲪᲘᲝᲜᲐᲚᲘᲡᲢᲔᲑᲘ ᲒᲐᲠᲗ, ᲒᲐᲖᲠᲯᲐᲡᲛᲘᲗ ᲐᲦᲜᲘᲨᲜᲐ ᲛᲘᲢᲘᲜᲒᲖᲔ ᲢᲔᲥᲜᲘᲙᲝᲛᲘᲡ Ნ. ᲛᲣᲠᲖᲐᲔᲕᲛᲐ, ᲓᲐ ᲩᲕᲔᲜᲘ ᲛᲝᲒᲐᲚᲝᲑᲘᲗᲐ ᲓᲐᲒᲕᲬᲧᲝᲗᲡ ᲩᲔᲮᲝᲡᲚᲝᲕᲐᲙᲘᲡ ᲛᲣᲨᲐᲝᲗᲐ ᲐᲙᲐᲓᲔᲛᲘᲘᲡ ᲐᲙᲐᲓᲔᲛᲘᲙᲝᲡᲗᲐ ᲓᲐᲛᲐᲠᲗᲔᲑᲘᲡ ᲨᲔᲡᲐᲮᲔᲑ. ᲐᲛᲘᲢᲝᲛ ᲩᲕᲔᲜᲘ ᲒᲐᲖᲠᲯᲕᲚᲘ: ᲙᲝᲜᲢᲠᲘᲑᲣᲪᲘᲣᲠᲘ ᲞᲠᲝᲓᲣᲥᲪᲘᲐ ᲛᲝᲛᲖᲐᲓᲔᲑᲣᲚᲘᲐ ᲛᲝᲛᲮᲛᲐᲠᲔᲑᲚᲗᲐᲗᲕᲘᲡ. ᲩᲕᲔᲜᲘ ᲒᲐᲖᲠᲯᲕᲚᲘᲡ ᲛᲘᲡᲐᲛᲐᲠᲗᲘ ᲐᲠᲘᲡ ᲛᲐᲡᲨᲢᲐᲑᲣᲠᲘ ᲓᲐ ᲡᲘᲦᲠᲛᲔᲚᲘ ᲛᲣᲨᲐᲝᲑᲐ ᲡᲐᲮᲚᲗᲐ ᲓᲐᲛᲝᲙᲚᲔᲑᲘᲡ ᲓᲐᲛᲝᲙᲚᲔᲑᲘᲗ ᲓᲐ ᲛᲝᲛᲖᲐᲓᲔᲑᲣᲚᲘ ᲞᲘᲠᲕᲔᲚᲘ ᲞᲠᲝᲒᲠᲐᲛᲘᲡ ᲨᲔᲡᲐᲑᲐᲛᲘᲡᲐᲓ. ᲩᲕᲔᲜᲘ ᲞᲠᲝᲒᲠᲐᲛᲘᲡ ᲛᲘᲖᲜᲘᲗ ᲓᲦᲔᲗᲐ ᲒᲐᲜᲛᲐᲠᲗᲔᲑᲐ ᲡᲐᲥᲐᲠᲗᲕᲔᲚᲝᲡ ᲡᲡᲠ ᲛᲔᲪᲜᲘᲔᲠᲔᲑᲐᲗᲐ ᲐᲙᲐᲓᲔᲛᲘᲘᲡ ᲡᲐᲛᲔᲪᲜᲘᲔᲠᲝ ᲑᲘᲑᲚᲘᲝᲗᲔᲙᲘᲡ ᲗᲐᲜᲐᲛᲨᲠᲝᲛᲚᲔᲑᲐ ᲛᲔᲪᲜᲘᲔᲠᲗᲐ ᲐᲙᲐᲓᲔᲛᲘᲘᲡ ᲪᲔᲜᲢᲠᲐᲚᲣᲠᲘ ᲡᲐᲛᲔᲪᲜᲘᲔᲠᲝ ᲑᲘᲑᲚᲘᲝᲗ

მიწისქვეშა ჰორიზონტებზე

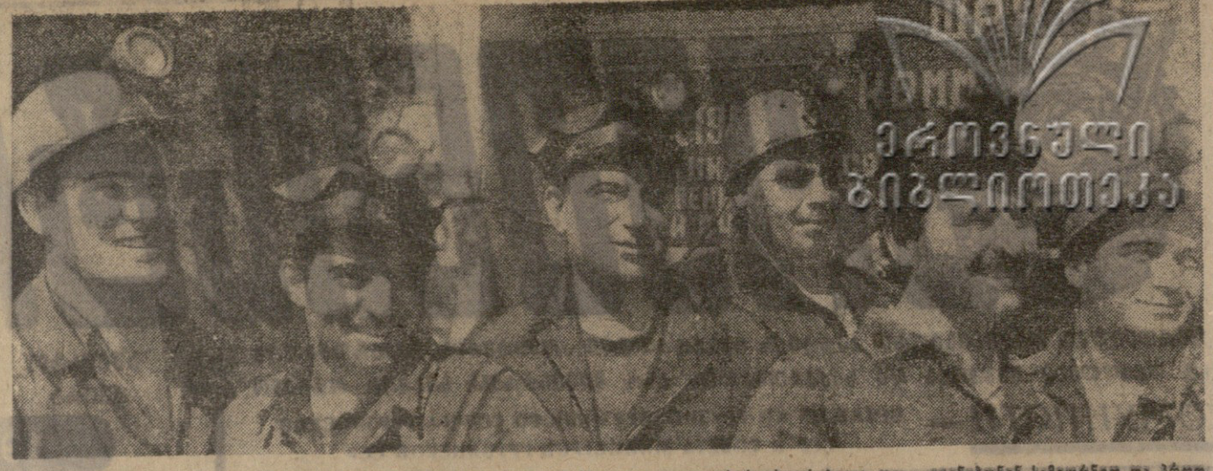

ჩვენი ქვეყანა უდიდესი პოლიტიკური და შრომითი აღმავლობის ვითარებაში აღნიშნავს მეშახტის დღეს — ტრადიციულ ყოველწლიურ დღესასწაულს, რომელიც საბჭოთა სახელმწიფომ დაუწესა საბჭოთა მაღაროელების სახელოვანი არმიის თავდადებული შრომისადმი დიდი პატივისცემის ნიშნად.

ჩვენი ქვეყნის შუხლა თავისი არსებობის მეორე ორმოცდაათწლეულში გვაახლოებს ღირსშესანიშნავ თარიღთან — ვლადიმერ ილიას-ძე ლენინის დაბადების მე-100 წლისთავთან. ჩვენი მაღაროელები მთელ საბჭოთა ხალხთან ერთად ემზადებიან იმისათვის, რომ ლენინის იუბილეს შეხვდნენ ახალი წარმატებებით კომუნისტური მშენებლობის ამოცანათა შესრულებაში.

საბჭოთა მაღაროელებს ასეთი ტრადიცია აქვთ: რიცა შახტა კარგად მუშაობს, გეგმას ასრულებს, მის ანძაზე ვარსკვლავი ინთება. შორს ჩანს მისი შუქი. იგი თითქოს დედამიწის სიღრმიდან ამოდასი — საიდანაც ამოაქვთ „შავს ქვა“, რომელიც ადამიანებს შუქსა და სითბოს აძლევს.

ქვანახშირის უზარმაზარი განძია დაფარული ჩვენი სამშობლოს წიაღში. იგი მსოფლიო მარაგის ნახევარზე მეტს შეადგენს. მეშახტეთა ორთქმის ორმილიონიანი არმია მუშაობს „შავი ოქროს“ მოპოვებაზე. ჩვენი შახტები და კარიერები ყოველდღიურად ორ მილიონამდე ტონა ქვანახშირს იძლევიან. დღეს საბჭოთა კავშირს ქვანახშირის ამოღების მოცულობის მხრივ პირველი ადგილი უჭირავს მსოფლიოში.

დღევანდელი შახტები ნამდვილი მიწისქვეშა ქარხნებია, სადაც ფართო მასშტაბით ხორციელდება ხაჯარშოო პროცესების კომპლექსური მექანიზაცია და ავტომატიზაცია, სადაც ქვანახშირის ამოღება წარმოებს მაღალი წარმადობის კომბაინებისა და რანდების დამარტებით, ხოლო მისი გამოზიდვა ხორციელდება მძლავრი კონვეიერებითა და ელექტრომავლებით

საქართველოში საბჭოთა ხელისუფლების დამყარების შემდეგ ქვანახშირის ამოღების განვითარება რეპუბლიკის ერთ-ერთი ძირითადი სამეურნეო ამოცანა გახდა. გარდა უძველესი ტყიბულის საბადოსი, სადაც ქვანახშირის ამოღება ამ 120 წლის წინათ დაიწყეს, მძლავრად ამუშავდნენ ტყვარჩელისა და ახალციხის შახტები. საბჭოთა კავშირში ქვანახშირის ამოღების ზრდასთან ერთად წლითიწლობით იზრდება ქვანახშირის ამოღების ტემპები ჩვენს რესპუბლიკაშიც. ამოღების დონე წელს ომამდელ 1940 წელთან შედარებით ოთხჯერ გადიდდა.

ჩვენი რესპუბლიკის ქვანახშირის მრეწველობამ ქვანახშირის ამოღების მიმდინარე წლის 8 თვის გეგმა დიდი გადაჭარბებით შეასრულა მეშახტის დღისათვის.

აღებული ტემპები უზრუნველყოფენ ქვანახშირის ამოღების გეგმის მნიშვნელოვან გადაჭარბებას და მომდინარე ხუთწლედის წარმატებით დამთავრებას.

წელს მეშახტის დღის აღსანიშნავად გაზღვილი სოციალისტური შეჯიბრების შედეგების მიხედვით ტყიბულქვანახშირის ტრესტის სტალინის სახელობის შახტის № 1 უბნის კოლექტივს, რომელსაც სათავეში ნამთო ინჟინერი მ. ვერულაშვილი უდგას, მიენიჭა საქართველოს ქვანახშირის კომბინატისა და ქვანახშირის მრეწველობის მუშათა პროფკავშირის საქართველოს რესპუბლიკური კომიტეტის გარდამავალი წითელი დროშა და პირველი ფულადი პრემია, ხოლო ბრიგადებს შორის — ამავე შახტის მოწინავე ბრიგადას, რომელსაც ნამთო ტექნიკოსი მ. ცნობილაძე ხელმძღვანელობს.

უკანასკნელ წლებში ჩვენს ქვანახშირის შახტებში გაწეულია მნიშვნელოვანი მუშაობა ტექნიკური დონის ამაღლებულად. ქვანახშირის ამოღებისა და გამდიდრების ტექნოლოგიის გასაუმჯობესებლად. განხორციელებულ ღონისძიებათა შედეგად უკანასკნელ წლებში რიგითი ქვანახშირის ნაცრიანობა შემცირებულია 3,5 პროცენტით, ხოლო კოქსადი ქვანახშირის კონცენტრატისა — 2,5 პროცენტით. ეს ნიშნავს, რომ წელს რკინიგზის ტრანსპორტი გათავისუფლდა 100 ათასი ტონა ფუჭი ქანის გადაზიდვისაგან და ამასთან დაკავშირებით ბრუნვიდან გათავისუფლდა 5 ათასზე მეტი ვაგონი ყოველწლიურად.

წარმოების ინჟინერ-ტექნიკური მუშაკები დიდ მუშაობას ასრულებენ დამუშავების სისტემის გაუმჯობესებისათვის, საქართველოს ქვანახშირის საბადოების რთულ სამთო-გეოლოგიურ პირობებში.

მნიშვნელოვნად გაუმჯობესდა ხაინჟინერო სამსახური, ამაღლდა წარმოების კულტურის დონე. შესამჩნევად შემცირდა ავარიების შემთხვევები სამთო გამომუშავებაში. უკანასკნელ წლებში განხორციელდა მთელი რიგი ღონისძიებანი მეშახტეთა შრომის უსაშიშრო და ჯანსაღი პირობების შესაქმნელად. ტყიბულის ქვანახშირის საბადოს ისტორიაში წელს პირველად დაიწყო ნახშირის მომპოვებელი კომბაინების დანერგვა. ტყიბულქვანახშირის ტრესტის სტალინის სახელობის შახტში წარმატებით მუშაობს კომბაინი უკრ-1კ, ხოლო ამავე ტრესტის ლენინის სახელობის შახტში მიმდინარე წლის სექტემბრიდან დაიწყება კომბაინ ურალ-2 მ-ს გამოცდა.

მიღებული ღონისძიებების შედეგად მუშების შრომის ნაყოფიერების გეგმა მიმდინარე წელს შესრულებულია მნიშვნელოვანი გადაჭარბებით და 1968 წლის დონესთან შედარებით გაიზარდა 12 პროცენტით, ხოლო 1940 წლის ომამდელ დონესთან შედარებით 60 პროცენტზე მეტით. მუშის, სახშალო თვიური ხელფასი 1958 წლის 120 მანეთიდან გაიზარდა 170 მანეთამდე 1968 წელს.

ხელფასთან ერთად დღეს ჩვენ ხიამაოეთ ვიხსენიებთ მათი შრომითი გმირობის მემკვიდრეთა და განმგრძობთა სახელებს—სახელგანთქმულ სოციალისტური შრომის გმირებს—ტყიბულელებს ალექსანდრე ქასრაძესა და პოლიეკტ ბელიშვილს, ტყვარჩელელებს გიორგი გერგაიასა და ვასილ ეიტნაკოვს. მათი ადგილი ქვანახშირისათვის მებრძოლთა პირველ ეშელონში დაიკავეს სოციალისტური შრომის გმირებმა გიორგი დოღონაძემ და მიხეილ ბიგვავამ. სსრ კავშირის უმაღლესი საბჭოს დეპუტატებმა ოთარ ბრეგაძემ და იური შამბამ, საქართველოს სსრ უმაღლესი საბჭოს დეპუტატმა მამონტი ლანჩავამ, აგრეთვე წარმოების ისეთმა მოწინავეებმა, როგორიც არიან ჯუმბერ გეგელაშვილი, ზურაბ კაპანაძე, იოზი საყვარელიძე, ნეკო ხალვაში, მიხეილ ყვავაძე, ნიკოლოზ ცნობილაძე და ბევრი სხვა, რომლებმაც თავიანთი თავდადებული შრომით მეშახტეთა საყოველთაო სიყვარული მოიპოვეს. საბჭოთა მთავრობა და ჩვენი პარტია სისტემატურად ზრუნავენ მეშახტეებისა და მათი ოჯახების კეთილდღეობის შემდგომი გაუმჯობესებისათვის. გითვალისწინეს რა ამ დარგში მუშაობის განსაკუთრებული პირობები, სკკპ ცენტრალურმა კომიტეტმა და სსრ კავშირის მინისტრთა საბჭომ მიიღეს დადგენილება დამატებითი უპირატესობებისა და შეღავათების შესახებ ქვანახშირის მრეწველობისა და შახტმშენებლობის მუშების, ხელმძღვანელი და ინჟინერ-ტექნიკური მუშაკებისათვის. ამ დადგენილებით ფართოვდება იმ ადამიანთა წრე, რომლებიც იღებენ ერთდროულ ანაზღაურებას წელთა ნამსახურობისათვის. ამიერიდან შახტების მუშაკებს უფასოდ მიეწვდიან ქვანახშირს სათბობად. 1 სექტემბრიდან გადიდებული ხელფასი ეძლევა ეუნესდებათა უმაღლესი სასწავლებლებისა და ტექნიკუმების იმ სტუდენტებს, რომლებიც სამთო სამუშაოთა წარმოებასთან დაკავშირებულ სპეციალობებზე სწავლობენ.

ფართოვდება საბინაო მშენებლობისა და კულტურულ-საყოფაცხოვრებო დაწესებულებათა მშენებლობის მოცულობა. წლითიწლობით იზრდება და მზვენდება მეშახტეთა ქალაქები და დაბები. მივარდნილი სოფლების ადგილას ახლა აშენებულია ახალი ქალაქები, რომლებშიც შექმნილია ყველა პირობა მეშახტეებისა და მათი ოჯახების კულტურული ცხოვრების, სწავლისა და დასვენებისათვის.

თავდადებით შრომობენ ქართველი შახტმშენებლები. ისინი თავიანთ ძალასა და ენერგიას არ იშურებენ იმისათვის, რომ პირნათლად შეასრულონ პარტიისა და მთავრობის დავალება — დროულად ჩაანგრიონ ახალი სიმძლავრენი. მეშახტეებსა და შახტმშენებლებს დიდ დახმარებას უწევენ საქართველოს შახტმშენებლობის ხელმწიფო საპრიმეტო ინსტიტუტის — ჩვენი რესპუბლიკის სამთო საწარმოთა კვლევისა და დაპროექტების მსხვილი ცენტრის — სახელგანთქმული ინჟინერთა კოლექტივი. განსაკუთრებით უნდა აღვნიშნოთ ქართველ გეოლოგთა დიდი დამსახურება შაორის ქვანახშირის საბადოს შესწავლისა და მარაგის მატების საქმეში. გამოვლენილი მარაგი შესაძლებლობას იძლევა ამ რაიონში შეიქმნას ქვანახშირის მოპოვების მსხვილი აუზი, რომელიც მთლიანად უზრუნველყოფს ქვანახშირზე როგორც ჩვენი რესპუბლიკის, ისე ამიერკავკასიის მოძმე რესპუბლიკათა მრეწველობის დაკმაყოფილებას.

საქართველოს სსრ მეცნიერებათა აკადემიის სამთო მექანიკის, საბადოს დამუშავებისა და აფეთქების ფიზიკის ინსტიტუტის, საქართველოს ვ. ი. ლენინის სახელობის პოლიტექნიკური ინსტიტუტის სამთო ფაკულტეტის მეცნიერები წარმოების ინჟინერ-ტექნიკურ მუშაკებთან თანამეგობრობით დიდად ეხმარებიან ჩვენი რესპუბლიკის ქვანახშირის მრეწველობის ტექნიკური პროგრესის დაჩქარებისა და განვითარების დიდი ტექნიკური საკითხების გადაწყვეტას.

ჩვენს ქვეყანაში დიდად ფასდება მაღაროელთა შრომა. საქართველოს ქვანახშირის მრეწველობის 1.000-ზე მეტი მუშაკი დაჯილდოებულია სსრ კავშირის ორდენებით და მედლებით. მაღაროელებს თავიანთი წარჩინების ნიშნებიც აქვთ — „საბჭოთა მეშახტე“, „მეშახტის დიდება“, „სოციალისტური შეჯიბრების ფრიადოსანი“. მარტო უკანასკნელი ხუთ წლის განმავლობაში ათობით მაღაროელი გახდა „მეშახტის დიდების“ ნიშნის სრული კავალერი.

სკკპ XXIII ყრილობამ საზოგადოებრივი წარმოების მდგომარეობის თანამედროვე სტადიისა და თავისებურებათა ღრმა ანალიზი მოგვცა და შეიმუშავა სახალხო მეურნეობის დაჩქარებული განვითარების ახალი პრინციპები.

ამასთან დაკავშირებით რესპუბლიკის ქვანახშირის მრეწველობის წინაშე დიდი ამოცანები დგას.

1970 წელს ქვანახშირის მოპოვება 15 პროცენტით გაიზრდება 1965 წელს მიღწეულ დონესთან შედარებით, გადიდდება კოქსადი კონცენტრატის გამოშვება. დასახულია ქვანახშირის ხარისხის მნიშვნელოვანი გაუმჯობესება. ერთი მუშის შრომის საშუალო თვიური ნაყოფიერება 15 პროცენტით და მეტად გადიდდება. ამ პერიოდში შესამჩნევად შემცირდება ტონა ქვანახშირის თვითღირებულება. მიმდინარე ხუთწლედში სამრეწველო მშენებლობაზე გათვალისწინებულია 61 მილიონი მანეთი. ეს 40 პროცენტით მეტია გასულ ხუთწლედში ქვანახშირის მრეწველობაში ფაქტიურად გაწეულ კაპიტალდაბანდებებზე. 1970-1972 წლებში ამუშავდება ახალი შახტები, რომელთა საერთო წლიური სიმძლავრე მილიონ 200 ათასი ტონა ქვანახშირი იქნება, და ახალი პორიზონტები მოქმედ შახტებში. მომდევნო ხუთწლედის დამდეგს დასახულია ეიწყოს რესპუბლიკაში უდიდესი შახტის შაორი-1-ის მშენებლობა, რომლის წლიური საპროექტო სიმძლავრე 2,4 მილიონი ტონა ქვანახშირია. ახალი ხუთწლედის გეგმის პროექტში გათვალისწინებულია საექსპლოატაციოდ გადაეცეს საცხოვრებელი ფართობი, რომელიც ორჯერ და მეტად გადააჭარბებს გასული ხუთწლედის სახლთა მშენებლობის მოცულობას.

დიდი თვისებრივი ძვრები დასახულია რესპუბლიკის ტორფის მრეწველობაში. მაღალბარისხოვანი ტორფმინერალური სასუქების გამოშვება ხუთწლედის ბოლოს ორჯერ გადიდდება მიმდინარე წლის მიღწეულ დონესთან შედარებით. ჩვენი რესპუბლიკის ციტრუსოვანი და ჩაის პლანტაციები საჭირო რაოდენობით მიიღებენ მაღალბარისხოვან ტორფმინერალურ სასუქებს.

1969 წლიდან განხორციელდება ქვანახშირის შახტების გადაყვანა დაგეგმვისა და ეკონომიური სტიმულირების ახალ მეთოდზე. წარმოების ორგანიზაციის ამ პრინციპებისა და ღონისძიებების დანერგვა განხორციელდება უაღრესად გულმოდგინედ მომზადებისა და წარმატების რწმენის საფუძველზე. ეკონომიური და მატერიალური სტიმულირების გაძლიერების კურსი მახლობელი და გასაგებია ჩვენი მეშახტეებისათვის. მაგრამ სწორი არ იქნებოდა გვეფიქრა, რომ მორალური სტიმულები ამჟამად უკანა პლანზე დგება. საჭიროა ბეჯითად ვცდილობდეთ მივაღწიოთ იმას, რომ მორალური, ისევე როგორც მატერიალური წახალისება სულ უფრო ძლიერ ასტიმულირებდეს, თავის მარჯანიზებელ როლს. შეჯიბრების საჭიროობას, ხაუკეთესო კოლექტივების, ბრიგადებისა და ცალკეული მუშაკების გამოცდილების პროპაგანდას — ალმზრდელობითი მუშაობის ამ და ბევრ სხვა ფორმას მუდამ უნდა იყენებდნენ სამეურნეო და პროფკავშირული ორგანიზაციები.

ჩვენ მონდობილი გვაქვს დიდი საქმე—პარტიის, სახელმწიფოსა და ხალხის წინაშე მახუსისმგებელი ვართ ჩვენი რესპუბლიკის ქვანახშირის მრეწველობის წარმატებით განვითარებისათვის, მისი მაღალტექნიკური დონისათვის, მაღალხარისხოვანი ქვანახშირით სახალხო მეურნეობისა და მოსახლეობის უზრუნველყოფისათვის. ამ საპატიო მოვალეობას პირნათლად ასრულებენ ჩვენი მამაცი მეშახტეები.

დ. ჩიკვაიძე.
საქართველოს ქვანახშირის კომბინატის უფროსი.

• • •

შრომითი წარმატებებით შეეგებნენ მეშახტის დღეს ტყვარჩელის ქვანახშირის აუზის მაღაროელები. შვიდ თვეში მათ გეგმის გადაჭარბებით მოიპოვეს 10 ათას ტონაზე მეტი ქვანახშირი. ტყვარჩელელი მეშახტეები წარმატებით ეწევიან ვ. ი. ლენინის დაბადების 100 წლისთავის აღსანიშნავ შრომის ვახტს, ყოველდღიურად იღებენ ასობით ტონა ზეგეგმით ქვანახშირს.

ხუთათუნ: № 8 შახტის მოწინავე მაღაროელები შახტაში ჩასულნი წინ. მარცხნიდან-მარჯვნივ: გეორგაბგამყვანი ბრეგაძეური ა. მჭედლიძე, გეორგაბგამყვანი ა. ბაჯი-ოლლი, გეორგაბგამყვანთა ბრიგადირი (ვ. ლეუნოვი, გეორგაბგამყვანი ი. მარტინეული, სამთო ოსტატი ბ. ჩოგოვაძე და გეორგაბგამყვანი ბ. გულიანი.

ფოტო ი. ბოგოსლოვისა.
(საქდესის ფოტოქრონიკა).

ყვარლის მევენახეობის საბჭოთა მეურნეობის ვენახები 730 ჰექტარზეა გადაჭიმული. აქედან 230 ჰექტარი ახალგაზრდა ვაზს უჭირავს, დანარჩენი მსხმოიარეა. შარშან ამინდის არახელსაყრელი პირობები იყო. მიუხედავად ამისა, მეურნეობის კოლექტივმა შეძლო ჰექტარზე 30 ცენტნერი ყურძნის მოკრეფა.

წელს ყვარელმა მევენახეებმა დროულად შეასრულეს ყველა სასოფლო-სამეურნეო სამუშაო, და მოსავალს კარგი პირი უჩანს.

მეურნეობის მუშებმა გადაწყვიტეს ჰექტარზე 50-60 ცენტნერი ყურძენი მოკრიფონ.

სურათზე: № 6 ბრიგადის ხელმძღვანელი გიორგი ნადირაშვილი და განყოფილების გამგე შალვა საჩინაძე ვენახში.

ფოტო მ. თელიაშვილისა. (საქდესის ფოტოქრონიკა).

ბორჯომელები

რეპორტაჟი

ბორჯომი — საქართველოს კურორტების მშვენება კვლავ სისხლსავსე ცხოვრებით არის აღსავსე. როგორც ვიცით, ამ რამდენიმე ხნის წინათ ბორჯომს დიდი ზიანი მიაყენა მოულოდნელმა წყალდიდობამ. მაგრამ განხორციელებულმა სასწრაფო და კონკრეტულმა ღონისძიებებმა მოკლე დროში აღადგინა თვით ქალაქისა და რაიონის სრული მაჯისცემა.

და ბორჯომელებს ახლა ბევრი რამ აქვთ საამაყო. თავდადებულმა შრომამ, შეუპოვრობამ სოფლის მეურნეობის წამყვან დარგს — მეცხოველეობას საჩახელო წარმატებები არგუნა. ბორჯომელებმა შარშანაც იზეიმეს გამარჯვება — მათ გადაეცათ საქართველოს კპ ცენტრალური კომიტეტის, საქართველოს სსრ მინისტრთა საბჭოს და რესპუბლიკის პროფსაბჭოს გარდამავალი წითელი დროშა. შემდეგ ამ დროშამ თბილისი ზეაარა რაიონში გადინაცვლა. წელს კი პირველი კვარტალის შედეგებით ეს ჯილდო თეთრწყაროელებმა ბარდაბნელებს ჩაბარეს.

ბორჯომელმა მეცხოველეებმა წამყვანი ბრძოლა გააწარეს ამ დროშის დაბრუნებისათვის. შეჯამდა მეორე კვარტალის შედეგები და პირველ ადგილზე ბორჯომის რაიონს მიეკუთვნა საქართველოს კპ ცენტრალური კომიტეტის, საქართველოს სსრ მინისტრთა საბჭოს და რესპუბლიკის პროფსაბჭოს გარდამავალი წითელი დროშა.

გამარჯვებული ბორჯომელები 23 აგვისტოს საკურორტო ნაოელ დარბაზში შეიკრიბნენ პარტიულ-სამეურნეო აქტივის კრებაზე. მოხსენება — სასოფლო-სამეურნეო სამუშაოების მიმდინარეობა და სოფლის კომუნისტების ამოცანები, — გაკეთა პარტიის ბორჯომის რაიკომის პირველმა მდივანმა ბ. ბუხიანიძემ. მან ანალიზი გაუკეთა რაიონის მშრომელთა მიერ გაწეულ მუშაობას და აღნიშნა ის წარმატებები, რასაც აღწევენ ვ. ი. ლენინის დაბადების 100 წლისთავისათვის მზადების დღეებში.

მიუხედავად მეტად არახელსაყრელი ამინდისა, რაიონის მშრომელებმა შეასრულეს პირობა და მიაღწიეს საზოგადოებრივი მეცხოველეობის აღმავლობას. შეკვების ღირსნი გახდნენ ზაზაგის, დეგვარის, დვირის, ახალდაბის კოლმეურნეობები, რომლებმაც შარშან ათასობით ტონა ფოთლეული ბალახი ამოღებეს ტემპები ჩვენს რესპუბლიკაშიც. ამოღების დონე წელს ომამდელ 1940 წელთან შედარებით ოთხჯერ გადიდდა.

ჩვენი რესპუბლიკის ქვანახშირის მრეწველობამ ქვანახშირის ამოღების მიმდინარე წლის 8 თვის გეგმა დიდი გადაჭარბებით შეასრულა მეშახტის დღისათვის.

აღებული ტემპები უზრუნველყოფენ ქვანახშირის ამოღების გეგმის მნიშვნელოვან გადაჭარბებას და მომდინარე ხუთწლედის წარმატებით დამთავრებას.

წელს მეშახტის დღის აღსანიშნავად გაზღვილი სოციალისტური შეჯიბრების შედეგების მიხედვით ტყიბულქვანახშირის ტრესტის სტალინის სახელობის შახტის № 1 უბნის კოლექტივს, რომელსაც სათავეში ნამთო ინჟინერი მ. ვერულაშვილი უდგას, მიენიჭა საქართველოს ქვანახშირის კომბინატისა და ქვანახშირის მრეწველობის მუშათა პროფკავშირის საქართველოს რესპუბლიკური კომიტეტის გარდამავალი წითელი დროშა და პირველი ფულადი პრემია, ხოლო ბრიგადებს შორის — ამავე შახტის მოწინავე ბრიგადას, რომელსაც ნამთო ტექნიკოსი მ. ცნობილაძე ხელმძღვანელობს.

ბრიგადა ლენინ-ბოლშევიკურ ბრიგადად, ბოლო ბრიგადა ბოლოდ, ბრიგადა ბრიგადა, ბრიგადა ბრიგადა, ბრიგადა ბრიგადა

საერთაშორისო ცხოვრება

ქრონიკა • პროგლემები

მსოფლიოს დეპეშები

საქმენტოები მვეტყველებენ

საქალაქო პასუხი ცილისმწამებლებს

ნიუ-იორკი, 23 აგვისტო. (საკ-დესი). ნატოს სახელმწიფოებმა, რომლებმაც თავს მოახვიეს ფშიზროვების სამჭოს თავიანთი საუარო საჩივრის განხილვა ჩეხოსლოვაკიის ამბებთან დაკავშირებით, კერ ჩაიყვანეს ფეთითხანილი რეზოლუციი. სამ-ჭოთა კავშირის, უნგრეთის, ბულ-გარეთის წარმომადგენლებმა სა-კადრისი პასუხი გასცეს იმპერია-ლისტურ სახელმწიფოებს, რომ-ლებიც შეეცადნენ გამოეყენებინ-ათ გაერთიანებული ერების ორ-განიზაცია ინსტრუმენტად სოციალ-ისტური ქვეყნების წინააღმდეგ ცილისწამებლური კამპანიაში. ამჯერად ინიციატორად გამოვიდა კანადა, რომელიც შეერთებული შტატებ-ის, ინგლისის, საფრანგეთისა და სხვა კაპიტალისტური ქვეყნების მხარდაჭერით ცდილობს თავს მო-ახვიოს უშიშროების სამჭოს ახალი რეზოლუციის განხილვა, რომ-ელიც აგრეთვე იმპერიალისტებმა შეთითხნეს. საეჭვო არ არის, რომ ეს წამოწყებაც საკადრის პასუხს მიიღებს.

ო. ვინცერის წერილი

უშიშროების სამჭოს თავმჯდომარეს

ბერლინი, 24 აგვისტო. (საკ-დესი). იმასთან დაკავშირებით, რომ გაერთიანებული ერების ორგანიზაციის უშიშროების სამჭოს ლონდონ-ში წესრიგში შეიტანეს საკითხი იმ ღონისძიებათა განხილვის შესახებ, რომ-ლებიც სოციალისტურმა სახელმწიფოებმა განახორციელეს ჩეხოსლო-ვაკიის სოციალისტური რესპუბლიკის ეროვნული დამოუკიდებლობისა და სუვერენიტეტის უზრუნველყოფისათვის, გერმანიის დემოკრატიული რესპუბლიკის თავმჯდომარემ გაერთიანებული ერების ორგანიზაციის უშიშ-როების სამჭოს გაუგზავნა წერილი, რომელშიც აცხადებს, რომ სოციალ-ისმის დაცვა და განმტკიცება ჩეხოსლოვაკიის სოციალისტურ რესუბ-ლიკაში ემსახურება ევროპის მშვიდობისა და უშიშროების საქმეს.

გერმანიის დემოკრატიული რესუბლიკის საგარეო საქმეთა მინისტ-რის ო. ვინცერის წერილში გაერთიანებული ერების ორგანიზაციის უშ-იშროების სამჭოს თავმჯდომარისადმი, აგრეთვე ნათქვამია, რომ გერმა-ნიის დემოკრატიული რესუბლიკის თავრობა დაბეჯითებით მოითხოვს თავისი სრულუფლებიანი წარმომადგენლის მონაწილეობას ამ საკითხის განხილვაში. გერმანიის დემოკრატიული რესუბლიკის მთავრობის სრულუფლებიანი წარმომადგენელი მზად არის ყოველ წუთს გაემგზავ-როს ნიუ-იორკში.

ფილელ ქასტროს გამოსვლა

ჰავანა, 24 აგვისტო. (საკ-დესი). როგორც პრესა ლატინას საგაეგზეთ იუწყება, კუბის კომპარტიის ცენტრა-ლური კომიტეტის პირველი მდივანი და რევოლუციური თავრობის პრემი-ერ-მინისტრი ფილელ კასტრო რადიო-თი და ტელევიზიით გამოვიდა ჩეხო-სლოვაკიის ამბებთან დაკავშირებით.

ეუბნა არ გეგეპარება ხაზი გაუსვა კა-სტროს, რომ ჩეხოსლოვაკიაში საზო-გადოებრივი წყობილება არსებით ცვლილებებს განიცდიდა. ჩეხოსლოვა-კია მიდიოდა კონტრრევოლუციისაკენ, კაპიტალიზმისაკენ, ხელში უვარდებო-და იმპერიალიზმს. მიგვაჩნია, განაც-ხადა კასტროს, რომ აუცილებლად სა-პირო იყო ასე თუ ისე ხელი შეგვეშ-ალა ამისათვის და, რომ სოციალის-ტურ ბანაკს ამის სრული უფლება ჰქონდა.

ჩეხოსლოვაკიაში შეიქმნა პირობები ბურჟუაზიული პრესის თავისუფლები-სათვის, ესე იგი კონტრრევოლუციო-ნერებსა და ექსპლოატატორებს მიეცათ შესაძლებლობა შეუფერხებლად გამოსულიყვნენ და ეწერათ სოციალი-ზმის წინააღმდეგ. ჩეხოსლოვაკიაში ამკაცრად უწევდნენ პროპაგანდას ანტი-მარქსისტულ და ანტილენინურ თვ-ალსაზრს სოციალისტურ საზოგადოება-ში პარტიის ხელმძღვანელი როლის წინააღმდეგ. ლიბერალიზაციის ნიღ-ბით ხორციელდებოდა პოლიტიკა, რომელიც ხელს უწყობდა ოპოზიციური პარტიების შექმნას.

კუბის პრემიერ-მინისტრი შეეხო იმპერიალიზმის როლს ჩეხოსლოვა-კიის ამბებში. გაუნეტრონი მზარს უჭერდა ეგრეთ წოდებულ ლიბერალურ მიმდინარეობებს, რათა გამოეწვია უკ-მაყოფილება და ოპოზიცია სოციალი-ზმის წინააღმდეგ. როგორც კასტრომ თქვა, იმ ქვეყნების განცხადებებსა და განპირობებში, რომლებმაც ჯარები შეიყვანეს ჩეხოსლოვაკიაში, ვერ ვხე-დავთ პირდაპირ ბრალდებას ამერიკის იმპერიალიზმის მიმართ.

კასტრომ განაცხადა, „ოუგოსლავიის კომუნისტთა კავშირი იყო ჩეხოსლო-ვაკიაში მარქსიზმიდან გადახვევის ძირითადი სულისჩამდგმელი, დამცველი და ხელშემწყობი“.

ჩაფუშეს კონტრრევოლუციის გეგმები

გდრ

ბერლინი, 24 აგვისტო. (საკ-დესი). გერმანია-საბჭოთა კავში-რის მეგობრობის საზოგადოების ცენტრალური გამგეობა მიესალ-მება საბჭოთა კავშირის, ბულგა-რეთის, გერმანიის დემოკრატიულ რესუბლიკის, პოლონეთისა და უნგრეთის ღონისძიებებს მოძ-მე ჩეხოსლოვაკიელი ხალხისათვის დახმარების გასაწევად.

საბჭოთა ხალხს, ჩეხ და სლოვაკ პატრიოტებს იმიტომ არ გაუღიარ მსჯავრალი 1945 წელს ჰიტლერუ-ლი ფაშიზმისაგან ჩეხოსლოვაკიის განთავისუფლების დროს, რომ ნება მიხცენ კონტრრევოლუციას მოსპოს ჩეხოსლოვაკიის სოციალ-ისტური რესუბლიკის მონაპოვ-რები 1968 წელს, ნათქვამია საზ-ოგადოების ცენტრალური გამგეობის განცხადებაში. საბჭოთა კავშირი თავისი ისტორიული განვ-ითარების 50 წლის პერიოდში, რომელიც აღსავსე იყო ბრძოლი-თა და გამარჯვებებით, მუდამ და უანგაროდ იბრძოდა ხალხთა თა-ვისუფლებისათვის. ეროვნული ინ-ტერესებისა და იმპერიალისტური ხაფანგისგან ამთა დაცვისათვის. ბონის პროპაგანდისტული ცენტ-რების აღვირახსნილი ანტიკომუნ-ისტური ცილისწამებლური კამ-პანია ჩეხოსლოვაკიისათვის დახმა-რების გაწევის ღონისძიებათა წინ-აააღმდეგ ადასტურებს, რომ კონ-ტრრევოლუციისა და მისი ინიციატ-ორების წინააღმდეგ მიმართული დარტყმა მიზანს ეთვდა.

განცხადებაში ხაზგასმულია, რომ გერმანია-საბჭოთა კავშირის მეგობრობის საზოგადოების წევრები ყოველ ღონეს იხმარებენ სხრ კავშირისა და გერმანიის დემოკრატიული რესუბლიკის მშვ-რი კავშირის შემდგომი განმტკიც-ებისათვის.

„მიგვაჩნია, რომ ჩეხოსლოვაკ-ეთის სოციალისტურ რესუბლიკა-ში სოციალიზმის დაცვის ღონის-ძიებანი ევროპის უშიშროებისა და მთელი მსოფლიოს მშვიდობის დაცვის საქმეში შეტანილი წვლილ-ია, — ნათქვამია ლაპიციდის ჯარ-ლ მარქსის სახელობის უნივერ-სიტეტის რექტორისა და გაფარ-თოებული პლენუმიური სხენატის განცხადებაში. — ეს ღონისძიება-ნი შეეხებამება სოციალისტურ სახელმწიფოთა ხალხების საერს-ებო ინტერესებს და მიმართულია მილიტარიზმის, აგრესიისა და რევანშიზმის ძალების წინააღმდეგ. ამრიგად, აღიკვეთა აგრესიული იმპერიალისტური ძალების მოქმე-დება, რომლებიც ცდილობდნენ კონტრრევოლუციის ექსპორტს ევროპის სოციალისტურ ქვეყნებ-ში.“

უნგრეთი

ბუდაპეშტი, 24 აგვისტო. (საკ-დესი). ჯარეთი „ეტეი ხირლაპი“ წერს, რომ უნგრეთში იმართება მიტინგები, რომლებზეც მშრომე-ლები იწონებენ მოქმედებას ჩეხ-ოსლოვაკიაში სოციალიზმის მონ-აპოვართა დასაცავად. ასეთი მი-ტინგები გაიმართა ბუდაპეშტის 1 მაისის სახელობის სამკერვალო ფაბრიკაში, ზალაეგერსეგის სატ-რანსპორტო საშუალებათა ქარხა-ნაში (დასავლეთი უნგრეთი), ეგ-ერსნაშენებელ და მანქანათსაშენ-ებელ ქარხანაში, დიერის სოფეკ-რო ფაბრიკა „რიჰარდსში“ და მთელ რიგ სხვა საწარმოებში.

„ეეტი ხირლაპი“ მკითხველებს აცნობს ჩეხოსლოვაკიის მდგომა-რეობას და აქვეყნებს საკადესს, საბჭოთა გაზეთების ცნობებს, მო-ძმე ქვეყნების საინფორმაციო სააგ-ენტოებისა და პრესის ცნობებს.

ვონდლოლეთი

ულან-ბატორი, 24 აგვისტო. (საკ-დესი). მონღოლეთის სახალხო რესუბლიკის საზოგადოებრიობა მხურვალედ იწონებს და მხარს უჭერს სხრ კავშირისა და სხვა სოციალისტური ქვეყნების გადა-წყვეტილებას — მომძე ჩეხოსლო-ვაკიელ ხალხს გაუწიონ გადაუდ-ებელი დახმარება. კერძოდ, შეიარა-ღებული ძალებითაც. მონღოლე-თის საზოგადოებრიობის წარმომ-ადგენლები „უნენსა“ და სხვა ცენტრალურ გაზეთებში დაბეჭ-დილ მასალებში ხაზს უსვამენ, რომ დახმარება, რომელიც ჩეხო-სლოვაკიელ ხალხს გაუწიეს მოკა-ვშირე სოციალისტურმა სახელმ-წიფოებმა, ისახავს კეთილშობილ-ურ ინტერნაციონალურ მიზანს — დაიცვან მოძმე ხალხის სოციალისტური მონაპოვრები, დაიცვან სოციალიზმისა და მშვიდობის საქმე იმპერიალიზმისა და რეაქციის ძალების დანაშაულებრივი ხელ-ყოფისაგან.

ისინი აცხადებენ, რომ იმპერიალისტურ და კონტრრევოლუციურ ძალებსა და მათ დამქაშებს არა-ზოდეს არ მიხცემენ ნებას სოციალ-ისტურ სახელმწიფოთა თანამეგ-ობრობას გამოგლიჯონ თუნდაც ერთი რგოლი.

სირია

დამასკო, 24 აგვისტო. (საკდეს). ჩაიფუშა იმპერიალისტური დასავლეთის გეგმები გაეღვივებ-ინათ კონფლიქტი სოციალისტურ ქვეყნებს შორის, წერს სირიის გაზეთი „ალ-ბაზი“. ღონისძიებანი, რომლებიც ეარშავის ხელშეკრულ-ების სახელმწიფოებმა განახორ-ციელეს კონტრრევოლუციის შეთ-ქმულების წინააღმდეგ ჩეხოსლო-ვაკიაში, სწორია და მიზნად ისახავენ დაიცვან მთელი სოციალის-ტური ბანაკის უშიშროება. მათ შორის თვით ჩეხოსლოვაკიის უშ-იშროებაც. ეს ღონისძიებანი მიმა-რთულია აგრეთვე სოციალიზმისა და ეროვნულ-განმათავისუფლებელი მოძრაობის ძალებზე იმპერია-ლიზმის საერთო შეტევის წინააღ-მდეგ. როგორ ვიდანეთ ეარშავის ხელშეკრულების ქვეყნების პოზ-იციის და ამ ქვეყნების მოქმედებ-ას, ხაზს უსვამს „ალ-ბაასი“, უნდ-ა გავიგოთ ლენინი, თუ ვის წინ-აააღმდეგ არის მიმართული ეს მოქმედება. ეს მოქმედება ეკ მი-მართული რეაქციისა და იმპერია-ლიზმის ძალების წინააღმდეგ.

ჩილე

სანტიაგო, 24 აგვისტო. (საკ-დესი). ჩილეს ახალგაზრდა კომუ-ნისტები მხარს უჭერენ ჩეხოსლო-ვაკიის სოციალისტურ მონაპოვარ-თა დაცვას გაბედულ ღონისძიებებს. ეს ნათქვამია ჩილეს კომუ-ნისტური ახალგაზრდობის კავშირის სახელმწიფოებმა განახორ-ციელეს კონტრრევოლუციის შეთ-ქმულების წინააღმდეგ ჩეხოსლო-ვაკიაში, სწორია და მიზნად ისა-ხავენ დაიცვან მთელი სოციალის-ტური ბანაკის უშიშროება. მათ შორის თვით ჩეხოსლოვაკიის უშ-იშროებაც. ეს ღონისძიებანი მიმა-რთულია აგრეთვე სოციალიზმისა და ეროვნულ-განმათავისუფლებ-ელი მოძრაობის ძალებზე იმპერია-ლიზმის საერთო შეტევის წინააღ-მდეგ. როგორ ვიდანეთ ეარშავის ხელშეკრულების ქვეყნების პოზ-იციის და ამ ქვეყნების მოქმედებ-ას, ხაზს უსვამს „ალ-ბაასი“, უნდ-ა გავიგოთ ლენინი, თუ ვის წინ-აააღმდეგ არის მიმართული ეს მოქმედება. ეს მოქმედება ეკ მი-მართული რეაქციისა და იმპერია-ლიზმის ძალების წინააღმდეგ.

ნიგერია

ლაგოსი, 24 აგვისტო. (საკდეს). „სოციალისტური ბანაკის ერ-თობა მთელი მსოფლიოს მშვიდობ-ის დაცვის ძირითადი გარანტიაა, იმპერიალისტური ძალების ხრიკ-ების შეკავების მთავარი საშუალ-ება, ეროვნული განთავისუფლებ-ისათვის მებრძოლი ყველა ხალ-ხის ძირითადი ბურჯია“, — განაც-ხადა საკადესის კორესპონდენტ-ისათვის მიცემულ ინტერვიუში ნიგერიის თავლსაჩინო საზოგადო მოღვაწემ ტუნჯი ოტებელმ.

შემდეგ რა ჩეხოსლოვაკიის მდგომარეობას, მან თქვა, რომ ამ-ბები, რომლებიც ამ ქვეყანაში მო-ხდა ბოლო ექვს თვეში, „ამოელი მსოფლიოს პროგრესული ადამი-ანებს შეშფოთების წყაროა“. ტუნჯი ოტებელმ ამ ბაზისამთ აღ-ნიშნა, რომ „იმპერიალისტთა და კონტრრევოლუციონერთა მოქმე-დების შედეგად საფრთხე შეექმნა არა მარტო ჩეხოსლოვაკიის მშრომ-ელი ხალხის სოციალისტურ მონა-პოვრებს, არამედ აგრეთვე მთელ სოციალისტური ბანაკის ერთ-ობასა და უშიშროებას“.

ნიგერიის ხაზოგადო მოღვაწემ აღნიშნა, რომ სოციალისტური ბა-ნაკის რომელიმე რგოლის შესუს-ტებას შეუძლია „სერიოზული ზი-ანი მიაყენოს ეროვნულ-განმათა-ვისუფლებელი მრძოლის მთელ ფრონტს, გმირი ვიეტნამელი ხალ-ხის ანტიიმპერიალისტურ ბრძო-ლას და არაბ ხალხთა ბრძოლას იმპერიალიზმის ძალების წინააღმ-დეგ“.

ბრძოლა ფაშიზმისა ეროვნულ ფრონტებში

ვიეტნამში

ჰანოი, 24 აგვისტო. (საკდესი). სამხრეთ ვიეტნამის განთავისუფ-ლების სახალხო შეიარაღებული ძალების ნაწილები ახალ დარტყ-მებს აყენებენ ამერიკელ ინტერ-ვენტებსა და საგანგებულ მარიო-ნეტთა ჯარებს. ვიეტნამის სინო-ფორმაციო სააგენტო ინფორმებს განთავისუფლების სააგენტოს და ოტყობინებდა, რომ 19 აგვისტოს ღამით სამხრეთ ვიეტნამის განთა-ვისუფლების სახალხო შეიარაღებ-ულმა ძალებმა ერთდროულად შეუტიეს მტერს სამხრეთ ვიეტნა-მის ოთხ პროვინციაში.

ბენჩეს პროვინციაში სამხრეთ ვიეტნამის განთავისუფლების სა-ხალხო შეიარაღებული ძალების ქვეგანაყოფებმა შეუტიეს მტრის მხელ რიგ პოზიციებს, მათ შო-რის სამხედრო და ადმინისტრა-ციულ ობიექტებს პროვინციის დედაქალაქში. აეროდრომზე შე-ტევის შედეგად დიდი ზარალი მიაყენეს მარიონეტული ჯარების მე-7 დივიზიის მე-10 პოლკის მე-3 ბატალიონს.

კიენფორკის პროვინციაში სამ-ხრეთვიეტნამელმა პატრიოტებმა ინრიში მიბტანეს პროვინციის ცენტრზე და მწყობრიდან გამოიყვ-ანეს მოწინააღმდეგის ბევრი ჯარ-ისაკაცი.

დიდი და სერიოზული ზარალი მიაყენეს სამხრეთ ვიეტნამის განთ-ავისუფლების სახალხო შეიარაღ-ებული ძალების ნაწილებმა, მო-წინააღმდეგეს აგრეთვე მოთხოვ-ა ტიაუდოკის პროვინციებში შეტ-ევის შედეგად.

ინგლისი

ქარგაევენ სპეციალისტებს

ლონდონი, 24 აგვისტო. (საკ-დესი). 1957 წელს ინგლისმა დაქ-ირავა 2.000 ინჟინერი და ტექნი-კური სპეციალისტი, ესე იგი უმა-ღლეს სასწავლებელთა წლიური გამოშვების დაახლოებით 20 პრო-ცენტი. ეს პრიტანეთის მეცნიერე-ბის განვითარების ხელშემწყობი ასოციაციის ყოველწლიურ სესი-აზე, რომელიც დანდეში გაიმარ-თა, განაცხადა კემბრიჯის უნივერ-სიტეტის პროფესორმა ჯ. საზერ-ლენდმა. „ეს ძალზე გვაწუხებს,— თქვა საზერლენდმა. — თუ არ განხორციელდა რომე ღონისძიე-ბანი, 1970 წლისათვის ყოველ-წლიურად დაკარგავთ მომზადებ-ულ მეცნიერ სპეციალისტთა ნა-ხევარს“.

საზერლენდმა წამოაყენა წინა-დადება, რომ დადიოს საერთაშორ-ისო შეთანხმება, რომელიც მოა-წესრიგებს სპეციალისტთა დასაქ-მებულობის საკითხს.

სპეციალისტები ნაკლებად განვ-ითარებული ქვეყნებიდან მიდიან მეტად განვითარებულ ქვეყნებში. ყველაზე უფრო ამით მოიგო ამერ-იკის შეერთებულმა შტატებმა, სადაც 1966 წელს სხვადასხვა ქვეყ-ნებიდან ჩავიდა 9.334 კვალიფიკა-ციური მეცნიერი, ინჟინერი, ექიმი, ინგლისიდან. როგორც საზერლენ-დმა თქვა, წავიდა მეტი სპეციალ-ისტი, ვიდრე ევროპის სხვა ქვეყნებიდან.

ფაშისტური ქანონების მსხვერპლნი

ლონდონი, 23 აგვისტო. (საკ-დესი). როდეზიის ხელისუფლებმა გასასამართლეს აფრიკელ პატრი-ოტთა კიდევ ერთი ჯგუფი. სოლს-ბერის უმაღლესი სასამართლის გადაწყვეტილებით 21 აფრი-კელს 9-9 წელს პატიმრობა მი-ესაჯა როდეზიაში არსებული რა-სისტული ტერორისა და ჩაგვრის რეჟიმის წინააღმდეგ შეიარაღებ-ულ ბრძოლაში მონაწილეობისათ-ვის. ეს განაჩენი გამოტანილია წესრიგის დაცვის ფაშისტური კა-ნონის საფუძველზე.

ბუნდესვერში სამსახურის წინააღმდეგ

ბონი, 24 აგვისტო. (საკდესი). განუწყვეტლივ იზრდება გერმანი-ის ფედერაციული რესუბლიკის იმ მოქალაქეთა რიცხვი, რომელ-თაც არ სურთ ბუნდესვერში სამ-სახური. დასავლეთ გერმანიის იმ პირთა გაერთიანებამ, რომლებიც უარს ამობობენ სამხედრო სამსახურ-ზე, გამოაცხადა, რომ ამ ბოლო 12 წლის მანძილზე ბუნდესვერში სამსახურზე უარი თქვა 40 ათას-ზე მეტმა კაცმა. მარტო ამ ბოლო სამ წელიწადში შეიამდგომლობა სამხედრო სამსახურიდან განთავი-სუფლების შესახებ შეიტანა 13 ათასმა კაცმა, ხოლო მიმდინარე წლის პირველ ნახევარში — ბონის არმიის თითქმის 1.300 ჯარისკაცმ. გერმანიის ფედერაციულ რესპუბ-ლიკაში სამხედრო სამსახურის მო-წინააღმდეგეთა რიცხვი მკვეთრად გაიზარდა მას შემდეგ, რაც დაამ-ტკიცეს სავალდებულო კანონმდებლ-ობა, რომლითაც გათვალისწინებულ-ია ბუნდესვერის გამოყენება ამ ქვეყნის დემოკრატიული ძალების დათრგუნვისათვის. როგორც ბონ-ის გაზეთი „გენერალ-ანციგერი“ წერს, — „გერმანიის ფედერაციულ-ი რესუბლიკის თავდაცვის სა-მინისტრო შეშინებულია იმით, რომ უეცრად გაიზარდა იმ პირთა რიცხვი, რომლებსაც არ სურთ ბუ-ნდესვერში სამსახური“.

ახალი პროვოკაცია

ბონი, 23 აგვისტო. (საკდესი). ისრაელ აგრესორთა ჯარებმა დღეს დილის 11 საათზე შაშხანისა და ტყვიამფრქვევის ცეცხლი დაუშინეს იორდანიის სოფელ ალ-მან-შიას მდინარე იორდანის ხეობის ჩრდილოეთ ნაწილში და ამით კვლავ დაარღვიეს შეთანხმება ცეცხლის შეწყვეტის შესახებ. იორდანიის ჯარებმა ცეცხლითვე უპასუხეს.

როგორც იორდანიის სამხედრო სარდლობის წარმომადგენელმა გა-ნაცხადა, სროლის დროს, რომელ-მაც 1 საათსა და 10 წუთს გასტ-ანა, იორდანიის მხარე არ დაზარალებულა.

ჩვენი არჩევანია სოციალიზმის მშენებლობა

ბამაკო, 23 აგვისტო. (საკ-დესი). „ჩვენ ერთი არჩევანი გვაქვს. იგი ზუსტი და ნათელია — ეს არის სოციალიზმის მშენებლო-ბა. მალის რესპუბლიკა, რომელიც გადალახავს ყველა წინააღმდეგობ-ასა და სიძნელეს, განაგრძობს გზას სოციალიზმისაკენ“. ეს განაც-ხადა მალის პრეზიდენტმა მოდი-ბო კეიტამ ბამაკოში პარტიის სახლში „რევოლუციის აქტიური ფაზის“ დაწყების პირველი წლის-თავის გამო გამართულ საზეიმო კრებაზე. ამ დღეს, ერთი წლის წინათ, რევოლუციის დაცვის ეროვ-ნულმა კომიტეტმა იკისრა პარ-ტიისა და სახელმწიფოს უმაღლეს-ი ხელმძღვანელობა.

პრეზიდენტი შეეხო ამოცანებს, რომლებიც ამჟამად მალის ხალხის წინაშე დგას. კერძოდ, მან მოუწო-და ახალგაზრდობას ამაღლოს პო-ლიტიკური და იდეოლოგიური დონ-ე, რათა ხელი შეუწყოს რესპუბ-ლიკის მიზნების წარმატებით განხ-ორციელებას. მიმართა რა მუ-შებს, მოდიბო კეიტამ თქვა, რომ მალის მუშათა კლასი მოსახლეო-ბის ყველაზე შეგნებული კატ-გორიაა, რომელიც ყველაზე მეტ-ად დაინტერესებულია სოციალ-ისტურ შეგნებაზე, თქვენს დის-ციპლინასა და კოლექტიური პა-სუხისმგებლობის გრძნობაზე და-მოკიდებულია ჩვენი ეკონომიკის წარმატება“, — ხაზი გაუსვა მ. კეი-ტამ.

შემდეგ პრეზიდენტმა თქვა, რომ იმპერიალიზმი განაგრძობს ძირ-გამომთხრელ საქმიანობას, ცდი-ლობს დამოუკიდებლობა წაართვას აფრიკის ქვეყნებს.

ასეთ ვითარებაში, აღნიშნა პრე-ზიდენტმა, ფხიზლად უნდა იყოს ხალხი, რათა საკადრისი პასუხი გასცეს იმპერიალისტთა ყოველ-გვარ ხრიკებს.

შემდგომი ესკალაციის გზით

ვაშინგტონი, 24 აგვისტო. (საკ-დესი). ამერიკის შეერთებული შტატების პრეზიდენტმა ლ. ჯონ-სონმა მოიწონა სამხრეთ ვიეტნამ-ში დამატებით 6.500 ამერიკელი ჯარისკაცის გაგზავნა. როგორც უურნალი „ტაიმი“ წერს, ამრიგად სამხრეთ ვიეტნამში მოქმედ ამე-რიკის შეერთებული შტატების შე-იარაღებული ძალების რიცხვი 549.500-ს შეადგენს.

ეს ახალი ნაბიჯი ვიეტნამის ომის ესკალაციის გზაზე ამხელებს ოფიციალური ვაშინგტონის განცხადებებს, თითქოს ამერიკის შე-ერთებული შტატები ეხმარებიან ფდს მშვიდობის სამხრეთ-აღმოსავლეთ აზიაში.

საბჭოთა მეომრები პრაღის ერთ-ერთ ქუჩაზე ესაუბრებიან ჩეხოსლოვაკიის დედაქალაქის მცხოვრებს.

ფოტო „იზვესტიის“ სპეც. კორ. ფ. სპურატოვისა.

● ● ●

ჩვენს ყველა-ერთში

გვაძლიერებენ „კომუნისტის“ და საქმის კორესპონდენტები

ავტომატური ტელეფონის საღგური

დაბა შორაპანში დაიდგა ავტომატური ტელეფონის საღგური 24 ნომრით. აქედან ელექტროელემენტების ქარხანაში ჩართეს 25 ნომერი. ახალმა ავტომატურმა საღგურმა გააუმჯობესა შორაპნელ მშრომელთა სატელეფონო მომსახურება. (საკ. კორ.).

500 ახალი სახლი

თელავი. (საკ. კორ.). ფიცრული, შუაცეცხლის ბოლით შერუჯული სახლების ნაცვლად კოლმეურნეები კეთილმოწყობილ ელექტროფიცირებულ და გაზიფიცირებულ სახლებში სახლდებიან. რადიო დღეს ყველა სახლშია, ტელევიზორის ცისფერი ეკრანი ციმციმებს ათასობით საკოლმეურნეო ოჯახში. მარტო გასულ სიიუბლეიო წელს რაიონში ახალშოსახლეობა 200-მა ოჯახმა აზეიმა. ამავამად მშენებლობის პროცესშია ხუთასამდე კოლმეურნე ოჯახის 2- და 1-სართულიანი სახლი. მიშენების აწარმოებს 150-ზე მეტი საკოლმეურნეო ოჯახი.

შინმოუსვლელთა უკვდავსაყოფად

ბეგეჰპორი. (საკ. კორ.). ზოის ბატარა სოფელ ბალდიდან სამამულო ომში მამაცთა სიკვდილით დაეცნენ ძმები ელიზბარ და გალაქტიონ ბეგლავები, ალექსანდრე და გერმანე წულაიები, ვანო ბეგლავა, მიხეილ წულაია და სხვები — 100-ზე მეტი შვილი არ დაუბრუნდა ბალდას...

თანასოფლელები არ ივიწყებენ მამაცი ადამიანების სახელებს, მათ გმირულ საქმეებს. ახლახან კოლმეურნეობა „წინსვლის“ კანტორის ეზოში გაბმსნა შინმოუსვლელთა ლამაზად გაფორმებული სტენდი.

მ ო ქ ა ნ დ ა კ ე მარგანეცის ქალაქიდან

ჭიათურა. (საკ. კორ.). ძველი მაღაროელის — გიორგი ცუცქირიძის შვილმა ვლადიმერმა თბილისის სამხატვრო აკადემიის არქიტექტურის ფაკულტეტი დაამთავრა და მშობლიურ ქალაქს დაუბრუნდა.

ჭ. ცუცქირიძე ჭიათურის ბავშვთა ტექნიკურ სადგურს ხელმძღვანელობს და სკულპტურულ საქმიანობასაც ეწევა. მან გამოაქანდაკა პირველი ჭიათურელი ჭიათურელი იზოტოველის ნ. გაფრინდაშვილის, პირველი ქართველი სტახანოველის ვ. სამხარაძის, სოციალისტური შრომის გმირების ტრ. ფოფხაძის, პ. ბოგატიშვილის, საქართველოს სსრ სახალხო არტისტის გრ. ტყაბლაძის ბიუსტები, რომლებიც ჭიათურის მხარეთმცოდნეობის მუზეუმშია გამოფენილი.

ვ. ცუცქირიძე ავტორია გამოჩენილი სახელმწიფო მოღვაწეების მ. ი. კალინინისა და გ. მ. დიმიტროვის ბიუსტებისა, რომლებიც დადგმულია მათივე სახელობის მაღაროებთან.

■ ■ ■

სურათზე: მ. ი. კალინინის ბიუსტი კალინინის სახელობის მაღაროს სკვერში.

ფოტო ა. ჭაბაგარიანისა.

„უკვდავების წყარო“

ყვარელი. (საკ. კორ.). კავკასიონის სამხრეთი ფერდობების მშვენება — ჩანტლის ყურე თავისი განთქმული ცხელი წყლებით. ამ ზაფხულში აქ მოვიდნენ ჰიდროგეოლოგები. მაბურღილმა 1.200 მეტრი სიღრმიდან ამოიყვანა ახალი, წამში 5 ლიტრი დებიტის ნაკადი. ჯანმრთელობის დაცვის ორგანოება გულმოდგინედ სწავლობენ გოგირდოვანი წყლების საკურნალო თვისებებს. „უკვდავების წყაროს“ შემოგარენში უკვე აშენდა 5 ოროთახიანი ბინა, 20 — დროებითი ფარდული. საქვაბე განყოფილება უზრუნველყოფს 24 აბაზანის განუწყვეტელ მოქმედებას. ადგილობრივ კურორტს უკვე ეწვია მეზობელი რაიონების არაერთი ავადყოფი და დამსვენებელი.

ჩანტლის ყურე ახლო მომავალში მშრომელთა ჯანმრთელობის დაცვის კიდევ ერთ კარგ კერად იქცევა.

დ ი დ ი მ ო გ ე ბ ა

გურჯაანი. (საკ. კორ.). ცენტრალურ შემნახველ სალაროში მოქალაქე გ. ბელაშვილმა წარადგინა 1966 წლის გამოშვების სამპროცენტიანი შინაგანი მომგებიანი სესხის 156958 სერიის № 24 ოცმანეთიანი ობლიგაცია, რომელსაც მოგებად ხვდა 2.500 მანეთი.

აკადემიკოსის სახელოგისა

თარჯოლა. (საკ. კორ.). საქართველოს სსრ მეცნიერებათა აკადემიის ნამდვილი წევრი, მეცნიერების დამსახურებული მოღვაწე ალექსანდრე პეტრეს-ძე წულუკიძე სიცოცხლეში არასოდეს არ ივიწყებდა მშობლიური სოფლის — კვახჭირის საშუალო სკოლას. გამოჩენილი მეცნიერი ზრუნავდა სკოლის კეთილმოწყობაზე, მისი მატერიალური ბაზის განმტკიცებაზე. ალ. წულუკიძემ კვახჭირის სკოლას გადასცა ქიმიის, ფიზიკის, ბიოლოგიის კაბინეტების მოწყობილობა. მან სასკოლო ბიბლიოთეკას აჩუქა დიდძალი ლიტერატურა.

ეს ორ სკოლის კოლექტივმა და კვახჭირელმა მშრომელებმა სასიხარულო ამბავი შეიტყეს — საქართველოს სსრ მინისტრთა საბჭოს დადგენილებით კვახჭირის საშუალო სკოლას მიეკუთვნა აკადემიკოს ა. ნ. წულუკიძის სახელი.

სოფლის კულტურის სახლში

ჭანი. (საკ. კორ.). ნაყოფიერად მუშაობს შუამთის სასოფლო კულტურის სახლის (დირექტორი რ. ეფრემიძე) კოლექტივი. თითქმის ყოველ შაბათსა და კვირას აქ ეწყობა გართობის საინტერესო ღონისძიებანი. კულტურის სახლი სოფლის მშრომელთა თავშეყრის საყვარელ კერად იქცა.

დრამატულმა წრემ მოამზადა და მაყურებელს უჩვენა ნ. არეშიძის „შვილები და რძლები“, გ. გოგაურის — „მისი გზა“. შუამთელებმა საღამოკონცერტები გამართეს მეზობელი — მუქედის, ტობანიერის, ყუშურის, სალხინოსა და სხვა სოფლების კოლმეურნეობებში.

ახალციხელები ცხაკაიაში

ცხაკაია. (საკ. კორ.). აქ საგასტროლოდ იყო მესხეთის სახელმწიფო თეატრი, რომელმაც მაყურებელს უჩვენა სამი სპექტაკლი — ვ. ჰიუგოს „მარიამ ტიუდორი“, ა. ცაგარლის — „რაც გიხილავს, ვეღარ ნახავ“ და ვ. ბერიაშვილის — „მეხდაცემული კაკალი“. მაყურებლებს მოეწონათ ახალგაზრდა თეატრის ნამუშევრები.

მშობლიური ჰეიფაუები

მესტიის შემოგარენი... ზაფხული მიიწურა.

ფოტო ა. სააკოვისა.

ი ს ვ ე ნ ე ბ ე ნ კ ო ლ მ ე უ რ ნ ე ე ბ ი

ზუგდიდი. (საკ. კორ.). ზუგდიდის რაიონში სოფლის მეურნეობისა და დამზადების მუშაობა პროფკავშირის მრავალი წევრი ყოველწლიურად ხარგებლობს სანატორიუმებისა და დასასვენებელი სახლების საგზურებით. კოლმეურნეობა „ხაჭართველოს“ პენსიონერმა ც. კეზუამ და ნ. ჯანაშიამ, აგრეთვე მეჩაიემ, სოციალისტური შრომის გმირმა ადელინა ფარცვანიამ დაისვენეს კურორტ მენჯში; კოლმეურნეობის ეკონომისტი ლ. ბახარია და აგრონომი კ. ქარჩავა ისვენებდნენ ახტალაში, მწვეანავი მ. თოდუა — მენჯში. სოციალისტური შრომის გმირები შ. ბახტაძე, ბ. ბკადუა და დ. ნანავა დასასვენებენ ჩვენი ქვეყნის ხაუკეთესო კურორტებზე.

კოლმეურნეთა 22 ბავშვი ახვევნებს და ზაფხულის ცხელ დღეებს ატარებს პიონერთა ბანაკებში.

ხაბჭოთა მეურნეობებისა და კოლმეურნეობათა მუშა-მოსამსახურეები, კოლმეურნეები ხანგრძლივი დასვენების გარდა სარგებლობენ აგრეთვე ერთიანი დასვენების დღეებით — აწყობენ ექსკურსიებს, ტურისტულ მოგზაურობებს ჩვენი ქვეყნის ქალაქებსა და ისტორიულ ადგილებში.

ა ს ა ბ ლ ი ჰ ი ნ ო ს ტ ა ტ ი

ბაკურიანი. (საკ. კორ.). ბაკურიანის ალპინისტთა ბანაკი ამ ზაფხულ ბევრ ალპინისტს ასწავლიდა ალპინიზმის ხელოვნებას. ბანაკის ალპინისტებმა ბევრ ადგილზე ასვლა-ჩასვლა ჩაატარეს. ალპინისტებმა ბანაკიდან ასვლა-ჩასვლა ჩაატარეს ბაკურიანიდან ბაბანეულ, ბაბანეულიდან ბაკურიანამდე, ბაკურიანიდან ბაბანეულ-ბაკურიანი-ბაბანეულ-ბაკურიანი-ბაბანეულ-ბაკურიანი-