ბროლეულარები ყველა წყვილისა შეეროდეთ!

1923
აგვისტო
14
სამშაბათი
შაბათ. მოციქულთა ფილიპე
ივლისი ძვ. კალ. აპრილის 1.
6 წლის. თვე.

წელიწადი მესამე.

რედაქციის მისამართი
ტფილისი ხანაბლის ქ. № 5
(ცენტრ. ფოსტა-ტელეგრაფის კლასი)

რედაქცია ღია ყოველდღე გარდა კვირა დღე. დილისა 9—2 საათ.

ხელის მოწერის ფასები
ფასი 1 თვ. მან.

დასაბეჭდად გამოგზავნილი წერილები უნდა იყოს დაწერილი ცალ გვერდზე, სქელად და უნდა ნათლად იყოს დაწერილი სახელი და გვარი მისამართი. ხელნაწერი უნდა ინახებოდეს.

№ 340 ქართული მარქსელი დიდებული პოლიტ-განათლების ორგან დღიური გაზეთი. ფასი 50 ათი ათასი. № 340

რუსეთის ჭირთელი არ არის იმდა იმ დროს, როცა ჭირთელი ეკონომიკა რევოლუციისა სასტიკად დაეჯახა გემს, ჭირქვე აღმოსავლეთს და დაუდგომლად გაანადგურა ინდოეთის უოსაკილები. რუსეთის ჭირთელი არ არის პარადოკსი, თანდათან გაზდის ფაქიზი რუსეთის თვალწინაც, ქარტეხა ნივრებზე და თავიანთ ბოლოს ჭირთელი ხალხი ჭირთელ ქარტეხილში მოუთარეშებ, გზა აბეილ ქუჩისებს. და თავისი მუშაკველი ფაქიზ გაანადგურა მთელ აღმოსავლეთის დასაზღვრ ბრძოლა; კაპიტალის ცალკე არსი არის ეს ფრთხილებაც, რომელიც ასხლეტად მოეკლინა და თავს დარაზად დაუდგა ევროპა-კაპიტალის განკუთვნილებას. დღეს დიდის ზეიმით ვდღესასწაულობთ მეხი ანანიაშვილის ხუთი წლის თავს და ვულოცავთ მას გარეშელად დღესასწაულს.

ქარგული მარქსელი ნებისყოფა სალაპს უძღვნის თავის ფურცლ. და, ც.ა. ჯუგილს, ჩოგორც ღირსეულ ფაქიზ რევოლუციონერს, და ფიქრს ჩვენ ვართ, რომ ეს ნომერი ჩვენ ფურცლისა ნათელ სიხმაურს ალენს ჩვენ ის ფაქიზ, რომელიც

რ. სამხ. საბჭო ულოცავს არმიას

ბრძანება რასაუბლიკის რ. ს. ს—ის.

დღეს შესრულდა 5 წელი დღიდან კავკასიის ცალკე, ყოფილი მეთოთხმეტე, წითელი არმიის დაარსებისა.

იშვა რა ცალკე პატარა ბანდად, მუშათა და გლეხთა რაზმებიდან, რომლებიც აჯანყებენ კოლჩაკისა და დენიკინის ბანდიტიზმის წინააღმდეგ, კავკასიის ცალკე არმიამ უხდება შეხვედრა არსებობისაზე ლაშქრობის მძიმე პირობებში, სადაც ის მოწყვეტილი ცენტრის, განიცდის დიდ შეიარაღების სამი მხრით მტრების ურიცხვი ძალების შემოწყობილობას.

ეს შეხვედრა ცეცხლის ქვეშ გამაჯერებლად-დამაჯერებლად, სადაც იწოვა ყოველივე ცოცხალ ძალებს მეზობლებისაგან, კავკასიის ცალკე არმია მაგრდება და იზრდება, რათა დენიკინის დამსხვრევისა და უუნაზესის გაუმეტრების შემდეგ დაიწყოს დიდი გამოთავისუფლებელი მოძრაობა ამერიკისა და ინგლისის იმპერიალისტების ბატონობის წინააღმდეგ.

დიდი პატივი ეძლო წილად კავკასიის ცალკე არმიის.

მან პირველმა აანთო ჩირაღდანი მსოფლიო სოციალურ რევოლუციის მუსრვლმა მზრახველ მოსახლეობაში, გაიტანა მძორი ხელი ფაშიზმის ერების, მიიტანა მთა თავისუფლება რუსეთის კონტრრევოლიუციისა და ევროპის იმპერიალიზმის ნაცვლად.

მან პირველად დაიწყო მშვიდობიანობა და თავისუფალი შრომა დიდებულების, ადერბაიჯანის, საქართველოს, სომეხეთის, აზერბაიჯანის, ოსეთის მოსახლეობაში, რომლებიც ტერორებენ და ანადგურებდნენ —მთაბედე ეროვნებას.

ამ ჟამად არმია იღწვის ამიერკავკასიის ნაციონალური შეიარაღების ბაღ ძალთა შეიდგენაზე, რათა საშვალება მისცეს აღმოსავლეთის მშრომელ ხალხს გახდეს სამყაროს პატრონ-პატრონად თავისი ქვეყნების სუვერენული.

კავკ. ც. არმიამ გაიარა დიდი საგნიერი გზა ბრძოლებით დაწუვებული არაბატის წმენერვალამდე, კასპიიდან შაეზღვამდე,—მინდერეთისა, დიდებულის მთაგრძნეთებსა და ამიერ-კავკასიის მთავლეზს შორის. ბევრი სუეცთევო გმირები დაიღუპა მძიმე ომებში, ძვირად დაუჯდა და ეს გამარჯვება.

ეხლაი რა დარომებს დაღუპულთა მოსაგონარად, ის სამხედრო საბჭო მოუწოდებს ც. კ. არმიის გმირებს იდგნენ ისე მაკრად და შეუპოვრად რევოლიუციონერ საყუშაოზე, როგორც იდგნენ მათი ცხედრები თანამებრძოლნი ბოლი 5 წლის გმირული ბრძოლის განმავლობაში.

დღე, ამიერკავკასიის მშრომელებთან შეკავშირებით, ც. კ. ა. რაზმების გარკ წინად ისე დღესაც დაანახოს მთელ ქვეყანას მაგალითი კულტურულობისა და პატრიოტ ეკრანის წინეული ღირსება თანამედროვეობის. ბრძოლაში.

რ. რ. ს. ს. ფედერაციას, წითელ არმიელებს, კომანდირებს, კომისრებს და ც. კ. არმიის პოლიტ მოხელეებს ბოლი წლის თავს.

რ. რ. ს. ს. თავმჯდომარის მოადგილე ს. ყამენევი

მდივანი ხარჭოფი.

შეტევას — ცალკე ცალკე ჯგუფებად მიაშურა მთებს პატალიონების რაიონში და საქართველოს სამხედრო გზას, ხოლო მეორეც — ქაიხიდ პეტრაწესისაკენ, სადაც გაეცხადნენ გე-

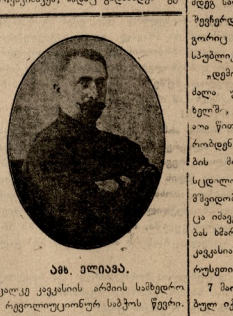

ᲐᲮᲛ. ᲔᲚᲔᲜᲐᲕᲐ.

ცალკე კავკასიის არმიის სამხედრო რევოლიუციონერ სამჭის წევრი.

ბებზე და შვეიდენ ზღვაში. პეტროვსკის დაკავების დროს, ხელთ ჩაიგდეთ 5 ჯავშნიანი მატარებელი, ნაღთის საწყობები, იარაღები და სხვა მრავალი სამხედრო ქონება. მეთერთმეტე არმიის ამ მეორე ბრძოლის საფეხურის შედეგი იყო ის, რომ განადგურებულ იქნა სამჭოთა ნაწილების მარჯვენა ნაპირებზე და დაიკავა „ფრანკენგული“ ხაზებიანის ქარხანა, ცარცინისადან ჩრდილოეთით, რის გამოც გადაწყვეტილ იქნა ქალაქის ბედი.

ამით თავდება მე 11 არმიის წარმატების პირველი გმირული სვე ბული. შემდეგ იანვრის პირველი ნახევრის განმავლობაში, არმიის ნაწილები, ხელმძღვანელობით ს. სტალინ წინააღმდეგობას. მიიწევენ წინ მ ნარის ტბისაკენ.

იმავე დროს არმიის მარცხენა ფრთაზე (ასპინის სანპატრონებში) შეჭმნილ საკმაოდ ღრმეო კონტინუი, უდაბნო ადგილებში მიწევს წინ მეინდერეთი მიი ნაწილები, რომ ასეთ მდგომარეობაში არმიისა, სადაც მოწყვეტილი იყო ერთმანეთს ის ორი ჯგუფი მთელი ორასი ვერსის მანძილზე, გამუმეული ფრონტი, უფროსული, და უდაბური ზღვრი წლის უმეტეს ქარბუქიან დროში, თოვლის მეტრებით და სხვა—აუცილებელი ეს ჩვენიდან ომების სიძნელე ჯარის მოპარებების სამჭით. მარამ ყოველგვარი დაბრკოლება ძლეულ იქნა და იანვრის ბოლო რიცხვებში. სტეფნოწმინდის მიმართულებით დაწეული იქნა ფრონტის რაიონი, ხოლო ყიზლარის მიმართულებით—მას მაგრად ებრძა მდინარე ყუმა.

არმიის უახლოესი ამოცანა იყო დაეპრო სტეფნოწმინდისა და ყიზლარის რაიონები, რათა ე გადაეკრებოდნენ ვლადიკავკაზის რკინის გზა და გაეიმეღებინათ დენიკინის ფრონტი ორ ნაწილად.

თვითეული გარშმანდენ ამ ბრძოლის საშინელებას და სასტიკ წინააღმდეგობას უწევდენ ტანსოსეკ კავკაზის ბრიგადას და შე-7-დე კავალერიის დივიზიას, მაგრამ ეს წინააღმდეგობა ძლეულ იქნა, და 29 თებერვალს ვიღებ ქ. სტეფანოწმინდა. 4000 დენიკინელი ხელით ტყვეო, დანაჩენებმა უწესრიგოდ დაიხიეს არმავირისაკენ. ამ საბრძოლ ველზე. რომ მოსახლეობა გამთავრებულ იქნა თოვლის ზღვებით დენიკინის ჯარისკაცების, შეადგინა მოსალესთა რაზმები, რომლებმაც მისდევდენ და ანადგურებდენ თეთრგვარდიელთა დაბრეულ ჯგუფებს, ამ რაზმებებს თოქაღაც არ ჰქონიათ კავშირი მე 11 არმიასთან და მოკალებულნი იყვნენ მიზანშეწონილ ხელმძღვანელობის, მაგრამ მაინც დიდ სამსახურს გვიწევდნენ.

სტეფანოწმინდის დაჭერით მე 11 არმიის ამოცანა გადარათულებულ იქნა, მან მიიღო ბრძანება დაეჭრა ვლადიკავკაზის რკინის გზა სადგურ არმავირიდან, ნებისმიერ საღეურ რამდენ ხიონ მარცხენა ფრთაზე,—და დაეკავებინათ ყიზლარი და ვლადიკავკაზი ბრძანებულება მიეღო რკინის გზა ჩვენს ხელში გადმოდიოდა, რაც უზრუნველყოფდა ჩრდილოეთი კავკასის დაჭერის საქმეს.

16 და 18 მარტს მარჯვენა ფრთის ჯგუფი იქერს არმავირსა და პიატიგორსკს და განაგრძობს წინსვლას სადგურ პრობლადნოსაკენ რაიონში შემდეგისათვის საბრძოლო პეტროგრადსკენ, რომლის მეც გადაწყვეტილ 30 მარტს, როცა გორნოზავოსკში ეს ორი ჯგუფი ერთმანეთს შეუერთდა.

თვითეზმა, მოიკრიბეს რა უკანასკნელი ძალ-ღონე, გვირგვინეს სასტიკ წინ აღმდეგობას არმავირის დაჭერისა და ეს ჩვენი მარცხენა ჯგუფის წინსვლის დროს; მათმა ნაწილმა, რა ვერ გადჭრა მეორეხეტენ არმიის ნაწილებს და ვერ გადაწყვიტა ბედი ბრძოლის, ეს ნაწილები ჩაიქცნენ ჩრდილოეთისაკენ, სადაც ისინი ნაწილ-ნაწილ დაიშალნენ.

ამ ბრძოლებში ბრწყინვალედ გამოიჩინა თავი მე 11 არმიის ცხენოსანმა დივიზიამ, რომელიც ხელმძღვანელობდა ამხ. ბ. ბ. ბ

ᲮᲣᲗᲘ ᲬᲚᲘᲡ ᲗᲐᲕᲖᲔ.

(ქრონიკა ცალ. კავ. არმიის)

სიცივეცა მოწოლა, და ოქტომბერიც
ამოგვლანდა მძვინვარე ჭარი,
და ბარათიც ცხენ-ჯირითით
გამოიარა წითელი ჯარის!

ალწია დროს პირველს ფიქრებმა,
თავისუფლებით ანდაზებმა:
გარს შემოგვტყეს მუშა ხერხები —
გამეფებულს ზოხს, შიმს შიში, ჯანყებას!

თავდადებულთა პაწია რაზმი
იქნება შეესებული სოფლით, ველებით;
ჭილაქის პირში, აწყვეტილ თხილით
ეცვითნენ მტრებსა განაბიჯებს!

მიწა იქცოდა სასტიკ ბრძოლაში
და ცეცხლის ალი ცასა სწვდებოდაც
"ვაჟი ურტონი იყენებს ძარწოლაზე,
ოდეს წითლების დაყენა ხდებოდაც.

თვარცკილაძეული ვრცელი რაგვარი
მაძაც დარტყმების ირღვევოდა,
ძვირფას კომშიანი დანაბრაგები,
მზე უცნაურ სხივი ცით იღლიდა.

თავდადებულთ წინ დრტვინვა ყველა,
იძროდენ მთებ,—ვეხსენეთ ველები!
პატარა ერთი მოკქროდა შველი
ტყეის ზუზუნში, რაინის ხელებით.

დგებოდა უველგან სისხლის რუები,—
ბეერს არ ელიას მიწა, სასულიე!.
ისმოდა ხმები დამაყრების
მწარობელთ შუბად და მტერთ გულ-სალვავი.

ფიცუს ქოფრზე ისიზღვრად
ზაქეული—ჯვარუდანად ნაჭვავზეც
და მოპაიჟი იწყებებოდა
წმინდა ომსხვერპლთა ზაფრობ ალზე.

ახალგაზრდული ჭაობა სულო,
პორკილ ხალხებივით—თავისუფალო!
ამაყი ფრთებით მაღლა აწიეთ
ლახვით გზებსა ელვის უმაღი!

თვორთა ვვამებზე მოჭკრადენ გმირნი
წითელ ხუთშაბ ვარსკვლავით ციმციმით,
ოშის ხმით მაღლა თავ—ანდარეზი
სიამეს ჰფენდენ შრომისა პიმნით.

ძველ ნანგრევებზე ეწერა
სახვროთ ქვეყნების ნეტარი ფუძის;
სადარაჯოებს იცავს შეიხება—
გაჰყოფილს შორად—სად ტყეი უხის.

რათა, ოდესაც დადგება ღამე
იქცე დაიხსნას გლეხნი, მუშები;
და ზეის სხივების წითელ წამწამით
გადაუყოცნოს მკრთალი ტიხები.

ქვეყანის ხუთივე ნაწილს მოეცოს
მსოფლიო კომენიის მორჩენი;
რათა კაბიტალს მოღონ მოუთხოს —
რომ გამობარწყინდეს მაშრალთა ეკლი!

ამ გზაზე მაკალს არ უნახს დალება;
კვლავ წინ, თამპალი მიემართება;
ხუთიწლეთა მას შემდეგ, ახლა,
რაც ჯალათი შიმა, ო, ეშმაკება.

ჩაგრული ერნი ამ ეკლიან გზას
თავისი გულით შეებედ უშლიან;
ცეცხლი ქვეყნ უფენენ სიცვარულის პზ.ს
და უკეცდე მღერით ველების ულიან.

და, ღღეს, ო მოღის მძლეველი მარშით
ისმის ფერხთ შეკობით ცქეს: ტაფ! ტაფ! ტაფ!
ამხანაგებო! ამ ცეცხლის ქრიში
სცხენ! სალიუტი! თოფ! თაფ!! თაფ!!!

ხანგლი.

ის მეშვეთა მოსახლეობა სამოთხე
ლისებდა მათ დაპირებებს და ურჩ-
ებებოდა მათ უფლებას მხილოდ
ატორის რომ ობლად ჰკრძალებია
ვის.

ვიდეც თუ არა წითელი არმია
ტანენი, ბაქოს ნავთის სამრე-
ის რაიონის მეშვებმი იგრძნებს

თავისი განთავისუფლების სიხარუ-
ვე, მით უფრო, რადგან მუსაფატ-
ის მთავრობა ნაციონალური ანგარი-
შებში იყო დაშნაყინ სომხებთან
ჩაბმული.

უფლეს რა ანგარიშს მტრულ გან-
წყობილებას, ან და ასე ცსთქვით
დიმოკრატიულ

ბოლშევიკების ბრძოლა ხალხის ნების წინააღმდეგ

ᲐᲚᲔᲥ. ᲛᲐᲠᲯᲐᲜᲘᲨᲕᲘᲚᲘ

ᲪᲔᲪᲮᲚᲘ ᲛᲝᲙᲐᲕᲔ ᲐᲠᲛᲘᲐᲡ ᲡᲐᲛᲮᲔᲓᲠᲝ ᲠᲔᲒᲘᲝᲜᲘᲡ ᲡᲐᲛᲮᲔᲠᲜᲐᲒᲗᲔ ᲨᲔᲠᲘᲡ ᲛᲔᲒᲠᲘᲡ ᲓᲠᲝᲡ.

გაწყვეტილებით ანგარიშვებით გაჩნდა შეიხება—მუშა ხერხები — გახვანტულს ზოხს, შიმს შიში, ჯანყებას!

თავდადებულთა პაწია რაზმი იქნება შეესებული სოფლით, ველებით; ჭილაქის პირში, აწყვეტილ თხილით ეცვითნენ მტრებსა განაბიჯებს!

მიწა იქცოდა სასტიკ ბრძოლაში და ცეცხლის ალი ცასა სწვდებოდაც "ვაჟი ურტონი იყენებს ძარწოლაზე, ოდეს წითლების დაყენა ხდებოდაც.

თვარცკილაძეული ვრცელი რაგვარი მაძაც დარტყმების ირღვეოდა, ძვირფას კომშიანი დანაბრაგები, მზე უცნაურ სხივი ცით იღლიდა.

თავდადებულთ წინ დრტვინვა ყველა, იძროდენ მთებ,—ვეხსენეთ ველები! პატარა ერთი მოკქროდა შველი ტყეის ზუზუნში, რაინის ხელებით.

დგებოდა უველგან სისხლის რუები,— ბეერს არ ელიას მიწა, სასულიე!. ისმოდა ხმები დამაყრების მწარობელთ შუბად და მტერთ გულ-სალვავი.

ფიცუს ქოფრზე ისიზღვრად ზაქეული—ჯვარუდანად ნაჭვავზეც და მოპაიჟი იწყებებოდა ზაფრობ ალზე.

ახალგაზრდული ჭაობა სულო, პორკილ ხალხებივით—თავისუფალო! ამაყი ფრთებით მაღლა აწიეთ ლახვით გზებსა ელვის უმაღი!

თვორთა ვვამებზე მოჭკრადენ გმირნი წითელ ხუთშაბ ვარსკვლავით ციმციმით, ოშის ხმით მაღლა თავ—ანდარეზი სიამეს ჰფენდენ შრომისა პიმნით.

ძველ ნანგრევებზე ეწერა სახვროთ ქვეყნების ნეტარი ფუძის; სადარაჯოებს იცავს შეიხება— გახვანტულს ზოხად—სად ტყეი უხის.

რათა, ოდესაც დადგება ღამე იქნე დაიხსნას გლეხნი, მუშები; და ზეის სხივების წითელ წამწამით გადაუყოცნოს მკრთალი ტიხები.

ქვეყანის ხუთივე ნაწილს მოეცოს მსოფლიო კომენიის მორჩენი; რათა კაბიტალს მოღონ მოუთხოს — რომ გამობარწყინდეს მაშრალთა ეკლი!

ამ გზაზე მაკალს არ უნახს დალება; კვლავ წინ, თამპალი მიემართება; ხუთიწლეთა მას შემდეგ, ახლა, რაც ჯალათი შიმა, ო, ეშმაკება.

ჩაგრული ერნი ამ ეკლიან გზას თავისი გულით შეებედ უშლიან; ცეცხლი ქვეყნ უფენენ სიცვარულის პზ.ს და უკეცდე მღერით ველების ულიან.

და, ღღეს, ო მოღის მძლეველი მარშით ისმის ფერხთ შეკობით ცქეს: ტაფ! ტაფ! ტაფ! ამხანაგებო! ამ ცეცხლის ქრიში სცხენ! სალიუტი! თოფ! თაფ!! თაფ!!!

ხანგლი.

გაწყვეტილებით ანგარიშვებით გაჩნდა შეიხება—მუშა ხერხები — გახვანტულს ზოხს, შიმს შიში, ჯანყებას!

თავდადებულთა პაწია რაზმი იქნება შეესებული სოფლით, ველებით; ჭილაქის პირში, აწყვეტილ თხილით ეცვითნენ მტრებსა განაბიჯებს!

მიწა იქცოდა სასტიკ ბრძოლაში და ცეცხლის ალი ცასა სწვდებოდაც "ვაჟი ურტონი იყენებს ძარწოლაზე, ოდეს წითლების დაყენა ხდებოდაც.

თვარცკილაძეული ვრცელი რაგვარი მაძაც დარტყმების ირღვეოდა, ძვირფას კომშიანი დანაბრაგები, მზე უცნაურ სხივი ცით იღლიდა.

თავდადებულთ წინ დრტვინვა ყველა, იძროდენ მთებ,—ვეხსენეთ ველები! პატარა ერთი მოკქროდა შველი ტყეის ზუზუნში, რაინის ხელებით.

დგებოდა უველგან სისხლის რუები,— ბეერს არ ელიას მიწა, სასულიე!. ისმოდა ხმები დამაყრების მწარობელთ შუბად და მტერთ გულ-სალვავი.

ფიცუს ქოფრზე ისიზღვრად ზაქეული—ჯვარუდანად ნაჭვავზეც და მოპაიჟი იწყებებოდა ზაფრობ ალზე.

ახალგაზრდული ჭაობა სულო, პორკილ ხალხებივით—თავისუფალო! ამაყი ფრთებით მაღლა აწიეთ ლახვით გზებსა ელვის უმაღი!

თვორთა ვვამებზე მოჭკრადენ გმირნი წითელ ხუთშაბ ვარსკვლავით ციმციმით, ოშის ხმით მაღლა თავ—ანდარეზი სიამეს ჰფენდენ შრომისა პიმნით.

ძველ ნანგრევებზე ეწერა სახვროთ ქვეყნების ნეტარი ფუძის; სადარაჯოებს იცავს შეიხება— გახვანტულს ზოხად—სად ტყეი უხის.

რათა, ოდესაც დადგება ღამე იქნე დაიხსნას გლეხნი, მუშები; და ზეის სხივების წითელ წამწამით გადაუყოცნოს მკრთალი ტიხები.

ქვეყანის ხუთივე ნაწილს მოეცოს მსოფლიო კომენიის მორჩენი; რათა კაბიტალს მოღონ მოუთხოს — რომ გამობარწყინდეს მაშრალთა ეკლი!

ამ გზაზე მაკალს არ უნახს დალება; კვლავ წინ, თამპალი მიემართება; ხუთიწლეთა მას შემდეგ, ახლა, რაც ჯალათი შიმა, ო, ეშმაკება.

ჩაგრული ერნი ამ ეკლიან გზას თავისი გულით შეებედ უშლიან; ცეცხლი ქვეყნ უფენენ სიცვარულის პზ.ს და უკეცდე მღერით ველების ულიან.

და, ღღეს, ო მოღის მძლეველი მარშით ისმის ფერხთ შეკობით ცქეს: ტაფ! ტაფ! ტაფ! ამხანაგებო! ამ ცეცხლის ქრიში სცხენ! სალიუტი! თოფ! თაფ!! თაფ!!!

ხანგლი.

გაწყვეტილებით ანგარიშვებით გაჩნდა შეიხება—მუშა ხერხები — გახვანტულს ზოხს, შიმს შიში, ჯანყებას!

თავდადებულთა პაწია რაზმი იქნება შეესებული სოფლით, ველებით; ჭილაქის პირში, აწყვეტილ თხილით ეცვითნენ მტრებსა განაბიჯებს!

მიწა იქცოდა სასტიკ ბრძოლაში და ცეცხლის ალი ცასა სწვდებოდაც "ვაჟი ურტონი იყენებს ძარწოლაზე, ოდეს წითლების დაყენა ხდებოდაც.

თვარცკილაძეული ვრცელი რაგვარი მაძაც დარტყმების ირღვეოდა, ძვირფას კომშიანი დანაბრაგები, მზე უცნაურ სხივი ცით იღლიდა.

თავდადებულთ წინ დრტვინვა ყველა, იძროდენ მთებ,—ვეხსენეთ ველები! პატარა ერთი მოკქროდა შველი ტყეის ზუზუნში, რაინის ხელებით.

დგებოდა უველგან სისხლის რუები,— ბეერს არ ელიას მიწა, სასულიე!. ისმოდა ხმები დამაყრების მწარობელთ შუბად და მტერთ გულ-სალვავი.

ფიცუს ქოფრზე ისიზღვრად ზაქეული—ჯვარუდანად ნაჭვავზეც და მოპაიჟი იწყებებოდა ზაფრობ ალზე.

ახალგაზრდული ჭაობა სულო, პორკილ ხალხებივით—თავისუფალო! ამაყი ფრთებით მაღლა აწიეთ ლახვით გზებსა ელვის უმაღი!

თვორთა ვვამებზე მოჭკრადენ გმირნი წითელ ხუთშაბ ვარსკვლავით ციმციმით, ოშის ხმით მაღლა თავ—ანდარეზი სიამეს ჰფენდენ შრომისა პიმნით.

ძველ ნანგრევებზე ეწერა სახვროთ ქვეყნების ნეტარი ფუძის; სადარაჯოებს იცავს შეიხება— გახვანტულს ზოხად—სად ტყეი უხის.

რათა, ოდესაც დადგება ღამე იქნე დაიხსნას გლეხნი, მუშები; და ზეის სხივების წითელ წამწამით გადაუყოცნოს მკრთალი ტიხები.

ქვეყანის ხუთივე ნაწილს მოეცოს მსოფლიო კომენიის მორჩენი; რათა კაბიტალს მოღონ მოუთხოს — რომ გამობარწყინდეს მაშრალთა ეკლი!

ამ გზაზე მაკალს არ უნახს დალება; კვლავ წინ, თამპალი მიემართება; ხუთიწლეთა მას შემდეგ, ახლა, რაც ჯალათი შიმა, ო, ეშმაკება.

ჩაგრული ერნი ამ ეკლიან გზას თავისი გულით შეებედ უშლიან; ცეცხლი ქვეყნ უფენენ სიცვარულის პზ.ს და უკეცდე მღერით ველების ულიან.

და, ღღეს, ო მოღის მძლეველი მარშით ისმის ფერხთ შეკობით ცქეს: ტაფ! ტაფ! ტაფ! ამხანაგებო! ამ ცეცხლის ქრიში სცხენ! სალიუტი! თოფ! თაფ!! თაფ!!!

ხანგლი.

ᲕᲘᲗᲔᲚᲘ ᲮᲐᲔᲠᲞᲘᲙᲚᲘᲜᲘ.

ᲛᲪᲮᲘᲚᲐ ᲫᲚᲔᲠᲘᲡ ᲛᲔᲜᲐᲠᲘᲨᲘ.
ᲮᲔᲠᲞᲘᲙᲝᲜᲘ ᲬᲘᲜᲐᲗ ᲛᲘᲛᲐᲠᲗᲐᲕᲓᲐ,
ᲨᲔᲮᲔᲜᲔᲑᲘᲗ ᲛᲔᲛᲐᲠᲯᲕᲔᲜᲐ ᲮᲔᲠᲘ
ᲓᲐᲚᲘᲡᲐ ᲜᲘᲚᲘᲡ ᲜᲐᲢᲧᲘᲡ ᲛᲔᲠᲘᲡᲐᲜ.

ᲨᲔᲛᲘᲙᲔᲠᲜᲐᲗ ᲮᲔᲜᲘᲡᲐ ᲡᲘᲛᲐᲮᲚᲔ
ᲗᲣ ᲛᲔᲢᲘᲠᲗ ᲨᲐᲮᲕᲘᲪᲔᲛᲐᲓ ᲮᲔᲜᲘ ᲘᲤᲚᲘᲡ,
ᲛᲔᲢᲧᲕᲔᲚᲘᲡ ᲮᲛᲘᲡ ᲛᲐᲜᲘ, ᲨᲔᲜᲘᲡ
ᲓᲐᲡᲐᲛᲐᲠᲗᲔᲓ ᲛᲔᲛᲑᲘᲠᲐᲮ ᲛᲔᲝᲠᲔᲡ.

ᲓᲐ ᲮᲔᲠᲞᲘᲙᲝᲜᲘ ᲛᲘᲐᲮᲐᲚᲐ ᲮᲐᲠᲘᲡ—
ᲤᲠᲗᲝᲔᲑᲘᲡᲣᲚᲘ ᲜᲐᲫᲔᲜᲘ ᲨᲔᲜᲘᲡᲗᲕᲘᲡ!
ᲛᲨᲕᲔᲓᲝᲑᲘᲗᲘ ᲒᲣᲚᲘᲡ ᲮᲘᲜᲐᲠᲔᲑᲘᲗ ᲛᲔ ᲮᲔᲒᲚᲘ,
ᲓᲐ ᲛᲔᲢᲠᲘᲡ ᲔᲓᲔᲑᲘᲡᲐᲛ ᲪᲔᲪᲮᲚᲘᲡᲐ ᲐᲚᲚᲘ!

ᲬᲧᲝᲚᲔᲑᲘᲡ ᲮᲐᲜᲐ ᲛᲝᲕᲘᲓᲐ. ᲒᲠᲗᲘᲡ ᲨᲔᲪᲕᲔᲜᲘᲡ ᲨᲔᲛᲓᲔᲒ ᲛᲔ ᲛᲘᲡᲘ ᲮᲔᲚᲘᲗ ᲒᲐᲜᲔᲛᲐᲠᲯᲕᲔᲑᲣᲚᲘ ᲤᲠᲝᲛᲐᲢᲘ ᲓᲐᲛᲘᲬᲧᲝ ᲛᲐᲗᲘ ᲮᲔᲚᲘᲗ ᲐᲛᲝᲦᲔᲑᲐ. ᲛᲔ ᲛᲐᲒᲘᲓᲐᲪ ᲛᲐᲒᲘᲓᲐ ᲓᲐ ᲛᲔᲡᲘᲜᲯᲔᲠᲘ ᲛᲘᲕᲘᲓᲐ ᲓᲐ ᲛᲘᲡᲘ ᲮᲔᲚᲘᲗ ᲨᲔᲛᲔᲥᲛᲜᲐ ᲛᲔ ᲡᲐᲛᲘ ᲛᲔᲢᲠᲘᲡ ᲒᲐᲜᲛᲐᲕᲚᲝᲑᲐᲨᲘ ᲛᲔᲪᲮᲠᲔ ᲓᲦᲔ ᲒᲐᲢᲐᲠᲔᲑᲣᲚᲘ ᲒᲐᲜᲛᲐᲕᲚᲝᲑᲐ ᲓᲐᲡᲠᲣᲚᲓᲐ.