პროლეტარებო ყველა ქვეყნისა, შეერთდით!

კომუნისტი

საქართველოს კომუნისტური პარტიის ცენტრალური კომიტეტის, საქართველოს სსრ უმაღლესი საბჭოსა და საქართველოს სსრ მინისტრთა საბჭოს ორგანო

KOMUNISTI — ОРГАН ЦК КП ГРУЗИИ, ВЕРХОВНОГО СОВЕТА ГРУЗИНСКОЙ ССР И СОВЕТА МИНИСТРОВ ГРУЗИНСКОЙ ССР

12 დეკემბერი, ხუთშაბათი 1968

ფასი 2 კაპ.

გამოცემის 49-ე წელი • № 288 (14284)

ლენინური შრომითი კავშირი

დასასრულს უახლოვდება ხუთწლედის მესამე წელი. რესპუბლიკის სამრეწველო საწარმოთა, სამშენებლო და სატრანსპორტო ორგანიზაციების კოლექტივებმა ცდილობენ მაღალი მიღწევებით შეხვდნენ ახალ სამეურნეო წელს. წინასაახალწლო შრომითი ენთუზიაზმი იგრძნობა რედაქციაში მოსულ წერილებსა და პატაკებში. ვგვეჭდავთ ზოგიერთ მათგანს.

ვალდებულება გაანაღდეს

ახალციხის რაიონის კოლმეურნეობებმა და საბჭოთა მეურნეობებმა 10 დეკემბრისათვის სახელმწიფოს მიჰკიდეს 8.406 ტონა კარტოფილი ნაცვლად გეგმით გათვალისწინებული 6.330 და ვალდებულებით ნაკისრი 8.000 ტონისა. ეს რედაქციას აცნობა პარტიის ახალციხის რაიკომის პირველმა მდივანმა შ. გრძელიშვილმა.

საახალწლო ნოგათები

● **თბილისი.** დეკემბერში 5.000 ცალ მაგიდის ორსახეთუროიან ახალ გაზქურებს გამოუშვებენ, ისინი საახალწლოდ გაეგზავნება შუა აზიისა და რუსეთის სხვადასხვა ქალაქების მშრომელებს, — აცნობა გაზეთ „კომუნისტის“ რედაქციას ქარხანა „გაზაპარატის“ დირექტორმა შ. ჯაფარიძემ. — თერთმეტ თვეში გეგმის გადამეტებით გამოშვებულია 51 ათასი მანეთის პროდუქცია.

ქარხანაში მიმდინარეობს ახალი ტექნიკის დანერგვის სამუშაოები, უკვე დავამონტაჟეთ ონკანების დასამუშავებელი ორი აგრეგატი, შენდება კონვეიერული ღუმელები. ამ სამუშაოს დამთავრების შემდეგ კიდევ უფრო გაუმჯობესდება პროდუქციის ხარისხი, თითქმის 4-ჯერ გაიზრდება ქარხნის წარმადობა, გაუმჯობესდება აგრეთვე მუშათა შრომის პირობები. ამჟამად ვემზადებით ახალი ტიპის გაზქურების სერიული გამოშვებისათვის. ქარხნის კოლექტივის გადაწყვეტილებაა წლიური გეგმა 20 დეკემბრისათვის გაანაღდოს.

● **ჟუმპირი.** (საკ. კორ.). სატრაქტორო ქარხნის კოლექტივმა უკვე შეასრულა წლიური დავალება და მომავალი წლის ანგარიშში გამოუშვა 492 ათასი მანეთის პროდუქცია. წლიური გეგმის გადამეტებით რეალიზებულია 358 ათასი მანეთის ღირებულების ნაწარმი, მიღებულია 203 ათასი მანეთით მეტი მოგება, ვიდრე წლიური გეგმით იყო გათვალისწინებული. ტრაქტორმშენებლები, რომლებიც ხუთწლედის დასაწყისიდან ურეკლამაციოდ მუშაობენ, ახალ წლამდე დამატებით კიდევ გამოუშვებენ 230 ათასი მანეთის პროდუქციას.

● **ბათუმი.** (საკ. კორ.). წლის ბოლომდე სამშობლოს წლიური დავალების გადამეტებით მივცემთ 300 ათასი მანეთის პროდუქციას. ამ დევიზით შრომობენ „სამტრესტის“ აქაური ღვინის ქარხნის მშრომელები, რომლებმაც ერთი თვით ადრე გაანაღდეს წლიური გეგმა. ნაცვლად 45 ათასი მანეთისა მიღებულია 90 ათასი მანეთი მოგება, შრომის ნაყოფიერება გაზრდილია 10 პროცენტით, ათვისებულია ახალი პროდუქციის — არაყი „სატატოს“ და მაღალხარისხოვანი საკონიაკე სპირტის გამოშვება.

● **ახალციხე.** (საკ. კორ.). ელექტროძრავის ქარხანამ თერთმეტ თვეში მომხმარებელს გაუგზავნა 6.462 ცალი მუდმივი დენის ელექტროძრავი და გეგმა გადაჭარბებით გაანაღდა. ამავე პერიოდში პროდუქციის რეალიზაციის მაჩვენებელმა უკვე წლიურ დავალებას გადაამეტა, რაც გამოშვებული პროდუქციის მაღალ ხარისხზე მეტყველებს. ძრავმშენებლებმა მოახდინეს 856 ათასი მანეთის პროდუქციის რეალიზაცია.

● **თელავი.** (საკ. კორ.). 1969 წლის ანგარიშში შრომობს საქმთავარგაზის სამმართველოს № 3 ტრესტის კოლექტივი, რომელმაც მიმდინარე წელს აქაური მშრომელებისათვის უკვე შემოზიდა 2.200 ტონა „ცისფერი საწვავი“, რაც წლიურ გეგმას დიდად აღემატება. გაზის 20 ათასზე მეტმა კერამ 2.100 ტონა იაფი საწვავი მოიხმარა. ტრესტის კოლექტივის გადაწყვეტილებაა საახალწლოდ 1969 წლის პირველი კვარტალის დავალების შესრულება უპატაკოს სამშობლოს.

ხუთწლედი — ვადამდე!

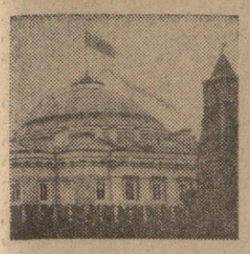

სსრ კავშირის მეშვიდე მოწვევის უმაღლესი საბჭოს მეცხუთე სესია

ინყება ხუთწლედის მეოთხე წელი

11 დეკემბერს კრემლის დიდ სასახლეში მეორე დღეა მუშაობს სსრ კავშირის მეშვიდე მოწვევის უმაღლესი საბჭოს მეხუთე სესია.

საბჭოთა ქვეყანა ხუთწლედის მეოთხე წელს იწყებს. სესიის დღის წესრიგში შეტანილი საკითხები დიდად აინტერესებს თვითეულ საბჭოთა ადამიანს. აი რატომ არის, რომ ასეთი მგზნებარე დაინტერესებითა და დიდი პასუხისმგებლობით განიხილავენ დეპუტატები სსრ კავშირის მინისტრთა საბჭოს თავმჯდომარის მოადგილის, სსრ კავშირის სახელმწიფო საგეგმო კომიტეტის თავმჯდომარის დეპუტატ ნ. კ. ბაიბაკოვის მოხსენებას სსრ კავშირის სახალხო მეურნეობის განვითარების 1969 წლის სახელმწიფო გეგმის შესახებ და სსრ კავშირის ფინანსთა მინისტრის დეპუტატ ვ. თ. გარბუზოვის მოხსენებას სსრ კავშირის 1969 წლის სახელმწიფო ბიუჯეტისა და სსრ კავშირის 1967 წლის სახელმწიფო ბიუჯეტის შესრულების შესახებ.

დღეს პალატების ცალცალკე სხდომების დღეა.

კავშირის საბჭოში

დილის 10 საათია. უმაღლესი საბჭოს სხდომათა დარბაზში შეიკრიბნენ კავშირის საბჭოს დეპუტატები. შემოდიან ამხანაგები **ლ. ი. ბრეჟნევი, გ. ი. ვორონოვი, ა. პ. კირილენკო, კ. ტ. მაზუროვი, ნ. ვ. პოდგორნი, მ. ა. სუსლოვი, ე. ვ. ანდროპოვი, ვ. ვ. გრიშინი, ა. ნ. დემიჩევი, ვ. ვ. შჩერბიცკი, ი. ვ. კაბატნოვი, კ. თ. კატუშევი, მ. ს. სოლომენცევი,** რომლებსაც შეკრებილნი გულთბილად ხვდებიან.

სხდომას თავმჯდომარეობს კავშირის საბჭოს თავმჯდომარის მოადგილე, დეპუტატი **ბ. ე. პატონი.**

სიტყვა კავშირის საბჭოს საგეგმო-საბიუჯეტო და დარგობრივი კომისიების თანამოხსენებისათვის ეძლევა საგეგმო-საბიუჯეტო კომისიის თავმჯდომარეს დეპუტატ **ბ. ა. როზენკოს.** იგი ამბობს, რომ ცხოვრებამ საესებით დაადასტურა ეკონომიური პოლიტიკის იმ პრინციპების სისწორე, რომლებიც შემუშავეს პარტიის XXIII ყრილობამ და სკკპ ცენტრალური კომიტეტის პლენუმებმა. ხუთწლედის პირველი სამი წლის გეგმების წარმატებით შესრულება ერთხელ კიდევ მოწმობს, რომ ჩვენი სოციალისტური ეკონომიკა მაღალი და მყარი ტემპებით ვითარდება. მომავალ წელს გათვალისწინებულია სამრეწველო და სასოფლო-სამეურნეო წარმოების შემდგომი ზრდა, ჩვენი ქვეყნის ეკონომიური და თავდაცვითი ძლიერების ამაღლება, ხალხის კეთილდღეობის გაუმჯობესება, ყველა მოკავშირე რესპუბლიკის ეკონომიკისა და კულტურის აღმავლობა.

შეეხო რა ინდუსტრიის მთელი რიგი დარგების მუშაობის ზოგიერთ საკითხს, დეპუტატმა თქვა, რომ საჭიროა გაუმჯობესდეს საწარმოო სიმძლავრეთა გამოყენება, უფრო სწრაფი ტემპებით განვითარდეს ადგილობრივი სამენი მასალების წარმოება, გაუმჯობესდეს სარკინიგზო და საავტომობილო ტრანსპორტის მუშაობა. სსრ კავშირის სამინისტროებმა და უწყებებმა, მოკავშირე რესპუბლიკების მინისტრთა საბჭოებმა უნდა შემოუშაონ და განახორციელონ ეფექტიანი ღონისძიებანი საწარმოო დანაკარგებისა და არასაწარმოო ხარჯების გადაჭრით აღმოფხვრისათვის.

კავშირის საბჭოს საგეგმო-საბიუჯეტო და დარგობრივ კომისიებს ეროვნებათა საბჭოს შესაბამის კომისიებთან შეთანხმებით საჭიროდ მიაჩნიათ ზოგიერთი ცვლილება შეიტანონ სსრ კავშირის 1969 წლის სახალხო-სამეურნეო გეგმასა და სახელმწიფო ბიუჯეტში. წინადადებაა გადადგეთ ბამბეულის წარმოებისა და რეალიზაციის გეგმა სამი მილიონი მეტრით, წინდისა — სამი მილიონი წყვილით, ხალიჩებისა — 200 ათასი კვადრატული მეტრით, აგრეთვე სახალხო მოხმარების მთელი რიგი სხვა საქონლისა — სულ 108,4 მილიონი მანეთისა საცალო ფასებით. საქონლის წარმოებისა და რეალიზაციის გადიდებასთან, აგრეთვე ბიუჯეტის შემოსავლის ზოგიერთი გაანგარიშების დაზუსტებასთან დაკავშირებით წინადადებაა გადადგეთ სსრ კავშირის 1969 წლის სახელმწიფო ბიუჯეტის შემოსავალი 122,7 მილიონი მანეთით. ამავე დროს კომისიებს შესაძლებლად მიაჩნიათ ასეთივე თანხით გადიდდეს მოკავშირე რესპუბლიკების ბიუჯეტების გასავალი. ეს დამატებითი სახსრები მოხმარდეს რაიონული ცენტრების, რაიონული დაქვემდებარების ქალაქებისა და მუშათა დაბების კეთილმოწყობას, შენობათა შეკეთებას და ინვენტარისა და მოწყობილობის შეძენას საავადმყოფოებისათვის, სკოლებისათვის, საბავშვო და სხვა სოციალურ-კულტურული დანიშნულების დაწესებულებისათვის, მედიკამენტების შეძენას.

დეპუტატმა ბ. ა. როზენკომ წინადადება წამოაყენა მოიწონონ მთავრობის მიერ წარმოდგენილი სსრ კავშირის სახალხო მეურნეობის განვითარების 1969 წლის სახელმწიფო გეგმა, ამასთან გაითვალისწინონ კომისიათა შესწორებანი და წინადადებანი. მისი წინადადებაა აგრეთვე შესწორებათა გათვალისწინებით დაამტკიცონ სსრ კავშირის 1969 წლის სახელმწიფო ბიუჯეტი.

კამათში პირველი გამოვიდა უკრაინის სსრ მინისტრთა საბჭოს თავმჯდომარე დეპუტატი **ვ. ვ. შჩერბიცკი.**

განსაკუთრებით დიდმნიშვნელოვანია ის, თქვა მან რომ, სახალხო მეურნეობის განვითარების სახელმწიფო ბიუჯეტის წარმოდგენილი პროექტებით გათვალისწინებულია პრაქტიკული ღონისძიებანი სკკპ ცენტრალური კომიტეტის ოქტომბრის პლენუმის გადაწყვეტილებათა განხორციელებისათვის, უკრაინის მშრომელები დიდი კმაყოფილებით შეხვდნენ პარტიის ცენტრალური კომიტეტის მიერ შემუშავებულ ღონისძიებებს სოფლის მეურნეობის შემდგომი განვითარებისა და ტექნიკური აღჭურვისათვის.

ვ. ვ. შჩერბიცკი შეეხო უკრაინელი ხალხის წვლილს ქვეყნის ეკონომიკისა და კულტურის განვითარებაში და მოიყვანა ამის დამადასტურებელი ციფრები: უკრაინაში სამრეწველო წარმოების მოცულობა ხუთწლედის სამ წელიწადში 28 პროცენტით გადიდდა. მიმდინარე წელს რესპუბლიკაში უკვე ოცდაერთია გეგმის გადამეტებით ასობით მილიონი მანეთის სამრეწველო პროდუქცია. მეურნეობის გაძლიერას სისტემაზე უკვე გადავიდა 4.500-ზე მეტი სამრეწველო საწარმო. ისინი უშვებენ სამრეწველო პროდუქციის 65 პროცენტს, იძლევიან მოგების დაახლოებით 70 პროცენტს.

(დასასრული მე-2 გვ.).

სსრ კავშირის მეშვიდე მოწვევის უმაღლესი საბჭოს მეხუთე სესია. სურათზე: სსრ კავშირის უმაღლესი საბჭოს დეპუტატთა ერთი ჯგუფი საქართველოდან სხდომათა დარბაზში.
(საკდესის ფოტოქრონიკა, სურათი მიღებულია ფოტოტელეგრაფით).

მეგობრობისა და თანამშრომლობის ხელშეკრულების 25 წლისთავის გამო

ამხანაგებმა **ლ. ი. ბრეჟნევმა, ნ. ვ. პოდგორნიმ** და **ა. ნ. კოსიგინმა** ამხანაგებს **ლ. სვობოდას, ა. დუბჩეკსა** და **ო. ჩერნიკს** გაუგზავნეს დეპეშა საბჭოთა კავშირ-ჩეხოსლოვაკიის მეგობრობის, ურთიერთდახმარებისა და ომისშემდგომი თანამშრომლობის ხელშეკრულების 25 წლისთავის გამო.

დეპეშაში ნათქვამია, რომ სკკპ ცენტრალური კომიტეტი, სსრ კავშირის უმაღლესი საბჭოს პრეზიდიუმი და სსრ კავშირის მინისტრთა საბჭო ორი ქვეყნის ურთიერთობის ისტორიაში ღირსშესანიშნავ თარიღთან დაკავშირებით ჩეხოსლოვაკიის ხელმძღვანელებსა და მათი სახით ჩეხოსლოვაკიის კომპარტიის ცენტრალურ კომიტეტს, ჩეხოსლოვაკიის სოციალისტური რესპუბლიკის მთავრობასა და მთელ ჩეხოსლოვაკიელ ხალხს მხურვალედ ულოცავენ და გულწრფელად უსურვებენ წარმატებებს სოციალისტური საზოგადოების მშენებლობასა და განმტკიცებაში.

ჩვენი ქვეყნის სამოკავშირეო ხელშეკრულებამ, რომელიც იშვა ფაშიზმთან მრისხანე ომის ქარცეცხლში, აღნიშნულია დეპეშაში, დიდმნიშვნელოვანი როლი შეასრულა საბჭოთა და ჩეხოსლოვაკიელი ხალხების ღონისძიებათა გაერთიანებაში თავიანთი სამშობლოს ღირსებისათვის, თავისუფლებისა და დამოუკიდებლობისათვის, ფაშისტური გერმანიის განადგურებისათვის ბრძოლაში.

ომისშემდგომ წლებში საბჭოთა კავშირისა და ჩეხოსლოვაკიის ხელშეკრულების საფუძველზე დამყარდა ფართო ურთიერთხელსაყრელი ეკონომიური, მეცნიერულ-ტექნიკური და კულტურული თანამშრომლობა, რომელმაც ეფექტიანად შეუწყო ხელი ომის მიერ დანგრეული ეკონომიკის სწრაფად აღდგენასა და განუხრელ პროგრესს ჩვენს ქვეყანაში სოციალიზმისა და კომუნიზმის მშენებლობის ყველა დარგში.

დღეს, როცა მსოფლიო იმპერიალიზმის ძალები მიმართავენ უველაზე ვერაგულ მეთოდებს, რათა შეასუსტონ სოციალისტური თანამეგობრობა და ცდილობენ მთელი ძალებითა და საშუალებებით ერთმანეთს გაუთიშონ მისი მონაწილენი, რომ ცალ-ცალკე აცალონ სოციალისტური განვითარების გზას, ხელშეკრულებას განსაკუთრებული მნიშვნელობა ენიჭება. მეგობრობის, თანამშრომლობისა და ურთიერთდახმარების შესახებ ვარშავის ხელშეკრულებასთან ერთად ეს ხელშეკრულება ერთ-ერთი დიდმნიშვნელოვანი ბარიერია სოციალიზმისადმი მტრული ძალების ხრიკების წინააღმდეგ და ხელს უწყობს ჩვენი ქვეყნების წარმატებითს წინსვლას იმ გზით, რომელიც გაცისკროვნებულია მარქსიზმ-ლენინიზმის უოვლისმძლე იდეებით.

აღნიშნავს რა ფაშისტური ურდოების წინააღმდეგ ბრძოლაში დაღვრილი ხალხთა და ჩეხოსლოვაკიელი ხალხების საუკეთესო შვილების სისხლით შედუღაბებული სამოკავშირეო ხელშეკრულების 25 წლისთავს, ხაზგასმულია დეპეშაში, ხალხთა ხალხი გამოთქვამს მტკიცე რწმენას, რომ ეს ხელშეკრულება კვლავაც იქნება მყარი ბაზა ჩვენი ქვეყნების ძმური მეგობრობისა და ყოველმხრივი თანამშრომლობის შემდგომი განვითარებისა და განმტკიცებისათვის, რასაც საფუძვლად უდევს პროლეტარული ინტერნაციონალიზმის პრინციპები და შეესაბამება სოციალისტური თანამეგობრობის ქვეყნების ინტერესებს სოციალიზმის, მშვიდობისა და პროგრესის გამარჯვებისათვის ბრძოლაში. (საქდესი).

კარტიული მუშაკის ცნობარი

პოლიტიკური ლიტერატურის გამომცემლობამ გამოუშვა „პარტიული მუშაკის ცნობარი“ (მერვე გამოშვება). კრებულში შეტანილია 1967 წლის აპრილიდან 1968 წლის მარტამდე მიღებული სკკპ ცენტრალური კომიტეტის პლენუმების რეზოლუციები, დადგენილებები, სკკპ ცენტრალური კომიტეტის, სსრ კავშირის მინისტრთა საბჭოს, კანონები, სსრ კავშირის უმაღლესი საბჭოს პრეზიდიუმის ბრძანებულებები, საკავშირო პროფსაბჭოსა და სრულიად საკავშირო ალკ ცენტრალური კომიტეტის ზოგიერთი დადგენილება.

ამ დოკუმენტების ნაწილი პირველად გამოქვეყნდა. (საკდესი).

მარქსიზმ-ლენინიზმის იდეებით გაცისკროვნებული გზა

საბჭოთა კავშირ—ჩეხოსლოვაკიის მეგობრობის, ურთიერთდახმარებისა და ომისშემდგომი თანამშრომლობის ხელშეკრულების 25 წლისთავი

მოსკოვი

11 დეკემბერს მოსკოვში, კავშირების სახლის სვეტებიან დარბაზში გაიმართა მოსკოვის მშრომელთა წარმომადგენლების კრება, რომელიც მიეძღვნა სსრ კავშირისა და ჩეხოსლოვაკიის მეგობრობის, ურთიერთდახმარებისა და ომისშემდგომი თანამშრომლობის ხელშეკრულების 25 წლისთავს.

კრებას მონაწილენი გულთბილად შეხვდნენ მოძმე ქვეყნიდან ჩამოსულ სტუმრებს — ჩეხოსლოვაკიის კომპარტიის ცენტრალური კომიტეტის პრეზიდიუმის წევრს, ჩეხოსლოვაკიის კომპარტიის კომიტეტის პირველ მდივანს ალ. შუა ჩეხეთის საოლქო კომიტეტის პირველ მდივანს ალ. პილერს და დელეგაციას, რომელსაც ივი მეთაურობს, ჩეხოსლოვაკიის კომპარტიის ცენტრალური საკონტროლო-სარევიზიო კომისიის თავმჯდომარეს მილოშ იაკეშს, ჩეხოსლოვაკია-საბჭოთა კავშირის მეგობრობის კავშირის დელეგაციის სლოვაკეთის ეროვნული საბჭოს თავმჯდომარის მოადგილეს, კავშირის სლოვაკეთის ცენტრალური კომიტეტის პრეზიდიუმის თავმჯდომარის მოადგილე ივოზეფ კრიჟის მეთაურობით, ჩეხოსლოვაკიის სოციალისტური რესპუბლიკის ელჩს საბჭოთა კავშირში კარელ კოუცკის და სხვა ჩეხოსლოვაკიელ ამხანაგებს.

სტუმრებთან ერთად პრეზიდიუმში იყვნენ **ა. პ. კირილენკო, კ. ტ. მაზუროვი, ა. ი. პელშე, ვ. ვ. გრიშინი, ვ. ვ. შჩერბიცკი, კ. თ. კატუშევი, მ. ს. სოლომენცევი,** სსრ კავშირის მინისტრთა საბჭოს თავმჯდომარის მოადგილე **მ. ა. ლესეჩკო,** სსრ კავშირის მინისტრები და სსრ კავშირის კომიტეტების თავმჯდომარეები, საზოგადოებრივ ორგანიზაციათა ხელმძღვანელები.

კრება გახსნა სკკპ ცენტრალური კომიტეტის პოლიტბიუროს წევრობის კანდიდატმა, სკკპ მოსკოვის საქალაქო კომიტეტის პირველმა მდივანმა **ვ. ვ. გრიშინმა.** მოხსენება გააკეთა სკკპ ცენტრალური კომიტეტის პოლიტბიუროს წევრმა, სსრ კავშირის მინისტრთა საბჭოს თავმჯდომარის პირველმა მოადგილემ **კ. ტ. მაზუროვმა.**

შემდეგ გამოვიდა სლოვაკეთის ეროვნული საბჭოს თავმჯდომარის მოადგილე, ჩეხოსლოვაკია-საბჭოთა კავშირის მეგობრობის კავშირის სლოვაკეთის ცენტრალური კომიტეტის პრეზიდიუმის თავმჯდომარის მოადგილე **ივოზეფ კრიჟი.**

კ. ტ. მაზუროვისა და ივოზეფ კრიჟის სიტყვები დიდი ყურადღებით მოისმინეს და ტაშით შეხვდნენ.

* * *

საბჭოთა კავშირისა და ჩეხოსლოვაკიის მეგობრობის, ურთიერთდახმარებისა და ომისშემდგომი თანამშრომლობის ხელშეკრულების 25 წლისთავისადმი მიძღვნილი კრებები გაიმართა აგრეთვე კიევში, უჟგოროდში, თბილისში, ფრუნზესა და სხვა ქალაქებში. (საკდესი).

თბილისი

11 დეკემბერს თბილისში გაიმართა საღამო, რომელიც მიეძღვნა საბჭოთა კავშირისა და ჩეხოსლოვაკიის სოციალისტური რესპუბლიკის მეგობრობის, ურთიერთდახმარებისა და ომისშემდგომი თანამშრომლობის ხელშეკრულების ხელისმოწერის 25 წლისთავს.

საქართველოს საზღვარგარეთის ქვეყნებთან მეგობრობისა და კულტურული ურთიერთობის საზოგადოების დარბაზში შეიკრიბნენ საწარმოთა და დაწესებულებათა კოლექტივების წარმომადგენლები, პარტიული და საბჭოთა მუშაკები, მეცნიერებისა და კულტურის მოღვაწენი, საბჭოთა კავშირ-ჩეხოსლოვაკიის მეგობრობის საზოგადოების რესპუბლიკური განყოფილების აქტივისტები.

საღამო გახსნა თბილისის მშრომელთა დეპუტატების საქალაქო საბჭოს აღმასკომის თავმჯდომარის პირველმა მოადგილემ **ვ. ჩოფიაშვილმა.**

მან აღნიშნა, რომ ხელშეკრულების ხელისმოწერის დღიდან განვლილ წლებში, ჩეხოსლოვაკიის შრომისმოყვარე და ნიჭიერმა ხალხმა სოციალისტური თანამეგობრობის ქვეყნებთან, მჭიდრო თანამშრომლობით დიდ წარმატებებს მიაღწია ეკონომიური და საზოგადოებრივ-პოლიტიკური ცხოვრების ყველა დარგში.

მოხსენება ღირსშესანიშნავი თარიღის შესახებ გააკეთა საბჭოთა კავშირ-ჩეხოსლოვაკიის მეგობრობის საზოგადოების საქართველოს განყოფილების გამგეობის თავმჯდომარის მოადგილემ, ვ. ი. ლენინის ცენტრალური მუზეუმის თბილისის ფილიალის დირექტორმა **ა. კელენჯერიძემ.** მომხსენებელმა დაასახელა დამჯერებელი ფაქტები და ციფრები, რომლებიც ასახავენ ჩეხოსლოვაკიის სოციალისტური რესპუბლიკის ეკონომიკისა და კულტურის აყვავებას. საბჭოთა ადამიანები, თქვა მან, რწმენის გამოთქვამენ, რომ საბჭოთა კავშირისა და ჩეხოსლოვაკიის მეგობრული ურთიერთობა, რომელსაც საფუძვლად უდევს მარქსიზმ-ლენინიზმისა და პროლეტარული ინტერნაციონალიზმის ურღვევი პრინციპები, კვლავაც განმტკიცდება და განვითარდება ორივე ქვეყნის ხალხთა ინტერესებისათვის.

მომძე ქვეყნების მშრომელებს სოციალისტური ჩეხოსლოვაკიის განვითარებაში შემდგომი წარმატებანი უსურვეს საბჭოთა კავშირ-ჩეხოსლოვაკიის მეგობრობის საზოგადოების საქართველოს განყოფილების გამგეობის წევრმა, ფილოლოგიის მეცნიერებათა დოქტორმა **თ. მრევლიშვილმა,** კამერ-მაუდის კომბინატის მუშამ **თ. ბურდულმა,** უცხო ენათა პედაგოგიური ინსტიტუტის სტუდენტმა **ც. გოშხეთელიანმა.**

საღამოს მონაწილეებმა მისასალმებელი დეპეშები გაუგზავნეს პრაღაში ჩეხოსლოვაკია-საბჭოთა კავშირის მეგობრობის კავშირის ცენტრალურ კომიტეტს, ამ კავშირის სლოვაკეთის კომიტეტს ბრატისლავაში და ჩეხოსლოვაკიის სოციალისტური რესპუბლიკის მოსკოვის საელჩოს. (საქდესი).

ჩეხოსლოვაკიის სიახლენი

სლოვაკიის ქიმია

სლოვაკიაში, ჩეხოსლოვაკიის სოციალისტური რესპუბლიკის ძველათ ამ ჩამორჩენილ ნაწილში, სოციალისტური მშენებლობის წლებში შეიქმნა ასეთი მსხვილი ქიმიური საწარმოები, როგორიც არის კომბინატი „სლოვნაფტი“ ბრატისლავაში, ქიმიური ხასუქების, ხელოვნური ბოჭკოს, პლასტმასის, ცელულოზისა და ქაღალდის, საწვავის, სარეცხი საშუალებების წარმოების ქარხნები სტრაჟის ზალში, ნიტრატში, შამარინში, შტუროვში. შეიქმნა სლოვაკიისათვის მრეწველობის ახალი დარგები.

სლოვაკიის ქიმიის განვითარებაში წვლილი შეიტანა საბჭოთა კავშირმა თავისი გამოცდილებით, მეცნიერულ-ტექნიკური დოკუმენტაციის გადაცემით, ნედლეულის, ნავთობისა და გაზის მიწოდებით. მაგალითად, შარშან ჩეხოსლოვაკიამ სსრ კავშირიდან მიიღო დაახლოებით 7,5 მილიონი ტონა ნავთობი, 1970 წელს ნავთობის მიწოდება 10 მილიონ ტონამდე გაიჯარდება.

მომავალში გათვალისწინებულია ეკონომიურად რენტაბელური ქიმიური წარმოების გაფართოება. 1980 წელს ქიმიური პროდუქციის მთლიანი მოცულობა სლოვაკიაში გაიზრდება 3-4-ჯერ ახლანდელ დონესთან შედარებით.

ევროპაში ერთ-ერთი უდიდესი

ვიტკოვიცის მეტალურგიულ კომბინატში ცდიან მილსაგლინავი ტაციის გადაცემით, ნედლეულის, ნავთობისა და გაზის მიწოდებით. მაგალითად, შარშან ჩეხოსლოვაკიამ სსრ კავშირიდან მიიღო დაახლოებით 7,5 მილიონი ტონა ნავთობი, 1970 წელს ნავთობის მიწოდება 10 მილიონ ტონამდე გაიჯარდება.

მომავალში გათვალისწინებულია ეკონომიურად რენტაბელური ქიმიური წარმოების გაფართოება. 1980 წელს ქიმიური პროდუქციის მთლიანი მოცულობა სლოვაკიაში გაიზრდება 3-4-ჯერ ახლანდელ დონესთან შედარებით.

„იავის“ ახალი მოდელი

მიმდინარე წელს ქალაქ ვლტავის ტინეცის მოტოციკლების ქარხნის კონვეიერიდან ჩამოვა „იავის“ მარკის 85 ათასი მოტოციკლი. მიუხედავად მსოფლიო ბაზარზე არსებული დიდი კონკურენციისა, ამ პოპულარული მარკის მოტოციკლებზე დიდი მოთხოვნილებაა. მთელი გამოშვებული მანქანების 85 პროცენტი საზღვარგარეთ იგზავნება.

საწარმოს კოლექტივი დაუღალავად შრომობს თავისი ნაწარმის შემდგომ სრულყოფაზე. ამას წინათ აითვისეს უნიფიცირებული ტიპის მოტოციკლების წარმოება. წლის ბოლოსათვის ვლტავის ტინეცის ქარხნის კონვეიერიდან ჩამოვა ახალი ნიშნის პირველი ორი ათასი მანქანა.

* * *

სურათზე: პრაღა. ვაცლავის მოედანი.

ფოტო **ი. სოფოვისა.**
(ახალი ამბების სააგენტო).

ᲘᲬᲧᲔᲑᲐ ᲮᲣᲗᲬᲚᲔᲓᲘᲡ ᲛᲔᲝᲗᲮᲔ ᲬᲔᲚᲘ

(დასასრული)

უკრაინამ გადაჭარბებით შეასრულა მარცვლეულის, მეცხოველეობის პროდუქტების, შაქრის ჭარხლის, მზესუმზირას, ქარტოფილის, ბოსტნეულისა და ხილის შესყიდვის ხუთწლედის სამი წლის სახელმწიფო გეგმები. წელს მიღებულია შაქრის ჭარხლის ყველაზე უხვი მოსავალი უკრაინაში მეჭარხლეობის მთელი ისტორიის მანძილზე. ეს წარმატებანი, განაცხადა ორატორმა, მომავალი წლის გეგმის შესრულების კარგი საფუძველი იქნება.

მოსკოველები იყვნენ ინიციატორები იმისა, რომ ვ. ი. ლენინის დაბადების 100 წლისთავის აღსანიშნავად გადამდე შეასრულონ ხუთწლიანი გეგმა.

ეს შეახსენა სესიის მონაწილეებს მოსკოვის მშრომელთა დეპუტატების საბჭოს აღმასკომის თავმჯდომარემ დეპუტატმა **ვ. ი. პრომისლოვმა.** მოსკოვის მრეწველობა, რომელიც ფართოდ ნერგავს ეკონომიურ რეფორმას, გამართულად მუშაობს. გაანგარიშება მოწმობს, რომ პროდუქციის გამოშვების მიღწეული ტემპები ბაკისრი ვალდებულებათა აუცილებლად შესრულების სიმედო გარანტიაა.

მოსკოვის საბჭოს აღმასკომის თავმჯდომარემ დიდი ყურადღება დაუთმო ქალაქის მრეწველობისა და მეურნეობის რეკონსტრუქციის საკითხებს. მან წინადადება შეიტანა დაამტკიცონ ამ გეგმების პროექტები, შეიტანონ მათში საგეგმო-საბიუჯეტო და დარგობრივი კომისიების შესწორებანი.

რუსეთის სფსრ მინისტრთა საბჭოს თავმჯდომარის პირველმა მოადგილემ დეპუტატმა **კ. გ. პაისიმა** ილაპარაკა იმის შესახებ, თუ როგორ ეჯიბრებიან რესპუბლიკის მშრომელები. ერთმანეთს ხუთწლედის ვადამდე შესრულებისათვის. თავის სიტყვაში მან მთავარი ყურადღება დაუთმო ბუნების დაცვის პრობლემებს. რუსეთის სფსრ რესპუბლიკაში ამ ბოლო ხუთი წლის მანძილზე დათესილი და დარგულია ოთხ მილიონამდე ჰექტარიტყე, 95 ათასი ჰექტარი მინდორსაცავი ტყის ზოლი, შექმნილია ბევრი სახელმწიფო ნაკრძალი.

მაგრამ არ შეიძლება არ დავინახოთ, განაცხადა დეპუტატმა, იმ ობიექტების მშენებლობის გეგმების შესრულებისადმი არასწორი დამოკიდებულების შემაშფოთებელი ფაქტები, რომლებიც გათვალისწინებულია სამრეწველო სადინარებისა და გაჯუჯყიანებული ჰაერის გაწმენდისათვის. ამ მიზნით გამოყოფილ სახსრებს ცუდად იყენებენ ფერადი მეტალურგიის, ქვანახშირისა და ქიმიური მრეწველობის სამინისტროები. ახალ საწარმოებს საექსპლოატაციოდ გადასცემენ იმ დროს, როცა ჯერ კიდევ არ დამთავრებულა საწმენდ ნაგებობათა მშენებლობა. ზოგიერთი სატყეო მეურნეობა არ ეწევა ტყის აღდგენას ნაკაფებში, თუმცა ამ სამუშაოებისათვის მნიშვნელოვანი სახსრებია გამოყოფილი.

ბელორუსის სსრ მინისტრთა საბჭოს თავმჯდომარემ დეპუტატმა **ტ. ი. კისელიოვმა** თქვა, თუ რა წარმატებები აქვს რესპუბლიკას, რომელიც 1969 წლის 1 იანვარს აღნიშნავს თავის 50 წლისთავსა და პელორუსიის კომუნისტური პარტიის ნახევარსაუკუნოვან იუბილეს. მან თქვა, რომ დასახულია მომავალ წელს სამრეწველო პროდუქციის წარმოების მოცულობა რესპუბლიკაში გაიზარდოს 8,1 პროცენტით.

სკკპ ცენტრალური კომიტეტის ოქტომბრის 1968 წლის პლენუმის გადაწყვეტილებათა შესაბამისად, განაცხადა შემდეგ ორატორმა, საჭიროა მნიშვნელოვნად გავადიდოთ მარცვლის წარმოება, დიდი მასშტაბებით შევასრულოთ სამელიორაციო სამუშაოები, გავაუმჯობესოთ ამოშრობილი მიწების გამოყენება.

კიდევ უფრო ამაღლდება ხალხის ცხოვრების დონე, ეროვნული შემოსავალი დაახლოებით 8 პროცენტით გაიზრდება.

ყაზახეთის კომპარტიის ცენტრალური კომიტეტის მდივანმა დეპუტატმა **გ. ა. მელნიკმა** თავის გამოსვლაში ხაზგასმით აღნიშნა, რომ კომუნისტური პარტია და საბჭოთა მთავრობა ყოველ ღონეს ხმარობდნენ და კვლავაც ხმარობენ იმისათვის, რომ ყაზახეთს დაეხმარონ ხალხის სამსახურში ჩაყენოს რესპუბლიკის უშრეტი ბუნებრივი სიმდიდრენი. 1967 წელს ყაზახეთის სამრეწველო წარმოების მოცულობა 1940 წელთან შედარებით გაიზარდა 14,6-ჯერ. რესპუბლიკა გახდა ფერადი მეტალურგიის, ქვანახშირისა და ნავთობის მრეწველობის მსხვილი ბაზა. სწრაფად ვითარდება ახალი სამრეწველო რაიონები, ისეთი, როგორიცაა პავლოდარ-ეკიბასტუზის, კუსტანაის და სხვა რაიონები.

დარბაზი ტაშით შეხვდა ცნობას იმის შესახებ, რომ პავლოდარის სატრაქტორო ქარხნის — რესპუბლიკის ტრაქტორმშენებლობის პირმშოს მთავარი კონვეიერიდან ჩამოვიდა პირველი ასმით მეხლუხა ტრაქტორი.

დეპუტატმა წამოაყენა მთელი რიგი კონკრეტული საკითხები, რომლებიც უკავშირდება რესპუბლიკის სახალხო მეურნეობის განვითარების შემდგომ პერსპექტივებს. ორატორს მიზანშეწონილად მიაჩნია აგრეთვე რესპუბლიკაში შეიქმნას სრულიად საკავშირო სოციალისტურ შეჯიბრებაში გამარჯვებისათვის უკანასკნელ რვა კვარტალში რვაჯერ მიეკუთვნა სსრ კავშირის სატრანსპორტო მშენებლობის სამინისტროსა და რკინიგზის ტრანსპორტის მუშაკთა პროფკავშირის ცენტრალური კომიტეტის გარდამავალი წითელი დროშა.

მეტროშენებლებმა წელს ახალი ძალით გააჩაღეს სოციალისტური შეჯიბრება ვ. ი. ლენინის დაბადების დიადი თარიღის აღსანიშნავად. მარტო 1,500-ზე მეტი კაცი კომუნისტური შრომისათვის მოძრაობაში მონაწილეობს. 8 ობიექტს, უბანს, სადგურსა და 54 ბრიგადას მინიჭებული აქვს კომუნისტური შრომის კოლექტივის სახელი; ბევრი სამშენებლო უბანი და მოწინავე ადამიანი კი იბრძვის ამ საპატიო სახელის მოსაპოვებლად. მაღალმა საწარმოო და პოლიტიკურმა აქტივობამ საშუალება მისცა გვირაბმშენებლებს 5 დეკემბრისათვის შეესრულებინათ ხუთწლედის მესამე წლის დავალება.

ყველა საქმეში, დიდსა და მცირეში, იგრძნობა პარტიული ორგანიზაციების, კომუნისტების ავანგარდული. მათრგანიზებელი როლი. მეტროპოლიტენისა და სხვა მნიშვნელოვანი ობიექტების მშენებლობაზე მომუშავე კომუნისტები, რომელთა რიცხვი 450-ს აღემატება, მაღალ პასუხისმგებლობას გრძნობენ საქმის მდგომარეობისათვის, მაგალითს აძლევენ უპარტიო მასებს, შეურიგებელნი არიან ნაკლოვანებებისადმი, ეძებენ შრომის ნაყოფიერების ზრდის ახალ გზებს. ფართოდ არის ცნობილი კომუნისტების — სოციალისტური შრომის გმირების — გ. ობოლაძისა და ვ. ლუბავსკის; სსრ კავშირის უმაღლესი საბჭოს დეპუტატის ა. დათაშვილის, აგრეთვე ბევრი მოწინავე მუშისა და ინჟინერ-ტექნიკური მუშაკის შრომითი სქემები, ორგანიზატორული უნარი.

გვირაბმშენებელი კომუნისტები მეორე პარტიულ კონფერენციაზე მოვიდნენ მტკიცე გადაწყვეტილებით აიღონ ხუთწლედის ახალი ზღუდეები.

მომხსენებლის — თბილგვირაბმშენის პარტიული კომიტეტის მდივნის გ. ჩიგოგიძისა და კომუნისტთა გამოსვლებს წითელ ზოლად გასდევდა სამშენებლო-სამონტაჟო სამუშაოთა დროულად და მაღალხარისხოვნად შესრულებით ღრმა დაინტერესება. და ეს გასაგებიც არის, რადგან ეკონომიკა პარტკომის, სამეურნეო ერთეულთა პარტორგანიზაციების მოღვაწეობის მთავარი უბანია. ამასთან ისინი ადმინისტრაციის საქმიანობას კი არ ეწევიან, არამედ მათთან ერთად ცოცხალი პოლიტიკური და ორგანიზატორული მუშაობით რაზმავენ კოლექტივს მის წინაშე მდგომი ამოცანების შესასრულებლად.

მიზანსწრაფულ მუშაობას ეწევიან № 212 და № 213 სამშენებლო-სამონტაჟო მატარებლების, № 5 საგვირაბო რაზმის პარტიული ორგანიზაციები. ისინი წარმატებით წყვეტენ მშენებლობის აქტუალურ საკითხებს, დღითიდღე აუმჯობესებენ ალმზრდელობითს მუშაობას.

პარტიულ კომიტეტს, რომელიც თვალსაჩინებს სამშენებლო ორგანიზაციების მუშაობის სპეციფიკას და სამშენებლო ობიექტების დაქსაქსულობას, პარტიული მუშაობის ცენტრი ძირეულ რგოლებში — უშუალოდ სამეურნეო ერთეულთა პირველად პარტორგანიზაციებსა და პარტიულ ჯგუფებში გადააქვს. თუ წლინახევრის წინათ თბილგვირაბმშენის პარტიულ ორგანიზაციებში 4 პარტიული ჯგუფი იყო, ამჟამად მათი რიცხვი 28-ს შეადგენს. ახლა საკითხების დიდ ნაწილს უშუალოდ წყვეტენ პარტიული ჯგუფები, რომლებიც ნამდვილ მებრძოლ შრომის ნაყოფიერების ზრდის ახალ გზებს. ფართოდ არის ცნობილი კომუნისტების — სოციალისტური შრომის გმირების — გ. ობოლაძისა და ვ. ლუბავსკის; სსრ კავშირის უმაღლესი საბჭოს დეპუტატის ა. დათაშვილის, აგრეთვე ბევრი მოწინავე მუშისა და ინჟინერ-ტექნიკური მუშაკის შრომითი სქემები, ორგანიზატორული უნარი.

სხდომებს შორის შესვენებისას ერთმანეთს შეხვდნენ მეგობრები — ჩვენი ქვეყნის წარჩინებული მეშახტეები — სოციალისტური შრომის გმირები, სსრ კავშირის უმაღლესი საბჭოს დეპუტატები ნ. კირილიუკი (დონეცკის ოლქი, ქ. მაკეევკა), ი. სტრელჩენკო (ქ. დონეცკი), მ. ტელიტჩენკო (დონეცკის ოლქი, ქ. შახტიორსკი), ვ. სტეგლიანკო (დონეცკის ოლქი, ქ. ტორეზი), ვ. მოზგოვოი (დონეცკის ოლქი, ქ. გორლოვკა) და საქართველოს სსრ ქ. ტყიბულის მეშახტე ო. ბრეგაძე.

ფოტო მ. სკურიხინისა და ა. უსტინოვისა. („პრავდა“).

ᲔᲠᲝᲕᲜᲔᲑᲐᲗᲐ ᲡᲐᲑᲭᲝᲨᲘ

დღის 3 საათზე კრემლის დიდ სასახლეში დაიწყო ეროვნებათა საბჭოს სხდომა.

დეპუტატები და სტუმრები გულთბილად შეხვდნენ ამხანაგებს **ა. ნ. კოსიგინს, ა. ნ. შელეპინს, პ. მ. მაშეროვს, ვ. პ. მჟავანაძეს, შ. რ. რაშიდოვს, დ. თ. უსტინოვს, ბ. ნ. პონომარიოვს.**

სხდომას თავმჯდომარეობს ეროვნებათა საბჭოს თავმჯდომარის მოადგილე დეპუტატი **ვ. ე. ლობანოკი.**

ეროვნებათა საბჭოს საგეგმო-საბიუჯეტო და დარგობრივი კომისიების თანამოხსენება გააკეთა საგეგმო-საბიუჯეტო კომისიის თავმჯდომარემ დეპუტატმა **კ. მ. გერასიმოვმა.**

დიდი ოქტომბრის 51 წლისთავი, თქვა მან, საბჭოთა ხალხმა აღნიშნა ახალი მიღწევებით კომუნიზმის მატერიალურ-ტექნიკური ბაზის შექმნაში. გადიდდა ფოლადის გამოდნობა, ნავთობის, ქვანახშირის მოპოვება, ელექტროენერგიის წარმოება. ჩვენი ქვეყნის მთელ ისტორიის მანძილზე უმაღლეს დონეს მიაღწევს მომდინარე წელს სოფლის მეურნეობის მთლიანი პროდუქცია. მომდინარე წელს ბევრ მუშასა და მოსამსახურეს გაუდიდდა ხელფასი, გაუმჯობესდა მშრომელთა პენსიით უზრუნველყოფა, განხორციელდა საბჭოთა ხალხის კეთილდღეობის შემდგომი გაუმჯობესების მთელი რიგი სხვა ღონისძიებანი.

გააანალიზა რა ინდუსტრიის ცალკეული დარგების მუშაობა, კ. მ. გერასიმოვმა აღნიშნა, რომ შრომის ნაყოფიერებისა და საზოგადოებრივი წარმოების ეფექტიანობის გადიდების უმნიშვნელოვანესი რეზერვია ახალი ტექნიკის, უფრო სრულყოფილი ტექნოლოგიის დანერგვა, საწარმოო პროცესების ავტომატიზაციისა და მექანიზაციის განხორციელება, სპეციალიზაციის ფართო გაგვითარება. ხუთწლედის სამი წლის მანძილზე შესრულდა დიდი მოცულობის მეცნიერულ-კვლევითი და საცდელ-საკონსტრუქტორო სამუშაოები, რომელთა შედეგებს პრაქტიკულად იყენებენ სახალხო მეურნეობაში. ამასთან ახალი ტექნიკის დანერგვის დავალებანი ყოველწლიურად მთლიანად ვერ სრულდება.

მთელ რიგ სამინისტროებში ამ დიდმნიშვნელოვან საქმეს არ ექცევა ჯეროვანი ყურადღება. სსრ კავშირის მინისტრთა საბჭოს მეცნიერებისა და ტექნიკის სახელმწიფო კომიტეტმა, სსრ კავშირის სამინისტროებმა და უწყებებმა უნდა განახორციელონ ღონისძიებანი, რათა ხუთწლედის დარჩენილ ორ წელიწადში უზრუნველყონ გეგმით გათვალისწინებული მთელი მეცნიერულ-ტექნიკური სამუშაოების დამთავრება და მათი მაქსიმალური გამოყენება სახალხო მეურნეობაში.

შარშან, განაცხადა ორატორმა, სსრ კავშირის უმაღლესი საბჭოს სესიაზე საგეგმო-საბიუჯეტო და დარგობრივმა კომისიებმა აღნიშნეს, რომ წლის მანძილზე არათანაბრად აყენებენ მწყობრში ახალ საწარმოო სიმძლავრეებს და წინადადება წამოაყენეს, რომ ეს საკითხი განხილულიყო სსრ კავშირის მინისტრთა საბჭოს სესიაზე. ეს საკითხი განიხილეს, მაგრამ ვერ მოახერხეს მისი გადაწყვეტა. ამ საკითხის მოგვარება ჯერ კიდევ ბევრ ორგანიზაციაზეა დამოკიდებული.

ეროვნებათა საბჭოს საგეგმო-საბიუჯეტო და დარგობრივმა კომისიებმა განიხილეს სსრ კავშირის სახალხო მეურნეობის განვითარების სახელმწიფო გეგმა და შეაძლებლად მიიჩნიეს შეიტანონ ზოგიერთი შესწორებანი, თქვა კ. მ. გერასიმოვმა. მისი წინადადებაა, მოიწონონ ეს გეგმა, ამასთან გაითვალისწინონ შესწორებანი, რომლებიც შეიძლება შევიტანოთ სსრ კავშირის 1969 წლის სახელმწიფო ბიუჯეტის შემოსავალი და გასავალი გაზრდონ 122,7 მილიონი მანეთით და წინადადება წამოაყენეს ამ შესწორებათა გათვალისწინებით დაამტკიცონ ქვეყნის ბიუჯეტი.

ყაზახეთის სსრ მინისტრთა საბჭოს თავმჯდომარემ დეპუტატმა **მ. ბეისებაევმა** განაცხადა, რომ რესპუბლიკაში მეურნეობრიობის ახალ სისტემაზე გადაყვანილია 989 საწარმო, რომლებიც უშვებენ მთელი სამრეწველო პროდუქციის 72 პროცენტზე მეტს. ამ საწარმოთა საქმიანობა გვიჩვენებს, რომ დაგეგმვისა და ეკონომიური სტიმულირების ახალი სისტემა ხელს უწყობს რეზერვების უფრო სრულად გამოყენებას და წარმოების ეფექტიანობის ამაღლებას. რესპუბლიკამ გადაჭარბებით შეასრულა ხუთწლედის პირველი სამი წლის დავალებანი სახელმწიფოსათვის პურის, ხორცისა და სოფლის მეურნეობის სხვა პროდუქტების მიყიდვის დარგში. ყაზახეთში მომდინარეობს დიდი კაპიტალური მშენებლობა, მას ყოველდღიურად ხმარდება ათ მილიონ მანეთზე მეტი.

თავისი სიტყვის მნიშვნელოვანი ნაწილი დეპუტატმა მიუძღვნა სასოფლო მშენებლობის საკითხებს. მან განაცხადა, რომ საჭიროა სოფლადაც ფართოდ ინერგებოდეს სამუშაოთა წარმოების ინდუსტრიული მეთოდები. ამ საქმეში რესპუბლიკას უნდა დაეხმარონ ცენტრალური ორგანიზაციები და უწყებები. ორატორმა აღნიშნა, რომ საჭირო და მიზანშეწონილია 1970 წელს დაიწყოს ორტიო-ყარაღანდის არხის მეორე რიგის მშენებლობა. არხის მეორე რიგის ამუშავება საშუალებას მოგვცემს დავაკმაყოფილოთ ჯეზკაზგანის საჭიროებანი და გავაძლეროთ ცენტრალური ყაზახეთის დაახლოებით თორმეტი მილიონი ჰექტარი სამოვრები. უკრაინის დედაქალაქის დღევანდელ დღეზე და შემდგომი განვითარების პერსპექტივებზე ილაპარაკა სესიის ტრიბუნიდან პარტიის კიევის საქალაქო კომიტეტის პირველმა მდივანმა დეპუტატმა **ა. პ. ბოტვინმა.** იგი დაწვრილებით შეეხო სამშენებლო ორგანიზაციების საქმიანობასთან დაკავშირებულ მთელ რიგ საკითხებს. მისი აზრით, ამჟამად განსაკუთრებული მნიშვნელობა ენიჭება მართვის სისტემების შემუშავებასა და დანერგვას და მშენებლობაში საინფორმაციო-გამოსათვლელი ცენტრების შექმნას.

აზერბაიჯანის სსრ უმაღლესი საბჭოს პრეზიდიუმის თავმჯდომარემ **მ. ა. ისკენდეროვმა** დიდი ყურადღება დაუთმო ქალაქის ზღვის პრობლემას. ამ უნიკალური წყალსატევის ექსპლოატაციის რეჟიმი, რომელიც უდიდეს როლს ასრულებს ჩვენი ქვეყნის ეკონომიკის წევრთა ძირითადი მასა. ჩამორჩენა მნიშვნელოვანწილად იმით აიხსნება, რომ პარტიული ჯერ კიდევ ცოტას მუშაობს მეცნიერებთან. ხალხთა ყურადღებას არ აქცევს მინდობილი საქმისათვის მათი პასუხისმგებლობის ამაღლებას. ინდივიდუალური მიდგომა, შეხამებული მაღალ მოთხოვნილებასა და ამხანაგურ მხარდაჭერასთან, — აი საშუალება, რომლითაც უნდა წარმართოთ თვითეული კომუნისტის მუშაობა საერთო მიზნის მისაღწევად.

კომუნისტთა აქტივობის ამაღლებაზე გაამახვილა აგრეთვე ყურადღება თავის გამოსვლაში რკინბეტონის კონსტრუქციების ქარხნის პარტბიუროს მდივანმა თ. კარაპეტიანმა. — პრაქტიკამ გვიჩვენა, — თქვა მან, — რომ პარტიულ დავალებათა შესრულება ბევრად არის დამოკიდებული მათ სწორად განაწილებაზე.

გვირაბგამყვანთა ბრიგადირმა, სსრ კავშირის უმაღლესი საბჭოს დეპუტატმა ა. დათაშვილმა ილაპარაკა პარტკომის, როგორც კოლექტიური ხელმძღვანელობის ორგანოს მუშაობის ზოგიერთ საკითხზე. დასასრულ იგი შეეხო მეტროპოლიტენის ახალი ტრასების მშენებლობის საკითხის გადაწყვეტის დიდ მნიშვნელობას. — ეს, — თქვა მან, — საშუალებას მოგვცემს შევინარჩუნოთ მეტროშენებელთა ძველი კადრები. ამავე დროს მეტი მზრუნველობით უნდა მოვეკიდოთ მუშათა კლასის ახალ ცვლას, ყოველდღიურად ვზრუნოთ მათზე, დავეხმაროთ სამშენებლო საქმის დაუფლებაში.

მეტროშენებელთა მომავლის გეგმებზე ილაპარაკა თავის გამოსვლაში თბილგვირაბმშენის სამართველოს უფროსმა **ვ. გოცირიძემ.**

კონფერენციაზე სიტყვით გამოვიდა საქართველოს კპ თბილისის რაიონების პირველი მაილის რაიკომის პირველი მდივანი **ვ. გრიგალაშვილი.**

მიღებულ დადგენილებაში კომუნისტებმა გაითვალისწინეს ის ახალი გაზრდილი ამოცანები, რომლებიც მომდინარე ეტაპზე დგას მეტროშენებელთა კოლექტივის წინაშე.

ბ. ზუკაკიშვილი.

ᲡᲝᲤᲚᲘᲡ ᲛᲔᲣᲠᲜᲔᲝᲑᲘᲡ ᲐᲦᲛᲐᲕᲚᲝᲑᲐ ᲡᲐᲧᲝᲕᲔᲚᲗᲐᲝ ᲡᲐᲮᲔᲚᲛᲬᲘᲤᲝ ᲡᲐᲥᲛᲔᲐ

10 დეკემბერს სოფლის მეურნეობისა და დამზადების მუშათა და მოსამსახურეთა პროფკავშირის ცენტრალური კომიტეტის პლენუმმა მუშაობა დაამთავრა. სოფლის პროფკავშირის წარმომადგენლებმა გამოსვლებში ხაზგასმით აღნიშნეს, რომ სკკპ ცენტრალური კომიტეტის ოქტომბრის პლენუმმა სოფლის მშრომელებს უდიდესი მნიშვნელობის ამოცანა დაუსახა — კიდევ უფრო გაადიდონ სოფლის მეურნეობის პროდუქციის მოცულობა.

პლენუმზე აღინიშნა, რომ ქვეყანაში ამჟამად არის დაახლოებით 13 ათასი საბჭოთა მეურნეობა, რომლებშიც მუშაობს 8,5 მილიონი პროფკავშირის წევრი. კოლმეურნეობათა პროფკავშირული ორგანიზაციები აერთიანებენ სამ მილიონ კაცს. ეს დიდი ძალაა. პროფკავშირულმა ორგანიზაციებმა სოფლის თვითეულ მშრომელს აქტიური მონაწილეობა უნდა მიაღებინოს კოლმეურნეობებისა და საბჭოთა მეურნეობების წარმოების ამამაღლობის საქმეში.

მიღებულ დადგენილებაში პროფკავშირის ცენტრალური კომიტეტის პლენუმი მთლიანად და სავსებით იწონებს სკკპ ცენტრალური კომიტეტის ოქტომბრის პლენუმის გადაწყვეტილებებს. დასახულია კონკრეტული ღონისძიებანი სოფლად პროფკავშირული მუშაობის გაძლიერებისა და სოფლის მეურნეობის პროდუქტების წარმოების გადიდებისათვის.

(საკდესი).

ᲛᲡᲝᲤᲚᲘᲝ ᲔᲠᲗ ᲬᲔᲚᲘᲬᲐᲓᲨᲘ

გამოვიდა დიდი საბჭოთა ენციკლოპედიის წელიწდეულის მორიგი, მეთორმეტე გამოშვება. წიგნი იხსნება სსრ კავშირის კულტურის მინისტრის ე. ა. ფურცევას სტატიით „საბჭოთა კულტურის ნახევარი საუკუნე“, რომელშიც განხილულია საბჭოთა სოციალისტური კულტურის ჩამოყალიბების პროცესი საბჭოთა ხელისუფლების პირველი ნაბიჯებიდან დღემდე. როგორც ყოველთვის, წელიწდეული შეიცავს საფუძვლიან სტატიებს, რომლებიც აშუქებენ უმნიშვნელოვანეს მოვლენებს სსრ კავშირისა და მოკავშირე რესპუბლიკების და ყველა სხვა ქვეყნის სახელმწიფოს ცხოვრებაში. (საკდესი).

ᲐᲜᲒᲐᲠᲘᲨᲒᲔᲑᲐ — ᲐᲠᲩᲔᲕᲜᲔᲑᲘ ᲙᲐᲠᲢᲘᲣᲚ ᲝᲠᲒᲐᲜᲘᲖᲐᲪᲘᲔᲑᲨᲘ

ᲛᲐᲦᲐᲚᲘ ᲞᲝᲞᲣᲚᲐᲠᲝᲑᲘᲡ ᲜᲘᲨᲜᲘᲗ

გვირაბმშენებელთა II პარტიულ კონფერენციაზე

◆

ᲛᲔᲢᲠᲝᲞᲝᲚᲘᲢᲔᲜᲘ თბილისელებს თავიანთ ფრთაშესხმულ ოცნებად მიაჩნიათ. და სავსებით კანონიერადაც. ბევრი დიდი ქალაქის მცხოვრებნი ხატრობენ ამ ყველაზე სიამეტო, მოხერხებულ და იაფ ტრანსპორტს. მაგრამ ყველამ როდი იცის, რა დიდ ენერგიას ახმარს თბილგვირაბმშენის მრავალრიცხოვანი კოლექტივი მეტროს მშენებლობას. იგი წლითიწლობით გადამეტებით ასრულებს სახელმწიფო დავალებებს, ვადამდე გადასცემს საექსპლოატაციოდ სამშენებლო ობიექტებს. ამ კოლექტივს სრულიად საკავშირო სოციალისტურ შეჯიბრებაში გამარჯვებისათვის უკანასკნელ რვა კვარტალში რვაჯერ მიეკუთვნა სსრ კავშირის სატრანსპორტო მშენებლობის სამინისტროსა და რკინიგზის ტრანსპორტის მუშაკთა პროფკავშირის ცენტრალური კომიტეტის გარდამავალი წითელი დროშა.

მეტროშენებლებმა წელს ახალი ძალით გააჩაღეს სოციალისტური შეჯიბრება ვ. ი. ლენინის დაბადების დიადი თარიღის აღსანიშნავად. მარტო 1,500-ზე მეტი კაცი კომუნისტური შრომისათვის მოძრაობაში მონაწილეობს. 8 ობიექტს, უბანს, სადგურსა და 54 ბრიგადას მინიჭებული აქვს კომუნისტური შრომის კოლექტივის სახელი; ბევრი სამშენებლო უბანი და მოწინავე ადამიანი კი იბრძვის ამ საპატიო სახელის მოსაპოვებლად. მაღალმა საწარმოო და პოლიტიკურმა აქტივობამ საშუალება მისცა გვირაბმშენებლებს 5 დეკემბრისათვის შეესრულებინათ ხუთწლედის მესამე წლის დავალება.

ყველა საქმეში, დიდსა და მცირეში, იგრძნობა პარტიული ორგანიზაციების, კომუნისტების ავანგარდული. მათრგანიზებელი როლი. მეტროპოლიტენისა და სხვა მნიშვნელოვანი ობიექტების მშენებლობაზე მომუშავე კომუნისტები, რომელთა რიცხვი 450-ს აღემატება, მაღალ პასუხისმგებლობას გრძნობენ საქმის მდგომარეობისათვის, მაგალითს აძლევენ უპარტიო მასებს, შეურიგებელნი არიან ნაკლოვანებებისადმი, ეძებენ შრომის ნაყოფიერების ზრდის ახალ გზებს. ფართოდ არის ცნობილი კომუნისტების — სოციალისტური შრომის გმირების — გ. ობოლაძისა და ვ. ლუბავსკის; სსრ კავშირის უმაღლესი საბჭოს დეპუტატის ა. დათაშვილის, აგრეთვე ბევრი მოწინავე მუშისა და ინჟინერ-ტექნიკური მუშაკის შრომითი სქემები, ორგანიზატორული უნარი.

გვირაბმშენებელი კომუნისტები მეორე პარტიულ კონფერენციაზე მოვიდნენ მტკიცე გადაწყვეტილებით აიღონ ხუთწლედის ახალი ზღუდეები.

მომხსენებლის — თბილგვირაბმშენის პარტიული კომიტეტის მდივნის გ. ჩიგოგიძისა და კომუნისტთა გამოსვლებს წითელ ზოლად გასდევდა სამშენებლო-სამონტაჟო სამუშაოთა დროულად და მაღალხარისხოვნად შესრულებით ღრმა დაინტერესება. და ეს გასაგებიც არის, რადგან ეკონომიკა პარტკომის, სამეურნეო ერთეულთა პარტორგანიზაციების მოღვაწეობის მთავარი უბანია. ამასთან ისინი ადმინისტრაციის საქმიანობას კი არ ეწევიან, არამედ მათთან ერთად ცოცხალი პოლიტიკური და ორგანიზატორული მუშაობით რაზმავენ კოლექტივს მის წინაშე მდგომი ამოცანების შესასრულებლად.

მიზანსწრაფულ მუშაობას ეწევიან № 212 და № 213 სამშენებლო-სამონტაჟო მატარებლების, № 5 საგვირაბო რაზმის პარტიული ორგანიზაციები. ისინი წარმატებით წყვეტენ მშენებლობის აქტუალურ საკითხებს, დღითიდღე აუმჯობესებენ ალმზრდელობითს მუშაობას.

პარტიულ კომიტეტს, რომელიც თვალსაჩინებს სამშენებლო ორგანიზაციების მუშაობის სპეციფიკას და სამშენებლო ობიექტების დაქსაქსულობას, პარტიული მუშაობის ცენტრი ძირეულ რგოლებში — უშუალოდ სამეურნეო ერთეულთა პირველად პარტორგანიზაციებსა და პარტიულ ჯგუფებში გადააქვს. თუ წლინახევრის წინათ თბილგვირაბმშენის პარტიულ ორგანიზაციებში 4 პარტიული ჯგუფი იყო, ამჟამად მათი რიცხვი 28-ს შეადგენს. ახლა საკითხების დიდ ნაწილს უშუალოდ წყვეტენ პარტიული ჯგუფები, რომლებიც ნამდვილ მებრძოლ შრომის ნაყოფიერების ზრდის ახალ გზებს. ფართოდ არის ცნობილი კომუნისტების — სოციალისტური შრომის გმირების — გ. ობოლაძისა და ვ. ლუბავსკის; სსრ კავშირის უმაღლესი საბჭოს დეპუტატის ა. დათაშვილის, აგრეთვე ბევრი მოწინავე მუშისა და ინჟინერ-ტექნიკური მუშაკის შრომითი სქემები, ორგანიზატორული უნარი.

მეტროპოლიტენი თბილისელებს თავიანთ ფრთაშესხმულ ოცნებად მიაჩნიათ. და სავსებით კანონიერადაც. ბევრი დიდი ქალაქის მცხოვრებნი ხატრობენ ამ ყველაზე სიამეტო, მოხერხებულ და იაფ ტრანსპორტს. მაგრამ ყველამ როდი იცის, რა დიდ ენერგიას ახმარს თბილგვირაბმშენის მრავალრიცხოვანი კოლექტივი მეტროს მშენებლობას. იგი წლითიწლობით გადამეტებით ასრულებს სახელმწიფო დავალებებს, ვადამდე გადასცემს საექსპლოატაციოდ სამშენებლო ობიექტებს. ამ კოლექტივს სრულიად საკავშირო სოციალისტურ შეჯიბრებაში გამარჯვებისათვის უკანასკნელ რვა კვარტალში რვაჯერ მიეკუთვნა სსრ კავშირის სატრანსპორტო მშენებლობის სამინისტროსა და რკინიგზის ტრანსპორტის მუშაკთა პროფკავშირის ცენტრალური კომიტეტის გარდამავალი წითელი დროშა.

მეტროშენებლებმა წელს ახალი ძალით გააჩაღეს სოციალისტური შეჯიბრება ვ. ი. ლენინის დაბადების დიადი თარიღის აღსანიშნავად. მარტო 1,500-ზე მეტი კაცი კომუნისტური შრომისათვის მოძრაობაში მონაწილეობს. 8 ობიექტს, უბანს, სადგურსა და 54 ბრიგადას მინიჭებული აქვს კომუნისტური შრომის კოლექტივის სახელი; ბევრი სამშენებლო უბანი და მოწინავე ადამიანი კი იბრძვის ამ საპატიო სახელის მოსაპოვებლად. მაღალმა საწარმოო და პოლიტიკურმა აქტივობამ საშუალება მისცა გვირაბმშენებლებს 5 დეკემბრისათვის შეესრულებინათ ხუთწლედის მესამე წლის დავალება.

ყველა საქმეში, დიდსა და მცირეში, იგრძნობა პარტიული ორგანიზაციების, კომუნისტების ავანგარდული. მათრგანიზებელი როლი. მეტროპოლიტენისა და სხვა მნიშვნელოვანი ობიექტების მშენებლობაზე მომუშავე კომუნისტები, რომელთა რიცხვი 450-ს აღემატება, მაღალ პასუხისმგებლობას გრძნობენ საქმის მდგომარეობისათვის, მაგალითს აძლევენ უპარტიო მასებს, შეურიგებელნი არიან ნაკლოვანებებისადმი, ეძებენ შრომის ნაყოფიერების ზრდის ახალ გზებს. ფართოდ არის ცნობილი კომუნისტების — სოციალისტური შრომის გმირების — გ. ობოლაძისა და ვ. ლუბავსკის; სსრ კავშირის უმაღლესი საბჭოს დეპუტატის ა. დათაშვილის, აგრეთვე ბევრი მოწინავე მუშისა და ინჟინერ-ტექნიკური მუშაკის შრომითი სქემები, ორგანიზატორული უნარი.

გვირაბმშენებელი კომუნისტები მეორე პარტიულ კონფერენციაზე მოვიდნენ მტკიცე გადაწყვეტილებით აიღონ ხუთწლედის ახალი ზღუდეები.

მომხსენებლის — თბილგვირაბმშენის პარტიული კომიტეტის მდივნის გ. ჩიგოგიძისა და კომუნისტთა გამოსვლებს წითელ ზოლად გასდევდა სამშენებლო-სამონტაჟო სამუშაოთა დროულად და მაღალხარისხოვნად შესრულებით ღრმა დაინტერესება. და ეს გასაგებიც არის, რადგან ეკონომიკა პარტკომის, სამეურნეო ერთეულთა პარტორგანიზაციების მოღვაწეობის მთავარი უბანია. ამასთან ისინი ადმინისტრაციის საქმიანობას კი არ ეწევიან, არამედ მათთან ერთად ცოცხალი პოლიტიკური და ორგანიზატორული მუშაობით რაზმავენ კოლექტივს მის წინაშე მდგომი ამოცანების შესასრულებლად.

მიზანსწრაფულ მუშაობას ეწევიან № 212 და № 213 სამშენებლო-სამონტაჟო მატარებლების, № 5 საგვირაბო რაზმის პარტიული ორგანიზაციები. ისინი წარმატებით წყვეტენ მშენებლობის აქტუალურ საკითხებს, დღითიდღე აუმჯობესებენ ალმზრდელობითს მუშაობას.

პარტიულ კომიტეტს, რომელიც თვალსაჩინებს სამშენებლო ორგანიზაციების მუშაობის სპეციფიკას და სამშენებლო ობიექტების დაქსაქსულობას, პარტიული მუშაობის ცენტრი ძირეულ რგოლებში — უშუალოდ სამეურნეო ერთეულთა პირველად პარტორგანიზაციებსა და პარტიულ ჯგუფებში გადააქვს. თუ წლინახევრის წინათ თბილგვირაბმშენის პარტიულ ორგანიზაციებში 4 პარტიული ჯგუფი იყო, ამჟამად მათი რიცხვი 28-ს შეადგენს. ახლა საკითხების დიდ ნაწილს უშუალოდ წყვეტენ პ

მხედართმთავრის თვალით

ბის რაიონი, ისახება ძალების და საშუალებების დაჯგუფება, წყდება ყველა დანარჩენი საჭირო საკითხები.

ზოგიერთი სხვა ავტორისაგან განსხვავებით კ. კ. როკოსოვსკის არ ავიწყდება ამასთან გვიამბოს შტაბებისა და მათი უფროსების შესახებ. ომის განმავლობაში მას მუშაობა მოუხდა შტაბის ოთხ უფროსთან: ა. გ. მასლოვთან, ხ. პ. ტარასოვთან, მ. ხ. მალინინთან, ა. ნ. ბოგოლიუბოვთან, და თვითეული მათგანისათვის პოულობს გულთბილ სიტყვას.

კონსტანტინე კონსტანტინეს-ძე უფრო მუშაობდა ეგრეთწოდებულ „შტაბ-ბინაში“, სადაც თავს იყრიდა არმიისა და ფრონტის უველა პასუხისმგებელი ხელმძღვანელი. აქ ხსმენდნენ მოხსენებებს, შეჰქონდათ წინადადებანი და სარდალი იღებდა გადაწყვეტილებებს.

წიგნში უაღრესად ფართოდ ნაჩვენებია სარდლის მუშაობა კურსკის რკალზე ცენტრალური ფრონტის თავდაცვითი ოპერაციისა და შემდგომი კონტრშეტევის გეგმებზე („ციტადელის“ კრახი“), ბელორუსიაში გერმანელი ფაშისტთა ჯარების განადგურების ოპერაციის გეგმებზე („ორიოვ დრუმა მთავარია“, „განადგურება“). მომართავს რა უკანასკნელ ოპერაციას, ავტორი ააშკარავებს, თუ რა გავლენა ჰქონდა ვითარების კონკრეტულ პირობებს ბობრუისკის მიმართულებით შეტევის შესახებ გადაწყვეტილების შემუშავებაზე, სადაც განსაკუთრებული მნიშვნელობა ჰქონდა თავისებურ ადგილმდებარეობას. სარდალმა მაშინ დიდი სიმტკიცე გამოიჩინა და შეძლო მთავარბანაკის წინაშე დაეცვა თავისი განზრახვა. ამ განზრახვაში დიდი ორიგინალობით გამოირჩევა კ. კ. როკოსოვსკის მოსაზრებანი, რომ საჭირო იყო ერთი (1-ლი ბელორუსიის) ფრონტის შემადგენლობაში გაერთიანებულიყვნენ ჯარები, რომლებიც მოქმედებდნენ პოლესიეს ფართო ტყიან-ჭაობიანი მასივით გაყოფილ ბობრუისკსა და ლიუბლინის მიმართულებებით. ამ მოსაზრებებს მთავარმბანაკიც დაეთანხმა; თუმცა უარყო სარდლის წინადადება ერთდროულად წარმოებულიყო შეტევა ფრონტის ფლანგებზე, რადგანაც ძალები საკმარისი არ იყო.

გადაწყვეტილების გამომუშავებაზე სარდლის შემოქმედებითი მუშაობის პროცესის შესახებ ლაპარაკია არა მარტო მოცემულ ოპერაციებთან დაკავშირებით. მკითხველი ეცნობა ბევრ სხვა მაგალითსაც, რომლებიც არანაკლებ საინტერესოა, ისეთებს, როგორიც არის: შეტევა აღმოსავლეთ პრუსიაში, აღმოსავლეთ პომერანიაში, ბერლინის ჩრდილოეთით. ყველა ეს ოპერაცია გამორჩეულად ჩანაფიქრის სიმტკიცით, მოქმედების ვეგმის სიცხადით, რაღაც განსაკუთრებული სილამაზით, რაც ახასიათებდა სახელმობრ იმ ოპერაციებს, რომლებსაც კ. კ. როკოსოვსკი ხელმძღვანელებდა.

კ. კ. როკოსოვსკის მოგონებები ნამდვილი ადამიანურობით ხასიათდება. რა ოპერაციასაც უნდა შეხებოდა, მას არასოდეს არ ავიწყდებოდა გულთბილად მოეხსენიებინა თავისი მებრძოლი ამხანაგები — საბჭოთა ჯარისკაცები და ოფიცრები, მეთაურები და პოლიტმუშაკები. ავტორი იცნობს მათს საზრიანობებს, ინტერესებსა და ფიქრებს, უოველწარამად ზრუნავს მათთვის. ძალიან დამახასიათებელია მისი შემდეგი შენიშვნა, რაც გაკეთებულია თავში „გერმანიის ფარგლებისაკენ“, რომელშიც მოგვითხრობს იმ ამბებზე, როცა ომი უკვე მტრის ტერიტორიაზე წარმოებდა. საბჭოთა მეომრების უდიდესი უმრავლესობა მაშინ უკვე ბრძოლებში ნამყოფი იყო. ეს იყვნენ ადამიანები, რომლებსაც როგორც იტყვიან, „თოფის წვამლის სუნი ეცნოსათ“, ნაომარნი, ძნელ ლაშქრობებს მიჩვეულნი იყვნენ. ახლა მათ ერთი მისწრაფება ჰქონდათ — რაც შეიძლება მალე მოეღოთ ბოლო მტრისათვის. „მათ ვერც სიძნელე აშინებდა, ვერც საფრთხე. მაგრამ ჩვენ ხომ ვიცოდით ფიქრები, რომლებიც მოქმედებდნენ პოლესიეს ფართო ტყიან-ჭაობიანი მასივით გაყოფილ ბობრუისკსა და ლიუბლინის მიმართულებებით. ამ მოსაზრებებს მთავარმბანაკიც დაეთანხმა; თუმცა უარყო სარდლის წინადადება ერთდროულად წარმოებულიყო შეტევა ფრონტის ფლანგებზე, რადგანაც ძალები საკმარისი არ იყო.

წიგნში უაღრესად ფართოდ ნაჩვენებია სარდლის მუშაობა კურსკის რკალზე ცენტრალური ფრონტის თავდაცვითი ოპერაციისა და შემდგომი კონტრშეტევის გეგმებზე („ციტადელის“ კრახი“), ბელორუსიაში გერმანელი ფაშისტთა ჯარების განადგურების ოპერაციის გეგმებზე („ორიოვ დრუმა მთავარია“, „განადგურება“). მომართავს რა უკანასკნელ ოპერაციას, ავტორი ააშკარავებს, თუ რა გავლენა ჰქონდა ვითარების კონკრეტულ პირობებს ბობრუისკის მიმართულებით შეტევის შესახებ გადაწყვეტილების შემუშავებაზე, სადაც განსაკუთრებული მნიშვნელობა ჰქონდა თავისებურ ადგილმდებარეობას. სარდალმა მაშინ დიდი სიმტკიცე გამოიჩინა და შეძლო მთავარბანაკის წინაშე დაეცვა თავისი განზრახვა. ამ განზრახვაში დიდი ორიგინალობით გამოირჩევა კ. კ. როკოსოვსკის მოსაზრებანი, რომ საჭირო იყო ერთი (1-ლი ბელორუსიის) ფრონტის შემადგენლობაში გაერთიანებულიყვნენ ჯარები, რომლებიც მოქმედებდნენ პოლესიეს ფართო ტყიან-ჭაობიანი მასივით გაყოფილ ბობრუისკსა და ლიუბლინის მიმართულებებით. ამ მოსაზრებებს მთავარმბანაკიც დაეთანხმა; თუმცა უარყო სარდლის წინადადება ერთდროულად წარმოებულიყო შეტევა ფრონტის ფლანგებზე, რადგანაც ძალები საკმარისი არ იყო.

გადაწყვეტილების გამომუშავებაზე სარდლის შემოქმედებითი მუშაობის პროცესის შესახებ ლაპარაკია არა მარტო მოცემულ ოპერაციებთან დაკავშირებით. მკითხველი ეცნობა ბევრ სხვა მაგალითსაც, რომლებიც არანაკლებ საინტერესოა, ისეთებს, როგორიც არის: შეტევა აღმოსავლეთ პრუსიაში, აღმოსავლეთ პომერანიაში, ბერლინის ჩრდილოეთით. ყველა ეს ოპერაცია გამორჩეულად ჩანაფიქრის სიმტკიცით, მოქმედების ვეგმის სიცხადით, რაღაც განსაკუთრებული სილამაზით, რაც ახასიათებდა სახელმობრ იმ ოპერაციებს, რომლებსაც კ. კ. როკოსოვსკი ხელმძღვანელებდა.

კონკრეტულ მაგალითებსა და ფაქტებზე დაყრდნობით კ. კ. როკოსოვსკი საკადრის პასუხს აძლევს წიგნებისა და კინოსურათების ზოგიერთ ავტორებს, რომლებიც თავიანთ ნაწარმოებებში გაზვიადებულად ასურათებენ ჩვენი ჯარების უკანდახევისა და გარემოცვიდან იმ ჯარისკაცებისა და ოფიცრების გამოსვლის ეპიზოდებს, რომლებიც ტყეებში იმალებოდნენ. ეი ხომ საწინააღმდეგოდ რას წერს კ. კ. როკოსოვსკი:

„როდესაც შეიტყეს, რომ იარცევოს რაიონში და მდინარე ვოპის მარჯვენა ნაპირზე იმყოფებიან ნაწილები, რომლებიც წინააღმდეგობას უწევენ გერმანელებს, ადამიანებმა უკვე თვითონ მოგვაშურეს. მოდიოდნენ მთელი ქვეგანაყოფები ანდა ჯგუფები მეთაურთა შემადგენლობითვით. მე მნიშვნელოვნად მომიჩნია დავადასტურო ეს, როგორც ამბების მნახველმა და მონაწილემ“. და შემდეგ განაგრძობს: „ჰიტლერელებმა ვერ შეძლეს გავენადგურებინეთ, თუმცა ძალიან ცდილობდნენ ამას. მტერმა შეძლო მხოლოდ ადგილი ეცვლევინებინა ხოლმე ჩვენი ჯარებისათვის, ამასთან დიდი ზარალი მოსდიოდა“.

წიგნის ფურცლები სხოლენსკის, შემდეგ კი მოსკოვის მიმართულებით მძიმე თავდაცვის დღეების შესახებ მკითხველი მტკიცედ ამახსოვრდება, აღელვებს მას როგორც დოკუმენტი, რომელშიც აისახა ელვისებური ომის ჰიტლერული გეგმების ჩაფუშვა და მის მსვლელობაში შემობრუნება. ეს შემობრუნება ბევრს ნამდვილ სასწაულად მიაჩნდა. როკოსოვსკი გვირვენებს ასეთი სასწაულის შინაგან ძალასა და მიზეზს — საბჭოთა მეომრებს, რომლებმაც მტრის შემოტევას გაუძლეს და შეტევაზე გადასვლა იწყეს. მოსკოვის დამცველნი მარტონი როდი იყვნენ. მათ მთელი ჩვენი ქვეყანა ეხმარებოდა. თავისი მაგალითების ლოგიკით ავტორს მკითხველი მიჰყავს ღრმა დასკვნებამდე დიდი ლენინის ხელმძღვანელობით კომუნისტური პარტიის მიერ შექმნილი საბჭოთა წყობილების ძალისა და უძლეველობის შესახებ.

წიგნში შესამჩნევი ადგილი სამართლიანად უჭირავს მოგონებებს, რომლებიც სარდლის შემოქმედების მუშაობას ეხება. წიგნს მკითხველი თითქოს შეჰყავს მხედართმთავრის ლაბორატორიაში, სადაც იგი იღებს გადაწყვეტილებას, რომელიც ოპერაციის გეგმაზე, მის მომზადებასა და უზრუნველყოფაზე მთელი შემდგომი მუშაობის საფუძველს შეადგენს. წიგნში ნაამბობია, როგორ ყალიბდება ოპერაციის ჩანაფიქრი, როგორ განისაზღვრება ჯარების ძირითად ღონისძიებათა მიმართულება ან მათი გამოყენება დათმობილი მოგონებებს საბჭოთა ჯარებისა და მოძმე პოლონეთის არმიის საბრძოლო მოქმედებაზე ვარშავის რაიონში.

ცნობილია, რომ სახალხო პოლონეთისა და საბჭოთა კავშირის ურთიერთობის განვითარებას, დიდ როლს ასრულებს ევროპისა და მთელი მსოფლიოს მშვიდობის განმტკიცებაში.

ეს ხელშეკრულება დაიდო ძნელ დროს. ჩეხოსლოვაკიელი პატრიოტები თავდადებით და გმირულად იბრძოდნენ ჰიტლერული ფაშიზმის წინააღმდეგ. დარწმუნებული იყვნენ, რომ ფაშიზმისგან მათ იხსნიდა საბჭოთა კავშირი, რომლის არმია ვოლგაზე ჰიტლერელთა ურდოების განადგურების შემდეგ შეტევაზე გადავიდა.

ხელშეკრულებამ მტკიცე საფუძველი ჩაუყარა საბჭოთა კავშირისა და ჩეხოსლოვაკიის ხალხების ნამდვილად მეგობრული ურთიერთობის განვითარებას. იგი ითვალისწინებდა ყოველმხრივ ურთიერთდახმარებას ომში ნაცისტური გერმანიის წინააღმდეგ და ორი ქვეყნის ერთობლივ მოქმედებას ევროპის მშვიდობის უზრუნველყოფაში მეორე მსოფლიო ომის შემდეგ. ეს დიდმნიშვნელოვანი დოკუმენტი უზრუნველყოფდა ორმხრივი ეკონომიური ურთიერთობის განვითარებას ომის შემდეგ, ურთიერთდახმარებისა და ურთიერთსარგებლობის პრინციპზე.

„მოსკოვის 1943 წლის 12 დეკემბრის ხელშეკრულება, — ხაზგასმით აღნიშნავდა კ. გოტვალდი, — მტკიცე, ურღვევ საფუძველს უყრის ჩვენს მომავალ ეროვნულ და სახელმწიფო ცხოვრებას. იგი ჩვენს ხალხებს ათავისუფლებს უმძიმესი ტვირთისაგან, რომელიც საუკუნეების მანძილზე აწვათ: „ათავისუფლებს შიშისაგან არსებობის გამო... ჰიტლერის ტირანიის დამხობის შემდეგ, ჩვენი სამშობლოდან უცხოელ დამპყრობთა განდევნის შემდეგ, ჩვენი რესპუბლიკის განთავისუფლების შემდეგ

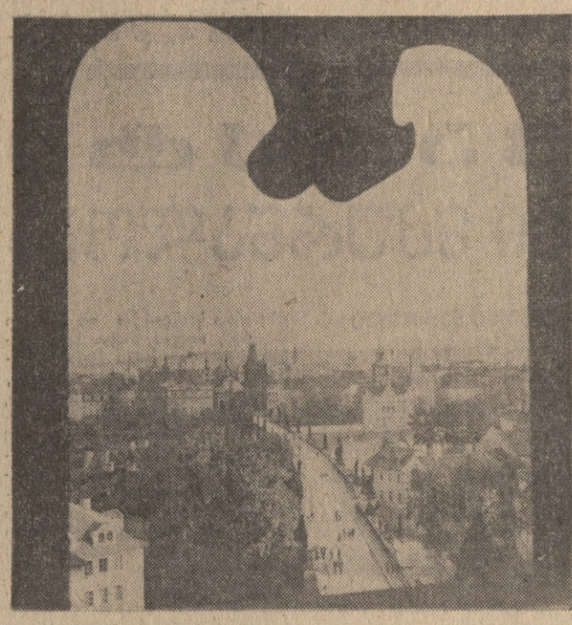

ეს ხელშეკრულება უზრუნველყოფს ჩვენს სრულ უშიშროებას ჩვენი ქვეყნის ხალხთა მეგობრობის, ურთიერთ დახმარებისა და ომისშემდგომი თანამშრომლობის ხელშეკრულების 25 წლისთავს. მეოთხედი საუკუნეა ეს ხელშეკრულება განსაზღვრავს ჩეხოსლოვაკია-საბჭოთა კავშირის ძმური ურთიერთობის განვითარებას, დიდ როლს ასრულებს ევროპისა და მთელი მსოფლიოს მშვიდობის განმტკიცებაში.

ეს ხელშეკრულება დაიდო ძნელ დროს. ჩეხოსლოვაკიელი პატრიოტები თავდადებით და გმირულად იბრძოდნენ ჰიტლერული ფაშიზმის წინააღმდეგ. დარწმუნებული იყვნენ, რომ ფაშიზმისგან მათ იხსნიდა საბჭოთა კავშირი, რომლის არმია ვოლგაზე ჰიტლერელთა ურდოების განადგურების შემდეგ შეტევაზე გადავიდა. და ამ მხრივ მისი მემუარები უმნიშვნელოვანეს წყაროს წარმოადგენს „ 8 აგვისტოს, — წერს იგი, — ჩვენმა დაზვერვის ორგანოებმა მიიღეს მონაცემები, რომ ვარშავაში თითქოს დაიწყო აჯანყება გერმანელი ფაშისტი ოკუპანტების წინააღმდეგ. ამ ცნობამ ძლიერ შეგვაშფოთა.. გულახდილად რომ ვთქვათ, აჯანყების დაწყებისათვის ყველაზე ცუდი ხომ სწორედ ის დრო იყო, როცა იგი დაიწყო. აჯანყების ხელმძღვანელებმა თითქოს განზრახ აირჩიეს დრო, რომ დამარცხებულიყვნენ...“. იგი აშუქებს ოპერატიულ ვითარებას, საბჭოთა ჯარებისა და მოწინააღმდეგის მდგომარეობასა და მოქმედებას, გვიჩვენებს, რომ ყოველი ნაბიჯი ვარშავის გადასარჩენად უდიდეს სიძნელეს წარმოადგენდა და ქალაქის განთავისუფლება შეუძლებელი იყო მხოლოდ ახალი დიდი შეტევითი ოპერაციის შედეგად, მის მოსამზადებლად საჭირო იყო დიდი დრო.

მკითხველის წინაშე იშლება სურათი უაღრესად დაძაბული და ხასხლისმძღვრელი ბრძოლისა რასაც მოწინააღმდეგესთან ეწეოდნენ საბჭოთა ჯარები, რომლებსაც განუწყვეტელი მძიმე ბრძოლებით უკვე გავლილი ჰქონდათ 600 კილომეტრი გზა. პოლიტიკანებმა კი, რომლებიც მოკალათებული იყვნენ ლონდონში ეგრეთწოდებულ პოლონეთის ემიგრანტულ მთავრობაში, ყველაფერი გააკეთეს, რომ მოეხდინათ აჯანყებულთა იზოლაცია ჩვენი ჯარებისაგან.

კ. კ. როკოსოვსკიმ დაგვანახვა, რომ საბჭოთა არმია მრავალმხრივ დახმარებას უწევდა აჯანყებულებს, დესანტებიც კი გადასხა ვისაზე უშუალოდ ვარშავაში. მაგრამ არმია კრაიოვას სარდლობა, ლონდონიდან მიღებული მითითებით, სრულებით არ ცდილი პირდაპირ დაკავშირებოდა ფრონტის შტაბს, თუმცა საბჭოთა გენერალურმა შტაბმა ამ სარდლობას კოდი აცნობა. უფრო მეტიც, პოლონეთის 1-ლი არმიის დესანტების მოქმედების დასაწყისისათვის მან თვისი რაზმები ვისლის და სავლეთ ნაპირიდან ქალაქის სალრმეში გადაიყვანა. მათი ადგილი მოწინააღმდეგემ დაიკავა, და, ამრიგად, ოპერაცია ჩაიფუშა.

ცალკე უნდა აღინიშნოს, რომ კ. კ. როკოსოვსკის მოგონებები წარმოადგენენ თავისებურ პიმნს საბჭოთა მეომრის, ჯარისკაცისა და მეთაურისადმი. ფრონტის სარდალს თითქმის არ უხდება იერიშზე მიდიოდეს მებრძოლის გვერდით, მაგრამ მთელი მისი გაანგარიშებანი და ვარაუდები გარდუვალად უკავშირდება მეომრის მორალურ სულისკვეთებას, მის მაძაცობასა და სბრძოლო სიმტკიცეს, გაწვრთნილობას, იმისათვის მზადყოფნას, რომ რადაც უნდა დაუჯდეს შეასრულოს ამოცანა. და წიგნის ავტორს არ ავიწყდება კეთილი სიტყვით მოიხსენიოს ჯარისკაცი, მეთაური, მათი ალმზრდელი პარტია და სამშობლო. იგი ლაპარაკობს პარტიის ბევრ წევრ-ხვენილზე ჯარებში, პოლიტმუშაკებზე, რომლებიც მეომრებთან ურგრავდნენ სოციალისტური სამშობლოსა და კომუნისტური პარტიისადმი ღრმა ერთგულების სულისკვეთებას, პოლიტიკურ ა დ უწყობდნენ ხელს ოპერაციების მომზადებასა და ჩატარებას. „დიდება თქვენ, შესანიშნავო საბჭოთა ადამიანებო! — წერს დასასრულ წიგნში კონსტანტინე კონსტანტინეს-ძე. — მე ბედნიერი ვარ, რომ თქვენთან ერთად ვიყავი მთელი ამ წლების განმავლობაში. და თუ რაიმეს გაკეთება შევძელი, ამას თქვენ უნდა გიმადლოდეთ“.

ავტორს არც ზურგის მშრომელთა დაუღლავი საქმიანობა ავიწყდება. მკაფიოდ ახასიათებს რა მათ, იგი გვიჩვენებს, თუ რა ფასდაუდებელ მუშაობას ეწეოდნენ ისინი, რათა მოქმედი არმია უზრუნველეყოთ ყოველივე იმით, რაც საჭირო იყო, და კერძოდ, განიხილავს ზურგის, ორგანოების საქმიანობას ოპერაციების მომზადებისა და ჩატარების დროს.

ვერც კი ჩამოვთვლით ყოველივე იმ საინტერესოსა და საჭიროს, რაზეც წერს კ. კ. როკოსოვსკი. მისი ჰკვიანური, საბრძოლო, ღრმად პარტიული წიგნი უნდა წაიკითხოს ყველამ, ვისთვისაც ძვირფასია ჩვენი სამშობლოს ისტორია.

წიგნში უხვად არის მოყვანილი საბჭოთა არმიის ჯარისკაცთა და ოფიცერთა მხედრული გმირობისა და საბრძოლო ოსტატობის, მორალური და ფიზიკური სიმტკიცის, შეუდრეკლობისა და ნამდვილი ადამიანური მაგალითები. გმირობანი, რომლებიც მათ საშობლოსათვის ჩაიდინეს, სამართლიანად უჭირავს უაღრესად ღირსეული ადგილი ჩვენი ხალხის ინტელექტუალურ საგანძურში. ვფიქრობ, რომ მათს ნათელ ხსოვნას მზრუნველად უნდა ვინახავდეთ, ღირსეულად ავსახვდეთ მეცნიერებაში, ლიტერატურა ხა და ხელოვნებაში, ფართოდ ვიყენებდეთ ყველა მისაწვდომი ფორმითა და გზით ახალგაზრდა თაობის იდეალების გასამდიდრებლად.

(გაზ. „ქრასნაია ზვეზდა“,
8 დეკემბერი)

საბჭოთა კავშირ-ჩეხოსლოვაკიის მეგობრობის მჯკიცე გარანტია

12 დეკემბერს ჩეხოსლოვაკიელი მშრომელები საბჭოთა ხალხთან ერთად აღნიშნავენ საბჭოთა კავშირისა და ჩეხოსლოვაკიის მეგობრობის, ურთიერთ დახმარებისა და ომისშემდგომი თანამშრომლობის 25 წლისთავს. მეოთხედი საუკუნეა ეს ხელშეკრულება განსაზღვრავს ჩეხოსლოვაკია-საბჭოთა კავშირის ძმური ურთიერთობის განვითარებას, დიდ როლს ასრულებს ევროპისა და მთელი მსოფლიოს მშვიდობის განმტკიცებაში.

ეს ხელშეკრულება დაიდო ძნელ დროს. ჩეხოსლოვაკიელი პატრიოტები თავდადებით და გმირულად იბრძოდნენ ჰიტლერული ფაშიზმის წინააღმდეგ. დარწმუნებული იყვნენ, რომ ფაშიზმისგან მათ იხსნიდა საბჭოთა კავშირი, რომლის არმია ვოლგაზე ჰიტლერელთა ურდოების განადგურების შემდეგ შეტევაზე გადავიდა. და ამ მხრივ მისი მემუარები უმნიშვნელოვანეს წყაროს წარმოადგენს „ 8 აგვისტოს, — წერს იგი, — ჩვენმა დაზვერვის ორგანოებმა მიიღეს მონაცემები, რომ ვარშავაში თითქოს დაიწყო აჯანყება გერმანელი ფაშისტი ოკუპანტების წინააღმდეგ. ამ ცნობამ ძლიერ შეგვაშფოთა.. გულახდილად რომ ვთქვათ, აჯანყების დაწყებისათვის ყველაზე ცუდი ხომ სწორედ ის დრო იყო, როცა იგი დაიწყო. აჯანყების ხელმძღვანელებმა თითქოს განზრახ აირჩიეს დრო, რომ დამარცხებულიყვნენ...“. იგი აშუქებს ოპერატიულ ვითარებას, საბჭოთა ჯარებისა და მოწინააღმდეგის მდგომარეობასა და მოქმედებას, გვიჩვენებს, რომ ყოველი ნაბიჯი ვარშავის გადასარჩენად უდიდეს სიძნელეს წარმოადგენდა და ქალაქის განთავისუფლება შეუძლებელი იყო მხოლოდ ახალი დიდი შეტევითი ოპერაციის შედეგად, მის მოსამზადებლად საჭირო იყო დიდი დრო.

მკითხველის წინაშე იშლება სურათი უაღრესად დაძაბული და ხასხლისმძღვრელი ბრძოლისა რასაც მოწინააღმდეგესთან ეწეოდნენ საბჭოთა ჯარები, რომლებსაც განუწყვეტელი მძიმე ბრძოლებით უკვე გავლილი ჰქონდათ 600 კილომეტრი გზა. პოლიტიკანებმა კი, რომლებიც მოკალათებული იყვნენ ლონდონში ეგრეთწოდებულ პოლონეთის ემიგრანტულ მთავრობაში, ყველაფერი გააკეთეს, რომ მოეხდინათ აჯანყებულთა იზოლაცია ჩვენი ჯარებისაგან.

კ. კ. როკოსოვსკიმ დაგვანახვა, რომ საბჭოთა არმია მრავალმხრივ დახმარებას უწევდა აჯანყებულებს, დესანტებიც კი გადასხა ვისაზე უშუალოდ ვარშავაში. მაგრამ არმია კრაიოვას სარდლობა, ლონდონიდან მიღებული მითითებით, სრულებით არ ცდილი პირდაპირ დაკავშირებოდა ფრონტის შტაბს, თუმცა საბჭოთა გენერალურმა შტაბმა ამ სარდლობას კოდი აცნობა. უფრო მეტიც, პოლონეთის 1-ლი არმიის დესანტების მოქმედების დასაწყისისათვის მან თვისი რაზმები ვისლის და სავლეთ ნაპირიდან ქალაქის სალრმეში გადაიყვანა. მათი ადგილი მოწინააღმდეგემ დაიკავა, და, ამრიგად, ოპერაცია ჩაიფუშა.

ცალკე უნდა აღინიშნოს, რომ კ. კ. როკოსოვსკის მოგონებები წარმოადგენენ თავისებურ პიმნს საბჭოთა მეომრის, ჯარისკაცისა და მეთაურისადმი. ფრონტის სარდალს თითქმის არ უხდება იერიშზე მიდიოდეს მებრძოლის გვერდით, მაგრამ მთელი მისი გაანგარიშებანი და ვარაუდები გარდუვალად უკავშირდება მეომრის მორალურ სულისკვეთებას, მის მაძაცობასა და სბრძოლო სიმტკიცეს, გაწვრთნილობას, იმისათვის მზადყოფნას, რომ რადაც უნდა დაუჯდეს შეასრულოს ამოცანა. და წიგნის ავტორს არ ავიწყდება კეთილი სიტყვით მოიხსენიოს ჯარისკაცი, მეთაური, მათი ალმზრდელი პარტია და სამშობლო. იგი ლაპარაკობს პარტიის ბევრ წევრ-ხვენილზე ჯარებში, პოლიტმუშაკებზე, რომლებიც მეომრებთან ურგრავდნენ სოციალისტური სამშობლოსა და კომუნისტური პარტიისადმი ღრმა ერთგულების სულისკვეთებას, პოლიტიკურ ა დ უწყობდნენ ხელს ოპერაციების მომზადებასა და ჩატარებას. „დიდება თქვენ, შესანიშნავო საბჭოთა ადამიანებო! — წერს დასასრულ წიგნში კონსტანტინე კონსტანტინეს-ძე. — მე ბედნიერი ვარ, რომ თქვენთან ერთად ვიყავი მთელი ამ წლების განმავლობაში. და თუ რაიმეს გაკეთება შევძელი, ამას თქვენ უნდა გიმადლოდეთ“.

ავტორს არც ზურგის მშრომელთა დაუღლავი საქმიანობა ავიწყდება. მკაფიოდ ახასიათებს რა მათ, იგი გვიჩვენებს, თუ რა ფასდაუდებელ მუშაობას ეწეოდნენ ისინი, რათა მოქმედი არმია უზრუნველეყოთ ყოველივე იმით, რაც საჭირო იყო, და კერძოდ, განიხილავს ზურგის, ორგანოების საქმიანობას ოპერაციების მომზადებისა და ჩატარების დროს.

ვერც კი ჩამოვთვლით ყოველივე იმ საინტერესოსა და საჭიროს, რაზეც წერს კ. კ. როკოსოვსკი. მისი ჰკვიანური, საბრძოლო, ღრმად პარტიული წიგნი უნდა წაიკითხოს ყველამ, ვისთვისაც ძვირფასია ჩვენი სამშობლოს ისტორია.

წიგნში უხვად არის მოყვანილი საბჭოთა არმიის ჯარისკაცთა და ოფიცერთა მხედრული გმირობისა და საბრძოლო ოსტატობის, მორალური და ფიზიკური სიმტკიცის, შეუდრეკლობისა და ნამდვილი ადამიანური მაგალითები. გმირობანი, რომლებიც მათ საშობლოსათვის ჩაიდინეს, სამართლიანად უჭირავს უაღრესად ღირსეული ადგილი ჩვენი ხალხის ინტელექტუალურ საგანძურში. ვფიქრობ, რომ მათს ნათელ ხსოვნას მზრუნველად უნდა ვინახავდეთ, ღირსეულად ავსახვდეთ მეცნიერებაში, ლიტერატურა ხა და ხელოვნებაში, ფართოდ ვიყენებდეთ ყველა მისაწვდომი ფორმითა და გზით ახალგაზრდა თაობის იდეალების გასამდიდრებლად.

(გაზ. „ქრასნაია ზვეზდა“,
8 დეკემბერი)

საჰასუხო დარტყმები

პანოი, 11 დეკემბერი, (საკდესი). **სამხრეთ ვიეტნამის განთავისუფლების სახალხო შეიარაღებული ძალების მებრძოლები კვლავ აყენებენ საპასუხო დარტყმებს ამერიკის ჯარებსა და საიგონის რეჟიმის ჯარებს.**

ვიეტნამის საინფორმაციო სააგენტო ამოწმებს სააგენტო „განთავისუფლების“ და იუწყება, რომ 5 დეკემბერს სამხრეთვიეტნამელმა პატრიოტებმა იერიში მიიტანეს მოწინააღმდეგის პოზიციებზე ნომერ 4 სტრატეგიული გზის რაიონში (მიტჰოს პროვინცია), რის შედეგად დაზიანებულია მტრის 40 ჯარისკაცი და ოფიცერი, დაიწვა 4 ჯაზარმა. მოწინააღმდეგეს შეუტიეს აგრეთვე კუანგჩის პროვინციის მთელ რიგ რაიონებში, რის გამოც ორი დღის ბრძოლების დროს — 5 და 6 დეკემბერს — ამ პროვინციის ჩრდილოეთ ნაწილში განადგურებულია 30-ზე მეტი ამერიკელი სამხედრო მოსამსახურე და 8 სამხედრო სატვირთო მანქანა. 7 და 8 დეკემბერს სამხრეთ ვიეტნამის განთავისუფლების სახალხო შეიარაღებული ძალების ქვეგანყოფილებმა 333 და 425 მაღლობთა რაიონში გაბედულ ბრძოლებსა და ოპერაციების შედეგად მწყობრიდან გამოიყვანეს ამერიკის არმიის ასამდე ჯარისკაცი და ოფიცერი.

გადანერგვის ოპერაცია

თეირანი, 11 დეკემბერი. (საკდესი). თეირანის ერთ-ერთ კლინიკაში წარმატებით შეასრულეს თვალის რქოვანის გადანერგვის ოპერაცია. გადანერგვა გაუკეთეს ახალგაზრდა ირანელ ტექნიკოსს შეიბანის. ჭაბუკმა, რომელსაც მნიშვნელოვნად ჰქონდა დაკარგული მხედველობა, კვლავ აღიდგინა იგი. ამგვარი ოპერაცია პირველად გაკეთდა ირანში.

ტრაგედია შახტში

პარიზი, 11 დეკემბერი. (საკდესი). როგორც გაზეთი „ლუმანიტე“ იუწყება, ჩამონგრევის შედეგად, რომელიც ასნალოლიარის ერთ-ერთ შახტში მოხდა სენილის მახლობლად (ეპანეთი), მიწისქვეშ მოჰყვა ორმოცდაათი მეშახტე.

კლიფორდის განცხადება

ვაშინგტონი, 10 დეკემბერი. (საკდესი). **თავდაცვის მინისტრმა კლარკ კლიფორდმა დღეს პრეს-კონფერენციაზე განაცხადა, რომ შეერთებულ შტატებს გეგმაში არა აქვს ამჟამად შეამციროს თავისი შეიარაღებული ძალები სამხრეთ ვიეტნამში.**

როგორც მინისტრმა აღნიშნა, ახლა იქ 545 ათასამდე ამერიკელი ჯარისკაცია.

ოკუპანტთა დანაშაული

ჰაიფა, 11 დეკემბერი. (საკდესი). ისრაელის საოკუპაციო ხელისუფალნი, რომლებიც ამაოდ ცდილობენ ჩაახშონ არაბთა წინააღმდეგობის მოძრაობა, ოკუპირებულ ტერიტორიებზე დანაშაულს ჩადიან ქალების, მოხუცებისა და ბავშვების წინააღმდეგ, ტერორით აშინებენ იორდანის დასავლეთ ნაპირის მოსახლეობას და საპყრობილეებში ამწყვდევენ სამშობლოს წინააღმდეგ.

აზიისა და აფრიკის ხალხთა სოლიდარობის ორგანიზაციის მუდმივი სამდივნო, ხაზგასმულია განცხადებაში, მკაცრად გმობს ისრაელის საოკუპაციო ხელისუფალთა ბარბაროსულ რეპრესიებს, რომლებიც შეუთავსებელია ადამიანის უფლებათა დეკლარაციასთან, მოუწოდებს მსოფლიოს ყველა მშვიდობისმოყვარე და თავისუფლებისმოყვარე ადამიანს, ავრცელონ ყველა ეროვნულ-განმათავისუფლებელ მოძრაობას გადაჭრით დაგმონ ისრაელის საოკუპაციო ხელისუფალთა დანაშაულნი არაბი მოსახლეობის წინააღმდეგ და მოითხოვს ყველა პოლიტიკური პატიმრის განთავისუფლებას.

აზიისა და აფრიკის ხალხთა სოლიდარობის ორგანიზაცია მოითხოვს ავრეთვე ისრაელის დაუყოვნებლივ გაყვანას ჯარები ოკუპირებული ტერიტორიებიდან გაერთიანებული ერების ორგანიზაციის უშიშროების საბჭოს 1967 წლის 22 ნოემბრის რეზოლუციის შესაბამისად.

უშიშროების საბჭოში

ნიუ-იორკი, 11 დეკემბერი. (საკდესი). გაერთიანებული ერების ორგანიზაციის გენერალური მდივნის რეკომენდაციის შესაბამისად უშიშროების საბჭომ გუშინ მიიღო გადაწყვეტილება კვლევ ექვსი თვით — 1969 წლის 15 ივნისამდე დატოვოს კვიპროსში გაერთიანებული ერების ორგანიზაციის მშვიდობის დაცვის საერთაშორისო ძალები.

ერთხმად მიღებულ რეზოლუციაში საბჭო აღნიშნავს, რომ „ბოლანდელ ვითარებაში“ გაერთიანებული ერების ორგანიზაციის ძალებს ყოფნა კვიპროსში „აუცილებელია კუნძულზე მშვიდობის შენარჩუნებისათვის“, და მოუწოდებს ყველა დაინტერესებულ მხარეს „იმოქმედონ მაქსიმალური თავშეკავებით“.

საბჭოთა კავშირის პოზიცია კვიპროსის საკითხში არაერთხელ ყოფილა გაშუქებული საბჭოთა მთავრობის განცხადებებში, აღნიშნა თავის გამოსვლაში უშიშროების საბჭოში სსრ კავშირის წარმომადგენელმა ლ. ი. მენდელევიჩმა. საბჭოთა კავშირი იმ აზრის იყო და არის, რომ კვიპროსის საკითხი შეიძლება მოწესრიგდეს და კიდევაც უნდა მოწესრიგდეს მშვიდობიანი საშუალებებით, კვიპროსელი ხალხის ინტერესებისათვის, მისი შემადგენელი ორივე ეროვნული თემის ინტერესებისათვის, ხმელთაშუა ზღვის აღმოსავლეთ რაიონში ძაბვისშენელების ინტერესებისათვის. საბჭოთა კავშირი მტკიცედ უჭერს მხარს კვიპროსელთა ბრძოლას კვიპროსის რესპუბლიკის სრული დამოუკიდებლობისათვის, სუვერენიტეტისა და ტერიტორიული მთლიანობისათვის. კვიპროსის რესპუბლიკის, რომელიც გაერთიანებული ერების ორგანიზაციის წევრი სრულუფლებიანი სახელმწიფოთა უშიშროებას, მშვიდობას ევროპაში.

საბჭოთა კავშირი და ჩეხოსლოვაკიის ხელშეკრულება კიდევ დიდხანს იქნება განმსაზღვრელი დოკუმენტი ორი ქვეყნის ურთიერთობაში. 1963 წელს ეს ხელშეკრულება გაგრძელდა შემდგომი 20 წლისათვის. რადგან ისტორიულმა გამოცდილებამ სავსებით დაადასტურა მისი მნიშვნელობა.

ზ. მარტინოვა,
საკდესის პრაღელი კორესპონდენტი.

* * *

სურათზე: პრაღის ზედი.
ფოტო ი. სომოვისა.
(ახალი ამბების სააგენტო).

ჩინეთის ამბები

შუხრეთის პრესა იუწყება, რომ პროვინციულ „რევკომებს“ დაურიგეს პარტიის ახალი წესდების პროექტი, რომელიც მიიღო ჩინეთის კომპარტიის ცენტრალური კომიტეტის ეგრეთწოდებულმა 12-ე პლენუმმა და „მოიწოდა პირადად მაო ძე-

სპორტული ფილმის დღესასწაული

15 დეკემბერს თბილისში გაიხსნება სპორტული ფილმების II სრულიად საკავშირო ფესტივალი. ამ დღეებში გაიმართა საორგანიზაციო კომიტეტის მორიგი სხდომა, რომელზეც დასახეს ფესტივალის მოწყობის კონკრეტული ღონისძიებანი.

საქდესის კორესპონდენტმა ითხოვა სპორტული ფილმების მე-2 სრულიად საკავშირო ფესტივალის საორგანიზაციო კომიტეტის თავმჯდომარეს, საქართველოს სსრ მინისტრთა საბჭოს თავმჯდომარის მოადგილეს ვ. მ. სირაძეს ეამბნა მომავალი ფესტივალის შესახებ.

სპორტისა და სპორტული კინოს მოყვარულთათვის, თქვა ვ. მ. სირაძემ, მზადდება დიდი და საინტერესო დღესასწაული. ის ფაქტი, რომ ფესტივალის მოწყობის ადგილად არჩეულია ქალაქი თბილისი, შემთხვევითი არ არის. საქართველო დიდი სპორტული და კინემატოგრაფიული ტრადიციების რესპუბლიკაა. სპორტი ჩვენში უყვარს ყველას, მთელი სიცოცხლის მანძილზე — შეიძლება ითქვას ბავშვობიდან ღრმა მოხუცებულობამდე, არა მარტო თვითონ მისდევენ სპორტს, არამედ მხურვალე, მგზნებარე გულშემატკივარნი არიან, როცა თვალს ადევნებენ სახელოვან ოსტატთა სპორტულ ორთაბრძოლებს.

და ამიტომ გადაჭარბებულ არ იქნება ვთქვათ, რომ მომავალი ფესტივალისადმი და საერთოდ სპორტული კინოსადმი ინტერესი ჩვენს რესპუბლიკაში, ისევე როგორც მთელ საბჭოთა კავშირში, ძალიან დიდია.

ფესტივალი იქნება არა მარტო ლამაზი სანახაობა სპორტის მოყვარულთათვის, არამედ აგრეთვე შემოქმედებითს კოლექტივებთან, სპორტული ფილმების შემქმნელებთან, ჩვენი ქვეყნის გამოჩენილ სპორტსმენებთან საინტერესო შეხვედრების ადგილიც. იგი ხელს შეუწყობს სპორტული ფილმების გამოშვების შემდგომ გაფართოებას, ახალი შემოქმედებითი ძალების ჩაბმას მათ შექმნაში, სპორტული ფილმების ხარისხის გაუმჯობესებისათვის შემოქმედებითი შეჯიბრების განვითარებას.

იგი გახდება მოსახლეობაში მასობრივი ფიზკულტურისა და სპორტის პროპაგანდის მძლავრი საშუალება.

როგორც ცნობილია, პირველი ამგვარი ფესტივალი გაიმართა 1966 წლის დეკემბერში მოსკოვში. ამ ფესტივალზე უჩვენეს სხვადასხვა წლებში შექმნილი 47 ფილმი. მეორე ფესტივალზე თბილისში ნაჩვენები იქნება მარტო უკანასკნელი ორი წლის განმავლობაში გადაღებული 55 სპორტული ლენტი. როგორც ხედავთ, ფილმები გაცილებით მეტია, ვიდრე წინა დათვალიერებაზე. ეს განპირობებულია იმით, რომ ამ ბოლო დროს ჩვენი კინორეჟისორები უფრო აქტიურად მიმართავენ სპორტულ თემატიკას.

მომავალ დათვალიერებაში მონაწილეობას მიიღებს საბჭოთა კავშირის 31 კინოსტუდია. საზოგადოებრიობის სამსჯავროზე გამოტანილი იქნება 4 მხატვრული ფილმი — „ახალი", „დარტყმა, კიდევ დარტყმა", „ვერტიკალი" და მოკლემეტრაჟიანი ფილმი „ცაში მხოლოდ ქალიშვილები არიან". ნაჩვენები იქნება აგრეთვე მულტიპლიკაციური, მეცნიერულ-პოპულარული, დოკუმენტური, სასწავლო ფილმები, კინოეუროვნალები.

კონკურსში მონაწილე ფილმებს შორის არის ისეთებიც, რომლებიც უკვე აჩვენეს საბჭოთა კავშირის ეკრანებზე და შეუყვარდათ მაყურებლებს. ასეთი ფილმებია „სტარტების ფურცლები", „მოძრაობათა საკვირველი სამყარო", მეცნიერულ-პოპულარული ფილმები — „ნა-ტა-ლი" და „მოჭადრაკენი", სასწავლო ფილმი „მწვრთნელის თვალით", დოკუმენტური „ძახილი" და სხვები.

ფილმების მარტოოდენ ჩამოთვლა, რომლებსაც ფესტივალზე უჩვენებენ, ცხადყოფს, რაოდენ გაფართოვდა სპორტული ფილმების თემატიკა. კიდევ უფრო სანახარულოა აღვნიშნოთ, რომ საბჭოთა კავშირის კინოსტუდიების 1969 წლის გეგმებში სპორტულ ფილმებს სოლიდური ადგილი უკავიათ. იმედი გვაქვს, რომ მესამე ფესტივალზე წარმოდგენილი იქნება უფრო ფართო წრე სპორტული ფილმებისა და ეს ფესტივალი უფრო საინტერესო იქნება.

საუბრის დასასრულს ვ. მ. სირაძემ ყველას უსურვა წარმატებით მონაწილეობა ფესტივალში და დიდი შემოქმედებითი მიღწევები ახალი საინტერესო და მკაფიო, ფორმითა და შინაარსით მრავალფეროვანი სპორტული ფილმების შექმნაში.

საიმედო „ყულაბები"

ყვარელი. (საქ. კორ.). უკანასკნელ წლებში კოლმეურნეთა ფულადი შემოსავალი თითქმის ერთიორად გაიზარდა და დღის წესრიგში დადგა „საიმედო ყულაბების" — შრომითი შემნახველი სალაროების ქსელის გაზრდის აუცილებლობა. ამ მიზნით სოფლებში შილდასა და ახალსოფელში გაიხსნა მეორე თანრიგის შრომითი შემნახველი სალაროები, რომლებიც 17-17 სახის საფინანსო ოპერაციებს აწარმოებენ.

დიდი მოგება

ბუშურები. სამუალო სკოლის მასწავლებელმა თ. მამულაშვილმა თიანეთის რაიონის ცენტრალურ შემნახველ სალაროში წარადგინა ოლიმპიური სპორტული ფულისა და ნივთების ლატარიის ბილეთი სერია 06074 № 091, რომელსაც მოგებად ხვდა ავტომანქანა „ზაპოროჟეც".

ლ. ბიჩინაშვილი.

უზრუნველი სიბერე

თელავი, (საქ. კორ.). მარტო წელს თელაველმა პენსიონერებმა პენსიებისა და დახმარების სახით 2,8 მილიონ მანეთზე მეტი მიიღეს. საკოლმეურნეო შრომის 4 ათასმა ვეტერანმა პენსიების სახით 800 ათასი მანეთი შეიტანა ოჯახში, ერთიორად გაიზარდა მრავალშვილიან და მარტოხელა დედებზე გაცემული დახმარების მოცულობა.

სოფლის მეურნეობის მუშაკთა პროფკავშირებთან ერთად სოციუზრუნველყოფის თელავის რაიონულმა განყოფილებამ უფასო დასვენებისა და სანატორიული მკურნალობის 100-ზე მეტი საგზური გასცა კოლმეურნე პენსიონერებზე.

თქვენთვის, ექვსრებრებრ

ჩვენს ქვეყანაში ბევრი რამ კეთდება ადამიანთა ყოფაცხოვრების გასაუმჯობესებლად. უშვებენ ფეხსაცმლის ახალ მოდელებს, ქსოვილებს, ავეჯს, საოჯახო საგნებს. უკანასკნელ ხანს დაიწყო ახალი მაცივრების, ველოსიპედების, მოტოციკლების გამოშვება. მალე ქალაქების ქუჩებში ახალი მარკების ავტომობილები გამოჩნდებიან.

დღეს ჩვენს მკითხველებს ვთავაზობთ ოთხ ფოტოსურათს, რომლებშიც ნაჩვენებია სხვადასხვა ახალი საქონელი, რის გამოშვებაც ჩვენი ქვეყნის საწარმოებში დაიწყო.

პირველ სურათზეა მინსკის მაცივრების ქარხნის სიახლე — პრდუქტების შესანახი საყინული „8-60". მისი კამერის ტევადობა 60 ლიტრია. სერიული გამოშვება 1969 წლის დამდეგს დაიწყება.

მეორე სურათზეა ლვოვის მოტოქარხნის მოპედი „მპ-046", სწრაფი, ადვილად სამართავი და ეკონომიური მანქანა, რომელიც განკუთვნილია ყოველდღიური მოგზაურობისათვის, გასეირნებისა და ხანგრძლივი მგზავრობისათვის. მისი მაქსიმალური სიჩქარეა 50 კილომეტრი საათში. მოპედის თვლები ერთმანეთის შემცვლელი და ადვილად მოსახსნელია. სათბობის ავზის ტევადობაა 6,5 ლიტრი.

მესამე სურათზე ვხედავთ მცირეგაბარიტიან რადიომიმღებ „ვეფ-12"-ს, რომელიც ბატარიებიდან იკვებება. მიმღები უზრუნველყოფს მიღებას გრძელი, საშუალო და მოკლე ტალღების დიაპაზონებში მომუშავე რადიოსადგურებიდან როგორც სალაშქრო, ისე სტაციონარულ პირობებში. იგი ეკონომიურია, მაღალი ელექტრული და აკუსტიკური პარამეტრები და საიმედო კონსტრუქცია აქვს. კორპუსი დამზადებულია პლასტმასისა და ლითონის დეკორატიული ელემენტებისაგან. ახალ წელს გამოშვებული იქნება შვიდასი ათასზე მეტი ასეთი მიმღები.

მოსკოვის საოჯახო მაცივრების ქარხანაში ათვისებულია გამოშვება ახალი აგრეგატის — „სევერ-6"-ისა, რომელიც გაზით მუშაობს. იგი თანამედროვე გარეგნობისა და მცირე ზომისაა. მისი სიმაღლეა ერთი მეტრი, ხოლო სიგანე 56 სანტიმეტრი. სასარგებლო მოცულობა ასი ლიტრია. კარის შიდა კედელზე სპეციალური ღრმულები გათვალისწინებულია დაფასოებული პროდუქტების, სხვადასხვა სასმელებისა და ხძის შესანახად. მაცივარი 65 კილოგრამს იწონის. მეოთხე ფოტოსურათზე თქვენ ხედავთ „სევერ-6" მარკის ახალი მაცივრების მორიგ პარტიას.

(საქდესისა და ახალი ამბების სააგენტოს ფოტოქრონიკის სურათები).

გუნების უცნაურობანი

გოლიათი ნიანგი

გოტსვანელმა (უგანდა) მონადირეებმა ვეებერთელა ნიანგი მოკლეს. მისი სიგრძე 6 მეტრამდე აღწევდა, ხოლო წონა — ერთ ტონას. აფრიკელი მონადირენი ასეთ გიგანტურ ნიანგს მხოლოდ მეორედ ხვდებიან.

სამუშაო ცხო

წითელწყაროში. („კომუნისტის" კორ.). სოფელ არბოშიკში მცხოვრებ ა. დათუკიშვილის ძროხამ სამფუნა ხბო მოიგო. ხბოს არა აქვს წინა მარცხენა ფეხი, ჯანმრთელია, ნორმალურად ვითარდება და იკვებება.

ეს შემთხვევა უკვე მეორეა. ამ რამდენიმე წლის წინათ არბოშიკის კოლმეურნეობის მეცხვარეობის ბრიგადაში, რომელსაც ა. ბალიაშვილი ხელმძღვანელობს, თხამ სამფეხა თიკანი მოიგო. თიკანი გაიზარდა და საზაფხულო იალაღებზე ცხვართან ერთად ავიდა.

მეხუთე გამარჯვება

მოსკოვში გაიმართა საკავშირო ჩემპიონატის მორიგი ტურის მაგჩი კალათბურთში ვახთა გუნდებისათვის. თამაშობდნენ არმიის ცენტრალური სასპორტო კლუბისა და ალმა-ატის „ლოკომოტივის" გუნდები. წარმატება არმიელ კალათბურთელებს ხვდათ ანგარიშით 96:80.

კიევში ფინიშამდე აქვს საკავშირო ჩემპიონატის ასჯერადიან შაშში ვაჟთათვის. მორიგ ტურში განვაჭარბე-ბელორუსს, შჩიგოლევ-აბაშონოვისა და ანდრეიკო-სრეტენსკის პარტიებში მეტოქენი ყაიმზე შეთანხმდნენ. აბაროზნიკოვმა მოუგო შაინბერგს.

უკანასკნელი ორი ტურის წინ ლიდერები არიან ანდრეიკო და განვაჭარბე, რომლებსაც ათანხვარ-ათანხვარი ქულა აქვთ. ათ ათი ქულა შეაგროვეს შჩიგოლევმა და აბაშონოვმა.

კიევში დასასრულს უახლოვდება რიგელ ი. ცინიას და ლენინგრადელ ი. სპასკაიას მატჩი რუსულ შაშში ჩვენი ქვეყნის პირველობაზე ქალთა შორის. მეოთხე პარტიაში მეტოქენი 25-ე სვლაზე ყაიმზე შეთანხმდნენ.

მატჩის ანგარიშია 2,5:1,5 ი. ცინიას სასარგებლოდ.

„ოჭროს მაკიებელთა" დაბა

ჩემპიონატა სტარტი აილო

10 დეკემბერს რიგაში საზეიმოდ გაიხსნა ჩვენი ქვეყნის გუნდური ჩემპიონატი ჭადრაკში. შეჯიბრებაზე გამოდიან სასპორტო საზოგადოებათა ნაკრები გუნდები, რომელთა რიგებში არიან მსოფლიოში აღიარებული გროსმაისტერები და საერთაშორისო ოსტატები. მაგალითად „ბურევესტნიკის" შემადგენლობაში არის მსოფლიოს ჩემპიონი ნ. გიფრინდაშვილი, რიგის „დაუგავაში" თამაშობს მსოფლიოს ექს-ჩემპიონი მ. ტალი. ასპარეზობაში მონაწილეობას მიიღებენ აგრეთვე პ. კერესი, ა. სუეტინი და სხვები.

გუშინ გაიმართა პირველი ტური.

ტურნე საზღვარგარეთ

თბილისის „დინამოს" გუნდმა დაამთავრა ტურნე კამბოჯაში. მესამე მატჩი დინამოელებს ჰქონდათ პნომ-პენში კამბოჯის ნაკრებთან და გაიმარჯვეს 4:2, ორი ბურთი გავაშველმა გაიტანა, თითო მეტრვეელმა და ნოდიამ.

ბაქოს „ნეფტჩის" გუნდს, როგორც მელიც ირანში იმყოფება, მეორე შეხვედრა „ტაჯოს" საკლუბო გუნდთან ჰქონდა და მატჩი ფრედ — 1:1 დაამთავრა.

ინდოეთში მეექვსე მატჩი გამართა მინსკის „დინამომ": ამჯერად დინამოელები შეხვდნენ ქალაქ გაუხატის ნაკრებს და გაიმარჯვეს — 5:1.

მოსკოვის საერთაშორისო

დღეს მოსკოვში დაიწყება დიდი საერთაშორისო ტურნირი ფიგურულ ციგურაობაში. მონაწილეობას მიიღებენ გერმანიის დემოკრატიული რესპუბლიკის, პოლონეთის, რუმინეთის, გერმანიის ფედერაციული რესპუბლიკის, საფრანგეთისა და სსრ კავშირის სპორტსმენები. ტურნირი 15 დეკემბრამდე გაგრძელდება.

გაზეთ „კომუნისტის" რედაქციას

ნება მიბოძეთ თქვენი გაზეთის საშუალებით გულითადი მადლობა გეუბნოთ ყველა იმ დაწესებულებასა და ორგანიზაციას, მეგობარსა და ამხანაგს, ვინც გულწრფელი სამძიმოთ მანუგეშა მძიმე მწუხარების ჟამს — ჩემი მეუღლის გარდაცვალების გამო.

დემნა შენგელაია.

ინფარქტი და მისი მკურნალობა

ქართულ სამეცნიერო ლიტერატურას შეემატა ახალი ორიგინალური მონოგრაფიული შრომა, პროფესორ ნ. ყიფშიძის და პროფესორ ი. ჭუმბურიძის წიგნი „მიოკარდიუმის ინფარქტი და მისი მკურნალობა".

წიგნი ისეთ საკითხს შეეხება, რომელიც ამჟამად სამედიცინო მეცნიერების ერთ-ერთ ძირითად პრობლემას წარმოადგენს. იგი ჯანმრთელობის დაცვის ორგანოების ყოველდღიური პრაქტიკული ზრუნვის ცენტრშია. ეს დაავადება დიდ ინტერესს და სწორად შეშფოთებასაც იწვევს ფართო საზოგადოებაში. ასეთი მონოგრაფია პირველად ქართულ ენაზე. საკითხის პრაქტიკული დაყენებით იგი განსხვავდება საბჭოთა კავშირში და საზღვარგარეთ გამოცემული სხვა მსგავსი ნაშრომებისაგან.

მონოგრაფიაში განზოგადებულია ავტორების მდიდარი პრაქტიკული გამოცდილება გულის კუნთის ინფარქტის წინააღმდეგ ბრძოლაში, მათ მიერ საქართველოს სსრ ჯანმრთელობის დაცვის სამინისტროს ექსპერიმენტული და კლინიკური თერაპიის ინსტიტუტის და ინფარქტის საწინააღმდეგო ცენტრის თანამშრომელთა კოლექტივთან ერთად ჩატარებული მრავალმხრივი სამეცნიერო კვლევის შედეგები. საკითხი განხილულია საბჭოთა კავშირის და საზღვარგარეთის კარდიოლოგთა მიღწევების ჩვენებით, მაღალ სამეცნიერო დონეზე. შეიძლება ითქვას, რომ ნაშრომში მოკლედ, მაგრამ თვალსაჩინოდ არის გაშუქებული გულის კუნთის ინფარქტის პრობლემის ყველა ძირითადი საკითხი.

მთელი მასალა ისეა გადმოცემული, რომ წიგნით ადვილად, ნაყოფიერად ისარგებლებს პრაქტიკოსი ექიმი. გათვალისწინებულია გულის კუნთის ინფარქტიანი ავადმყოფისათვის ყველა სადიაგნოზო საშუალების და სამკურნალო ღონისძიებათა კომპლექსის ჩატარება სხვადასხვა ეტაპზე:

პირველი ქართული მონოგრაფია მიოკარდიუმის ინფარქტზე

ბირველი დახმარება ადგილზე, ტრანსპორტირებისათვის მომზადება, გადაყვანის ორგანიზაცია, მკურნალობა საავადმყოფოში და ბინაზე გაწერის შემდეგ. განსაკუთრებული ყურადღება აქვს მიქცეული სასწრაფო დახმარების სადგურის სპეციალური კარდიოლოგიური ბრიგადების მუშაობის ორგანიზაციის საკითხებს.

წიგნში მართებულად არის დაყენებული და გაშუქებული საკითხი იმის შესახებ, რომ გულის კუნთის ინფარქტით ავადმყოფი, სათანადო გადაუდებელი სამკურნალო ღონისძიებების ადგილზე ჩატარების შემდეგ, როგორც წესი, უნდა იყოს გადაყვანილი საავადმყოფოში, რადგან მხოლოდ იქ არის შესაძლებელი ყველა თანამედროვე რთული გამოკვლევის ჩატარება, შუდმივი მეთვალყურეობა დაავადების მიმდინარეობაზე და საჭიროებისას სასწრაფო ჩარევა მძიმე გართულებების სამკურნალოდ.

დაწვრილებით არის აღწერილი თანამედროვე უახლესი სადიაგნოზო აპარატურა, ბიოქიმიური კვლევის მეთოდები, მათი გამოყენება კონკრეტულ პირობებში და მიღებული შედეგების შეფასება. ამასთან არის დაკავშირებული სხვადასხვა სამკურნალო ღონისძიების შერჩევა დაავადების ინდივიდუალური მიმდინარეობის თავისებურებასთან შესაბამისად. მონოგრაფიაში საკუთარი გამოცდილების საფუძველზე მოცემულია რეკომენდაციები სხვადასხვა წამალთა ნარევების ვენაში შეშხაპუნების შესახებ. ეს ინფარქტის მკურნალობის ერთ-ერთი საინტერესო და საკვანძო საკითხია, რადგან ისეთი ნივთიერებების, როგორიც არის ნორა დრენალინი, პრედნიზოლინი, სტროფანტინი, ანტიკოაგულანტები, ნოვოკაინამიდი, ელექტროლიტები, ვენაში წვეთობრივი მეთოდით შეყვანის შემოღებამ მნიშვნელოვანი როლი შეასრულა სიკვდილიანობის შემცირებაში, მონოგრაფიაში მოცემულია ამ ნივთიერებათა ვენაში შეყვანის ჩვენებები ავადმყოფის მდგომარეობის და ამა თუ იმ დარღვევის შესაბამისად. აქვეა ავტორების მიერ შედგენილი და გამოცდილი სხვადასხვაგვარი ნარევები, რაც აფართოებს წამლით მკურნალობის შესაძლებლობებს გულის კუნთის ინფარქტის გართულებების: შოკის, კოლაფსის, თრომბოზების, რიტმის დარღვევების, გულის დამბლის თავიდან ასაცილებლად და სამკურნალოდ.

წიგნში დაწვრილებით არის აღწერილი ინფარქტის დროს განვითარებული კლინიკური სიკვდილის მდგომარეობიდან ადამიანის გამოყვანის წესები. ამავე დროს ასევე ამომწურავად არის გაშუქებული საკითხი სპეციალიზებულ საავადმყოფოს განყოფილებაში თანამედროვე ელექტრონული სამკურნალო მოწყობილობის გამოყენების შესახებ.

წიგნი გამოსცა გამომცემლობა „საბჭოთა საქართველომ". მონოგრაფია ილუსტრირებულია სათანადო ფოტოსურათებით და სქემებით. იგი ნელმისაწვდომია არა მარტო სპეციალისტებისათვის, არამედ ფართო საზოგადოებისთვისაც.

სასურველია, რომ ნ. ყიფშიძის და ი. ჭუმბურიძის ნაშრომი გამოიცეს რუსულ ენაზე, რათა ხელმისაწვდომი გახდეს საბჭოთა კავშირის რესპუბლიკებისა და უცხოეთის მედიკოსებისათვის.

ვ. ალადაშვილი.
მედიცინის მეცნიერებათა დოქტორი, პროფესორი.

ლიდერთა მატჩი

გუშინ თბილისის სპორტის სასახლეში გაიმართა ხელბურთელ ვაჟთა გუნდების საერთაშორისო ტურნირის უკანასკნელისწინა ტურის მატჩები გაზეთ „ზარია ვოსტოკას" პრიზზე.

პირველ მატჩში პაექრობა ჰქონდათ პოლონეთისა და გერმანიის დემოკრატიული რესპუბლიკის გუნდებს. შეხვედრის შედეგია ფრე 22:22. აუტსაიდერების — უნგრეთისა და ბულგარეთის გუნდების შეხვედრაში წარმატება უნგრელებს ხვდათ 30:20.

ამ დღის ცენტრალურ შეხვედრას ლიდერების — სსრ კავშირისა და საქართველოს ნაკრებთა მატჩი წარმოადგენდა. ბრძოლა შეუპოვარი იყო. პირველი ტაიმი დამთავრდა 7:7. მეორე ნახევარში დაწინაურდა სსრ კავშირის ნაკრები და გაიმარჯვა 19:15.

აი გუნდების სატურნირო მდგომარეობა დღეისათვის.

გათამაშების ცხრილი

	თ.	მ.	ფ.	წ.	ბ.	ქ.
სსრ კავშირის ნაკრები	4	4	0	0	89-67	8
საქართველოს გუნდი	4	3	0	1	82-75	6
პოლონეთის გუნდი	4	2	1	1	83-71	5
გდრ-ის გუნდი	4	1	1	2	84-85	3
უნგრეთის გუნდი	4	1	0	3	85-87	2
ბულგარეთის გუნდი	4	0	0	4	56-94	0

კორჩნოი უტევს

მალიორკის საერთაშორისო საქადრაკო ტურნირის მეცამეტე ტურში ყურადღებას იპყრობდა ლიდერის ვ. კორჩნოის და პ. ბენკოს (ამერიკის შეერთებული შტატები) შეხვედრა. ეს პარტია არ დამთავრებულა. მსოფლიოს ჩემპიონმა ტ. პეტროსიანმა და ამ ტიტულის პრეტენდენტმა ბ. სპასკიმ ყაიმით დაამთავრეს პარტიები ესპანელ ა. პომარანეს და გერმანიის დემოკრატიული რესპუბლიკის წარმომადგენელ გ. ლემანთან.

ტურნირის ერთ-ერთ ყველაზე მნიშვნელოვან შეხვედრას წარმოადგენდა მეოთხმეტე ტურის პარტია დანიელ გროსმაისტერ ბ. ლარსენსა და ვ. კორჩნოის შორის. საბჭოთა გროსმაისტერი ოლმავლობით ებრძოდა და გაიმარჯვა. ტ. პეტროსიანმა ესპანელ რ. კალვოსთან შეხვედრა ყაიმით დაამთავრა.

როგორც ვხედავთ, ვ. კორჩნოი პოზიციას არ თმობს. იგი 12 ქულით კვლავ სატურნირო ცხრილის სათავეში დგას. ბ. სპასკის 10 ქულა და 1 გადადებული პარტია აქვს, ტ. პეტროსიანს — 9,5 ქულა.

სპორტი

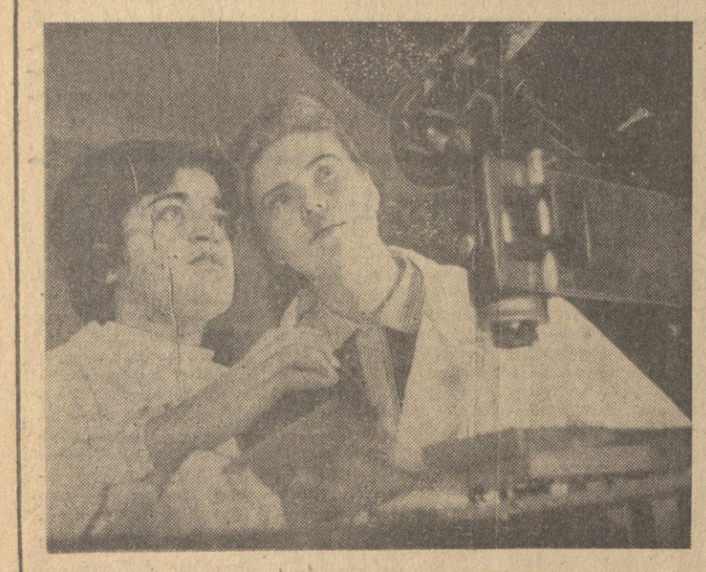

ცხრაწყაროზე მდებარეობს საბჭოთა კავშირში ერთ-ერთი უმძლავრესი დანადგარი, რომელიც განკუთვნილია კოსმოსური გამოსხივების ზემაღალი ენერგიის ელემენტარული ნაწილაკების თვისებათა გამოკვლევისთვის.

სურათზე: საქართველოს სსრ მეცნიერებათა აკადემიის ფიზიკის ინსტიტუტის გაზომვისა და გადამუშავების ლაბორატორიის უფროსი ტექნიკოსები ე. ჩადრანიანი (მარცხნივ) და ს. პოლიაკოვა ზომავენ ნაწილაკთა კვალს, მიღებულს ვილსონის კამერაში ცხრაწყაროს მაღალმთიან სადგურზე.

ფოტო
ვ. თვალთველიძისა
(საქდესის ფოტოქრონიკა).

საქართველოს შრომის წითელი დროშის ორდენოსანი სასოფლო-სამეურნეო ინსტიტუტი

მეაბრეშუმეობის სასწავლო-საკვლევი ფაკულტეტი აცხადებს კონკურსს ქუთაისის მეაბრეშუმეობის ზონალურ საცდელ სადგურში შემდეგ თანამდებობებზე:

1. უფროსი მეცნიერი თანამშრომლის თანამდებობაზე — 3 საშტატო ერთეული; 2. უმცროსი მეცნიერი თანამშრომლის თანამდებობაზე — 3 საშტატო ერთეული.

კონკურსში მონაწილეობის მსურველებს ინსტიტუტის რექტორის სახელზე შეაქვთ განცხადება, რომელსაც უნდა დაერთოს შემდეგი საბუთები: კადრების აღრიცხვის ფურცელი, უმაღლესი სასწავლებლის დამთავრების დიპლომის, სამეცნიერო ხარისხისა და წოდების დიპლომისა და ატესტატის ნოტარიულად შემოწმებული პირები, სამეცნიერო ნაშრომთა სია, დახასიათება უკანასკნელი სამუშაო ადგილიდან.

კონკურსის ვადაა 20 დღე ამ განცხადების გამოქვეყნების დღიდან.

მისამართი: თბილისი, ტელმანის ქ. № 6, მეაბრეშუმეობის სასწავლო-საკვლევი ფაკულტეტი.

რადიო

12 დეკემბერი

ბირველი პროგრამით

06.05 — უკანასკნელი ცნობები, 06.35 — ქართული ხალხური სიმღერები, 06.50 — „სოფლის დილა", 07.00 — უკანასკნელი ცნობები (მოსკოვი), 07.30 — დილის კონცერტი, 08.25 — გადაცემათა პროგრამა, 08.30 — პოპულარული სიმღერები, 09.00 — უკანასკნელი ცნობები (მოსკოვი), 09.30 — ქართული რესპუბლიკური გაზეთების მიმოხილვა, 09.50 — რუსული რესპუბლიკური გაზეთების მიმოხილვა, 10.00 — ცენტრალური გაზეთების მიმოხილვა (მოსკოვი), 11.05 — რ. გაბიჩვაძე. კონცერტი ვიოლონჩელოსა და ორკესტრისათვის, 11.45 — აფხაზური სიმღერები, 12.10 — ლენინის დაბადების 100 წლისთავისადმი. საუბარი „ლენინის მოძღვრება ახალი ტიპის პარტიის შესახებ", 12.25 — დ. თორაძე. ნაწყვეტები ოპერიდან „ჩრდილოეთის პატარძალი", 13.00 — უკანასკნელი ცნობები (მოსკოვი), 13.40 — პიესები საესტრადო ორკესტრისათვის, 14.00 — „უკრაინელ კომპოზიტორთა მე-5 ყრილობის კონცერტებზე" (მოსკოვი), 15.30 — „მეგობრების ხმები". გადაცემა სოციალისტური ქვეყნებიდან (მოსკოვი), 17.00 — უკანასკნელი ცნობები, 17.15 — ქართული ხალხური სიმღერები, 17.35 — ლიტერატურული გადაცემა მოსწავლეთათვის. რადიონარკვევი „ეროი სოფლის ბავშვები", 18.00 — უკანასკნელი ცნობები, 18.10 — მუსიკა ქართული კინოფილმებიდან, 18.30 — რესპუბლიკური ცნობები რუსულ ენაზე, 18.45 — კამერული კონცერტი, 19.00 — ლენინის დაბადების 100 წლისთავისადმი მიძღვნილი გადაცემა — „ქალაქების ურთიერთგადაძახილი", 19.15 — ე. ჯაბადარი. ქართული რაპსოდია, 19.30 — უკანასკნელი ცნობები, 19.40 — მილიონთა ლენინური უნივერსიტეტი. „საბჭოთა კავშირის კომუნისტური პარტიის ისტორია" — „პარტია სოციალიზმის საძირკვლის მშენებლობის ორგანიზატორია" — 1925-1932 წწ. (მოსკოვი), 20.00 — უკანასკნელი ცნობები (მოსკოვი), 20.20 — ჩვენი კომენტარი (მოსკოვი), 20.30 — ცისკრიდან „ლენინის ორდენოსანი მეცნიერები" — აკადემიკოსი პეტრე ქომეთიანი, 21.00 — „ძილისპირული", 21.10 — კონცერტი „თქვენი თხოვნით, მეგობრებო!", 21.45 — საერთაშორისო დღიური (მოსკოვი), 22.00 — ს. კლდიაშვილი. ინსცენირებული მოთხრობები, 22.30 — ჯ. ჩაიკოვსკი. „დაფიქრება". პიესა ვიოლონჩელოსა და ორკესტრისათვის, 23.00 — უკანასკნელი ცნობები (მოსკოვი), 23.30 — ვერდი. ნაწყვეტები ოპერა „ბალ-მასკარადიდან", 23.55 — უკანასკნელი ცნობები.

ტელევიზია

12 დეკემბერი

11.00 — გადაცემათა პროგრამა, 11.05 — სკოლამდელთათვის „ვეარჯიშებთ ჩვენთან ერთად", 11.15 — ბავშვებისათვის „მხიარული კაცუნები" — თოჯინების სპექტაკლი (გადმოცემა მოსკოვიდან), 11.30 — ფერადი ტელევიზიის პროგრამა (გადმოცემა მოსკოვიდან), 17.50 — გადაცემათა პროგრამა, 17.55 — ახალი ამბები, 18.00 — ბავშვებისათვის ქართული მხატვრული ფილმი „ცეროდენა რაინდები", 19.10 — გადაცემა „ჩვენი ისტორია", 19.30 — საერთაშორისო ტურნირი ხელბურთში. საქართველოსა და პოლონეთის ნაკრება გუნდები (შესვენების დროს „ჩვენი სტუმრები"), 20.50 — „მოამბე" — საინფორმაციო პროგრამა, 21.15 — გადაცემა „ამღერებული მესხეთის მიწა", 22.00 — მხატვრული ფილმი „დედაკაცების სამეფო", 23.35 — საერთაშორისო შეჯიბრება ციმბრულ სროალში. (ვიდეოჩანაწერი).

თეატრები

12 დეკემბერი

ს. ფალიაშვილის სახელობის ოპერისა და ბალეტის სახელმწიფო აკადემიური — ჩიო-ჩიო-სანი (მე-5 ამონ. I წარმოდგენა), მარჯანიშვილის სახელობის სახელმწიფო აკადემიური — მთავარის მოტაცება (უფროსკლასთა კომბინირებული 28-ე ამონიმენტი) გრიბოედოვის სახელობის სახელმწიფო დრამატული — შენი ძია მიშა (32-ე ამონ. I წარმოდგენა), ვახო აბაშიძის სახელობის მუსიკალური კომედიის — საბედისწერო ოპერაცია, მოზარდ მაყურებელთა ქართული — ნუ გეჩქარებათ სიცილი (№ 45 ამონ. საღ. 6 ს.).

ქინო

12 დეკემბერი

ამირანი, საქართველო (წითელი დარბაზი), ისანი, სპორტი, სპარტაკი, ეკრანი, პლეხანოვის სახელობის კულტურის სახლი — შემთხვევა ნავსადგურში, ოქტომბერი, საქართველო (მწვანე დარბაზი), კოლხიდა, ბათუმი, ოფიცერთა სახლი — ციხარი, 26 კომისრის სახელობის (I დარბაზი) — სამი ბღენძი, გორკის სახელობის კულტურის სახლი — ჭალწულის თანავარსკვლავედის ქვეშ, 26 კომისრის სახელობის (I დარბაზი) — გენერალი რახიმოვი, 26 კომისრის სახელობის (II დარბაზი), ბათუმი — მალე გაზაფხული მოვა, 26 კომისრის სახელობის (II დარბაზი) — ოჭროს საყურე (I, II სერია),

რედაქტორი
დ. მჭედლიშვილი.

კომუნისტი | თბილისი. ლენინის 14, რედაქტორის მოადგილეების — 99-93-03, 99-03-09, პ/მგ. მდივნის — 99-72-80, სამდივნოსი — 99-66-10, განყოფილებებისა: პარტიული — 99-87-61, პროპაგანდის — 93-22-93, მრეწველობის — 93-20-84, სოფლის მეურნეობის — 99-52-46, საბჭოთა მშენე ბლობის — 93-18-70, მეცნიერების, უმაღლესი სასწავლებლებისა და ჯოლების — 93-27-58, ლიტერატურისა და ხელოვნების — 99-55-01, ინფორმაციის — 93-16-90, წერილების 99-73-24, ილუსტრაციის — 93-28-54, განცხადებების — 93-93-96.

ჩვენი ხისაბარათი და ტელეფონები

КОМУНИСТИ ИНДЕКС 66443 უე 11132

საქ. კპ. ცკ-ის გამომცემლობის სტამბა, თბილისი, ლენინის ქ. 14.