პროლეტარებო ყველა ქვეყნისა, შეერთდით!

კომუნისტი

საქართველოს კომპარტიის ცენტრალური კომიტეტის, საქართველოს სსრ უმაღლესი საბჭოსა და საქართველოს სსრ მინისტრთა საბჭოს ორგანო

КОМУНИСТИ — ОРГАН ЦК КП ГРУЗИИ, ВЕРХОВНОГО СОВЕТА ГРУЗИНСКОЙ ССР И СОВЕТА МИНИСТРОВ ГРУЗИНСКОЙ ССР

22 დეკემბერი, კვირა

1968

ფასი 2 კაპ.

გამოცემის 49-ე წელი

№ 297 (14293)

22 დეკემბერი ენერგეტიკოსის დღეა

ენერგეტიკოსები ლენინურ ვახტზე

დღეს თავიანთ დღესასწაულს აღნიშნავენ სსრ კავშირის ენერგეტიკოსები, რომლებიც ჩვენი ქვეყნის სახალხო მეურნეობის ყველა დარგს აწვდიან იაფ ელექტროენერგიას. ეს გრანდიოზული ფრონტი დიდ მომარაგებას მოითხოვს: ამიტომ, ახორციელებენ რა ლენინურ ანდერძს მთელი ქვეყნის ელექტროფიკაციის შესახებ, ენერგეტიკოსები დღითი დღე ზრდიან ელექტროენერგიის გამომუშავებას. ახლა ყოველწლიურად ჩვენი ქვეყანა 600 მილიარდამდე კილოვატ-საათ ელექტროენერგიას იღებს.

მაგრამ მიღწეული ზღვარი როდია. ელექტროენერგიის გამომუშავება 1969 წელს 8 პროცენტით გაიზრდება და 687 მილიარდ კილოვატ-საათს მიაღწევს (დაახლოებით იმდენს, რამდენიც გამოშვებული იყო 1961-62 წლებში მთლიანად). გაისისთვის მრეწველობა 7 პროცენტით, ხოლო სასოფლო-სამეურნეო წარმოება 11,5 პროცენტით მეტ ელექტროენერგიას მიიღებს.

მიმდინარე წლის 11 თვეში ჩვენი ქვეყნის ენერგეტიკოსებმა 548 მილიარდი კილოვატ-საათ ელექტროენერგია მიაწოდეს სახალხო მეურნეობას და გეგმა გადაჭარბებით — 109 პროცენტით გაანაღდეს.

ამ წარმატებამი საქართველოს ენერგეტიკოსების წვლილიც არის. ჩვენი რესპუბლიკის ელექტროსადგურები, რომელთა დადგმული სიმძლავრე 1 მილიონ 700 ათას კილოვატს აღემატება, წლის ბოლომდე 6 მილიარდ 900 მილიონ კილოვატ-საათ ელექტროენერგიას გამოიმუშავებენ, რაც მილიარდ 74 მილიონით მეტია გასულ წელთან შედარებით.

* * *

სურათზე: თბილისის „სახელმწიფო რაიონული ელექტროსადგურის მეხუთე ბლოკის მართვის ფარი. მარცხნიდან — ბლოკის მორიგე ინჟინერი გ. ფირცხალაიშვილი, მთავარი ინჟინრის მოადგილე ექსპლოატაციის დარგში ზ. მინდელი და ელექტროზეინკალი ა. ვოლკოვი აწარმოებენ ბლოკის კომპლექსურ შემოწმებას.

ფოტო გ. გოგოხიასი.

მალე ამუშავდება

დაიწყო თბილისის სახელმწიფო რაიონული ელექტროსადგურის მეხუთე ენერგობლოკის [illegible] ექსპლოატაციის მუშაკები თავიანთ დღესასწაულს — ენერგეტიკოსის დღეს.

დაიწყო თბილისის სახელმწიფო რაიონული ელექტროსადგურის მეხუთე ენერგობლოკის კვანძების გამოცდა, რომელიც წარმატებით მიმდინარეობს. ამ დღეებში ბლოკი მიიღებს სამრეწველო დატვირთვას და ჩაითვება „საქმთავარენერგოს“ სისტემაში. ბლოკის სიმძლავრე 160 ათასი კილოვატია. სახელმწიფო რაიონული ელექტროსადგურის სიმძლავრე გაიზრდება 750 ათას კილოვატამდე.

დაიწყო უკანასკნელი მეექვსე ბლოკის აგების სამუშაოები. მისი ამუშავების შემდეგ თბილისის სახელმწიფო რაიონული ელექტროსადგური გამოიმუშავებს იმდენ ელექტროენერგიას, რამდენსაც საქართველოს ყველა ელექტროსადგური.

საკავშირო მეურნეობის მთავარი ძარღვი

დ. ჩხეიძე,
საქართველოს სსრ მინისტრთა საბჭოსთან არსებული ენერგეტიკისა და ელექტროფიკაციის მთავარი სამმართველოს უფროსი.

ელექტროენერგია სულ უფრო მეტაცედ იკიდებს ფეხს ჩვენს ყოფაცხოვრებაში. უმისოდ დღეს წარმოუდგენელია ქვეყნის სახალხო მეურნეობის განვითარება. იგი მრეწველობის, ტრანსპორტის, მშენებლობების მთავარ მასაზრდოებელ ძარღვს წარმოადგენს. ჩვენს ქვეყანაში ათასობით კილომეტრზე გადაჭიმულია ელექტროენერგიის გადამცემი ხაზები, მძლავრ ელექტროსადგურებში რომ იბადებიან. თანდათანობით ხორციელდება დიდი ლენინის ანდერძი მთელი ქვეყნის ელექტროფიკაციის შესახებ, რომელმაც კომუნიზმზე უნდა მიიყვანოს ჩვენი სოციალისტური სამშობლო.

საბჭოთა ხალხის შრომითი გამარჯვებების შესანიშნავი ციფრები გაგვაცნო სკკპ ცენტრალური კომიტეტის ოქტომბრის პლენუმის ისტორიულმა დოკუმენტებმა. ჩვენი ქვეყნის ათწლეულო პროდუქცია 1966-68 წლებში 30 პროცენტით გაიზარდა. ამ წარმატებაში დიდი წვლილი შეაქვს ჩვენს ენერგეტიკას. ახორციელებენ რა ქვეყნის მთლიანი ელექტრიფიკაციის ლენინურ გეგმას, ჩვენი ენერგეტიკოსები დღითი დღე სულ უფრო აძლიერებენ შრომის ტემპს, წლიდან წლამდე ზრდიან ელექტროენერგიის გამომუშავებას. მარტო 1968 წლის ცხრა თვეში გასული წლის ამავე პერიოდთან შედარებით ელექტროენერგიის გამომუშავება 35 მილიარდი კილოვატ-საათით გაიზარდა. ეს ციფრი შემთხვევით როდი დავასახელეთ. ამდენ ელექტროენერგიას მთელი წლის განმავლობაში იღებდა საბჭოთა ქვეყანა 1937 წელს.

ენერგეტიკოსები წარმატებით ასრულებენ ვ. ი. ლენინის დაბადების 100 წლისთავისათვის ნაკისრ სოციალისტურ ვალდებულებას. ამ შეჯიბრებაში თვი ისახელეს ჩვენი რესპუბლიკის ენერგეტიკოსებმაც, რომელებმაც უკანასკნელ წლებში სწრაფი ტემპით გაზარდეს საქართველოს ელექტროსადგურების სიმძლავრე. დღეისათვის ჩვენი რესპუბლიკის ელექტროსადგურების დადგმულმა სიმძლავრემ 1 მილიონ 700 ათას კილოვატს მიაღწია.

1968 წლის ბოლოს გამომუშავებული იქნება 6 მილიარდ 900 მილიონი კილოვატ-საათი, რაც მილიარდ 74 მილიონით მეტია გასულ წელთან შედარებით. 55 ათას კილომეტრზე აიგო ელექტროგადამცემი ხაზები, მათ შორის 5 ათასამდე კილომეტრი 35 კილოვოლტზე მეტი ძაბვისაა. მიმდინარე წლის ბოლომდე საქმთავარენერგოს საექსპლოატაციოდ გადაეცემა თბილისის სახელმწიფო ელექტროსადგურის მეხუთე ბლოკი, რომლის სიმძლავრე 160 ათასი კილოვატი იქნება. 1968 წლის მარტო ათ თვეში აიგო 272,5 კილომეტრი ელექტროგადამცემი ხაზი, მათ შორის კავკასიონი პირველი — ენგურჰესთბილისის (ზესტაფონ-გლდანის უბანი) 500 კილოვოლტიანი ელექტროგადამცემი ხაზი. ამოქმედდა 74,1 ათასი კილოვატი სატრანსპორმატორო სიმძლავრენი.

დიდი სამუშაოები განხორციელდა სასოფლო და კომუნალურ ქსელში. აშენდა და რეკონსტრუირებულ იქნა 835 კილომეტრი ხიდრძის ელექტროგადამცემი ხაზები, მრავალი სატრანსფორმატორო პუნქტი.

საქმთავარენერგოს ენერგოსისტემა დიდ სამუშაოებს აწარმოებს ენერგოდანადგარების შემდგომი ექსპლოატაციის სრულყოფისათვის: ენერგება ახალი ტექნიკა, ხორციელდება კომპლექსური ავტომატიზაცია, დანადგარები აღჭურვება სარელეო დაცვისა და ავტომატიკის სისტემის საშუალებებით. საქართველოს ენერგეტიკის განვითარებაში დიდი წვლილი შეაქვს თბილისის აკადემიკოს ვინტერის სახელობის ნაგებობათა და ჰიდროენერგეტიკის სამეცნიერო-საკვლევ ინსტიტუტს, რომლის მუშაკებმაც დაამუშავეს და წარმოებაში დანერგეს მთელი რიგი საჭირო სამეცნიერო გამოკვლევები.

ინსტიტუტ „ჰიდროპროექტის“ თბილისის განყოფილებამ, რომლის პროექტებითაც არის აგებული საქართველოს უველა მსხვილი ჰიდროელექტროსადგური, აგრეთვე საზღვარგარეთის ზოგიერთი სადგური, მიმდინარე წელს ძირითადი ყურადღება დაუთმო მშენებარე ენგურჰესის ტექნიკური პროექტირება და საპროექტო ხარჯთაღრიცხვის დოკუმენტაციის შედგენის ნამუშაოთა დასრულებას. ენგურჰესის პარალელურად „თბილჰიდროპროექტის“ კოლექტივმა ნამუშაო ნახაზები შეადგინა დალიძის მიწისქვეშა ჰიდროელექტროსადგურისათვის, მიმდინარე წელს მიმდინარეობდა აგრეთვე ვარციხისა და ნამახვანის (მდ. რიონზე) ჰიდროელექტროსადგურების საპროექტო დავალებების დაზუსტების სამუშაოები. შედგენილია და დასამტკიცებლად უკვე გადაეცა კომპლექსური ობიექტის — ენგურჰესის დროელექტროსადგურის (მდ. არაგვზე) საპროექტო დავალება. ამ ელექტროსადგურის ავგებით ძირითადად გადაწყდება თბილისის წყლით მომარაგების საკითხი. ამ სადგურის მშენებლობა, როგორც ჩანს, მოკლე ხანში დაიწყება, მიმდინარეობს მდინარეების ცხენისწყლისა და ყოლორის გამოყენების სქემათა დამუშავება.

ბევრ სახარგებლო საკითხს ამუშავებს ინსტიტუტ „ენერგოსეტპროექტის“ საქართველოს განყოფილებაც. იგი წელს აიეთი ობიექტების დაპროექტებაზე მუშაობდა, რომლებსაც დიდი მნიშვნელობა აქვთ არა მარტო საქართველოს, არამედ ამიერკავკასიის სახალხო მეურნეობის შემდგომი განვითარებისათვის, დამთავრდა და უკვე დამტკიცებულია თბილისის სახელმწიფო რაიონული ელექტროსადგურ-გლდანის მაღალი ძაბვის ელექტროგადამცემი ხაზის საპროექტო დავალება, მიმდინარეობს მეცნიერული ძიება ორჭოკიძე-ზესტაფონის 500 კილოვოლტიანი ელექტროგადამცემი ხაზისა, რომელიც მომავალში გადასახვლელზე გაივლის.

საგანეთო წერილი ნამუშაოებას არ გვაძლევს თანმიმდევრულად ჩამოვთვალოთ უველა სამეცნიერო-საკვლევი დაწესებულებები, რომლებიც დიდ სამუშაოებს ასრულებენ რესპუბლიკის ენერგეტიკის განვითარებისათვის. მაგრამ შეუძლებელია არ აღვნიშნოთ ზოგიერთი მათგანის სასარგებლო საქმიანობა. ასე მაგალითად: სსრ კავშირის ენერგეტიკისა და ელექტროფიკაციის სამინისტროს საკავშირო სამეცნიერო-საკვლევი ინსტიტუტის „ვნიელექტროსის საქართველოს განყოფილება სოფლისათვის ამუშავებს რაიონული და სასოფლო მნიშვნელობის ქვესადგურების შენებლობის დოკუმენტაციას; ინსტიტუტ „ორგენერგოგოსსტროის“ თბილისის ფილიალი სამშენებლო პროექტებით ამარაგებს ენგურჰესს, აგრეთვე აზერბაიჯანსა და ჩრდილოეთ კავკასიაში მშენებარე ობიექტებს; ტრესტი „კავკაზელექტროსეტსტროი“ კავკასიის ფარგლებში ასრულებს მაღალი ძაბვის ელექტროგადამცემი ხაზებისა სამშენებლო-სამონტაჟო სამუშაოებს; ლენინის ორდენოსანი ტრესტი „საქჰიდროენერგომშენი“ აშენებს თბილისის სახელმწიფო რაიონულ მძლავრ ელექტროსადგურს, 1961 წლიდან კი ტრესტის კოლექტივი ენგურჰესის მშენებელია. აქ მისი ობიექტები ხაიშიდან შავ ზღვამდე გადაჭიმულა. წელიწადში ტრესტის მშენებლები 50 მილიონ მანეთზე მეტი ღირებულების სამშენებლო-სამონტაჟო სამუშაოებს ასრულებენ. ასეთი დიდი მოცულობის სამუშაოების შესასრულებლად შექმნილია 15 დაბა, 20-მდე სამშენებლო მოედანი და სხვადასხვა ბაზა.

გავა კიდევ ცოტა დრო, და ეს გიგანტი თავის მძლავრ ენერგიას მიაწვდის ჩვენი რესპუბლიკისა და ამიერკავკასიის მომმე რეაბუბლიკების, ჩრდილოეთ კავკასიის სახალხო მეურნეობებსა. მაგრამ ხანამ ეს მოხდებოდეს, საქართველოს ენერგოსისტემის მუშაკებს, ელექტროსადგურების, ქსელების, სამშენებლო, სამონტაჟო, საპროექტო, სამეცნიერო-საკვლევი და სხვა ენერგეტიკული დაწესებულებებისა და ორგანიზაციების კოლექტივებს მთელი დატვირთით მოუხდებათ მუშაობა. მართალია, დასახული ამოცანები დიდია, მაგრამ აქ კოლექტივების წინანდელი და დღევანდელი ნამოღვაწარი საფინდარია იმისა, რომ ჩვენი ენერგეტიკოსები კალვაც უკეთესად იმუშავებენ.

შენდება ახალი ელსადგურები

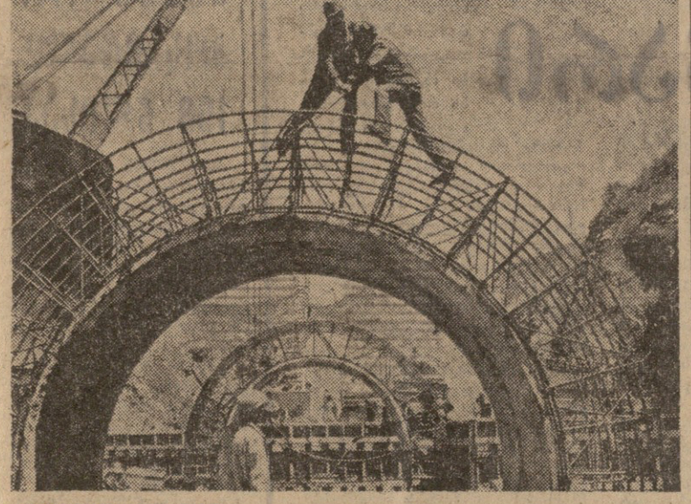

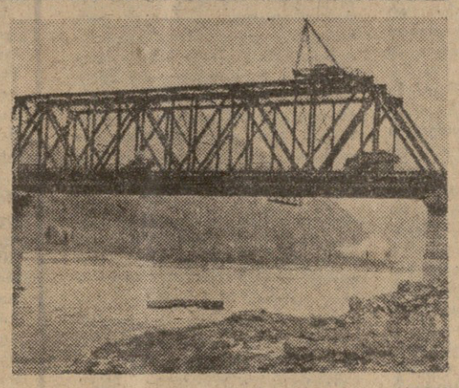

ვაჩიკეთის მთებში ჩჭარ მდინარე ვახშს მალე გზას გადაულობავს ნურეკის ჰიდროელექტროსადგურის მსოფლიოში უმაღლესი — 300-მეტრიანი კაშხალი. სწორედ აქაურ მშენებლებს ეჯიბრებიან უნგურჰესელები. ნურეკელმა ჰიდრომშენებლებმა უკვე საძირკველი ჩაუყარეს კაშხალის ძირითადი საყრდენების ნაგებობას. მეორე მონტაჟეთაგან თავი გამოიჩინა კომუნისტური შრომის ბრიგადამ, რომელსაც ბ. ტრეგუბოვი ხელმძღვანელობს. აქ ახლა ჩქარი ტემპით მიმდინარეობს სამონტაჟო სამუშაოები.

ენისეიზე, საიან-შუშენსკოეს ჰიდროელექტროსადგურის მშენებლობის რაიონში დაიწყეს ზღუდარის აგება. ამ ელექტროსადგურის კაშხალი უნიკალური იქნება. მას სიმაღლე ექნება 236 მეტრი, სიგანე — 360 მეტრი. მშენებლობის დამთავრების შემდეგ ელექტროსადგურის 12 აგრეგატი წელიწადში გამოიმუშავებს დაახლოებით 23 მილიარდ კილოვატ-საათ ელექტროენერგიას.

საიან-შუშენსკოეს ჰიდროელექტროსადგური დიდი სამრეწველო-ავჭარული რაიონის ენერგეტიკული ცენტრი იქნება. აქ აშენდება შავი და ფერადი მეტალურგიის, ელექტროტექნიკური და მსუბუქი მრეწველობის, ფეროშენადნობთა და მინერალური სასუქების საწარმოები.

სურათებზე: ზემოთ — ნურეკესის მშენებლობაზე; ქვემოთ — საიან-შუშენსკოეს ელექტროსადგურის ერთ-ერთი ობიექტი ენისეიზე.

ფოტო ს. ციმოროვისა (საკლესის ფოტოქრონიკა) და ვ. შაპოშნიკოვისა (ახალი ამბების სააგენტო).

ერთობლივი მეცნიერული ექსპერიმენტი

საკლესის ცნობა

1968 წლის 20 დეკემბერს საბჭოთა კავშირში გაუშვეს დედამიწის ხელოვნური თანამგზავრი „კოსმოსი-261“.

თანამგზავრზე დადგმული სამეცნიერო აპარატურა შეისწავლის დედამიწის ზედა ატმოსფეროსა და პოლარულ ნათებათა ბუნებას.

„მშვიდობიანი მიზნით კოსმოსური სივრცის კვლევისა და გამოყენების დარგში სოციალისტური ქვეყნების თანამშრომლობის პროგრამის“ შესაბამისად დედამიწის ზედა ატმოსფეროსა და პოლარულ ნათებათა ბუნების შესწავლის ექსპერიმენტის მოწყობაში მონაწილეობენ ბულგარეთის სახალხო რესპუბლიკის, უნგრეთის სახალხო რესპუბლიკის, გერმანიის დემოკრატიული რესპუბლიკის, პოლონეთის სახალხო რესპუბლიკის, რუმინეთის სოციალისტური რესპუბლიკის, საბჭოთა სოციალისტური რესპუბლიკების კავშირისა და ჩეხოსლოვაკიის სოციალისტური რესპუბლიკის სამეცნიერო-კვლევითი ინსტიტუტები და ობსერვატორიები.

ამ კომპლექსური ექსპერიმენტის ძირითადი ამოცანა, რომელიც შეიცავს პირდაპირ გაზომვებს თანამგზავრზე და კვლევას დედამიწაზე, არის პოლარული ნათების გამომწვევი გეოაქტიური კორპუსკულების — ელექტრონებისა და პროტონების, ზესითბური ენერგიის ელექტრონების, აგრეთვე პოლარულ ნათებათა დროს ზედა ატმოსფეროს სიმკვრივის ვარიაციების შესწავლა.

თანამგზავრი „კოსმოსი-261“ გაყვანილია ორბიტაზე, რომლის პარამეტრებია:

— მინიმალური მანძილი დედამიწის ზედაპირიდან (პერიგეა) — 217 კილომეტრი,
— მაქსიმალური მანძილი დედამიწის ზედაპირიდან (აპოგეა) — 670 კილომეტრი,
— მიმოქცევის საწყისი პერიოდი — 93,1 წუთი,
— ორბიტის დახრილობა — 71 გრადუსი.

თანამგზავრზე დადგმული სამეცნიერო აპარატურა ნორმალურად მუშაობს. საბჭოთა კავშირის საკოორდინაციო-გამოთვლითი ცენტრი და ერთობლივი ექსპერიმენტის მონაწილე ქვეყნების სამეცნიერო ორგანიზაციები ამუშავებენ მიღებულ ინფორმაციას.

საბჭოთა კავშირ-ინდოეთის სავაჭრო ურთიერთობისათვის

20 დეკემბერს დელიდან მოსკოვს დაბრუნდა სსრ კავშირის მინისტრთა საბჭოს საგარეო ეკონომიური ურთიერთობის სახელმწიფო კომიტეტის თავმჯდომარე ს. ა. სკაჩკოვი. ინდოეთში ყოფნის დროს იგი განიხილავდა საბჭოთა კავშირ-ინდოეთის ეკონომიური თანამშრომლობის საკითხებს. (საკლესი).

20 დეკემბერს მოსკოვში საბჭოთა კავშირისა და ინდოეთის სავაჭრო დელეგაციათა მოლაპარაკების შედეგად, რომელიც წარმატებით მიმდინარეობდა თანამშრომლობისა და ურთიერთგაგების ვითარებაში, ხელი მოაწერეს ოქმს 1969 წელს სსრ კავშირისა და ინდოეთის საქონლის ურთიერთ მიწოდების შესახებ. ოქმი ითვალისწინებს საბჭოთა კავშირ-ინდოეთის საქონელბრუნვის გადიდებას 15-20 პროცენტით 1968 წელთან შედარებით.

საბჭოთა კავშირი ინდოეთში გაიტანს სხვადასხვა სახეობის მანქანებსა და მოწყობილობას, სამრეწველო ნედლეულს, ნავთობპროდუქტებს, ფერად ლითონებს, სასუქებს, საგაზეთო ქაღალდს, აგრეთვე სხვა საქონელს, რომელიც აუცილებელია ინდოეთისათვის ეკონომიური განვითარების გეგმების შესასრულებლად.

ინდოეთი საბჭოთა კავშირს მოაწვდის ტყავნედლეულს, მატყლს, ჩაის, ყავას, პილპილს და თავის ტრადიციული ექსპორტის სხვა საქონელს. ამასთან ერთად სსრ კავშირს მოაწვდის ინდოეთის განვითარებადი მრეწველობის ზოგიერთი სახეობის პროდუქციას.

მოლაპარაკების დროს მხარეებმა გამოთქვეს რწმენა, რომ ახალი ოქმი საქონელბრუნვის შესახებ ხელს შეუწყობს სსრ კავშირისა და ინდოეთის სავაჭრო-ეკონომიური თანამშრომლობისა და მეგობრული ურთიერთობის განმტკიცების საქმეს. (საკლესი).

ვაჭრობის მინისტრის გამოსვლა ტელევიზიით

19 დეკემბერს ცენტრალურმა ტელევიზიამ გადასცა სსრ კავშირის ვაჭრობის მინისტრის ა. ა. სტრუევის გამოსვლა.

მინისტრი შეეხო ხუთწლედის სამი წლის მანძილზე ჩვენს ქვეყანაში ვაჭრობის განვითარების შედეგებს და აღნიშნა, რომ მოსახლეობისათვის საქონლის მიყიდვა ამ ხნის განმავლობაში გაიზარდა 30 მილიარდი მანეთით და მეტად, რაც 10 მილიარდით აღემატება სკკპ XXIII ყრილობის დირექტივებით გათვალისწინებულს. 1969 წელს დასახულია მოსახლეობას მიეყიდოს 143 მილიარდი მანეთის საქონელი. ამას გარდა, ვაჭრობის მუშაკებმა ვალდებულება იკისრეს გეგმის გადამეტებით გაყიდონ 1,2 მილიარდი მანეთის სხვადასხვა საქონელი.

მიმდინარე წელთან შედარებით საქონელბრუნვის საერთო მატება შეადგენს 8,4 პროცენტს. ძნისათვის, რომ უზრუნველვყოთ საქონელბრუნვის ასეთი ზრდა, 1969 წლის სახელმწიფო გეგმა ითვალისწინებს მოხმარების საგნების გამოშვების ზრდას ყურო სწრაფი ტემპებით, ვიდრე წარმოების საშუალებათა წარმოებას.

თავის გამოსვლაში ა. ა. სტრუევმა აღნიშნა, რომ უკანასკნელ ხანს საზღვარგარეთის პრესის ზოგიერთ ორგანოში იბეჭდება ცნობები, თითქოს საბჭოთა კავშირში მოსალოდნელი იყოს ფასების მომატება. ეს მტკიცებანი, თქვა მინისტრმა, სინამდვილეს არ შეესაბამება. არც მიმდინარე, არც მომავალ წელს არ მოიმატებს კვების რაიმე პროდუქტებისა და სახალხო მოხმარების სხვა საქონლის საცალო ფასები. ეს სავსებით შეესაბამება სკკპ XXIII ყრილობის გადაწყვეტილებებს, რომლებითაც გათვალისწინებულია საცალო ფასების არა მომატება, არამედ, პირიქით, თანდათანობით შემცირება. ეს კიდევაც ხორციელდება საზოგადოებრივი შრომის ნაყოფიერების ზრდისა და საქონლის გამოშვების გადიდების კვალობაზე. (საკლესი).

მოსკოვი.

ქართული კონიაკი 80 წლისაა

თბილისში პირველი ქართული კონიაკი 1888 წელს გამოვიდა. მისი წარმოების რეცეპტურა და ტექნოლოგია შეიმუშავა თვლასაჩინო საზოგადო მოღვაწემ, ფილოსოფიისა და ქიმიის დოქტორმა დავით ზაქარიას ძე სარაჯიშვილმა, რომელმაც წინასწარ შეისწავლა საქართველოს ნიადაგ-კლიმატური პირობები და ყურძნის არსებული ჯიშები.

კონიაკმა სწრაფად მოიპოვა პოპულარობა. აი რა ეწერა ოთხი წლის შემდეგ დეპარტამენტის მოხსენებაში: „სარაჯიშვილის მიერ დამზადებული კონიაკი თავისი კარგი ხარისხით სავსებით უწევს კონკურენციას ზოგიერთ ხარისხის ჩამტანილ კონიაკს და საღდება რუსეთის ყველა ბაზარზე...“

ქართულმა კონიაკებმა 1889-1904 წლებში სრულიად რუსეთისა და საერთაშორისო გამოფენებზე დაიმსახურეს 11 სხვადასხვა პრემია, მათ შორის ექვსი ოქროს მედალი.

საქართველოში საბჭოთა ხელისუფლების დამყარების შემდეგ კონიაკის წარმოება სწრაფად და ფართოდ ვითარდება და ქართული კონიაკები მსოფლიო ბაზრებზე ღირსეულ ადგილს იკავებენ.

ეს იოქმა 20 დეკემბერს საუკეთესო საბამოზე, რომელიც მიეძღვნა საქართველოში კონიაკის წარმოების 80 წლისთავს. ეს თარიღი აღინიშნება დავით სარაჯიშვილის დაბადების 120 წლისთავთან და კონიაკის წარმოების თვალსაჩინო საბჭოთა სპეციალისტის, სახელმწიფო პრემიის ლაურეატის ვ. ციციშვილის დაბადების 80 წლისთავთან ერთად.

საღამო გახსნა საქართველოს სსრ კავშირის მრეწველობის მინისტრმა ვ. პაპავა.

ბრომან. მან ქართველ მეღვინეებს მიულოცა სახელოვანი თარიღი და უსურვა ახალი წარმატებანი. 80 წლის მანძილზე კონიაკის მრეწველობის მიერ განვლილი გზის შესახებ ილაპარაკა „სამტრესტის“ მმართველმა გ. თუშმალიშვილმა. პროფესორებმა გ. ბერიძემ და ა. ლაშხმა, დოცენტმა ა. სტეშენკოვმა თავიანთი გამოსვლები მიუძღვნეს დავით სარაჯიშვილისა და ვახტანგ ციციშვილის ცხოვრებასა და მოღვაწეობას.

კონიაკის წარმოების ფუძემდებელთა შესახებ დამსწრეთ მოგონებანი გაუზიარეს თბილისის სახელმწიფო უნივერსიტეტის პრორექტორმა, პროფესორმა ს. ჯორბენაძემ, დ. სარაჯიშვილის ფირმის ყოფილმა მოლარემ ს. პოლუსოვმა, სარაჯიშვილის სახლის ყოფილმა მმართველმა პ. მამაცაშვილმა და სხვებმა.

საზეიმო საღამოს მონაწილეებმა ნახეს ქრონიკალური ფილმები, რომლებიც ასახავენ იუბილარის ცხოვრების ეპიზოდებს.

საღამოს დაესწრნენ საქართველოს კომპარტიის ცენტრალური კომიტეტის მდივანი რ. შრუნიძე, საქართველოს სსრ მინისტრთა საბჭოს თავმჯდომარის მოადგილეები ნ. გოგიჩაიშვილი და ზ. გელდიაშვილი.

(საქდესი).

პროპაგანდას უწევენ სასოფლო-სამეურნეო ცოდნას

საქართველოს სსრ საზოგადოება „ცოდნის“ გამგეობასთან არსებულმა სასოფლო-სამეურნეო ცოდნის პროპაგანდის სამეცნიერო-მეთოდიკურმა საბჭომ მოაწყო თათბირი-სემინარი, რომელიც მიეძღვნა სოფლის აქტუალურ საკითხებს.

თათბირ-სემინარი გახსნა სასოფლო-სამეურნეო ცოდნის პროპაგანდის სამეცნიერო-მეთოდიკური საბჭოს თავმჯდომარემ პროფესორმა პ. ჟღენტმა.

მოხსენება „სკკპ ცენტრალური კომიტეტის ოქტომბრის პლენუმის შედეგები და საქართველოს სოფლის მეურნეობის შემდგომი განვითარების ამოცანები“ გააკეთა საქართველოს კომპარტიის ცენტრალური კომიტეტის მდივანმა შ. ჭანუყვაძემ.

რესპუბლიკის სოფლის მეურნეობის მეცნიერების შემდგომი განვითარების შესახებ ილაპარაკა საქართველოს სსრ მეცნიერებათა აკადემიის ვიცე-პრეზიდენტმა, აკადემიკოსმა ი. ბერიტაშვილმა.

„კომპლექსური მექანიზაცია სოფლის მეურნეობაში“ — ასეთი იყო საქართველოს სსრ მინისტრთა საბჭოს რესპუბლიკური გაერთიანების „საქსოფლტექნიკის“ თავმჯდომარის პროფესორ ი. ხოხლოვის მოხსენება.

სოფლის მეურნეობაში ქიმიზაციის ფართო განვითარების საკითხებს მიეძღვნა მოხსენება საქართველოს სასოფლო-სამეურნეო ინსტიტუტის რექტორმა, პროფესორმა ი. სარიშვილმა.

სოფლის მეურნეობის ეკონომიკისა და ორგანიზაციის სამეცნიერო-კვლევითი ინსტიტუტის დირექტორმა პროფესორმა პ. ჟღენტმა წაიკითხა მოხსენება რესპუბლიკის სოფლის მეურნეობის სპეციალიზაციისა და ინტენსიფიკაციის ამოცანებზე.

სოფლის მეურნეობის ზოგიერთ აქტუალურ საკითხზე მოხსენება გააკეთა სოფლის მეურნეობის ეკონომიკისა და ორგანიზაციის სამეცნიერო-კვლევითი ინსტიტუტის დირექტორის მოადგილემ ა. კაკნაველიძემ.

თათბირ-სემინარის მონაწილეებს პროფესორმა დ. ენუქიძემ წაუკითხა ლექცია სსრ კავშირის საერთაშორისო მდგომარეობაზე. (საქდესი).

საკლასიკრისი ხროვკრიკა

გადავარჩინოთ მანოლის გლეზოსი

ბერლინი, 21 დეკემბერი. (საკლესი). ბერძენი ჰიტრიოტის მანოლის გლეზოსის სიცოცხლეს კვლავ საკვდილის საფრთხე ემუქრება. ამას იუწყება ადნის საგენტო, რომელიც იმოწმებს წინააღმდეგობის მოძრაობის მონაწილად საერთაშორისო ფედერაციის ვენის ბიუროს განცხადებას. როგორც ამ განცხადებიდან ჩანს, საბერძნეთის სამხედრო ხუნტის საპყრობელთა ხელისუფლების ულმობელი მოპყრობის შედეგად მძიმედ დაავადდა მანოლის გლეზოსი, რომელიც უკანასკნელი მონაციმებით, საკონცენტრაციო ბანაკშია დამწყვდეული ლეროსის კუნძულზე. ბიურო მოუწოდებს მთელი მსოფლიოს საზოგადოებრიობას გამოვიდეს პატრიოტის საწინააღმდეგო ტერორისტების წინააღმდეგ.

ვაჭრობა ბონში

ბონი, 21 დეკემბერი. (საკლესი). ბონში კონკრეტული შედეგების მიუღწევლად დამთავრდა მორიგი ტური ამერიკა-დასავლეთ გერმანიის მოლაპარაკებისა იმის შესახებ, რომ ბონმა ვალუტით ანუზღაუროს ამერიკის შეერთებულ შტატებს გერმანიის ფედერაციულ რესპუბლიკაში მყოფი ამერიკის ჯარების მენახვის ხარჯები. მოლაპარაკებაზე განიხილავდნენ ამ საკითხის „ხანგრძლივად გადაჭიმვის შესაძლებლობას. ამერიკის შეერთებული შტატებისა და გერმანიის ფედერაციული რესპუბლიკის არსებული შეთანხმება საგალუტო კომპენსაციის შესახებ მთავრდება 1969 წლის 30 ივნისს.

როგორც პრესა იუწყება, ვაშინგტონი მოითხოვს, რომ ბონმა სავსებით ანუზღაუროს გერმანიის ფედერაციულ რესპუბლიკაში ამერიკის შეიარაღებული ძალების შენახვის მთელი სავალუტო ხარჯები 3,6 მილიარდი მარკის ოდენობით წელიწადში. ამას გარდა, ამერიკის შეერთებული შტატები მოითხოვს, რომ დასავლეთმა გერმანიამ ანუზღაუროს გერმანიის ფედერაციულ რესპუბლიკაში მყოფი ამერიკის ჯარების მენახვის ხარჯები. მოლაპარაკებაზე განიხილავდნენ ამ საკითხის „ხანგრძლივად გადაჭიმვის შესაძლებლობას. ამერიკის შეერთებული შტატებისა და გერმანიის ფედერაციული რესპუბლიკის არსებული შეთანხმება საგალუტო კომპენსაციის შესახებ მთავრდება 1969 წლის 30 ივნისს.

უკანონო ოკუპანტებს

კაირო, 21 დეკემბერი. (საკლესი). დღითი დღე ფართოვდება არაბ პატრიოტთა წინააღმდეგობა ისრაელის მიერ ოკუპირებულ ტერიტორიებზე. როგორც გაზეთი „აზ ბარ ელ-იაუმი“ წერს, გუშინ პალესტინელმა მებრძოლებმა ააფეთქეს ლაზის სექტორში გამავალი რკინიგზა. პატრიოტთა გაბედული მოქმედების პასუხად ისრაელის ხელისუფლებმა დაბომბეს იორდანიის არტილერიის პოზიციები მდინარე იორდანის აღმოსავლეთ ნაპირზე.

□ 12 საკოორდინაციო საბჭო — პრაქტიკულ სამუშაოზე

□ პარალელიზმისა და დუბლირების წინააღმდეგ □ საბჭოები აწყობენ მოსახლეობის გამოკითხვას □ პროკაბანდისტთა სამწლიანი უნივერსიტეტი

ახლის ძიების გზით

ბათუმის ორჯონიკიძის რაიკომი, რომელიც ხელმძღვანელობს პარტიის XXIII ყრილობისა და ხკპ ცენტრალური კომიტეტის შემდგომი პლენუმების გადაწყვეტილებით, განსაკუთრებულ ყურადღებას აქცევს იდეოლოგიურ მუშაობას, მუდმივად სრულყოფს და აუმჯობესებს მის არსენალს.

მიუხედავად ამისა ჩვენ მაინც ვგრძნობდით ზოგიერთ სერიოზულ ნაკლოვანებას მასების პოლიტიკურ-აღმზრდელობითს მუშაობაში. ეს ნაკლოვანებანი კი უწინარეს ყოვლისა გამოიხატებოდა ამ მუშაობის ფიქროს შეზღუდულობაში.

ამის გამო, რომ სასოფლო საბჭოს ტერიტორიაზე პოლიტიკურ-აღმზრდელობითი მუშაობის კოორდინაციის ფაქტიურად არავინ არ ახდენდა, პირველადი პარტიული და კომკავშირული ორგანიზაციების, პარტიისა და კომკავშირის რაიკომების და აზოგადოება „ცოდნის“ პოლიტიკურ მოძღვნელთა და ლექტორთა ჯგუფების, რაისაბჭოს აღმასკომის კულტურის განყოფილებისა და ადგილებზე კულტურულ-საგანმანათლებლო დაწესებულებებისა და კინოჭსელის დირექციის მიერ დასახულ ღონისძიებათა განხორციელებისას ადგილი ჰქონდა დუბლირებას, პარალელიზმს. ამ ღონისძიებათა დიდი უმრავლესობა უმთავრესად ტარდებოდა ხასოფლო საბჭოების ცენტრებში, ხოლო პოლიტიკურ-აღმზრდელობითი მუშაობის სფეროს გარეთ რჩებოდა ცენტრებიდან დაშორებული სოფლები, უბნები, ცალკეული დასახლებული პუნქტები, ოჯახები.

პარტიის რაიონული კომიტეტი ეძებდა მახობრივ-პოლიტიკური მუშაობის ისეთ საშუალებებს, რომელთა განხორციელება დაგვეხმარებოდა ამ ნაკლოვანებათა დაძლევაში. ჩვენს პირველ საზრუნავს წარმოადგენდა მასებში პოლიტიკურ-აღმზრდელობითი და კულტურულ - საგანმანათლებლო მუშაობის კოორდინაციის სწორად მოწყობა, ამ მიზნით პარტიის რაიკომის ბიურომ თავის მიმდინარე წლის 14 თებერვლის დადგენილებით ბორითის, კიცხისა და მოლითის სასოფლო საბჭოებში შექმნა კოლეგიურ-აღმზრდელობითი და კულტურულ - საგანმანათლებლო მუშაობის საკოორდინაციო საბჭოები.

საბჭოების შემადგენლობაში შეუყვანილ იქნენ პირველადი პარტიული ორგანიზაციების მდივნები, სასოფლო საბჭოების აღმასკომების თავმჯდომარეები, საშუალო და რვაწლიანი სკოლების დირექტორები, საკლუბო დაწესებულებათა ხელმძღვანელები, საზოგადოება „ცოდნის“ ადგილობრივ ლექტორთა ჯგუფების ხელმძღვანელები.

პარტიის რაიკომი თავიდანვე ქმედითად დაეხმარა საკოორდინაციო საბჭოებს ღრმად გარკვეულიყვნენ მუშაობის არსში. იგი თვეში ერთხელ აწყობს საკოორდინაციო საბჭოების თავმჯდომარეების, პარტიული და კომკავშირული ორგანიზაციების მდივნების, რაისაბჭოს აღმასკომის კულტურის განყოფილებისა და კულტურის სახლის, კინოჭსელის მუშაკთა შეკრებებს. ამ შეკრებებზე განიხილავენ საკოორდინაციო საბჭოების მიერ განვლილ პერიოდში გაწეული მუშაობის შედეგებს და სახავენ ახალ ამოცანებს. აქვე განაზოგადებენ დადებითს გამოცდილებას. ყველაფერი ეს კეთდება იმისათვის, რომ ყოველმხრივ განვითარდეს საკოორდინაციო საბჭოების ინიციატივა და აქტივობა.

ასეთ ვითარებაში საკოორდინაციო საბჭოებმა შეძლეს მოეწყოთ პოლიტიკურ-აღმზრდელობითი და კულტურულ-საგანმანათლებლო მუშაობა შეძენილი გამოცდილება. ექსკურსიის შემდეგ ბორითის კოლმეურნეობის მოწინავე მეველეს კ. ბარბაქაძემ კიცხელი კოლმეურნეებიდან გადაიღო სიმეჩხრის წინააღმდეგ ბრძოლის გამოცდილება, რის შედეგად მან მიჩენილ ვენახის ფართობზე მნიშვნელოვნად გაზარდა უყრძნის მოსავლიანობა.

კიცხის საკოორდინაციო საბჭოს ინიციატივით კოლმეურნეობის ცენტრიდან დაშორებულ ამ სოფლებსა და უბნებში, სადაც წინათ თითქმის არავითარი პოლიტიკურ-აღმზრდელობითი მუშაობა არ ტარდებოდა, წელა მოეწყო მრავალი ღონისძიება, რომლებსაც 4 ათასზე მეტი მსმენელი და მაყურებელი დაესწრო. ამ საბჭომ სოფლის ცენტრიდან დაშორებულ დასახლებულ პუნქტებში მცხოვრები დიასახლისებისა და ხანდაზმული მცხოვრებლებისაგან შექმნა ლექციებისა და მოხსენება-საუბრების მუდმივ მსმენელთა ჯგუფები.

კიცხის საკოორდინაციო საბჭოს ეს გამოცდილება დაინერგა ყველა საკოორდინაციო საბჭოს მუშაობის პრაქტიკაში.

პარტიის რაიკომი ზრუნავს არსებული საკოორდინაციო საბჭოების მუშაობის გაუმჯობესებისათვის. იგი სწავლობს და ანალიზს უკეთებს მათი მუშაობის მეთოდებსა და ფორმებს. ამჟამად უკვე შეძენილია მუშაობის ერთგვარი გამოცდილება.

აი ზოგიერთი დამახასიათებელი მაგალითიც.

ზვარის საკოორდინაციო საბჭო დაინტერესდა აღერიცხა რვაწლიანი და საშუალო ბოლოდამთავრებული ახალგაზრდები, რომლებიც ჩაბმული არ არიან სასოფლო ბიბლიოთეკებში და არც სათანადო პირადი ბიბლიოთეკები აქვთ. აღმოჩნდა, რომ მათი რიცხვი საკმაოდ დიდია. საკოორდინაციო საბჭომ, საკლუბო დაწესებულებებმა, სკოლების მუშაკებმა ხელი მოჰკიდეს წიგნის პროპაგანდას; შეირჩა მკითხველებისათვის საინტერესო მხატვრული და პოლიტიკური ლიტერატურა, პროპაგანდისტებმა მ. ყიფიანმა, გ. ღონღაძემ, ო. გოგნაძემ და სხვებმა ნაკლებად დაკახლებულ უბნებში მოაწყეს ლიტერატურის ბმამაღლა კითხვა, შემოიღეს მკითხველ-მსმენელთა შთაბეჭდილების რეგულები. შედეგმაც არ დააყოვნა, ბიბლიოთეკაში საგრძნობლად გაიზარდა მკითხველთა რიცხვი.

კიცხის, ხევის, ღორეშის, ბორითის საკოორდინაციო საბჭოებმა წინადადება წამოაყენეს მოგვეწყო მოსახლეობის გამოკითხვა იმის თაობაზე, თუ რამდენად აკმაყოფილებს პოლიტიკურ-აღმზრდელობითი და კულტურულ-საგანმანათლებლო მუშაობის დონე მასების მოთხოვნებსა და სურვილს. პარტიის რაიკომმა მხარი დაუჭირა ამ ვრცელი წინადადების.

საკოორდინაციო საბჭოებმა შეიმუშავეს გეგმა, რომელშიც გათვალისწინებული იყო სასოფლო-სამეურნეო განათლებასთან. მრავალი საუკუნის განმავლობაში სოფლის მეურნეობა წარმოადგენდა საქართველოს ეკონომიკის განსაზღვრელ დარგს და ამდენად, ცხადია, რომ სწავლა-განათლებას ამ მიმართულებით დიდი ყურადღება ექცეოდა. სწორედ სასოფლო-სამეურნეო განათლების ისტორიას შეეხება **გრ. თოდუას** სქელტანიანი ნაშრომი **„სასოფლო-სამეურნეო განათლებისათვის საქართველოში“**, რომელიც საქართველოს სასოფლო-სამეურნეო ინსტიტუტმა გამოსცა.

ნაშრომს წამძღვარებული აქვს მისი რედაქტორის პროფ. **ი. ხარიშვილის** წერილი, სადაც მოკლედ ნაჩვენებია სასოფლო-სამეურნეო განათლების დონე, დახასიათებულია პარტიისა და მთავრობის სისტემატური დახმარების შედეგად კვალიფიციური კადრების მომზადებისა და სამეცნიერო-კვლევითი მუშაობის ძირითადი მიმართულებები.

ნაშრომის ერთ-ერთ ღირსებად უნდა ჩაითვალოს, რომ საქართველოში სოფლის მეურნეობის მეცნიერების ისტორიის, სასოფლო-სამეურნეო განათლების დონის მღელვებელი პირველადი წყაროები უველგან ჯეროვან დონეზეა განხილული და დახასიათებული.

სულხანდად გაშუქებულია თანამედროვე ტიპის პირველი სასოფლო-სამეურნეო სასწავლებლის საქმიანობა, ნაჩვენებია მისი როლი კადრების მომზადებისა და საერთოდ სოფლის მეურნეობის განვითარებაში საქმეში. ავტორი, სავსებით სწორად, დიდ ადგილს უთმობს წინამძღვრიანთკარის სასოფლო-სამეურნეო სკოლის გახსნას (1883 წ. 4 სექტემბერი).

ნაშრომში მოყვანილია მდიდარი ფაქტიური მასალა საიდანაც ნათლად ჩანს ის მუშაობა, რომელიც წარმოებდა საქართველოში უმაღლესი სასოფლო-სამეურნეო სასწავლებლის შექმნისათვის, მაგრამ ეს საკითხი არსებითად გადაწყდა მხოლოდ 1919 წელს, როდესაც თბილისის სახელმწიფო უნივერსიტეტის მათემატიკისა და ბუნებისმეტყველების ფაკულტეტთან არსებობა აგრონომიული განყოფილება, რომელიც 1921 წლიდან ცალკე აგრონომიული ფაკულტეტის სახით ჩამოყალიბდა, ხოლო მის ბაზაზე 1929 წელს შეიქმნა საქართველოს სასოფლო-სამეურნეო ინსტიტუტი, რომელიც ამ დროიდან მოყოლებული წარმოადგენს ერთ-ერთ დიდ სასწავლო და სამეცნიერო კერას სოფლის მეურნეობის დარგში მთელ სსრ კავშირში.

ნაშრომი დაწერილია მდიდარი ფაქტიური მასალისა და გამოქვეყნებული ლიტერატურული წყაროების ღრმად შესწავლის საფუძველზე. ავტორმა შეძლო სწორად ეჩვენებინა კომუნისტური პარტიისა და საბჭოთა მთავრობის, ჩვენი რესპუბლიკის ხელმძღვანელი ორგანოების მიერ სასოფლო-სამეურნეო განათლების გაფართოებისათვის საბჭოთა საქართველოში წარმოებული დიდი მუშაობა და მისი შედეგები, როგორც მეცნიერების განვითარების, ისე სოფლის მეურნეობისათვის პრაქტიკული დახმარების გაწევის თვალსაზრისით.

ბ. ხასია,
პროფესორი.

სამხედრო ჰოსპიტალი 160 წლისაა

შესრულდა საოლქო სამხედრო ჰოსპიტლის — ამერკავკასიის ერთ-ერთი უძველესი სამკურნალო დაწესებულების შექმნის 160 წელი. ამ თარიღს მიეძღვნა 20 დეკემბერს თბილისის ოფიცერთა საოლქო სახლში გამართული საზეიმო სალამო.

'ადამო შესავალი სიტყვით გახსნა ამიერკავკასიის 'ამხედრო ოლქის სამხედრო-სამედიცინო განყოფილების უფროსმა მედიცინის სამსახურის გენერალ-მაიორმა გ. ხელელნიკოვმა.

ჰოსპიტლის კოლექტივს ღირშესანიშნავი თარიღი მილოცა ამიერკავკასიის სამხედრო ოლქი სარდლის მოვალეობის შემსრულებელმა, ორჯერ ბანერა გენერალ-ლეიტენანტმა დ. დრაბუნკინმა, გენერალ-ლეიტენანტმა დ. დრაბუნკინმა ჰოსპიტლის უფროსს, მედიცინის სამსახურის პოლკოვნიკს ზ. კოდროროვანკინს გადასცა ამიერკავკასიის სამხედრო ოლქის სამხედრო 'აბჭოს სამახსოვრო დროშა და გადასცა პრიზი „საუკეთესო სამხედრო სამედიცინო დაწესებულებას“. შემდეგ პოლკოვნიკმა ზ. პოდოროვანკინმა გაკეთო მოხსენება „საოლქო სამხედრო ჰოსპიტალი 160 წლისაა“.

მისასალმებელი სიტყვები წარმოთქვეს საქართველოს სსრ ჯანმრთელობის დაცვის მინისტრის პირველმა მოადგილემ ლ. ქავთარაძემ, სომხეთის სსრ ჯანმრთელობის დაცვის მინისტრის პირველმა მოადგილემ დ. რომანოვმა წაიკითხა სალღეგრძელო ბრძანება ჰოსპიტლისადმი.

სალამოზე წაიკითხეს უამრავი მისასალმებელი დეპეშა, რომლებიც ჰოსპიტალს გამოუგზავნეს ჩვენი ქვეყნის ბევრი ქალაქიდან. (საქდენი).

კომუნისტი
მე-2 გვერდი, კვირა,
22 დეკემბერი, 1968 წ.

ენგურიდან ერისწყლამდე

ეს დღეები ვარდნილჰესების მშენებლებთან

მივლინება მკითხველის თხოვნით

სოფლის სატკივარი

რედაქციამ წერილი მიიღო. მისი ავტორები არიან მარნეულის რაიონის სოფელ ორჯონიკიძეში მცხოვრები ახალგაზრდები ზ. დაბაძე, რ. გელაშვილი, ი. დარბაიძე და ზ. ბოჭოიძე. ამავე სოფლის თავკაცებმა გვითხრეს, რომ ოთხივენი აქტიურად შრომობენ საბჭოთა მეურნეობაში და მოწინავეებად ითვლებიან.

აი რას წერებიან ისინი:

„ამბავი, რომელიც ჩვენ გვაწუხებს, შემდეგში მდგომარეობს. 15 წელზე მეტია, რაც ჩვენ მარნეულის რაიონში ჩამოვსახლდით. ამ ხნის მანძილზე არაერთხელ დასმულა საკითხი სოფელში კლუბის აშენების შესახებ, მაგრამ რატომღაც საქმეს დასაბარული არ უჩანს და კვლავ უკლუბოდ ვართ.

სოფელში 400-მდე კომლი ცხოვრობს. ბლომად არის ახალგაზრდობა. შემოქმედებითი შრომის შემდეგ, ბუნებრივია, გვჭირდება კულტურული დასვენება, მაგრამ საზოგადოებრივი თავშეყრის ადგილი არ გაგვაჩნია. ასეთი მდგომარეობა მეზობელ სოფელ წერეთელშიც. უხერხულია, მაგრამ მაინც უნდა გაცნობოთ, რომ სოფლის მცხოვრებთ კინოსურათების ნახვა ღია ცის ქვეშ გვიხდება. ზოგჯერ შუაგზაზე წყვეტენ კინოსურათების ჩვენებას, და მაყურებელი მეტად უკმაყოფილო ბრუნდება შინ.

არის სხვა ნაკლოვანებანიც. სოფელი არადამაკმაყოფილებად არის უზრუნველყოფილი სასმელი წყლით. სახლებში გაყვანილი არ არის რადიოხაზი.

ყოველივე ამის გამო მოგმართავთ თქვენ, პატივცემულო რედაქციავ, და გთხოვთ ჩაეროთ საქმეში“.

ვიდრე სოფელ ორჯონიკიძეში მივიდოდით, მარნეულის რაისაბჭოს აღმასკომის თავმჯდომარე მ. ყულიევი გინახულეთ.

— წერილში მოთხრობილი ამბავი, — გვითხრა მან, — სინამდვილეს შეეფერება. რაიონის კოლმეურნეობები და საბჭოთა მეურნეობები სახელმწიფოს ყოველწლიურად დიდ მოგებას აძლევენ. კერძოდ, თვით ორჯონიკიძის სახელმწიფო სანერგე მეურნეობამ გასული წელი 28.768 მანეთის მოგებით დაამთავრა. საერთოდ კი რაიონმა 2 მილიონ 800 ათასი მანეთი მოგება მისცა სახელმწიფოს. საქართველოს სსრ სოფლის მეურნეობის სამინისტრომ წელს ამ თანხიდან არც ერთი კულტსაზოგადოებრივი მომსახურების ობიექტი არ დაგვიგეგმა, კლუბებს, კულტურის სახლებისა და ბიბლიოთეკის მშენებლობაზე არც კულტურის სამინისტრო ზრუნავს. ყოველწლიურად წლებში მისი ინიციატივით თითქმის არავითარი კულტურული ქარა არ აშენებულა.

ამის შემდეგ ორჯონიკიძის სახელმწიფო სანერგე მეურნეობას ვეწვიეთ. შესანიშნავი სოფელია.

ქებითა და დიდებით იხსენიებენ ახალგაზრდების — ც. ასანიძის, ი. დარბაძის, ო. ჩხიტუნიძის, ვ. დადვაძის, გ. ბოჭოიძის, პ. ბოჭოიძის და სხვათა შრომას. მაგრამ პირდაპირ უნდა ვთქვათ, რომ მეურნეობის ხელმძღვანელები გალაში არიან თავიანთი ახალგაზრდობის წინაშე. ახლა თვით მეურნეობის ხელმძღვანელებს მოვუსმინოთ.

— ჩვენი მეურნეობა მეოთხე წელია შეიქმნა, — ამბობს მთავარი აგრონომი, ფ. ჯოჯუაძე — სამართლიანად აყენებენ საკითხს ჩვენი ახალგაზრდები. ამ ხნის მანძილზე მართლაც ვერ შევძელით კლუბის აშენება. ეს საკითხი წელს კიდევ დავაყენეთ საქართველოს სახელმწიფო სანერგე მეურნეობების ტრესტის ხელმძღვანელების წინაშე, მაგრამ მოთავალი წლისათვის დაფინანსებაზე კვლავ უარი მივიღეთ. მეურნეობას კი იმის საშუალება არ გააჩნია, რომ საკუთარი ძალებით ააშენოს კლუბი, კინოთეატრი ან სხვა ნაგებობა.

წელს სოფელ ორჯონიკიძეში ორი კაპიტალური ნაგებობა აიშენეს. ესენია თვით მეურნეობის ადმინისტრაციული სახლი და საცხოვრებელი ბინა. დროზე რომ ეფიქრათ, ორივე ნაგებობის აშენებისას შეიძლებოდა ისეთი დარბაზის გაკეთება, სადაც შესაძლებელი იქნებოდა კინოსურათების ჩვენება და კონცერტების გამართვა, მაგრამ ეს მომენტები მეურნეობის ხელმძღვანელებმა ნამდვილად გაუვლეს ხელიდან.

როგორც ზემოთ აღვნიშნეთ, სოფელს შესანიშნავი ახალგაზრდობა ჰყავს. ამ კარგი მომღერალი და მოცეკვავეები და შემოქმედებითი ნიჭით დაჯილდოებული ადამიანები ცხოვრობენ, მაგრამ მეტრზე უზდებათ წასვლა.

ვფიქრობთ — ვერც ფოსტის რაიონული განყოფილების უფროსება (ფოსტის გამგე მ. მუსტაფაევი, კავშირგაბმულობის უფროსი გ. ანდიაშვილი) გაიმართლებენ თავს, რომ რაიონის ცენტრიდან სულ რაღაც 8 კილომეტრით დაცილებულ სოფელში აქამდე არ არის გაყვანილი ტელეფონის და რადიოს ხაზები.

ახლა კი სასმელი წყლის შესახებ. სოფელში ჯერ კიდევ ადრე გამოიყვანეს სასმელი წყალი შუალავრიდან. დებიტი საკმარისია, მაგრამ იმის გამო, რომ რეზერვუარის აგება ვერ შეძლეს, სოფელს წყალი მხოლოდ დილით და საღამოობით აქვს. აქ მთავარ დამნაშავედ ადგილობრივ მცხოვრებთ № 2 მოძრაობ სამშენებლო კოლონის ხელმძღვანელები მიიჩნიეთ (კოლონის უფროსი ფ. ადეიშვილი). ამ სამშენებლო ორგანიზაციას ჯერ კიდევ მარტში უნდა დაეწყო თბრმე რეზერვუარის მშენებლობა, მაგრამ... ჯერჯერობით მშრალი დაპირებებია.

გვგონი, რომ ის რაიონული თუ რესპუბლიკური ორგანიზაციები, რომლებზეც დამოკიდებულია სოფლად კლუბებისა და კულტურის სხვა კერების მშენებლობა, სათანადო დასკვნებს გააკეთებენ ორჯონიკიძელი ახალგაზრდების გულისტკივილით სავსე შენიშვნებიდან, რომელსაც დღეს ჩვენი მკითხველებიც გაეცნენ.

ზ. მერკვილაძე,
„კომუნისტის“ სპ. კორ.

ნაშრომი სვანეთზე

სვანეთის ისტორიული წარსული განუყოფლად არის დაკავშირებული მთელი საქართველოს ისტორიასთან. საქართველოს სხვა კუთხეებისაგან სვანეთი გამორჩევა ყოფის თავისებურებებით, ძველი კულტურის მაღალგანვითარებულობით და სხვა, მაგრამ იგი ჯერ კიდევ ყოველმხრივ შესწავლილი არ არის. არსებული ლიტერატურაც უმეტეს წილად ველარ აკმაყოფილებს ისტორიული მეცნიერების განვითარების დღევანდელ დონეს, ამიტომ სვანეთზე ყოველი ახალი წიგნის გამოსვლა მისასალმებელია.

გამოვიდა **ა. ჩარკვიანის** წიგნი, რომელიც ეხება XIX საუკუნის მეორე ნახევრისა და XX საუკუნის დასაწყისის სვანეთის ისტორიულ წარსულს.

ნაშრომი მიზნად ისახავს შეისწავლოს საკვლევი ხანის სვანეთის პოლიტიკური ცხოვრება, ეკონომიკური და კულტურული ურთიერთობა რეფორმის წინ, საგლეხო რეფორმის გატარება, აგრარული ურთიერთობა რეფორმის მომდევნო ხანაში, გლეხური მეურნეობა, სასოფლო მმართველობა და აღმინისტრაცია, სწავლა-განათლების მდგომარეობა, საზოგადოებრივი მოძრაობა და რევოლუციური გამოსვლები სვანეთში და სხვ.

წიგნი თავისი შინაარსით სცილდება აქ წარმოდგენილ მიზნადასახულებას. ავტორს არა ერთი საინტერესო ორიგინალური მოსაზრება აქვს გამოთქმული, რომლებსაც საფუძვლად უდევს ეჭვმიუტანელი ფაქტიური მასალები: ისტორიული მოხოგრაფიები, პერიოდული პრესა, მრავალი ახალი საარქივო დოკუმენტი და სხვ.

წიგნის შესავალში ა. ჩარკვიანი პირუთვნელად მიმოიხილავს სპეციალური კითხვები რომლებიც დაურიგდა მოსახლეობას. ამ ანკეტირებით და კულტურულ-საგანმანათლებლო მუშაობა იგეგმება მოსახლეობის მოთხოვნებისა და სურვილის მიხედვით.

პრაქტიკული გამოცდილება გვარწმუნებს, რომ საკოორდინაციო საბჭო არის ორგანიზაციის ისეთი ფორმა, რომელიც უზრუნველყოფს მასობრივ-პოლიტიკური მუშაობის ეფექტიანობის ზრდას.

ორჯონიკიძის რაიონის იმ სოფლებში, სადაც საკოორდინაციო საბჭოები არაებობს, პოლიტიკურ-აღმზრდელობითი, კულტურულ-საგანმანათლებლო მუშაობის სფერო მოიცავს მოსახლეობის უველა ფენას, სასოფლო საბჭოებისა და კოლმეურნეობებია ცენტრებიდან დიდი მანძილით დაშორებულ უველა დიდ და პატარა დასახლებულ პუნქტს, უველა მოსახლეს. უნდა აღინიშნოს, რომ მოსახლეობა დიდ კმაყოფილებას გამოთქვამს მასობრივ-პოლიტიკური მუშაობის ასეთი ორგანიზაციის გამო.

როგორც უკვე აღვნიშნე, საკოორდინაციო საბჭოები არ არსებობს რაიონის უველა სოფელსა და დაბაში, მაგრამ გამოცდილების შეძენის, საკოორდინაციო საბჭოების ბიუროს მიმდინარე წლის 11 ოქტომბრის დადგენილებით რაიონში შეიქმნა პარტიული და კომკავშირული განათლების ქსელის პროპაგანდისტთა სამწლიანი უნივერსიტეტი, რომელშიც გაერთიანდა 176 პროპაგანდისტი. რაიკომის ბიურომ უნივერსიტეტის რექტორად დაამტკიცა პარტიის რაიკომის მეორე მდივანი ა. არევაძე.

პროპაგანდისტთა უნივერსიტეტის 'ასწავლო პროგრამა შეიმუშავა, სამეცნიერო საბჭოს სხდომაზე განიხილა და დაამტკიცა ქუთაისის ა. წულუკიძის სახელობის პედაგოგიურმა ინსტიტუტმა. ამასთან პედაგოგიური ინსტიტუტი მოეწია სწავლების პერიოდში პროპაგანდისტთა უნივერსიტეტს უზრუნველყოფს მაღალკვალიფიციური პროფესორ-მასწავლებლებით.

როგორც მოსალოდნელი იყო, მასობრივ-პოლიტიკური და კულტურულ - 'საგანმანათლებლო მუშაობის დონის ამაღლებამ რაიონის მშრომელთა საწარმოო და პოლიტიკური აქტივობა გამოიწვია. ისინი თავდადებულად შრომობენ ვ. ი. ლენინის დაბადების 100 წლისთავის აღსანიშნავი სოციალისტური შეჯიბრებით ნაკ'არ ვალდებულებათა შესრულებისათვის.

ორჯონიკიძის რაიონული პარტიული ორგანიზაცია პოლიტიკურ-აღმზრდელობითი და კულტურულ - საგანმანათლებლო მუშაობის დონის შემდგომი ამაღლებით კიდევ უფრო გაზრდის მშრომელთა ცოცხალ შემოქმედებას, რაც ახალ წარმატებათა კარგი 'საწინდარი იქნება.

შ. ჯოგლიძე,
საქართველოს კპ ორჯონიკიძის რაიკომის პირველი მდივანი.

ერთი ინსტიტუტის გზა

საქართველოს სოფლის მეურნეობის განვითარება დაკავშირებული იყო სასოფლო-სამეურნეო განათლებასთან. მრავალი საუკუნის განმავლობაში სოფლის მეურნეობა წარმოადგენდა საქართველოს ეკონომიკის განსაზღვრელ დარგს და ამდენად, ცხადია, რომ სწავლა-განათლებას ამ მიმართულებით დიდი ყურადღება ექცეოდა. სწორედ სასოფლო-სამეურნეო განათლების ისტორიას შეეხება **გრ. თოდუას** სქელტანიანი ნაშრომი **„სასოფლო-სამეურნეო განათლებისათვის საქართველოში“**, რომელიც საქართველოს სასოფლო-სამეურნეო ინსტიტუტმა გამოსცა.

ნაშრომს წამძღვარებული აქვს მისი რედაქტორის პროფ. **ი. ხარიშვილის** წერილი, სადაც მოკლედ ნაჩვენებია სასოფლო-სამეურნეო განათლების დონე, დახასიათებულია პარტიისა და მთავრობის სისტემატური დახმარების შედეგად კვალიფიციური კადრების მომზადებისა და სამეცნიერო-კვლევითი მუშაობის ძირითადი მიმართულებები.

ნაშრომის ერთ-ერთ ღირსებად უნდა ჩაითვალოს, რომ საქართველოში სოფლის მეურნეობის მეცნიერების ისტორიის, სასოფლო-სამეურნეო განათლების დონის მღელვებელი პირველადი წყაროები უველგან ჯეროვან დონეზეა განხილული და დახასიათებული.

სულხანდად გაშუქებულია თანამედროვე ტიპის პირველი სასოფლო-სამეურნეო სასწავლებლის საქმიანობა, ნაჩვენებია მისი როლი კადრების მომზადებისა და საერთოდ სოფლის მეურნეობის განვითარებაში საქმეში. ავტორი, სავსებით სწორად, დიდ ადგილს უთმობს წინამძღვრიანთკარის სასოფლო-სამეურნეო სკოლის გახსნას (1883 წ. 4 სექტემბერი).

ნაშრომში მოყვანილია მდიდარი ფაქტიური მასალა საიდანაც ნათლად ჩანს ის მუშაობა, რომელიც წარმოებდა საქართველოში უმაღლესი სასოფლო-სამეურნეო სასწავლებლის შექმნისათვის, მაგრამ ეს საკითხი არსებითად გადაწყდა მხოლოდ 1919 წელს, როდესაც თბილისის სახელმწიფო უნივერსიტეტის მათემატიკისა და ბუნებისმეტყველების ფაკულტეტთან არსებობა აგრონომიული განყოფილება, რომელიც 1921 წლიდან ცალკე აგრონომიული ფაკულტეტის სახით ჩამოყალიბდა, ხოლო მის ბაზაზე 1929 წელს შეიქმნა საქართველოს სასოფლო-სამეურნეო ინსტიტუტი, რომელიც ამ დროიდან მოყოლებული წარმოადგენს ერთ-ერთ დიდ სასწავლო და სამეცნიერო კერას სოფლის მეურნეობის დარგში მთელ სსრ კავშირში.

ნაშრომი დაწერილია მდიდარი ფაქტიური მასალისა და გამოქვეყნებული ლიტერატურული წყაროების ღრმად შესწავლის საფუძველზე. ავტორმა შეძლო სწორად ეჩვენებინა კომუნისტური პარტიისა და საბჭოთა მთავრობის, ჩვენი რესპუბლიკის ხელმძღვანელი ორგანოების მიერ სასოფლო-სამეურნეო განათლების გაფართოებისათვის საბჭოთა საქართველოში წარმოებული დიდი მუშაობა და მისი შედეგები, როგორც მეცნიერების განვითარების, ისე სოფლის მეურნეობისათვის პრაქტიკული დახმარების გაწევის თვალსაზრისით.

ბ. ხასია,
პროფესორი.

საკითხავი სხოვრება

პოლონეთის მთავრობის სწლომა

ვარშავა, 20 დეკემბერი. (საკდესი). დღეს აქ გაიმართა პოლონეთის სახალხო რესპუბლიკის მინისტრთა საბჭოს სხდომა. როგორც პოლონეთის პრესის სააგენტო იუწყება, მინისტრთა საბჭოს თავმჯდომარემ ი. ცირანკევიჩმა სხდომას გააცნო წინადადებანი მთავრობისა და მმართველობის ცენტრალური ორგანოების შემადგენლობაში ცვლილებათა შესახებ. მთავრობა აპირებს სეიმში შეიტანოს წინადადება, რომ ზ. ნოვაკი და ფ. ვანიოლკა გაათავისუფლონ მინისტრთა საბჭოს თავმჯდომარის მოადგილეთა პოსტებიდან. პირველი—პოლონეთის გაერთიანებული მუშათა პარტიის პარტიული კონტროლის ცენტრალური კომისიის თავმჯდომარედ არჩევის გამო, მეორე კი ჯანმრთელობის მდგომარეობის გამო.

შეტანილ იქნება ავგრეთვე წინადადება ა. რაპაცკის განთავისუფლების შესახებ საგარეო საქმეთა მინისტრის პოსტიდან ჯანმრთელობის მდგომარეობის გამო და ამ პოსტზე პოლონეთის გაერთიანებული მუშათა პარტიის ცენტრალური კომიტეტის პოლიტბიუროს წევრი ს. ენდრიხოვსკის დანიშვნის შესახებ, რომელიც ახლა მინისტრთა საბჭოსთან არსებული დაგეგმვის კომისიის თავმჯდომარეა. დაგეგმვის კომისიის თავმჯდომარის პოსტზე გათვალისწინებულია დაინიშნოს ი. კულეშა, რომელიც ახლა პროფკავშირთა ცენტრალური საბჭოს თავმჯდომარის მოადგილე და სეიმის ეკონომიური დაგეგმვის, ბიუჯეტისა და ფინანსების კომისიის თავმჯდომარეა.

მთავრობა აპირებს დაგეგმვის კომისიის თავმჯდომარის პირველ მოადგილედ დაინიშნოს ვ. ტრომპჩინსკი, რის გამო სეიმში შეტანილი იქნება წინადადება მისი განთავისუფლების შესახებ საგარეო ვაჭრობის მინისტრის მოვალეობისაგან.

დღეს ჩეხოსლოვაკიაში

ეროვნული კრების სესია

პრაღა, 20 დეკემბერი (საკდესი). აქ მუშაობას განაგრძობს ჩეხოსლოვაკიის სოციალისტური რესპუბლიკის ეროვნული კრების სესია. გუშინ დეპუტატებმა განიხილეს და მოიწონეს კონსტიტუციური კანონი ფედერალური სამინისტროებისა და კომიტეტების შექმნის შესახებ. ამ კანონის შესაბამისად ჩეხოსლოვაკიის სოციალისტურ რესპუბლიკაში შეიქმნება შვიდი ფედერალური სამინისტრო—საგარეო საქმეთა, ეროვნული თავდაცვის, შინაგან საქმეთა, დაგეგმვის, ფინანსთა, შრომისა და სოციალურ საქმეთა, საგარეო ვაჭრობის სამინისტროები და შვიდი ფედერალური კომიტეტი — ფასების, ტექნიკური განვითარებისა და მშენებლობის, მრეწველობის, სოფლის მეურნეობისა და სურსათის, ტრანსპორტის, ფოსტისა და კავშირგაბმულობის საქმეთა, პრესისა და ინფორმაციის კომიტეტები.

ეროვნულმა კრებამ მიიღო ავგრეთვე კანონი, რომელიც განსაზღვრავს ჩეხოსლოვაკიის ფედერაციის კომპეტენციას პრესისა და მასობრივი ინფორმაციის სხვა საშუალებებისადმი ხელმძღვანელობასთან დაკავშირებულ საკითხებში, და კანონი ჩეხეთის სოციალისტური რესპუბლიკის მოქალაქეობის და სლოვაკეთის სოციალისტური რესპუბლიკის მოქალაქეობის შესახებ.

ეროვნული ფრონტის ცენტრალური კომიტეტის პლენუმი

პრაღა, 21 დეკემბერი (საკდესი). ჩეხოსლოვაკიის დედაქალაქში გაიმართა ჩეხოსლოვაკიის ეროვნული ფრონტის ცენტრალური კომიტეტის პლენუმი. როგორც ჩეხოსლოვაკიის დებეშათა სააგენტო იუწყება, პლენუმმა გაანიხილა ეროვნული ფრონტის წესდების პროექტი. თანამედროვე პოლიტიკური მდგომარეობისა და ფრონტის მთავარი ამოცანების შესახებ მოხსენება გააკეთა ცენტრალური კომიტეტის თავმჯდომარემ ე. ერბანმა.

ეროვნული ფრონტი, განაცხადა მან, ავსებით უჭერს მხარს ჩეხოსლოვაკიის კომპარტიის ცენტრალური კომიტეტის ნოემბრის პლენუმის გადაწყვეტილებებს. ჩეხოსლოვაკიელი ხალხის უმრავლესობა ადგას ჩეხოსლოვაკიის კომუნისტური პარტიის პოლიტიკის პლატფორმას, პარტიისა, რომელიც სოციალიზმისათვის ბრძოლის ავანგარდი და ეროვნულ ფრონტის ხელმძღვანელი ძალაა.

ე. ერბანმა თქვა, რომ წესდების პროექტში ჩამოყალიბებულია ეროვნული ფრონტის ორგანოების საქმიანობის ძირითადი პოლიტიკური პრინციპები და მათი შინაგანი სტრუქტურა, ფრონტში შემავალ ორგანიზაციათა უფლება-მოვალეობანი. წესდების დიდმნიშვნელოვანი ნაწილია დებულება, რომ ეროვნული ფრონტის წევრობასთან შეუთავსებელია ანტიკომუნიზმის, ანტისოციალიზმის, ფაშიზმის, შოვინიზმის, რასიზმის, სამხედრო პროპაგანდისა და სარეშწუნოების საკითხებში შეუწყნარებლობის რაიმე გამოვლინება.

პლენუმმა მიიღო რეზოლუცია ე. ერბანის მოხსენების გამო და ეროვნული ფრონტის წესდება.

დავიცვათ პარტიის წესდება

პრაღა, 20 დეკემბერი (საკდესი). „რუდე პრავო“ სათაურით „წესდების დარღვევის სერიოზული შემთხვევები“ ბეჭდავს ჩეხოსლოვაკიის კომუნისტური პარტიის ცენტრალური საკონტროლო-სარევიზიო კომისიის თავჯდომარის მ. იაკეშის სტატიას. სტატიაში, კერძოდ, ლაპარაკია „პარტიის ორგანიზაციული, ადმინისტრულ-ეკონომიური და საკონტროლო ფუნქციების საერთო შესუსტების შესახებ პარტიული ხელმძღვანელობის ყველა დონეზე“. ავტორს მიაჩნია, რომ ეს იმ მცდარი, ლიბერალური, მემარჯვენულ-ოპორტუნისტული ტენდენციების შედეგია, რომლებიც არღვევენ პარტიული მუშაობის ყველაზე ელემენტარულ პრინციპებს.

„პარტიული დისციპლინის მნიშვნელოვანი შესუსტება, — წერს იგი, — განსაკუთრებით ნათლად ვლინდება გადაწყვეტილებათა შეუსრულებლობით. პარტიული დისციპლინის ამ დარღვევას ის აღრმავებს, რომ პარტიული დისციპლინის საფუძვლათა დარღვევიდან არავითარი დასკვნები არ გამოაქვთ. რასაკვირველია, საჭიროა შეიქმნას ისეთი პირობები, რომ პარტიაში ყველას შეეძლოს თავისი შეხედულებებისა და თვალსაზრისის გამოთქმა. მაგრამ ეს როდი ნიშნავს, რომ პარტია უნდა შეურიგდეს ბრძოლას მიღებულ გადაწყვეტილებათა შესრულების წინააღმდეგ. ასეთ შემთხვევებში დარწმუნებიდან უნდა გადავიდეთ მოქმედებაზე, რაც ჩეხოსლოვაკიის კომპარტიის წესდებით გამომდინარეობს.

სტატიაში მოყვანილია პარტიის წესდების დარღვევის შემთხვევები, ნათქვამია, რომ გრძელდება ცილისწამება პარტიის ზოგიერთი პატიოსანი წევრის მიმართ და ამავე დროს ვლინდება შემწყნარებლობა პარტიის იმ წევრებისადმი, რომლებიც აგვიხტის ამბების დროს სახღვარგარეთ დარჩნენ და რომელთა საქმიანობა ხშირად ეწინააღმდეგება და ეწინააღმდეგებოდა პარტიის წესდებას.

ავტორი აღნიშნავს, რომ „პარტიულ ორგანიზაციათა საშინაო ცხოვრების ნორმალური ფუნქციონირება თვალისწინებს პარტიის წესდებით დამკვიდრებული წესებისა და პრინციპების, მათ შორის პროლეტარული ინტერნაციონალიზმის პრინციპის დაცვას“.

არაბ პატრიოტთა მოქმედება

ბეირუთი, 21 დეკემბერი. (საკდესი). 19 დეკემბერს საღამოთი „ალ-ასიფის“ შეიარაღებული რაზმების მონაწილენი არაბი პატრიოტები თავს დაესხნენ ისრაილთა ორ სამხედრო ბანაკს იორდანის ზეობის ჩრდილოეთ სექტორში მდინარე იორდანის დასავლეთ ნაპირზე, იუწყება „ალ-ასიფის“ სარდლობა რადიოთი გადაცემულ კომუნიკეში.

ამ ოპერაციების დროს, ნათქვამია ცნობაში, დახოცილია ოთხი ისრაელი ჯარისკაცი და მაიორის ჩინის ოფიცერი. განადგურებულია სამი სამხედრო სატრანსპორტო მანქანა, ორი საწყობი და ტყიანი მფრქვეველი ბუდე.

გენერალურ ასამბლეაზე

ნიუ-იორკი, 21 დეკემბერი. (საკდესი). გუშინ გაერთიანებული ერების ორგანიზაციის გენერალურმა ასამბლეამ დაამთავრა განიარაღების საკითხთა განხილვა.

მთელ რიგ რეზოლუციებში განიარაღების საკითხზე, რომლებიც გუშინ მოიწონა პლენარულმა სხდომამ, აისახა კონკრეტული წინადადებანი განიარაღების შესახებ. ეს წინადადებანი მოცემულია სსრ კავშირის მთავრობის მემორანდუმში გამალებული შეიარაღების შეწყვეტისა და განიარაღების ზოგიერთ გადაუდებელ ღონისძიებათა თაობაზე, რომელიც შემოტანილია გენერალური ასამბლეის ახლანდელი სესიის განსახილველად. 109 დელეგაციამ, მაგალითად, ხმა მისცა რეზოლუციას, რომელიც 13 ქვეყნის კომიტეტს სთხოვს გააქტიუროს მუშაობა საყოველთაო და სრული განიარაღების შესახებ შეთანხმების შესამუშავებლად.

შეიფასა რა გაერთიანებული ერების ორგანიზაციის გენერალური ასამბლეის 23-ე სესიაზე განიარაღების საკითხების განხილვის შედეგები სსრ კავშირის წარმომადგენელმა ი. ა. მალიკმა განაცხადა, რომ საბჭოთა კავშირი კვლავაც მტკიცედ და თანმიმდევრულად მოითხოვს გამალებული შეიარაღების შეწყვეტას, ატომური იარაღის გამოყენების აკრძალვას და მის სრულ ლიკვიდაციას.

გუშინ გაერთიანებული ერების ორგანიზაციის გენერალურმა ასამბლეამ დაამთავრა განიარაღების საკითხთა განხილვა.

ნიუ-იორკი, 21 დეკემბერი. (საკდესი). გაერთიანებული ერების ორგანიზაციის გენერალურმა ასამბლეამ გუშინდელ პლენარულ სხდომაზე ერთსულოვნად მოიწონა რეზოლუცია მშვიდობიანი მიზნით კოსმოსური სივრცის გამოყენებაში საერთაშორისო თანამშრომლობის საკითხზე.

ნიუ-იორკი, 21 დეკემბერი. საკდესის კორესპონდენტი ე. ბასკაკოვი გვატყობინებს:

გაუშვეს ფრანგული რაკეტა

პარიზი, 20 დეკემბერი. (საკდესი). როგორც კოსმოსური კვლევის ეროვნული ცენტრი იუწყება, კურუს კოსმოსური ცენტრიდან (საფრანგეთის გვიანა) გაშვებულია ფრანგული რაკეტა — ზონდი „ვერონიკა 61-ბ“. გაშვების მიზანია ატმოსფეროს თანავარსკვლავედში გალაქტიკური ნისლეულების ფოტომეტრიული შესწავლა. რაკეტის გაშვებამ წარმატებით ჩაიარა. მან მიაღწია 162 კილომეტრ სიმაღლეს.

რ. ნიქსონის განცხადება

ნიუ-იორკი, 21 დეკემბერი. (საკდესი). ამერიკის შეერთებული შტატების პრეზიდენტად არჩეულმა რ. ნიქსონმა განაცხადა, რომ როგორც კი მომავალი წლის 20 იანვარს შეუდგება თავის მოვალეობათა შესრულებას, აპირებს შომავალში მოაწყოს რაც შეიძლება მეტი შეხვედრები სხვა სახელმწიფოთა მეთაურებთან. ნიქსონმა ეს თქვა გუშინ აქ, როცა გამოაცხადა, რომ გაერთიანებული ერების ორგანიზაციაში ამერიკის შეერთებული შტატების ახალ მუდმივ წარმომადგენლად დაინიშნა ჩარლზ ოსტი. როგორც ნიქსონმა თქვა, შეხვედრების მიზანი იქნება სხვა ქვეყნებთან ამერიკის შეერთებული შტატების „ორმხრივი და მრავალმხრივი ურთიერთობის“ გაუმჯობესების შესაძლებლობათა გამორკვევა.

ნიქსონმა უპასუხა კორესპონდენტთა კითხვებზე და უარყო პრესის ცნობები, თითქოს ამერიკის შეერთებული შტატების ელჩი საფრანგეთში შრივერი ახლა ამზადებდეს ნიქსონისა და საფრანგეთის პრეზიდენტის შარლ დე გოლის შეხვედრას.

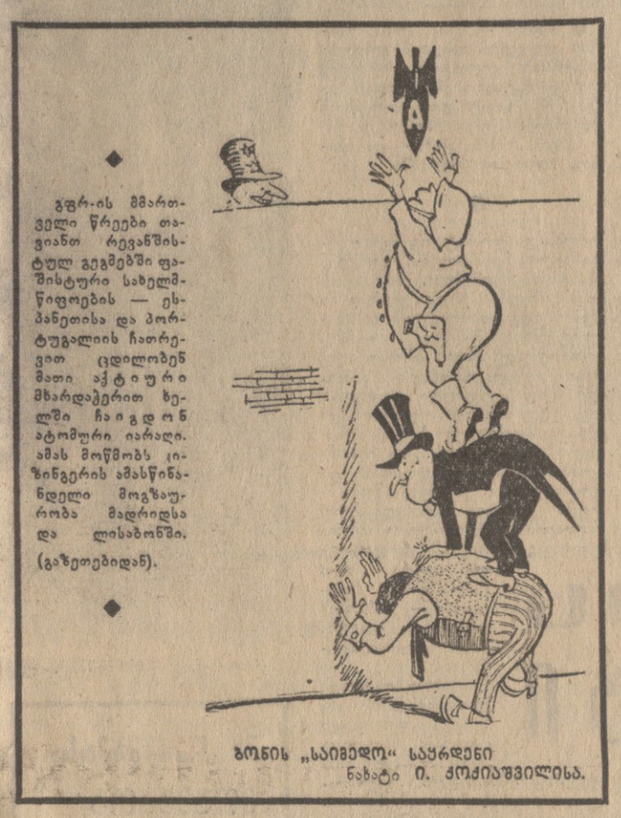

გფრ-ის მმართველი წრეები თავიანთ რევანშისტულ გეგმებში ფაშისტური სახელმწიფოების — ესპანეთისა და პორტუგალიის ჩართვით ცდილობენ მათი აქტიური მხარდაჭერით ხელში ჩაიგდონ ატომური იარაღი. ამას მოწმობს ქ. ბონგერის ამასწინანდელი მოგზაურობა მადრიდსა და ლისაბონში.

(გაზეთებიდან).

ბონის „საიმედო“ საყრდენი
ნახატი ი. ქოქიაშვილისა.

ჯაშუში პროფესორები

ნიუ-იორკი, 21 დეკემბერი. (საკდესი). ამერიკის „მშვიდობის კორპუსის“ ორგანიზაციები და საერთაშორისო განვითარების სამმართველო ეწევიან იდეოლოგიურ დივერსიასა და აშკარა ჯაშუშობას დომინიკის რესპუბლიკაში. როგორც „ლიბერეიშნ ნიუს სერვისის“ საკდენტის კორესპონდენტი სანტო-დომინგოდან იუწყება, მათ ხელშია მასწავლებელთა ეგრეთწოდებული „მოსამზადებელი კურსები“, რომლებზეც ამერიკელი აგენტები „პროფესორთა“ სახით აწარმოებენ ახალგაზრდობის მომავალ აღმზრდელთა იდეოლოგიურ დამუშავებას. განსაკუთრებული ყურადღება ეთმობა ვაშინგტონის საგარეო პოლიტიკის, კერძოდ ვიეტნამის ბინძური ომის, ლათინურ ამერიკასა და მსოფლიოს სხვა ნაწილებში მონოპოლიათა პოლიტიკის გამართლებას. ამავე დროს „მშვიდობის კორპუსის“ და საერთაშორისო განვითარების სამმართველოს აგენტები ეწევიან ჯაშუშობას. „ლიბერეიშნ ნიუს სერვისის“ კორესპონდენტი აღნიშნავს, რომ სანტო-დომინგოში ამ საქმიანობის მთავარი ბუდე გახდა კერძო კოლეჯი.

მემარცხენე ძალების გამარჯვება

რომი, 21 დეკემბერი. (საკდესი). პიზიდან იუწყებიან, რომ დაიშალა მემარცხენეცენტრისტული ჯუნტა (მუნიციპალიტეტის აღმასრულებელი კომიტეტი), რომელიც შედიოდნენ ქრისტიანულ-დემოკრატიული, სოციალისტური და რესპუბლიკური პარტიების წარმომადგენლები. ჯუნტის შედეგ წლის „მმართველობისათვის“ დამახასიათებელი იყო მუდმივი კრიზისები, რაც უშუალო გავლენას ახდენდა ქალაქის ეკონომიურ და სოციალურ ცხოვრებაზე.

გუშინ შეიქმნა ახალი ჯუნტა მხოლოდ მემარცხენე პარტიების — კომუნისტური პარტიის, პროლეტარული ერთიანობის სოციალისტური პარტიისა და სოციალისტური პარტიის წარმომადგენლებისგან.

ქალაქ პიზის მერად არჩეულია კომუნისტი ფაუსტა ჯანი ჩეკინი.

არ ისროლო!

ნიუ-იორკი, 21 დეკემბერი. (საკდესი). ამერიკის შეერთებული შტატების პრეზიდენტად არჩეულმა რ. ნიქსონმა განაცხადა, რომ როგორც კი მომავალი წლის 20 იანვარს შეუდგება თავის მოვალეობათა შესრულებას, აპირებს მომავალში მოაწყოს რაც შეიძლება მეტი შეხვედრები სხვა სახელმწიფოთა მეთაურებთან. ნიქსონმა ეს თქვა გუშინ აქ, როცა გამოაცხადა, რომ გაერთიანებული ერების ორგანიზაციაში ამერიკის შეერთებული შტატების ახალ მუდმივ წარმომადგენლად დაინიშნა ჩარლზ ოსტი. როგორც ნიქსონმა თქვა, შეხვედრების მიზანი იქნება სხვა ქვეყნებთან ამერიკის შეერთებული შტატების „ორმხრივი და მრავალმხრივი ურთიერთობის“ გაუმჯობესების შესაძლებლობათა გამორკვევა.

ნიქსონმა უპასუხა კორესპონდენტთა კითხვებზე და უარყო პრესის ცნობები, თითქოს ამერიკის შეერთებული შტატების ელჩი საფრანგეთში შრივერი ახლა ამზადებდეს ნიქსონისა და საფრანგეთის პრეზიდენტის შარლ დე გოლის შეხვედრას.

კოსმოსური ხომალდის „აპოლონ-8“-ის სტარტი

ნიუ-იორკი, 21 დეკემბერი. საკდესის კორესპონდენტი ლ. იაფრომნიკოვი გვატყობინებს:

დღეს 15 საათსა და 51 წუთზე მოსკოვის დროით ამერიკის შეერთებულ შტატებში გაუშვეს პილოტირებული კოსმოსური ხომალდი „აპოლონ-8“. ხომალდი გაშვებულია კენედის კოსმოსური პოლიგონიდან სამსაფეხურიანი მატარებელი რაკეტის „სატურნ-5“-ის საშუალებით. ხომალდში სამი კოსმონავტია — სამხედრო-საჰაერო ძალების პოლკოვნიკი ფრენკ ბორმანი (ეკიპაჟის მეთაური), სამხედრო-საჰაერო ძალების მაიორი უილიამ ანდერსი და სამხედრო-საზღვაო ძალების კაპიტანი ჯეიმს ლოველი. გაშვების მთავარი ამოცანაა ხომალდის გაყვანა ორბიტაზე მთვარის გარშემო და შემდეგ დედამიწაზე დაბრუნება.

ფრენა გათვალისწინებულია ექვს დღე-ღამეზე ცოტა მეტი ვადით. პროგრამის თანახმად, კოსმოსური ხომალდი წინასწარ იქნება გაყვანილი წრიულ ორბიტაზე დედამიწის გარშემო. სამი საათის შემდეგ, დედამიწის ორი არასრული შემოვლის შემდეგ, დასასრულია სტარტი მთვარის მიმართულებით.

მთვარისაკენ ფრენის სამი დღე-ღამის განმავლობაში კოსმონავტები შეასრულებენ ხომალდის ნავიგაციური სისტემების შემოწმების სხვადასხვა დავალებას და ზოგიერთ მეცნიერულ ექსპერიმენტს, აგრეთვე მოაწყობენ დედამიწასთან რადიო და სატელევიზიო კავშირის სეანსებს.

24 დეკემბერს ნავარაუდევია კოსმოსური ხომალდის „აპოლონ-8“-ის გაყვანა სელენოცენტრულ ორბიტაზე და ამ დროს მინიმალური მანძილი მთვარის ზედაპირიდან იქნება 111 კილომეტრი. მთვარის შემოფრენის დროს კოსმონავტები აწარმოებენ მთვარის ზედაპირის ფოტო და კინოგადაღებას, ვიზუალურ დაკვირვებას.

ოთხშაბათს 25 დეკემბერს დაგეგმილია ხომალდის გადაყვანა სელენოცენტრული ორბიტიდან დედამიწისაკენ ფრენის ტრაექტორიაზე. ეს მანევრი, ამერიკელ სპეციალისტთა აზრით, კრიტიკულია გამგების პროგრამაში, რადგან, ძრავის გაჩერების შემთხვევაში, კოსმოსური ხომალდი დარჩება მთვარის მიზიდულობის არეში. („ხომალდ „აპოლონ-8“-ის სიცოცხლის უზრუნველყოფის სისტემის საავარიო რესურსი გათვლისწინებულია შვიდი დღე-ღამისათვის).

ხომალდი „აპოლონ-8“ უნდა დაეშვას წყალზე წყნარ ოკეანეში 27 დეკემბერს. წყალზე დაშვების გათვალისწინებულ რაიონში უკვე გაიგზავნა ამერიკის შეერთებული შტატების სამხედრო-საზღვაო ძალების ხომალდები ავიამზიდ „იორკტაუნის“ მეთაურობით.

იოკოგამის სასჯელაღსრულების განაჩენი

ტოკიო, 20 დეკემბერი. საკდესის კორესპონდენტი ვ. დროზდოვი იუწყება:

იოკოგამის რაიონულმა სასამართლომ ხუთი წლის პატიმრობა მიუსაჯა ამერიკელ ჯარისკაცებს ნაილსსა და ტაუერსს. ისინი მიმდინარე წლის 11 ივნისს იოკოგამის ტიუორინკანის რაიონში (ქანაგავის პრეფექტურა) თავს დაესხნენ ტაქსიტ იუძი მინოვუს და გაძარცვეს. მძღოლი სერიოზულად იყო დაშავებული და რამდენიმე კვირას იწვა საავადმყოფოში.

ძარცვას, დეზოშს, ძალადობასა და სხვა სახის დანაშაულობებს განსაკუთრებით ხშირად სჩადიან ამერიკელი ვაიმეომრები ამერიკის სამხედრო ბაზების განლაგების რაიონებში, აგრეთვე იმ ადგილებში, სადაც დისლოცირებულია ვიეტნამის ომის მონაწილე სამხედრო მოსამსახურეთა ეგრეთწოდებული „დასასვენებელი სახლები“ და ამერიკელთა საველე ჰოსპიტლები იაპონიის სხვადასხვა ადგილებში. ამერიკელ ჯარისკაცებისა და ოფიცრებისათვის. სასეზოს ნავსადგურში, ქალაქ იოკოსუკაში, სადაც მდებარეობს ამერიკის შეერთებული შტატების საავიაციო ბაზა „მისავა“, და სხვა ქალაქებში ხელისუფლებს არაერთხელ მიუმართავთ ამერიკელთა სარდლობისათვის და მოუთხოვიათ იზრუნოს ღონისძიებანი დანაშაულთა თავიდან ასაცილებლად, მაგრამ ამერიკის მხედრიონის თარეში იაპონიის მიწა-წყალზე გრძელდება.

ამჯერად ამერიკელ მძარცველ ჯარისკაცებს ბედმა უმტყუნა: ნაილსმა და ტაუერსმა ვერ შეაღწიეს თავ სამხედრო ბაზის ტერიტორიაზე მავთულს. ისინი დანაშაულობის ადგილზე დააკავეს და წარუდგნენ იაპონიის სასამართლოს, რომელიც იძულებული იყო შეესრულებინა იოკოგამის მოსახლეობის მოთხოვნა დამნაშავეთა დასჯის შესახებ.

მოგზაურობა მსოფლიოს გარშემო

სტუმრად ჰიგმენებთან

საბჭოთა ჟურნალისტმა ვ. დუნაევმა იმოგზაურა აღმოსავლეთ, დასავლეთ და ცენტრალურ აფრიკაში. მან საკუთარი თვალით ნახა და ფოტოფირზე აღბეჭდა ტანმორჩილი მონადირენი — ბამბუტელი პიგმეები. მათ შესახებ იგი მოგვითხრობს წიგნში „ფრთხილად, ჯუნგლებში საფარია!“ ქვემოთ ვაქვეყნებთ ნაწყვეტს ამ წიგნიდან.

ამ შესახებ მოთხრობილია უძველესი საბერძნეთის პოეტურ ლეგენდაში. შორს, ოკეანის სამხრეთ ნაპირზე, ცხოვრობს მკლავისხელა ხალხი — „პიგმე“. ყოველ შემოდგომაზე პიგმეები სამკვდრო-სასიცოცხლოდ ებრძვიან წეროებს, სამხრეთისაკენ რომ მიფრინავენ.

პიგმეებზე მოგვითხრობს ჰომეროსი თავის „ილიადაში“. მკლავისხელა ადამიანებზე ნათქვამი იყო სხვა ლეგენდებშიც. ოღონდ მათში ჯუჯები უკვე ბინადრობდნენ აღმოსავლეთში, „სადღაც ინდოეთს იქით“.

პიგმეების შესახებ ცნობები მრავალი საუკუნის მანძილზე ლამაზ ზღაპრად, მითად, ფანტაზიად ითვლებოდა. და უცებ მითიური ჯუჯები, ლეგენდებში რომ ცხოვრობდნენ, გაცოცხლდნენ. ზღაპარი სინამდვილედ იქცა. ნამდვილი პიგმეები აღმოჩნდნენ აფრიკის გულში, სამხრეთში — იქ, სადაც ისინი ჰომეროსმა „დაამკვიდრა“. ხოლო შემდეგ „სადღაც ინდოეთს იქით“, სამხრეთ-აღმოსავლეთ აზიაში აღმოაჩინეს ჯუჯების კიდევ ერთი ტომი.

თითქოს განგეგმ, ჯუჯა ტომები დასახლდნენ ან, უფრო სწორად, ძლიერმა მეზობლებმა აიძულეს დასახლებულიყვნენ პლანეტის ყველაზე ძნელმისადგომ მიყრუებულ ადგილებში. მეცნიერებმა დიდი ხნის განმავლობაში ვერ მოახერხეს შეესწავლათ მათი ყოფაცხოვრება და ზნე-ჩვეულებები.

ითხზვებოდა ახალი ლეგენდები ახლა უკვე არა მითიური, არამედ რეალურად არსებული პიგმეების უჩვეულო ცხოვრებასა და ადათ-წესებზე. დღესაც კი ძალიან ცოტა რამ ვიცით პიგმეებზე — ადამიანებზე, რომლებიც არასოდეს არ ტოვებენ ტყეს, სადაც დაიბადნენ.

და როდესაც ჟურნალისტის ხედმა ტროს სამეფოში, უგანდაში მიმიყვანა, გადავწყვიტე აუცილებლად მივეწერა პიგმეების სოფლამდე. ასე აღმოვჩნდი რუვენზორის — მთვარის მთების თოვლიანი მწვერვალების კალთებთან.

მთვარის მთები

აფრიკის პარალელებისა და მერიდიანების ჯადოსნურ კალეიდოსკოპში მე ვნახე განის მიუდგომელი ჯუნგლები, ატლანტიკის შფოთიანი მოქცევა, ლაგოსს რომ უტევს, მანგოს სასწაულებრივი ტყე ინდოეთის ოკეანის სანაპიროზე, თვალწარმტაცი ვიქტორიას ტბა...

მაგრამ ყველაზე გასაოცარი მთვარის მთების მისადგომები იყო: თოვლი ეკვატორზე, ციცაბო მთები, ბანანების გაუვალი ტყეები, უიშვიათესი სენეციები და ძიძვის ხეები, პირთამდე წყლით ავსებული გულკანების ქვაბურები, გოგირდის ორთქლში გახვეული გეიზერები და იტურის ხელშეუხებელი ტყე.

დიახ, სწორედ ამ ზღაპრულ მხარეში უნდა ცხოვრობდნენ ლეგენდარული პიგმეები. აქ სამი ჯუჯა ტომია: აკა, ბასუა და ეფე. ისინი იტურის ტყეში ცხოვრობენ. ეს ტყე, რომელიც ფართობით პატარა ევროპული სახელმწიფოს ოდენაა, თავისი ტერიტორიით ორ სახელმწიფოს — კონგოსა და უგანდას უკავშირდება. აქ, მთვარის მთების ჩრდილოეთ კალთებზე, მომთაბარეობენ პიგმეები ეფე, ჯუჯები ჯუჯათა შორის — ყველაზე დაბალი ტანის ადამიანები მთელ მსოფლიოში.

მაგრამ როგორ მიაღწიოს კაცმა იტურის ტყეს? ერთადერთი გზა, რუვენზორზე რომ გადის, მაშინ სამთარ მოქმედებათა ასპარეზად იყო გადაქცეული. ბაკონჯოსა და ბამბას მთელმა ტომებმა გადაწყვიტეს ტროს სამეფოს გამოყოფოდნენ, და მთვარის მთებში არ ცხრებოდა ბრძოლები ბამბა-ბაკონჯოს ტომებსა და ბარში მცხოვრებ ბატარას ტომს შორის. სეპარატისტული მოძრაობის სათავეში დგას „მთების მეფე“ მუკონრანგო. სპეციალური საშვის უქონლად გადწვეაზე ფიქრიც კი ზედმეტი იყო.

ქალაქ ფორტ-პორტალის პოლიციის კომისარმა უარი თქვა ნებართვაზე. ბოლოს, დაინებული თხოვნის შემდეგ, „მღელვარებათა რაიონზე გავლის“ საშვი გასცა ტროს ომუკამის (მეფის) რუკორიბასაია ჯორჯ დევიდ კომურაზი რუკიდი მესამის კანცელარიამ. ნებართვითა და თვით „ღუსიერი ბოსეიგეს“ — „ადამიანთა მფლობელის“, ასე უწოდებენ აქ ტროს მეფეს, დაცვის სიგელით დავდექით გზას.

...მთის თავბრუდამხვევი გზები, უფსკრულებისაკენ რომ არიან დაქანებული, რათა გოკისპირული წვიმების წყალი ქვემოთ ჩადინდეს. თვლებიც კი ქვემოთ გეწევიან. შემხვედრი მანქანა რომ შეგვხვდეს, გვერდს ვერ აუქცევ გზაზე, რომელიც ხუთკილომეტრიან ფრიალო კლდეში გამოკვეთილ ბილიკს უფრო ჰგავს. მაგრამ, საბედნიეროდ, არც ერთი მანქანა არ შეგვხვედრია.

თანდათან მთები „გაახალგაზრდავდნენ“, ჰაერი მოიცილეს, დაპატარავდნენ, ბორცვებად იქცნენ. აკაციის ქოლგები და სენეციები ბუჩქნარებმა შეცვალეს. და უცებ ირგვლივ ჩამობნელდა — ჩვენს თავზე ხშირი ტყის „თაღები“ შეიქრა, ცხობილი იტურის ტყეს კედრებისა და გიგანტური ეგკალიპტების პიკებით თითქოს ალაყაში მოუქცევია მთვარის მთები „ციხე-სიმაგრე“.

სოფელი ბუნდობუგია გზის ბოლოა. შემდეგ საჭირო გახდა მანგოს ხეების ღიანებით დახლართული ტყის გავლა. აქედან სამი მილის შემდეგ კონგოს ტერიტორია იწყება — საზღვარი აქ, რა თქმა უნდა, არ არის და ტყიდან შეიძლება ორ სახელმწიფოში მოხვდე.

ყველაზე პატარა ადამიანები მსოფლიოში

რობორ გინდა იპოვნო ამ მწვანე ოკეანეში, ამ დაბურულ ბუნებაში პატარა პიგმეები, რომლებსაც ამავე დროს მუდმივი ადგილსამყოფელიც არა აქვთ? გამყოლმა აფრიკელმა მარცხნივ მიგვითითა. იქ, ტყისპირა მინდორზე ჩალის რამდენიმე მრგვალი ქოხი დგას. ეს არის მუკონჯოს ტომის სოფელი.

— სად შეიძლება პიგმეების პოვნა? — კითხვითვე გვპასუხა მუკონჯოს მეომარმა. — ოო, ისინი აქვე ახლო არიან. თქვენ ბედმა გაგიღიმათ — ორი კვირის წინათ კონგოდან პიგმეების რამდენიმე ოჯახი მოვიდა აქ. ისინი ჩვენთვის ბანანს კრეფენ, სამაგიეროდ ჩვენ მათ ყოველ შესამე მტევანს და დამატებით ისრის თავებსაც ვაძლევთ.

და ისევ გზა დაიწყო. იტურის ტყეს გავდიოდით. ბანანების მკაცრ და ხშირ ტყეში რამდენიმე კარავი გამოჩნდა, რომლებიც მაგნოლიისა და ბანანის ფოთლებისაგან იყო დაწნული. „ბუსაალე“, — გვითხრა ჩვენმა მოხალისე გამცილებელმა. მუკონჯოს ენაზე „ბუსაალე“ პიგმეის ნიშნავს.

ჩვენს შესახვედრად კარვებიდან უჩვეულოდ პატარა მამაკაცები, ქალები, მოხუცები გამოიქცნენ. ათი წლის ბავშვის სიმაღლისა თუ იქნებოდნენ — არაუმეტეს 135 სანტიმეტრისა. ბავშვები კი ნამდვილ ზღაპრულ ცეროდენებს ჰგავდნენ. თვითეულ ოჯახში სამ-ოთხი ბავშვია.

ერთ ყველაზე მოხუც ქალს მივუახლოვდი. მინდოდა ასაკი გამეგო. გამცილებელმა მისი პასუხი მითარგმნა: „მე ოცი წლისა ვარ“. ნუთუ პიგმეის ქალებმაც იციან წლების მოკლება? არა. როგორც შემდეგ გამოირკვა, მათ თურმე არ იციან თავიანთი ასაკი, და რაც პირველად მოადგებათ ენაზე, იმ ციფრს ამბობენ.

ეფეს პიგმეები — ისინი თავის თავს ბამბუტის უწოდებენ — სიამაყით გვიჩვენებენ მძიმე მშვილდისრებს, რომლებზეც მაიმუნის კუდის ტყავია გადაკრული. მრავალი პიგმეის სიცოცხლედ უჯდება ალბათ ტომს ამ სამონადირეო ტროფეის — ავაზის ტყავის ან სპილოს ხორთუმის მოპოვება. ისინი სხვა ტომებისაგან განსხვავებით ისრის თავებს თვითონაკეთ მცენარეულ შხამში არ ასველებენ. ვეკითხები, როგორ ნადირობენ სპილოზე.

გამცილებელი მუკონჯოს ტომიდან, რომელიც პიგმეების ნაამობობი თარგმნის, მათ ცრურწმენითი შიშით შეკურებს. იშვიათია ისეთი ტომი, აფრიკის სავანებისა და ტყეების მეფუტიან პირისპირ შებმას რომ ბედავდეს. ბამბუტები კი სპილოზე სანადიროდ ორ-სამი კაცისაგან შეიდგარ ჯგუფებად მიდიან.

ისინი უთვალთვალებენ სპილოს და ხის ვარჯიდან ვარჯზე გადადიან. შეგამჩნიე, რომ ამ „ტყის ადამიანებს“ შემთხვევით არა აქვთ მტკიცე არაპროპორციულად გრძელი ხელები. მთავარია, ამბობენ ბამბუტები, მიეპარო მარტოდ მყოფ მძინარე სპილოს. მახვილწვერიან შუბს ელვის სისწრაფით ჩაარჭობენ უკანა ფეხის მუხლს ქვემოთ და ამგვარად გადაუჭრიან ძარღვებს. დაკოჭლებული, გამძვინვარებული სპილო დიდხანს ბრდღვინავს, მაგრამ პიგმეი იმ დროს ხის ვარჯებში იმალებიან. შემდეგ იწყება ყველაზე საშიში ოპერაცია. ერთხელ კიდევ უნდა მიეპარო დაჭრილ გიგანტს და გადაუჭრა მეორე უკანა ფეხის ძარღვები. მაშინ სპილო, სისხლისაგან იცლება და მთელი ტომის ნადავლი ხდება. მაგრამ მგრძნობიარე სპილომ რომ გაიღვიძოს, ვიღრე მონადირე პიგმეი მიეპარება?

ამ კითხვაზე პასუხის გაცემა საჭირო არ არის. შემთხვევითი რიცხვია, რომ სოფელში ქალები გაცილებით მეტნი არიან, ვიდრე მამაკაცები. ბევრ კარავში ოჯახის თავკაცი არ არის — იქ მხოლოდ ქვრივები და ობლები ცხოვრობენ. დაღუპულის ამბავლებს იცავამს მისი ძმა ან შვილი, მასვე ერგება შუბი, და იგი მიდის ქალებისა და ბავშვებისათვის ხორცის საშოვნელად.

მართლაც რომ ბრინჯაოსფერკანიანი ჯუჯების მოქნილობა და ძალა შეიძლება არა მარტო ევროპელებს, არამედ ზორბა ტანის აფრიკელებსაც შეშურდეთ.

მსოფლიოს მოწყვეტილ იტურის ტყეში გატარებულმა საუკუნეებმა შეინახა მათი უძველესი ადათ-წესები. ბამბუტები დღემდე უმ ხორცს ჭამენ, პრიმიტიულ იარაღებსა და ჭურჭელს იყენებენ. არაფერი

კომუნისტი 1969 წელი

ჩვენს მკითხველებს

ძვირფასო მეგობრებო!

დეკემბერიც მიიწურა. როგორც იტყვიან, თითებზე ჩამოსათვლელი დღეებიღა დარჩა 1968 წლის ბოლომდე. ახალი, 1969 წელი კარზეა მომდგარი. წესია: ადამიანი ამ დროს განვლილს აჯამებს და აქედანვე იჭერს მომავლის თავდარიგსაც. ჩვენც გადავწყვიტეთ, ქეთილი ჩვეულებისამებრ, კვლავ თქვენთან ერთად მოვითათბიროთ, ძვირფასო მკითხველებო, და თქვენი სურვილების, წინადადებებისა თუ კრიტიკული შენიშვნების გათვალისწინებით დავსახოთ 1969 წლისათვის რედაქციის შემოქმედებითი გეგმა. წელს ზომ თითქმის ნახევარ მილიონს მიაღწია თქვენმა რიცხვმა, გაზეთ „კომუნისტის“ ხელისმომწერთა რიცხვმა. და აი, სათანადოდ რომ გიწვევთ, რედაქციას მხოლოდ ერთი მიზანი ამოძრავებს: სწორედ ამ ასეულ ათასობით ადამიანის აზრისა და გემოვნების მეტი უტყუარი ნიშანწყალი დაეტყოს ჩვენს პრაქტიკულ მუშაობას, ჩვენი გაზეთის ფურცლებს.

თქვენი უშუალო რჩევით იყო, რომ გაზეთმა დიდი ყურადღება დაუთმო იდეოლოგიურ საკითხებს, საბჭოთა მშენებლობისა და ეკონომიური რეფორმის პრობლემებს, კრიტიკული გამოსვლების შედეგიანობას, მოზარდი თაობისა და ახალგაზრდობის აღზრდას; წინა წლებთან შედარებით თემატიკურად უფრო მრავალფეროვანი გახდა საერთაშორისო ცხოვრების განყოფილებაც. ერთი სიტყვით, შეიძლება ითქვას, რომ გაზეთს ძირითადად თქვენ ასაზრდოებთ. წელს „კომუნისტის“ ფურცლებზე გამოქვეყნებული თქვენი წერილების რაოდენობამ დიდად გადააჭარბა წინა წლებისას. არაერთი რუბრიკა, თემა თუ კუთხე სწორედ თქვენი ნაკარნახევია, ამოკრეფილია გაზეთის მეგობართა სურვილებიდან და წინადადებებიდან.

მაგრამ ახალი წელიწადი ახალ საზრუნავს გვიჩენს. წელს, შარშანდელთან შედარებით, ბევრი რამ შეიცვალა, ხოლო გაისად, ბუნებრივია, წლევანდელზე მეტია გასაკეთებელი. ამიტომ მოგმართავთ თქვენ, ჩვენო ძვირფასო მკითხველებო, ჩვენი გაზეთის მეგობრებო, მოგვწეროთ, შეგვატყობინოთ თქვენი აზრი, რა მოგვმონონათ ან რა არ მოგვწონათ ჩვენი გაზეთის ფურცლებზე 1968 წელს და რას უსურვებდით გაზეთს მომავალი 1969 წლისათვის.

იმედია, როგორც ყოველთვის, ამჯერადაც დროულად, ამ წლის ბოლომდე, გვირჩევთ, გვიკარნახებთ იმ ახალ **რუბრიკებს, განყოფილებებსა და თემებს**, რომლებიც 1969 წელს გსურთ იხილოთ ჩვენი გაზეთის ფურცლებზე.

ველით თქვენს წერილებს!

მოგვწერეთ მისამართით: თბილისი, ლენინის ქ. № 14. გაზეთ „კომუნისტის“ რედაქციას.

მოგზრაკნდით იროდიონისეულ კერაზე!

ასრულდა მწერალ ბაბილინა ხოსიტაშვილის კეთილი სურვილი: ხიდნაღის რაიონის ხელმძღვანელთა და ბოდბისხევლი კოლმეურნეების მონდომების შედეგად იროდიონისეულ კერაზე აღდგენილ იქნა პირვანდელი სახე იმ ოთახისა, სადაც დაიბადა უახლოესი ჭართული ლიტერატურის რევოლუციურ-დემოკრატიული პოეზიის გამოჩენილი წარმომადგენელი იროდიონ ისაკის-ძე ევდოშვილი.

შეგროვებულ და მოტანილ იქნა ის ავეჯი და ნივთები, რომელიც პოეტის სიცოცხლეში ამ ოთახში იდგა: გასაწოლი მაგიდა, ტახტი, დედისეული სკივრი, ჭურჭლის კარადა, ჭერის ლამპა და ნიგნების თარო.

იროდიონ ევდოშვილის ცხოვრებისა და შემოქმედების ამსახველი სტაციონარული გამოფენა ცალკე ოთახში მოეწყო.

როგორც ცნობილია, იროდიონ ევდოშვილს ახლო ურთიერთობა ჰქონდა ი. სტალინთან, ლ. კეცხოველთან და სხვა რევოლუციონერებთან. მუზეუმისთვის ძვირფასი შენაძენია პროფესორ შალვა გოზალიშვილის მიერ გამოგზავნილი ერთი წერილის ფოტოასლი. ირ. ევდოშვილთან ერთ-ერთი შეხვედრის შემდეგ ი. სტალინი არალეგალურად მომუშავე ძველ ბოლშევიკს პიმენ სპირიდონის-ძე დვალს სწერს:

„ჩვენებურო! ამ ბარათის მომტანი პოეტი ევდოშვილია. ვაძლევ შენც ადრესს იმ აზრით, რომ შეხვდები ამ ჩემს კაი მეგობარს, რომელიც ძლას და პატივსაც. საძმე იმაშია, რომ ზოგიერთი კბრძო საქმეები აქვს და შენ უეჭველად ხელი უნდა შეუწყო. შენგან ცოტაოდენი შრომის დახარჯვაა, მეტი არაფერი არ სჭირდება.

შენი სრ.

ჩემს პატივს გეტყვის ეს კაცი“.

ირ. ევდოშვილი 1905 წლის რევოლუციის დამარცხების შემდეგ ამიერკავკასიის ბოლშევიკური ორგანიზაციის დავალებით წავიდა ქ. ჰიათურაში. ჰიათურაში ცხოვრობდა აკაკი ბელიაშვილის მამის ოინა ბელიაშვილის (ოლუდელის) ოჯახში. აკაკი ბელიაშვილის ახლო ნათესავებმა მუზეუმს დაუბრუნეს იროდიონის პირადი ნივთები: მაგიდა, სამელნე, კალამი.

მუზეუმისთვის ახალი შენაძენია იროდიონის გადახსნელებაში ნაჭონი ნივთები.

საქართველოს გიორგი ლეონიძის სახელობის ლიტერატურულმა მუზეუმმა ირ. ევდოშვილის სახლ-მუზეუმს გადასცა ირ. დიონის მემორიალური ნივთები: წიგნების თარო და მაგიდა.

მნახველთა დიდ ინტერესს იწვევს სტენდზე გამოფენილი მასალები; მათ შორის ფიზკულტურის ინსტიტუტის უფილი დირექტორის ვლ. ჯაფარიძის მიერ მუზეუმისათვის გამოგზავნილი გაზეთ „ზვირთის“ 1916 წლის 16 მაისის ნომერი, სადაც ვრცლად არის დილი მასალები ირ. ევდოშვილის ცხოვრებასა და მოღვაწეობაზე. განსაკუთრებით გამოკვეთილია პოეტის ავადმყოფობა და დაკრძალვა. „ჯერ არ გამშრალიყო ჩვენი ერის დიდების — აკაკისა და ვაჟას ნეშტის დამფარავი მიწა, რომ კვლავ გაისმა საშინელი გვინვა ქართველი ხალხისა, ევდოშვილი აღარა გვყავსო“.

აქვეა გამოფენილი თანამედროვე ბოდბისხევის ყოფაცხოვრების ამსახველი, და ღვაწლმოსილი ადამიანების ფოტომასალები, რომლითაც ახე ამაყობს სოფელი ბოდბისხევი.

მობრძანდით იროდიონისეულ კერაზე!

თ. გოგალიშვილი.

სოღნაღის რაიონის ბოდბისხევის იროდიონ ევდოშვილის სახლ-მუზეუმის დირექტორი.

ხელოვნების დღიური

● **ბათუმი.** (ხაკ. კორ.). ბათუმის სახელმწიფო ცირკში წარმატებით გამოვიდნენ ბულგარეთის ცირკის მსახიობები, რომლებსაც ხელმძღვანელობდა დიმიტროვის ბრემიის ლაურეატი, ბულგარეთის სახალხო არტისტი ლაზარ დობრიჩი.

● **ახალციხე.** გასტროლები ჰქონდა ახალციხის ასსრ სიმღერისა და ცეკვის ანსამბლს. კონცერტები გაიმართა ბათუმისა და ქობულეთის რაიონების სოფლებში. (საკ. კორ.).

● **ჩხოროწყუ.** (საკ. კორ.). რაიონის კულტურის სახლთან არსებობს საესტრადო კოლექტივი, რომელიც თორმეტ მსახიობ-სცენისმოყვარეს აერთიანებს. საესტრადო კოლექტივს კონცერტები ჰქონდა ჩხოროწყუს, წალენჯიხის, ხობის, აბაშის და ცხაკაიას რაიონების სოფლებში.

●

შვილის და დრამატურგ მიხ. თარხნიშვილის მუსიკალური კომედია „ბაბაჯანას ქოშები“), მონაზვნის მოსასხამქვეშ კივის როზალიას ენებამორეული სხეული (ი. მილიუტინის „ჩანიტას ცოცხა“), დროშოქმულ აზრთა აშმორებულ ტბად ქცეულა ორომსე (შ. აზმაიფარაშვილის ოპერეტა „რაც გინდავს, ვეღარ ნახავ“), დროსა და ფუცუს პრაქტიკულ ჭკუას სასაცილო თოჯინად უქცევია თათანა (კომპოზიტორ შ. მილორავას და დრამატურგ გ. ჯაჭინაძის მუსიკალური კომედია „საბედისწერო ოპერაცია“), სტუდენტური ხალისით სავსე ინტრიგებში გახლართულა დიდა თეო („შესანიშნავი სამეული“ — კომპოზიტორი გ. ცაბაძე, დრამატურგი ნ. ხუნწარია).

თეატრი უახლოეს პერიოდისათვის ამზადებს ორ ახალ დადგმას: სრულიად ახალი რედაქციით იდგმება კომპოზიტორ შ. მილორავას და დრამატურგ ლ. ჯუბაბრიას ოპერეტა „სიმღერა თბილისზე“, რომელშიც ბ. იანგარაშვილის კეცია კვლავ გაახარებს მსახიობის ნიჭის თაყვანისმცემლებს. იგი ეძებს ითხბედის რთული სახის არსს ახალგაზრდა კომპოზიტორ გ. აბარაშვილის და დრამატურგ მ. კოგიაშვილის ისტორიული ხასიათის ოპერეტა „მეცხრე ტალღაში“. განზრახულია ავტორეთა მას მიენდოს ერთ-ერთი წამყვანი როლი კომპოზიტორ გ. ცაბაძის და დრამატურგ მიხ. თარხნიშვილის მუსიკალურ კომედია „ცურკას ქორწილში“ (მიხ. ჯავახიშვილის ამავე სახელწოდების მოთხრობის მიხედვით).

მთავრობის მიერ ორი მედლით და სიგელებით დაჯილდოებულს, 1964 წლიდან რესპუბლიკის დამსახურებულ არტისტს, მუდამ ახალგაზრდული ენერგიის მსახიობს, მოქალაქეს, დედას, ბებიას, ხვალ, 23 დეკემბერს ვასო აბაშიძის სახელობის მუსიკალური კომედიის სახელმწიფო თეატრის დაბადების 40 წლის ხელხვავიანი ღვაწლისათვის მადლობას მოახსენებს მშობლიური ხალხი.

ა. ტრაპაიძე.
თეატრმცოდნე.

ვე დეკემბერს მოგებათა ტირაჟი

ვი დეკემბერს მოსკოვში გაიმართება 1966 წლის სახელმწიფო სამპროცენტიანი შინაგანი მომგებიანი სესხის მოგებათა მორიგი მეოცე ტირაჟი.

სსრ კავშირის სახელმწიფო ბანკის სახელმწიფო მრომითი შემნახველი სალაროებისა და სახელმწიფო კრედიტის მთავარ სამმართველოში საკრედის კორესპონდენტს ეთხრეს, რომ ტირაჟში სესხის თითოეულ თანრიგზე გათამაშდება 512.560 მანეთის 9.400 მოგება. მათ შორის არის მოგებანი 5.000, 2.500, 1.000, 500, 100 და 40 მანეთის ოდენობით.

სახელმწიფო სამპროცენტიანი შინაგანი მომგებიანი სესხის მოგებათა შემდეგი ტირაჟი გაიმართება ხარკოვში 1969 წლის 15 თებერვალს.

ზამთარი ბაკურიანში

ფოტო ნ. მალაზონიასი.

ოპერეტის ოსტატი

ხლისუნარიანი შემოქმედება.

დრამატული თეატრის ძარღვიანი რეპერტუარიდან მოვიდა იგი ოპერეტის ჟანრში და კლასიკური თუ თანამედროვეობის ამსახველ სპექტაკლებში თავისებური არტისტული სურნელი მოაფრქვია მუსიკალური კომედიების გმირებს. ბარბარე იანგარაშვილი ყოველთვის მზად არის ურთულესი სცენური ფსიქოლოგიური ამოცანის შესასრულებლად. ისეთი შთაბეჭდილება გრჩება, თითქოს ოპერეტის თავბრუდამხვევ პერიპეტიებში მისთვის დაუძლეველი სცენური ამოცანა არ არსებობდეს. არც შეიძლება ამ მსახიობის ოსტატობა გიწრო გაგებით შემოიფარგლოს. ის ცხოვრობს თეატრის ცხოვრებით, მისი ადგილი ყველა ახალ დადგმაშია, ხოლო ბ. იანგარაშვილის დამოკიდებულება როლისადმი, დიდია ის (ქცია — კომპოზიტორ შ. მილორავას და დრამატურგ ლ. ჯუბაბრიას ოპერეტაში „სიმღერა თბილისზე“) თუ პატარა (ჰოპკინსი ფ. ლოუს მიუზიკლში „ჩემი მშვენიერი ლედი“), ყოველთვის ერთნაირად განსაზღვრება: შთაგონებულია წარმოდგენის ზეამოცანით.

150-ზე მეტი როლი შეასრულა მან სხვადასხვა დროს, 150 ახალგაზრდა, ასაკოვან თუ ხნიერი ქალის სულიერ სამყაროში ჩაიხედა მსახიობმა და თვითეული მათგანის სიხარული, ტკივილი, აზრი გონებამისაწვდომი, ხელმისაწვდომი გახადა მაყურებლისათვის. ბ. იანგარაშვილისთვის მსოფლიო ოპერეტის კლასიკური მემკვიდრეობა თუ თეატრში დღეს მოსული დრამატურგის და კომპოზიტორის ფიქრი მაყურებლის ფიქრთან არის გატოლებული და დარბაზიც ალბათ ამიტომ შეჰყურებს მსახიობს თვალებში. ლ. ჯუბაბრიას, გ. ნახუცრიშვილს, დ. გაჩეჩილაძის, პ. გრუზინსკის, ნ. ხუციშვილის და კიდევ ბევრის შემოქმედების ორგანული ნაწილია ბ. იანგარაშვილის სცენური მოღვაწეობა და ისინი ხელიხელჩაკიდებული დღესაც ქმნიან ხვალინდელ ქართულ ოპერეტას. თეატრის მუდმივი თუ მოწვეული რეჟისორები, ბალეტმეისტერები, მხატვრები სიამოვნებით მუშაობენ მასთან, ვინაიდან ორივე მხარისათვის ეს შემოქმედებითი პროცესია.

ვასო აბაშიძის სახელობის მუსიკალური კომედიის სახელმწიფო თეატრის დღევანდელ მოქმედ რეპერტუარში 11 წარმოდგენიდან შვიდში მონაწილეობს ბ. იანგარაშვილი. შვილებისა და ქმრისადმი ერთგულებით უბრწყინავს თვალები მაშოს (კომპოზიტორ ლ. იაშა ხელნაწერი, თითქოს უნდა აწონოსო.

ავტობუსმა კინოთეატრის წინ ჩაიარა. „ოფი და მშვიდობა“ გადიოდა, უამრავი ხალხი ირეოდა.

— ნემსს ვერ ჩააგდებ, — თქვა ქალმა. — ხვალ უნდა ვნახო.

— საინტერესოა, რის შესახებ არის? — იკითხა ბიჭმა. ქალმა მხრები აიჩეჩა.

— შენს პირს შაქარი... მაგრამ ჯერ სადა ვარ!..

— იჩქარე, იჩქარე, ხომ იცი... ეგ ყველაფერზე ნაღდია... მეც გადავწყვიტე შევუდგე ამ საქმეს, — გამანდო თავისი ფიქრი ისეთი სახით, თითქოს რაღაც დამმცირებელი რამ უნდა ჩაიდინოსო.

ავტობუსში ტევა არ იყო. მე თავს მხოლოდ იმით ვიმაგრებდი, რომ წახაქცევი ადგილი აღარსად მჭონდა. ჩემს წინ სახაამოვნო გარეგნობის ერთი ქალი იჯდა. მის გვერდით ყმაწვილი მოკალათებულიყო.

— სადისერტაციო თემაზე მუშაობთ? — მორიგი შეკითხვა მისცა ქალმა.

— მალე დავიწყებ... გავიგე, თქვენ უკვე დაგიმთავრებიათ. მართალია? — კითხვაზე კითხვა მოუნაცვლა ბიჭმა. ქალმა კმაყოფილება ვერ დაფარა. ჩაიცინა და წიგნი მიაწოდა.

— ავტორეფერატი?! მოსალოცად გჭონიათ საქმე, — წამოიძახა ახალგაზრდამ და ისე შეათამაშა ხელში, თითქოს ფრენა აწონოსო.

— პროფესორი?

— დისერტაციის დაცვაზეა, ვალაცის ოპონენტია, ბატონო.

— თქვენ არ მუშაობთ დისერტაციაზე? (უცებ ხუმრობის ხასიათზე დავდექი.) ჭკუაზე შეშლილს რომ შეხედავენ ხოლმე, ისე ეჭვით ჩამათვალიერა. შემდეგ კი მაინც გამანდო გულისტკივილი.

—ვერ ავწყვე, ბატონო, ცხოვრება, ოორემ... ვისზე ნაკლები ვიყავი...

სიზმრებს ოშვიათად ვნახულობ. იმ სღამოს კი ვნახე და ძალიან უცნაურიც.

უმაღლეს სასწავლებელს ხალხი შესეოდა. ყოველ მათგანს სადისერტაციო შრომა ამოერჩია ალლიაში. ზოგს მძიმე, ზოგს კი მსუბუქი და სიფრიფანა. ბევრნი ივნჭნებით მოდიოდნენ და ბუღათ წუთში ბედნიერი სახით გამოდიოდნენ. ვის არ ნახავდით აქ. ასე წარმოიდგინეთ, ჩემი ნაცნობი ლუდის გამყიდველიც შევნიშნე. მიმდები კომისია შრომების რეგისტრაციას ვერ აუდიოდა. თავი მხრებში ჩაერგოთ, ოფლში იწურებოდნენ. საწყობები ვერ იტევდნენ ნაშრომებს. ქუჩებში კი რეკლამები თვალისმომჭრელად მოუწოდებდნენ მოქალაქეებს: „ყველანი, ყველანი ასპირანტურაში“. „ერთ სულ მოსახლეზე სამი საკანდიდატო შრომა“.

სიზმრებისა, გულახდილად გითხრათ, არაფერი მჯერა, მაგრამ ხომ გაგიგონიათ სიფრთხილეს თავი არა სტკივაო, და მეორე დილითვე მეც შევუდექი დისერტაციის წერას.

— პროფესორი?

— დისერტაციის დაცვაზეა, ვალაცის ოპონენტია, ბატონო.

— თქვენ არ მუშაობთ დისერტაციაზე? (უცებ ხუმრობის ხასიათზე დავდექი.) ჭკუაზე შეშლილს რომ შეხედავენ ხოლმე, ისე ეჭვით ჩამათვალიერა. შემდეგ კი მაინც გამანდო გულისტკივილი.

—ვერ ავწყვე, ბატონო, ცხოვრება, ოორემ... ვისზე ნაკლები ვიყავი...

სიზმრებს ოშვიათად ვნახულობ. იმ სღამოს კი ვნახე და ძალიან უცნაურიც.

უმაღლეს სასწავლებელს ხალხი შესეოდა. ყოველ მათგანს სადისერტაციო შრომა ამოერჩია ალლიაში. ზოგს მძიმე, ზოგს კი მსუბუქი და სიფრიფანა. ბევრნი ივნჭნებით მოდიოდნენ და ბუღათ წუთში ბედნიერი სახით გამოდიოდნენ. ვის არ ნახავდით აქ. ასე წარმოიდგინეთ, ჩემი ნაცნობი ლუდის გამყიდველიც შევნიშნე. მიმდები კომისია შრომების რეგისტრაციას ვერ აუდიოდა. თავი მხრებში ჩაერგოთ, ოფლში იწურებოდნენ. საწყობები ვერ იტევდნენ ნაშრომებს. ქუჩებში კი რეკლამები თვალისმომჭრელად მოუწოდებდნენ მოქალაქეებს: „ყველანი, ყველანი ასპირანტურაში“. „ერთ სულ მოსახლეზე სამი საკანდიდატო შრომა“.

სიზმრებისა, გულახდილად გითხრათ, არაფერი მჯერა, მაგრამ ხომ გაგიგონიათ სიფრთხილეს თავი არა სტკივაო, და მეორე დილითვე მეც შევუდექი დისერტაციის წერას.

თ. კიკიანი.

სადისერტაციო სიზმარი

ფელეტონი

კიდევ ერთი ტური...

კალათბურთი

თუ ჩემპიონატის სტარტზე ბრძოლა თითქოს კანონზომიერად წარიმართა და ასე თუ ისე ასახვადა ძალთა თანაფარდობას, შემდგომ ეტაპებზე რიტმულობა დაირღვა, თავი იჩინა მოულოდნელობებმა და, რა თქმა უნდა, შეიცვალა მეტოქეთა სატურნირო მდგომარეობაც.

ამ მხრივ გამონაკლისი არც მეშვიდე ტური იყო. ჩვენმა მკითხველებმა უკვე იციან, თუ როგორ წარიმართა ან რით დამთავრდა ლიდერთა ჯგუფის წარმომადგენლის კაუნასის „ჟალგირისის“ და თბილისის „ბურევესტნიკის“ მეშვიდე ტურის მატჩი. ისიც ცნობილია, რომ თბილისის და მოსკოვის დინამოელთა პაექრობის ბედი ერთმა ქულამ გადაწყვიტა. გთავაზობთ დინამოელთა მატჩის უკანასკნელი წუთების მსვლელობას. თამაშის დამთავრებას 5 წუთი აკლდა, როდესაც ილიუშკა ზუსტი ტყორცნით ბურთი თბილისელთა კალათში ჩააგდო და თავისი გუნდი წინ გაიყვანა — 61:60. იქვე ძორძიან და მოსმენილმა 2 ბურთით უპასუხეს. მატჩის დამთავრებას ორიოდე წუთი აკლდა, ვინ 5 ქულით თბილისელები იყვნენ. თითქოს სტუმრებს გამარჯვება უზრუნველყოფილი ჰქონდათ, მაგრამ აი შალამოვისა და ილიუშის ორი ტყორცნა მიზანს მოხვდა — 70:69 თბილისელთა სასარგებლოდ.

მსაჯის საფინალო სასტვენის ხმამდე 38 წამი რჩებოდა, ბურთი მასპინძლებს ჰქონდათ, მაგრამ უშედეგოდ — წარმატება თბილისელებს ხვდათ. ეს იყო მათი მეექვსე გამარჯვება, მოსკოველები კი მეხუთეჯერ დამარცხდნენ.

კიევის „სტროიტელმა“ მეშვიდე ტურში მოუგო რიგის ვეფს-ს 74:62. პირველი ჭუჭყა ჩაიწერა სატურნირო ცხრილში ალმა-ატის „ლოკომოტივმა“. მან დაამარცხა რიგის არმიის სასპორტო კლუბის გუნდი 82:78. ლენინგრადის „სპარტაკისა“ და კიევის სკა-ს შეხვედრის შედეგია 66:60 ლენინგრადელთა სასარგებლოდ.

გუშინ გაიმართა მერვე ტურის მატჩები. თბილისის სპორტის სასახლეში კვლავ შეხვდნენ ერთმანეთს კაუნასის „ჟალგირისისა“ და თბილისის „ბურევესტნიკის“ გუნდები. წარმატება „ჟალგირისს“ ხვდა 76:63 (43:25).

მოსკოვში პაექრობა ჰქონდათ სსრ კავშირის ჩემპიონს ფილეისის „დინამოსა“ და მოსკოველ თანაკლუბელებს. გაიმარჯვეს მოსკოველებმა 75:65.

ვ. გაბელია.

მოახლოებული ფინიში

რიგის საკავშირო გუნდური ჩემპიონატი ჰაერაკში ფინიშს უახლოვდება. უკვე გათამაშდა 9 ტური. თუ აქამდე ლიდერობას „ბურევესტნიკისა“ და შეიარაღებული ძალების გუნდები ინარჩუნებდნენ, ახლა მათ შეუერთდნენ „სპარტაკის“ მოჭადრაკეები.

მეცხრე ტურში „ბურევესტნიკმა“ დაამარცხა „იუდი“ 6:0. ჯერჯერობით არმიელი მოჭადრაკეებისა და „ავანგარდის“ გუნდის მატჩის ანგარიშია 3:1. გადაეღებულ პარტიებში არმიელებს მოსაგები პოზიციები აქვთ. „სპარტაკმა“ მოუგო „ლოკომოტივს“ 6:4.

9 ტურის შემდეგ ლიდერს — „ბურევესტნიკის“ გუნდს 59 ქულა და 4 გადაღებული პარტია აქვს, „სპარტაკს“ — 55 ქულა, შეიარაღებული ძალების მოჭადრაკეებს — 54 ქულა და 9 გადაღებული პარტია.

გათამაშების ცხრილი

	თ.	მ.	წ.	ბ.	ქ.
ცსკა	6	6	0	464-402	6
„ჟალგირისი“ (კაუნ.)	8	6	2	590-547	6
„დინამო“ (თბ.)	8	6	2	588-569	6
„სპარტაკი“ (ლ.)	7	5	2	507-469	5
სკა (კ.)	7	5	2	468-445	5
„სტროიტელი“ (კ.)	7	4	3	484-471	4
ვეფი (რ.)	7	3	4	481-462	3
„დინამო“ (მ.)	8	3	5	520-511	3
„ბურევესტნიკი“ (თბ.)	8	3	5	491-524	3
„კალევი“ (ტ.)	6	1	5	416-464	1
„ლოკომოტივი“ (ალმ.)	7	1	6	524-603	1
სკა (რ.)	7	0	7	482-543	0

რამდენიმე სტრიქონით

● **ლენინგრადში** დამთავრდა სსრ კავშირის თასის გათამაშება კრივში. ფინალში გავიდნენ „დინამოსა“ და პროფკავშირთა გუნდები. მათს დასკვნითს ასპარეზობაში წარმატება დინამოელებს ხვდათ და თასიც მათ მოიპოვეს.

● **ალმა-ატაში** მიმდინარეობს ძალოსანთა საკავშირო გუნდური ჩემპიონატი. ქვემსუბუქ წონაში უძლიერესი აყო ე. ჭარიმოვა — 360 კილოგრამი, მსუბუქ წონაში — ნ. ნოგაიცევი — 412,5 კილოგრამი, ქვესაშუალო წონაში — ს. ვორობცოვი — 420 კილოგრამი. გუშინ საშუალო წონის ნ. ხოროშევამა აჯიმა 167,5 კილოგრამი და ახალი მსოფლიო რეკორდი დაამყარა.

წარმატებით დაიწყეს

კალათბურთელ ქალთა გუნდებმა ევროპის ჩემპიონთა თასის გათამაშება სტარტი აიღო. საბჭოთა კავშირიდან ასპარეზობაში მონაწილეობს პრემიის სასპორტო კლუბის გუნდი. პირველი შეხვედრა არმიელ კალათბურთელებს ჰქონდათ ლაიფციგში გერმანიის დემოკრატიული რესპუბლიკის ჩემპიონთან. — „ფორვერტსთან“. შეხვედრის შედეგია 66:54 არმიის ცენტრალური სასპორტო კლუბის გუნდის სასარგებლოდ. საბჭოთა კალათბურთელებიდან ყველაზე შედეგიანი აყო ბელოვა, რომელმაც თავის გუნდს 17 ქულა მოუტანა.

ამ გუნდების მეორე შეხვედრა გაიმართება მომავალი წლის 5 იანვარს მოსკოვში.

რუმინული იუმორი

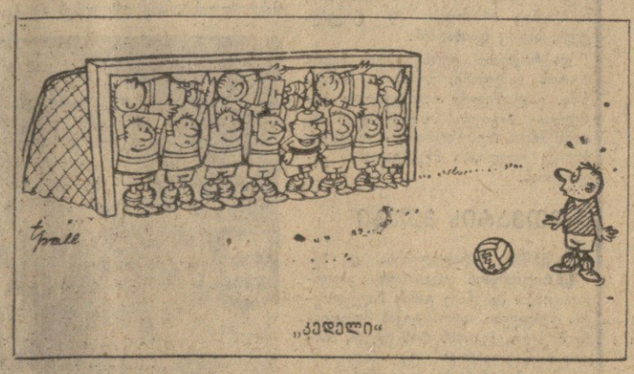

„ქედელი“

უსიტყვოდ

ჩვენი საკვირაო აფიშა

ტელევიზია

28 დეკემბერი

11.00 — გადაცემათა პროგრამა, 11.05 — სატელევიზიო ახალი ამბები (გადმოცემა მოსკოვიდან), 11.15 — ბავშვებისათვის. „დღეს ჩვენთან-ნაძვისხეა“. თოჯინების სპექტაკლი (გადმოცემა მოსკოვიდან), 11.30 — მხატვრული ფილმი „განსაკუთრებული ამრი“, 17.45 — გადაცემათა პროგრამა, 17.50 — სატელევიზიო ახალი ამბები (გადმოცემა მოსკოვიდან), 18.00 — „ჩვენ ინტერესების ვსწავლობთ“, 18.20 — საქართველოს ფერადი ტელევიზიის პროგრამა: 1. „ჩხერიძეულას სახელოსნო“, 2. „ჭალიტარა“ — დოკუმენტური ფილმი „ორი მოზღვაში“, 19.05 — გადაცემა „ბავშვთა მხატვრობა“, 19.15 — კონცერტი, 19.25 — გადაცემა „ინდუსტრიული საქართველო“, 19.30 — კინოსარკვევი, 20.00 — „მშობელთა ტელეუნივერსიტეტი“, 20.20 — სატელევიზიო პიესების კონკურსის შედეგები, 20.45 — გადაცემა „ხალხური სიმღერის ოსტატები“ — მახვილ შავიშვილი, 21.25 — „მოამბე“ — საინფორმაციო პროგრამა, 21.50 — მხატვრული ფილმი „სრული სვლით წინ“.

ცენტრალური ტელევიზიის პროგრამა. დასაწყისი 11 საათიდან.

□

თეატრები

22 დეკემბერი

ზ. ფალიაშვილის სახელობის ოპერისა და ბალეტის სახელმწიფო აკადემიური — ყუკავილთა სამყაროში (დღისით), ბაიადერა (საღამოს), **რუსთაველის სახელობის** მცირე **დარბაზი** — ჯინერალი (დღისით), ანტიგონე (15 დეკემბრის საღამოსათვის შეძენილი ბილეთები კარგავსია 22 დეკემბერს), **მარჯანიშვილის სახელობის სახელმწიფო აკადემიური** — მთავარის მოტაცება (დღისით), ყარამან ყაიფარაძე (საღამოს), **ვასო აბაშიძის სახელობის მუსიკალური კომედიის** — ბაბაჯანას ქოშები (დღისით), ჩემი მშვენიერი ლედი (საღამოს), **მოზარდ მაყურებელთა ქართული** — „ხუთ გვიჩქარებათ სიცილი (№ 13 აბონ. დღის 11 ს. და 30 წ.), დარისპანის გასაჭირი, უბედურება (№ 8 აბონ. საღ. 6 ს.), **თოჯინების ქართული** — წითელი ეშმაკუნები (დღის 12 საათზე), **რუსთავის სახელმწიფო დრამატული** — მე მჭერა შენი (დღის 12 ს. მე-8 აბონ. მე-4 წარმ., დღის 2 ს. მე-9 აბონ. მე-4 წარმოდ.).

რედაქტორი
დ. მჭედლიშვილი.

კომუნისტი | თბილისი. ლენინის 14, რედაქტორის მოადგილეების — 99-98-03, 99-03-09, ბ/მგ. მდივნის — 99-72-80, სამდივნოსი — 99 66-10, განუყოფელებისა: პარტიული — 99-87-61, პრომპაგანდის — 98-22-93, მრეწველობის — 98-20-84, სოფლის მეურნეობის — 99-52-46, ხაბჭოთა მშენებლობის — 98-18-70, მეცნიერების, უმაღლესი სასწავლებლებისა და პიოლებიის — 98-27-58, ლიტერატურისა და ხელოვნების — 99-55-01, ინფორმაციის — 98-16-90, წერილების 99-78-24, ილუსტრაციის — 98-28-54, განცხადებების — 98-93-96.

ჩვენი მისამართი და ტელეფონები

კომუნისტი ინდექს 66443 უე 04366 საქ. კპ. ცკ-ის გამომცემლობის სტამბა, თბილისი, ლენინის ქ. 14.