პროლეტარებო ყველა ქვეყნისა, შეერთდით!

კომუნისტი

საქართველოს კომუნისტური პარტიის ცენტრალური კომიტეტის, საქართველოს სსრ უმაღლესი საბჭოსა და საქართველოს სსრ მინისტრთა საბჭოს ორგანო

KOMUNISTI — ОРГАН ЦК КП ГРУЗИИ, ВЕРХОВНОГО СОВЕТА ГРУЗИНСКОЙ ССР И СОВЕТА МИНИСТРОВ ГРУЗИНСКОЙ ССР

31 იანვარი პარასკევი 1969

გამოცემის 49-ე წელი • № 26 (14326) • ფასი 2 კაპ.

ბუშინ ჩვენმა ფოტოკორესპონდენტმა გ. გოგოხიამ ეს სურათები თბილისის მეფრინველეობის ფაბრიკაში გადაიღო. სურათებზე აღბეჭდილნი არიან ფაბრიკის მოწინავე ადამიანები: წიწილების გასაზრდელი საამქროს № 1 ბრიგადის ბრიგადირი, სოციალისტური შრომის გმირი ვ. მამულაშვილი (მარცხნივ) და მეფრინველე ლ. ნათენაძე.

ლენინურ შრომით ვახტზე

გადავაქციოთ მეფრინველეობა სოფლის მეურნეობის მოწინავე დარგად

საქართველოს მეფრინველეობის მრეწველობის სამმართველოს თბილისის მეფრინველეობის ფაბრიკის მეფრინველეთა მიმართვა მეფრინველეობის საბჭოთა მეურნეობების, ფაბრიკების, საინკუბატორო სადგურებისა და სანკ-ის მეფრინველეობის ფერმების ყველა მუშაკისადმი

ახლა, როცა ფართოდ გაჩაღდა მზადება ვ. ი. ლენინის დაბადების 100 წლისთავისა და საქართველოში საბჭოთა ხელისუფლების დამყარების 50 წლისთავის ღირსეულად შეხვედრისათვის, სოფლის მეურნეობის მრრომელები ენერგიას არ ზოგავენ იმისათვის, რომ მოიპოვონ ახალი, უფრო დიდი წარმატებები.

სოფლის მეურნეობის სხვა დარგებთან ერთად დიდი მნიშვნელობა ენიჭება მეფრინველეობის განვითარებას სამრეწველო საფუძველზე. მეფრინველეობის ფართოდ განვითარებას დიდი ყურადღება მიაქცია სკკპ ცენტრალური კომიტეტის 1968 წლის ოქტომბრის პლენუმმა. ამ პლენუმზე ამხ. ლ. ი. ბრეჟნევმა დაწვრილებით შეაფასა მეფრინველეობაში მოპოვებული წარმატებანი, ამასთან ხაზი გაუსვა მისი ყოველმხრივი განვითარების სადღეისო საკითხებს.

მეფრინველეობის სამრეწველო საფუძველზე განვითარების შესახებ პარტიისა და მთავრობის გადაწყვეტილებათა განხორციელების გზით თბილისის მეფრინველეობის ფაბრიკის მუშა-მოსამსახურეებმა ხუთწლედის მესამე წელი მნიშვნელოვანი შედეგებით დავამთავრეთ, შევასრულეთ გეგმით გათვალისწინებული ყველა მაჩვენებელი.

1 იანვრისათვის ფაბრიკაში ირიცხებოდა 310 ათასი ფრთა ფრინველი, ნაცვლად გათვალისწინებული 254 ათასისა (გეგმის 122 პროცენტი), მათ შორის მოქცეული — 119 ათასი, ნაცვლად 117,7 ათასი ფრთისა (გეგმის 101 პროცენტი).

კვერცხის საერთო წარმოების გეგმა შესრულდა 110 პროცენტით, წარმოებულია 18,8 მილიონი ცალი კვერცხი, ნაცვლად 17,2 მილიონი ცალისა; სახელმწიფოს მიეყიდა 17,5 მილიონი ცალი კვერცხი; ხორცი — 470 ტონა, ნაცვლად 460 ტონისა. საშუალოდ ერთ მოქცეულზე მიღებულია 173 ცალი კვერცხი, გეგმაზე 35 ცალით მეტი.

ფრინველის პროდუქტიულობის ზრდასა და პროდუქციის წარმოების გადიდებასთან ერთად მკვეთრად შემცირდა წარმოებულ პროდუქციაზე როგორც შრომისა და მატერიალური დანახარჯები, ისე თვითღირებულება. გაიზარდა შრომის ნაყოფიერება, მაგალითად, 1 ცენტნერი ფრინველის ცოცხალი წონის თვითღირებულება 1967 წელთან შედარებით შემცირდა 22 მანეთით, ანუ 10 პროცენტით.

კვერცხისა და ხორცის წარმოების გადიდებამ განაპირობა ფაბრიკის რენტაბელობა. 1968 წელს მოგების გეგმა შესრულდა 160 პროცენტით. ფაბრიკამ მიიღო 450 ათასი მანეთი მოგება, ნაცვლად გათვალისწინებული 283 ათასი მანეთისა.

საწარმოო ბრიგადებმა, საამქროებმა და ცალკეულმა მეფრინველეებმა ფრინველის კვება-მოვლა-პატრონობის გაუმჯობესების, მეცნიერების მიღწევებისა და მოწინავეთა გამოცდილების წარმოებაში დანერგვის, შრომატევადი საწარმოო პროცესების მექანიზაციისა და ზოოვეტერინარული ღონისძიებების განხორციელებით გასულ წელს წარმოების მაღალ დონეს მიაღწიეს.

კვერცხისდების საამქროს № 2 ბრიგადამ, რომელსაც სოფიკო ჯაფარიძე ხელმძღვანელობს, საშუალოდ ერთ მოქცეულზე მიიღო 182 ცალი კვერცხი და კვერცხის წარმოების წლიური გეგმა შეასრულა 115 პროცენტით. მეფრინველე ლ. ნიჟარაძემ საშუალოდ ერთ მოქცეულზე მიიღო 208 ცალი კვერცხი, ლ. ნათენაძემ — 207 ცალი და ლ. ნიჟარაძემ — 206 ცალი.

ჩვენ, მეფრინველეობის ფაბრიკის მუშაკები, გულდასმით გავეცანით სკკპ ცენტრალური კომიტეტის ოქტომბრისა და საქართველოს კპ ცენტრალური კომიტეტის ნოემბრის პლენუმების გადაწყვეტილებებს, აგრეთვე ამას წინათ პრესაში გამოქვეყნებულ ფიშენწყარის, სიღნაღის, ზუგდიდისა და გოგდანიჭის რაიონების მეცხოველეთა მოწოდებას, ამის საფუძველზე ვიმსჯელეთ ახალი ვალდებულებანი ხუთწლედის დარჩენილი ორი წლისათვის.

ასეთია ჩვენი ვალდებულებანი:

1969 წელს ფრინველის საერთო სულადობას ავიყვანთ 315 ათას ფრთამდე. ნაცვლად გათვალისწინებული 295 ათასი ფრთისა; ინკუბატორში გამოვიყვანთ 800 ათას ფრთა წიწილას, ნაცვლად 700 ათასისა; საშუალოდ ერთ მოქცეულზე მივიღებთ 174 ცალ კვერცხს; ვაწარმოებთ 19,5 მილიონ ცალ კვერცხს, ნაცვლად 19 მილიონისა; სახელმწიფოს ჩავაბარებთ 18,5 მილიონ ცალ კვერცხს, ნაცვლად 18 მილიონისა და 520 ტონა ხორცს, ნაცვლად 500 ტონისა. ფრინველის საერთო სულადობას შევინარჩუნებთ 94 პროცენტით.

ერთი ცენტნერი ფრინველის ცოცხალი წონის მატების თვითღირებულებას შევამცირებთ 6 პროცენტით, ხოლო 1.000 ცალი კვერცხის თვითღირებულებას — 5 პროცენტით. ერთი კილოგრამი ხორცის წარმოებაზე საკვების ხარჯვას შევამცირებთ 1 საკვები ერთეულით, ხოლო 10 ცალი კვერცხის წარმოებაზე — 0,5 საკვები ერთეულით. წელს მივიღებთ 500 ათას მანეთ მოგებას.

1970 წელს ფრინველის საერთო სულადობას გავზრდით 330 ათას ფრთამდე, ნაცვლად 300 ათასისა, საშუალოდ ერთ მოქცეულზე მივიღებთ 176 ცალ კვერცხს, ვაწარმოებთ 20 მილიონ ცალ კვერცხს, ნაცვლად 19,5 მილიონი ცალისა, სახელმწიფოს ჩავაბარებთ 19 მილიონ კვერცხს, ნაცვლად 18,5 მილიონისა და 530 ტონა ხორცს, ნაცვლად 510 ტონისა. მივიღებთ 600 ათას მანეთ მოგებას. ფრინველის ანარჩენი საკვების ხარჯზე ვიყოლიებთ 160 სულ ღორს და საშუალოდ თვითეულ დედაღორზე მივიღებთ 14 გოჭს.

ამ ვალდებულებათა წარმატებით შესრულებისათვის კვლავ განსაკუთრებულ ყურადღებას მივაქცევთ ფრინველის ჯიშობრივ გაუმჯობესებას; შემოვიყვანთ და გავამრავლებთ ფრინველის მაღალპროდუქტიულ ჯიშებს; ყველა ღონეს ვიხმართ ფრინველის სრულფასოვანი საკვები ულუფით უზრუნველსაყოფად; საფრინველეებში ფართოდ დავნერგავთ შრომატევადი საწარმოო პროცესების მექანიზაციას, წარმოებაში კი — შრომის ორგანიზაციისა და ნორმირების უახლეს, ეკონომიურად გამართლებულ ფორმებს; მტკიცედ დავიცავთ მუშაკთა მატერიალური დაინტერესების პრინციპებს; ყოველმხრივ გავაუმჯობესებთ ფაბრიკის მუშა-მოსამსახურეთა კულტურულ-საყოფაცხოვრებო პირობებს.

ზუსტად და მტკიცედ დავიცავთ საწარმოლე-საფრინველეებში ზოოვეტერინარულ-პროფილაქტიკურ წესებს და მინიმუმამდე დავიყვანთ ფრინველის სიკვდილიანობას. მკვეთრად გავაუმჯობესებთ გამოშვებული პროდუქციის ხარისხს.

ხუთწლედის დარჩენილ ორ წელიწადში დამატებით ავაშენებთ გალიური ტიპის კვერცხმდებელი ფრინველის საამქროს 30 ათასი ფრთისათვის, რეკონსტრუქციას გავუკეთებთ 18 თაღური ტიპის საფრინველეს, საექსპლოატაციოდ გადავიყვანთ 5 აკლიმატიზატორს — თვითეულს 12 ათას ფრთაზე, I და II ასაკის საწიწილეში დავამონტაჟებთ მექანიზებულ ბატარიულ გალიებს, ავაშენებთ 60-ბინიან საცხოვრებელ სახლს, 4 კილომეტრ სიგრძეზე დავიგებთ ასფალტი, ხოლო 4 კილომეტრი გზა დაიფარება ხრეშით.

ფრინველის საკვები ულუფის ვიტამინებით გასაღიერებლად დავთესავთ საკვებ ბოგრას და ჰარხალს 20 ჰექტარზე, იონჯას — 50 ჰექტარზე, ბარდას — 10 ჰექტარზე, ჩავდებთ 300 ტონა კარგი ხარისხის სილოსს.

უფრო მაღალი ვალდებულებები იკისრეს საამქროებმა, ბრიგადებმა და ცალკეულმა მეფრინველეებმა.

წიწილების გასაზრდელი საამქროს № 1 ბრიგადის ბრიგადირმა, სოციალისტური შრომის გმირმა ვ. მამულაშვილმა იკისრა 1970 წლისათვის გასაზრდელად მიიღოს 900 ათასი წიწილა და შეინარჩუნოს 95 პროცენტით. კვერცხდების საამქროს მეფრინველემ კომუნისტმა ლ. ნათენაძემ ათიღ ვალდებულება მიიღოს ერთ მოქცეულზე 220 კვერცხი, ბ. ბაბულია — 218 და ს. ლომაძე — 215 ცალი.

1970 წლიდან ფაბრიკა გადავა სრულ სამეურნეო ანგარიშზე, შესაბამისად სამეურნეო ანგარიშზე გადაყვანილი იქნება ფაბრიკის ყველა საამქრო, ბრიგადა და სხვა დამხმარე წარმოებანი, რითაც კიდევ უფრო გაიზრდება წარმოების კულტურა და მუშაკთა მატერიალური დაინტერესება.

ფაბრიკის კოლექტივი იბრძოლებს კომუნისტური შრომის კოლექტივის სახელის მოპოვებისათვის.

ვიღებთ რა ახალ ვალდებულებებს, სოციალისტურ შეჯიბრებაში ვიწვევთ მოლდავეთის სს რესპუბლიკის ღვინოსარის მეფრინველეობის ფაბრიკის კოლექტივს და პირობას ვდებთ მთელი ენერგიით, კომუნისტური მონდომებითა და სიყვარულით მოვკიდოთ ხელი მეფრინველეობის დარგის შემდგომი განვითარების საქმეს.

მოწყობილებთ რესპუბლიკის მეფრინველეობის საბჭოთა მეურნეობებს, ფაბრიკებს, სანინკუბატორო სადგურებს, სპეციალურ-სამეურნეოგაერთიანების კომბინატების ფერმებს და ყველა მეფრინველეს კიდევ უფრო მაღლა ასწიონ სოციალისტური შეჯიბრების დროშა, რათა წარმატებით შესრულდეს ნაკისრი ვალდებულებანი.

სასახელო მაჯვენებლებით შეხვდეთ ვ. ი. ლენინის დაბადების 100 წლისთავს და საბჭოთა საქართველოს 50 წლისთავს!

მუშა-მოსამსახურეთა საერთო კრების დავალებით:

ლ. ბერაძე, თბილისის მეფრინველეობის ფაბრიკის დირექტორი; ა. შარაშენიძე, ფაბრიკის პარტბიუროს მდივანი; ლ. შენგელიძე, მოწინავეთა კომიტეტის თავმჯდომარე; ნ. ჩიკლაური, კომკავშირის კომიტეტის მდივანი; ვ. მამულაშვილი, ბრიგადირი, სოციალისტური შრომის გმირი; ლ. ბეჭაური, ლ. ნათენაძე — მოწინავე მეფრინველეები.

საბჭოთა კავშირ-სამხრეთ იემენის მოლაპარაკება

30 იანვარს კრემლში მეგობრულ ვითარებაში გაგრძელდა სსრ კავშირის უმაღლესი საბჭოს პრეზიდიუმის თავმჯდომარის ნ. ვ. პოდგორნის, სსრ კავშირის მინისტრთა საბჭოს თავმჯდომარის მოადგილის დ. ს. პოლიანსკისა და სამხრეთ იემენის სახალხო რესპუბლიკის პრეზიდენტის კაზთან მუსაედ აშ-შააბის მოლაპარაკება.

ორი გემი ერთი გემხარისხიდან

ლენინგრადი. (საკუთარი). საადმირალო ჭარხანაში 29 იანვარს წყალში ჩაუშვეს ორი გემი: 5.400 ცხენისძალის სამძღვარის ყინულმჭრელი და თხუთმეტი ათასი ტონა წყალწყლის მცურავი თეჯრის საკონსერვო ქარხანა „კრონიდ ჯორეფსი“.

ახალ ყინულმჭრელს, რომელსაც ცურვის განუსაზღვრელი რაიონი აქვს, შეუძლია დაძლიოს ნახევარ მეტრამდე სისქის მთლიანი ყინულიანი საფარი. მცურავ ქარხანას, რომელსაც შორეული აღმოსავლეთის მებადურები მიიღებენ, უწოდეს შორეულ აღმოსავლეთში სამოქალაქო ომის წლების პარტიზანული მოძრაობის ერთ-ერთი ხელმძღვანელის სახელი.

ბრძანებულება საქართველოს სსრ უმაღლესი საბჭოს პრეზიდიუმისა

გაზეთ „სახალხო განათლების“ საქართველოს სსრ უმაღლესი საბჭოს პრეზიდიუმის საპატიო სიგელით დაჯილდოების შესახებ

სახალხო განათლებისა და ახალგაზრდობის კომუნისტური აღზრდის საქმეში დამსახურებისათვის, დაარსების ორმოცი წლისთავთან დაკავშირებით გაზეთი „სახალხო განათლება“ დაჯილდოვდეს საქართველოს სსრ უმაღლესი საბჭოს პრეზიდიუმის საპატიო სიგელით.

საქართველოს სსრ უმაღლესი საბჭოს პრეზიდიუმის თავმჯდომარე ბ. ძოწენიძე

საქართველოს სსრ უმაღლესი საბჭოს პრეზიდიუმის მდივანი ზ. კვაჭაძე

თბილისი, 1969 წლის 30 იანვარი.

ბრძანებულება საქართველოს სსრ უმაღლესი საბჭოს პრეზიდიუმისა

გაზეთ „სახალხო განათლების“ რედაქციის თანამშრომელთა საქართველოს სსრ უმაღლესი საბჭოს პრეზიდიუმის საპატიო სიგელით დაჯილდოების შესახებ

ქართულ საბჭოთა პრესაში ხანგრძლივი და ნაყოფიერი მუშაობისათვის, გაზეთ „სახალხო განათლების“ დაარსების ორმოცი წლისთავთან დაკავშირებით, რედაქციის თანამშრომლები დაჯილდოვდნენ საქართველოს სსრ უმაღლესი საბჭოს პრეზიდიუმის საპატიო სიგელით:

1. ბაიაძე ვასილ პეტრეს-ძე — რედაქტორის მოადგილე.
2. მელქოვი ალექსანდრე ისაკის-ძე — იურისკონსულტი.
3. საჯაია გრიგოლ პლატონის-ძე — გაზეთ „სახალხო განათლების“ ყოფილი რედაქტორი.
4. სიმონიშვილი ვლადიმერ ილიას-ძე — რედაქციის პასუხისმგებელი მდივანი.
5. ფაილოძე ნათელა ილარიონის ასული — განყოფილების გამგე.
6. შველიძე ნიკოლოზ დავითის-ძე — რედაქტორი.
7. ჯაფოშვილი ივანე მიხეილის-ძე — მხატვარი.

საქართველოს სსრ უმაღლესი საბჭოს პრეზიდიუმის თავმჯდომარე ბ. ძოწენიძე

საქართველოს სსრ უმაღლესი საბჭოს პრეზიდიუმის მდივანი ზ. კვაჭაძე

თბილისი, 1969 წლის 30 იანვარი.

ჩვენი წინსვლის ციფრები

საქართველოს სსრ მინისტრთა საბჭოსთან არსებული ცენტრალური სტატისტიკური სამმართველოს ცნობა

საქართველოს სსრ სახალხო მეურნეობის განვითარების 1968 წლის სახელმწიფო გეგმის შესრულების შედეგების შესახებ

საქართველოს სსრ მშრომელებმა, გაშალეს რა სოციალისტური შეჯიბრება ვ. ი. ლენინის დაბადების 100 წლისთავის ღირსეულად შეხვედრისათვის, 1968 წელს — ხუთწლედის მესამე წელს — ახალი წარმატებანი მოიპოვეს ეკონომიკის, მეცნიერებისა და კულტურის განვითარებასა და ხალხის კეთილდღეობის გაუმჯობესებაში.

I. მრეწველობა

სამრეწველო პროდუქციის რეალიზაციის წლიური გეგმა შესრულებულია 101 პროცენტით. 1967 წელთან შედარებით რეალიზებული პროდუქციის მოცულობა გაიზარდა 7 პროცენტით, სამრეწველო წარმოების მოცულობა — 8 პროცენტით.

რესპუბლიკის მრეწველობის უმნიშვნელოვანესი დარგების პროდუქციის გამოშვება 1967 წელთან შედარებით გადიდდა:

ელექტროენერგეტიკა	18 პროცენტით
სათბობის მრეწველობა	8 „
შავი და ფერადი მეტალურგია	3 „
ქიმიური და ნავთობქიმიური მრეწველობა	12 „
ხე-ტყის, ხისდამამუშავებელი და ცელულოზა-ქაღალდის მრეწველობა	6 „
საშენ მასალათა მრეწველობა	5 „
მსუბუქი მრეწველობა	10 „
აქედან საკვებო	8 „
კვების მრეწველობა	5 „
აქედან:	
ხორცისა	2 „
კარაქის, ყველისა და რძისა	8 „
მეღვინეობა	12 „
ჩაის მრეწველობა	3 „
თამბაქოს მრეწველობა	11 „

1968 წლის დამლევისათვის დაგეგმვისა და ეკონომიური სტიმულირების ახალი სისტემით მუშაობდა 546 სამრეწველო საწარმო, რომლებმაც აწარმოეს მთელი სამრეწველო პროდუქციის 68 პროცენტი. პროდუქციის რეალიზაციის გეგმა ამ საწარმოებმა 102 პროცენტით შეასრულეს. ამ საწარმოთა წარმოების მოცულობა გასულ წელთან შედარებით გადიდდა 7 პროცენტით, შრომის ნაყოფიერება — 4 პროცენტით, მოგება — 9 პროცენტით.

პროდუქციის რეალიზაციის გეგმის შესრულებასა და წარმოების ზრდის ტემპებს ცალკეულ სამინისტროებსა და უწყებებში ახასიათებს შემდეგი მონაცემები:

	წლიური გეგმის შესრულება პროცენტებში 1968 წელს	1968 წელი 1967 წელთან შედარებით
ენერგეტიკისა და ელექტროფიკაციის მთავარი სამმართველო	100,4	117
ქიმიური მრეწველობის სამმართველო	85	112
ხე-ტყისა და ხისდამამუშავებელი მრეწველობის სამინისტრო	104	106
საშენ მასალათა მრეწველობის სამინისტრო	87	98
მსუბუქი მრეწველობის სამინისტრო	100,9	110
კვების მრეწველობის სამინისტრო	103	103
ხორცისა და რძის მრეწველობის სამინისტრო	104	104
ხილისა და ბოსტნეულის დამზადების, გადამუშავებისა და რეალიზაციის სახელმწიფო კომიტეტი	113	125
სტყეო მეურნეობის სახელმწიფო კომიტეტი	126	91
ადგილობრივი მრეწველობის სამინისტრო	111	125
პურის პროდუქტებისა და კომბინირებული საკვების მრეწველობის სახელმწიფო კომიტეტი	103	99,5
კომუნალური მეურნეობის სამინისტრო	104	107
მოსახლეობის საყოფაცხოვრებო მომსახურების სამინისტრო	105	124

სამრეწველო პროდუქციის რეალიზაციის წლიური გეგმა ქალაქ თბილისის საწარმოებმა შეასრულეს 102 პროცენტით, აფხაზეთის ასს რესპუბლიკის საწარმოებმა — 105 პროცენტით, აჭარის ასს რესპუბლიკის საწარმოებმა — 100,9 პროცენტით, სამხრეთ ოსეთის ავტონომიური ოლქის საწარმოებმა — 107 პროცენტით. 1967 წელთან შედარებით მრეწველობის პროდუქციის წარმოება გადიდდა ქალაქ თბილისში — 8 პროცენტით, აფხაზეთის ასს რესპუბლიკაში — 6 პროცენტით, აჭარის ასს რესპუბლიკაში — 5 პროცენტით, სამხრეთ ოსეთის ავტონომიურ ოლქში — 7 პროცენტით.

ძირითად სახეობათა სამრეწველო პროდუქციის წარმოებამ მთლიანად რესპუბლიკაში შეადგინა:

	გეგმის შესრულება პროცენტებში 1968 წელს	1968 წელი 1967 წელთან შედარებით პროცენტობით
ელექტროენერგია (საერთო სარგებლობის ელექტროსადგურები და ბლოკსადგურები) — მილიონი კილოვატ-საათი	7722	116
მარგანეცის მადანი — ათასი ტონა	1708	71
ქვანახშირი — ათასი ტონა	2264	96
თუჯი — ათასი ტონა	862	103
ფოლადი — ათასი ტონა	1445	99,4
ნაგლინი — სულ ათასი ტონა	1205	103
აქედან მზა ნაგლინი	1164	102
ფოლადის მილები:		
მილიონი მეტრი	23	109
ათასი ტონა	440	104
ქიმიური სულ — ათასი ტონა	680	104
მინერალური სასუქები (პირობითი ერთეულებით) — ათასი ტონა	527	104
სატვირთო ავტომობილები — ცალი	12132	125
ლითონსაჭრელი ჩარხები — ცალი	3826	95
ცემენტი — ათასი ტონა	1384	94
შიფერი — მილიონი პირობითი ფილა	63	101
ასკვყობი რკინაბეტონის კონსტრუქციები და დეტალები — ათასი კუბური მეტრი ნაკეთობა	800	99,6
ქაღალდი — ათასი ტონა	30	96
ავეჯი — მილიონი მანეთისა	31	109
პიანინოები — ცალი	2879	56
სარეცხი მანქანები — ათასი ცალი	124	103
ბამბის ქსოვილები — მილიონი კვადრატული მეტრი	49	94
შალის ქსოვილები — ათასი კვადრატული მეტრი	7361	112
აბრეშუმის ქსოვილები — მილიონი კვადრატული მეტრი	27	121
წინდა — ათასი წყვილი	16514	102
ტრიკოტაჟის საცვალი — ათასი ცალი	19357	101
ზედა ტრიკოტაჟი — ათასი ცალი	7188	113
ტყავის ფეხსაცმელი — ათასი წყვილი	13807	106
ხორცი* —ათასი ტონა	40	97
ყველი* — ათასი ტონა	12	104
კონსერვები — მილიონი პირობითი ქილა	161	117
მარგარინის ნაწარმი — ათასი ტონა	14	84
კარაქი* — ტონა	700	99
მცენარეული ზეთი — ათასი ტონა	12	125
მოუხდელი რძის პროდუქცია რძეზე გადაანგარიშებით — ათასი ტონა	81	110
ჩაი ნატურალური ხარისხოვანი დაფასოებული — ათასი ტონა	22	131
ღვინო ყურძნისა* — მილიონი დეკალიტრი	12	105
შამპანური — მილიონი ბოთლი	9	108
პაპიროსი და სიგარეტი — მილიარდი ცალი	12	102

1967 წელთან შედარებით წარმოებულია მეტი: თუჯი — 29 ათასი ტონა, ნაგლინი — 31 ათასი ტონა, ფოლადის მილები — 15 ათასი ტონა, ელექტროენერგია — 1072 მილიონი კილოვატ-საათი, სატვირთო ავტომობილები — 2407 ცალი, მინერალური სასუქები — 20 ათასი ტონა, შიფერი — 923 ათასი ცალი პირობითი ფილა.

სახალხო მოხმარების საგნების წარმოება გაიზარდა: ყველა სახეობის ქსოვილები — 2,5 მილიონი კვადრატული მეტრი, ტრიკოტაჟის ნაწარმი — 954 ათასი ცალი, ტყავის ფეხსაცმელი — 796 ათასი წყვილი, ავეჯი — 2,4 მილიონი მანეთისა, სარეცხი მანქანები — 3635 ცალი, მცენარეული ზეთი — 2428 ტონა, ღვინო ყურძნისა — 7374 ტონა, ღვინო ყურძნისა — 603 ათასი დეკალიტრი, ნატურალური ხარისხოვანი დაფასოებული ჩაი — 5119 ტონა.

მოგება მთელ სახალხო მეურნეობაში 1968 წელს 1967 წელთან შედარებით გაიზარდა 17 პროცენტით, მრეწველობაში — 27 პროცენტით, აქედან სასაქონლო პროდუქციის რეალიზაციის შედეგად — 22 პროცენტით.

შრომის ნაყოფიერების ზრდამ 1967 წელთან შედარებით მთლიანად რესპუბლიკასა და რესპუბლიკის მინისტრთა საბჭოს დაქვემდებარებულ მრეწველობაში შეადგინა 5 პროცენტი.

თუმცა წარმატებით შესრულდა მრეწველობის წლიური გეგმა, მაგრამ მთელმა რიგმა საწარმოებმა ვერ შეასრულეს პროდუქციის წარმოებისა და რეალიზაციის, შრომის ნაყოფიერების გადიდების, დაგროვებისა და პროდუქციის თვითღირებულების შემცირების გეგმები. ვერ შესრულდა ლითონსაჭრელი ჩარხების, ქაღალდის, ცემენტის, საშენი აგურის, ბამბის ქსოვილებისა და ზოგიერთი სხვა ნაწარმის წარმოების წლიური გეგმა.

რესპუბლიკის სამრეწველო საწარმოები, სამშენებლო ორგანიზაციები, სამეცნიერო-საკვლევი ინსტიტუტები და სპეციალურ-საკონსტრუქტორო დაწესებულებანი კვლავაც მოშამბდნენ მაღალი წარმადობის თანამედროვე მანქანებისა და მოწყობილობის, უფრო ეკონომიურ მასალათა და ნაკეთობათა შექმნისა და წარმოების ათვისებისათვის; ამუშავებდნენ და ნერგავდნენ მოწინავე ტექნოლოგიურ პროცესებს, წარმოების კომპლექსურ მექანიზაციასა და ავტომატიზაციას, ეწეოდნენ ახალ სახეობათა სამრეწველო პროდუქციის გამოშვების ათვისებას.

ტექნიკური პროგრესი ხორციელდებოდა გამომგონებელთა და რაციონალიზატორთა აქტიური მონაწილეობით.

სახალხო მეურნეობაში დაინერგა 18 ათასზე მეტი გამოგონება და რაციონალიზატორული წინადადება, რაც დაახლოებით 25 მილიონ მანეთ ეკონომიას იძლევა წელიწადზე გაანგარიშებით.

II. სოფლის მეურნეობა

1968 წელს რესპუბლიკის სოფლის მეურნეობის მშრომელებმა მნიშვნელოვან წარმატებებს მიაღწიეს სოფლის მეურნეობის პროდუქტების წარმოებისა და სახელმწიფოსათვის მიწოდების საქმეში.

ხარისხოვანი ჩაის ფოთლის, ყურძნის, ხილის, მანდარინის, ფორთოხლის, დაფნის ფოთლის, მარცვლის, შაქრის ჭარხლის, მზესუმზირას, კარტოფილის შესყიდვის სახელმწიფო გეგმა გადაჭარბებით შესრულდა. 1967 წელთან შედარებით მარცვლის შესყიდვა გაიზარდა 6 პროცენტით, აქედან ხორბლისა — 13 პროცენტით, მზესუმზირასი — 34 პროცენტით, ყურძნისა — 26 პროცენტით, ხილისა — 16 პროცენტით, ფორთოხლისა — 52 პროცენტით, დაფნის ფოთლისა — 25 პროცენტით.

რესპუბლიკის კოლმეურნეობებმა და საბჭოთა მეურნეობებმა შეასრულეს საშემოდგომო კულტურების თესვის გეგმა. გაშენდა 5.221 ჰექტარი ხეხილის ბაღები, 3.373 ჰექტარი ვენახები, 949 ჰექტარი ჩაის პლანტაციები, 741 ჰექტარი ციტრუსოვანთა ნარგაობები, 350 ჰექტარი დაფის ნარგაობები.

პირობით ხეხილზე გადაყვანით შესრულდა 5.910 ათასი ჰექტარი ყველა სატრაქტორო სამუშაო, ანუ 9 პროცენტით მეტი, ვიდრე 1967 წელს. კოლმეურნეობები და საბჭოთა მეურნეობები შეუდგნენ საგაზაფხულო თესვისათვის მზადებას. 1969 წლის მოსავლისათვის მზრალად მოხნულია 162 ათასი ჰექტარი, 6 პროცენტით მეტი, ვიდრე 1967 წელს. შეკეთებულია გაცილებით მეტი ტრაქტორი, სასოფლო-სამეურნეო მანქანა, სატვირთო ავტომობილი, ვიდრე მეოთხე კვარტალის გეგმით იყო დასახული.

პირუტყვის სულადობამ 1 იანვრისათვის აღწერის მონაცემებით შეადგინა (ათასი სული):

	1966 წ.	1967 წ.	1968 წ.	1969 წ.
ყველა კატეგორიის მეურნეობაში				
მსხვილფეხა რქიანი პირუტყვი	1513,8	1580,4	1567,4	1500,9
აქედან ძროხა და ფურკამეჩი	607,7	632,7	632,8	603,1
ღორი	574,4	622,2	563,2	369,9

(დასასრული მე-2 გვერდზე).

*) კოლმეურნეობების წარმოებისა და მოსახლეობის შინწარმოების გარდა.

ՀԱՅԿԱԿԱՆ ԳՈՒՅՔԱՅԻՆ ՊԱՏԱՍԽԱՆԱՏՎՈՒԹՅԱՆ ՀԱՐԿԱՅԻՆ ՀԱՇՎԱՐԿԻ ՄԱՍԻՆ

1968 թվականի հունվարի 1-ի դրությամբ

(միլիոն ռուբլի)

Ակտիվներ	1961-1965 թթ. միջին տարեկան	1966 թ.	1967 թ.	1968 թ.
Հաստատուն միջոցներ և ոչ նյութական ակտիվներ	2173,7	2283,2	2293,3	2094,1
Հաստատուն միջոցների, ոչ նյութական ակտիվների և երկարաժամկետ ֆինանսական ներդրումների մաշվածքի գումարներ	657,1	660,8	655,6	617,3
Շինարարության մեջ գտնվող հաստատուն միջոցներ	185,2	184,5	186,7	174,7
Պաշարներ	231,6	239,9	233,0	233,5
Դրամական միջոցներ և դրանց համարժեքներ	1398,9	1454,0	1451,4	1279,1
Հաշվարկներ գնորդների հետ	139,0	143,8	155,1	161,3
Հաշվարկներ տարբեր պարտապանների հետ	53,4	58,5	58,9	63,9
Հաշվարկներ ֆինանսական մարմինների հետ	75,2	93,4	104,9	118,6
Հաշվարկներ աշխատողների հետ	13,6	14,3	15,1	16,3
Հաշվարկներ ապահովագրական մարմինների հետ	1,9	2,3	2,2	2,2
Հաշվարկներ տարբեր կրեդիտորների հետ	109	109	111	122
Ընդամենը	1031	1058	1093	1172
Հաստատուն միջոցների և նյութական շրջանառության միջոցների աղբյուրները	1965 թ.	1966 թ.	1967 թ.	1968 թ.
Ֆինանսավորում բյուջեից	1138	1183	1197	1197
Ֆինանսավորում ժողովրդական տնտեսության ոլորտների կողմից	253	257	257	257
Ֆինանսավորում կոլտնտեսությունների և համագործակցությունների կողմից	575	599	607	618
Ֆինանսավորում բանկերի միջոցներից	124	125	132	140
Ֆինանսավորում այլ աղբյուրներից	230	232	236	236
Ընդամենը	487	489	493	501
Ֆինանսավորման և վարկավորման ընդհանուր գումարներից՝ հատկացումներ հաստատուն միջոցների և ոչ նյութական ակտիվների ձեռքբերման համար	341	338	341	338

Ընկերությունների ֆինանսական վիճակի մասին

Ընկերությունների ֆինանսական վիճակի մասին հաշվետվությունները կազմվում են ընկերությունների հաշվեկշռի հիման վրա, որը ցույց է տալիս ընկերության ունեցվածքի կազմը և դրա աղբյուրները, ինչպես նաև ընկերության ֆինանսական վիճակը հաշվետու տարվա սկզբի և վերջի դրությամբ։

Ընկերությունների հաշվեկշռի ակտիվի առաջին բաժնում ներկայացվում են հաստատուն միջոցների և ոչ նյութական ակտիվների, շինարարության մեջ գտնվող հաստատուն միջոցների, պաշարների, դրամական միջոցների և հաշվարկների մասին տեղեկությունները։ Հաստատուն միջոցների և ոչ նյութական ակտիվների մասին տեղեկությունները տրվում են դրանց մնացորդային արժեքով, այսինքն՝ սկզբնական արժեքից հանած մաշվածքի գումարները։ Հաստատուն միջոցների մաշվածքի գումարները ցույց են տրվում առանձին։

Հաշվարկների մասին տեղեկությունները տրվում են ընդհանուր գումարներով, ինչպես նաև առանձին՝ ընկերության գնորդների, տարբեր պարտապանների, ֆինանսական մարմինների, ապահովագրական մարմինների, աշխատողների և կրեդիտորների հետ հաշվարկների մասին։

Ընկերությունների հաշվեկշռի պասիվի առաջին բաժնում տրվում են տվյալներ ընկերության ֆինանսավորման աղբյուրների մասին։ Ֆինանսավորման աղբյուրներից են՝ բյուջեից, տնտեսությունների, կոլտնտեսությունների և համագործակցությունների միջոցները, բանկերի միջոցները, ինչպես նաև այլ աղբյուրները։ Ֆինանսավորման և վարկավորման ընդհանուր գումարներից առանձնացվում են հատկացումները հաստատուն միջոցների և ոչ նյութական ակտիվների ձեռքբերման համար։

Հաշվեկշռի պասիվի երկրորդ բաժնում ներկայացվում են հաստատուն միջոցների և նյութական շրջանառության միջոցների աղբյուրները։ Այդ աղբյուրներից են՝ ֆինանսավորումը բյուջեից, ժողովրդական տնտեսության ոլորտների կողմից, կոլտնտեսությունների և համագործակցությունների կողմից, բանկերի միջոցներից, ինչպես նաև այլ աղբյուրներից։ Ֆինանսավորման և վարկավորման ընդհանուր գումարներից առանձնացվում են հատկացումները հաստատուն միջոցների և ոչ նյութական ակտիվների ձեռքբերման համար։

Հաշվեկշռի պասիվի երրորդ բաժնում տրվում են տվյալներ կրեդիտորների հետ հաշվարկների մասին։

Ընկերությունների ֆինանսական վիճակի մասին հաշվետվությունները կազմվում են տարեկան։ Ընկերությունների ֆինանսական վիճակի մասին հաշվետվությունները հրապարակվում են 1968 թվականի հունիսի 1-ից հետո։

Ընկերությունների ֆինանսական վիճակի մասին հաշվետվությունները հրապարակվում են ընկերությունների ղեկավարների կողմից՝ ընկերությունների ֆինանսական վիճակի մասին հաշվետվությունների հրապարակման ժամանակ։

ՀԱՅԿԱԿԱՆ ԽՈՐՀՐԴԱՅԻՆ ՀԱՆՐԱՊԵՏՈՒԹՅԱՆ ՀԱՐԿԱՅԻՆ ՀԱՇՎԱՐԿԻ ՄԱՍԻՆ

1968 թվականի հունվարի 1-ի դրությամբ

Ակտիվներ	1961-1965 թթ. միջին տարեկան	1966 թ.	1967 թ.	1968 թ.
Ընդամենը ակտիվներ	2173,7	2283,2	2293,3	2094,1
Հաստատուն միջոցներ, ոչ նյութական ակտիվներ և երկարաժամկետ ֆինանսական ներդրումներ	1738	1813	1850	1711
Հաստատուն միջոցների մաշվածքի գումարներ	253	268	283	298
Շինարարության մեջ գտնվող հաստատուն միջոցներ	185,2	184,5	186,7	174,7
Պաշարներ	231,6	239,9	233,0	233,5
Դրամական միջոցներ և դրանց համարժեքներ	1398,9	1454,0	1451,4	1279,1
Հաշվարկներ գնորդների հետ	139,0	143,8	155,1	161,3
Հաշվարկներ տարբեր պարտապանների հետ	53,4	58,5	58,9	63,9
Հաշվարկներ ֆինանսական մարմինների հետ	75,2	93,4	104,9	118,6
Հաշվարկներ աշխատողների հետ	13,6	14,3	15,1	16,3
Հաշվարկներ ապահովագրական մարմինների հետ	1,9	2,3	2,2	2,2
Հաշվարկներ տարբեր կրեդիտորների հետ	109	109	111	122
Ընդամենը	1031	1058	1093	1172
Հաստատուն միջոցների և նյութական շրջանառության միջոցների աղբյուրները	1965 թ.	1966 թ.	1967 թ.	1968 թ.
Ֆինանսավորում բյուջեից	1138	1183	1197	1197
Ֆինանսավորում ժողովրդական տնտեսության ոլորտների կողմից	253	257	257	257
Ֆինանսավորում կոլտնտեսությունների և համագործակցությունների կողմից	575	599	607	618
Ֆինանսավորում բանկերի միջոցներից	124	125	132	140
Ֆինանսավորում այլ աղբյուրներից	230	232	236	236
Ընդամենը	487	489	493	501
Ֆինանսավորման և վարկավորման ընդհանուր գումարներից՝ հատկացումներ հաստատուն միջոցների և ոչ նյութական ակտիվների ձեռքբերման համար	341	338	341	338

Ընկերությունների ֆինանսական վիճակի մասին

Ընկերությունների ֆինանսական վիճակի մասին հաշվետվությունները կազմվում են ընկերությունների հաշվեկշռի հիման վրա, որը ցույց է տալիս ընկերության ունեցվածքի կազմը և դրա աղբյուրները, ինչպես նաև ընկերության ֆինանսական վիճակը հաշվետու տարվա սկզբի և վերջի դրությամբ։

Ընկերությունների հաշվեկշռի ակտիվի առաջին բաժնում ներկայացվում են հաստատուն միջոցների և ոչ նյութական ակտիվների, շինարարության մեջ գտնվող հաստատուն միջոցների, պաշարների, դրամական միջոցների և հաշվարկների մասին տեղեկությունները։ Հաստատուն միջոցների և ոչ նյութական ակտիվների մասին տեղեկությունները տրվում են դրանց մնացորդային արժեքով, այսինքն՝ սկզբնական արժեքից հանած մաշվածքի գումարները։ Հաստատուն միջոցների մաշվածքի գումարները ցույց են տրվում առանձին։

Հաշվարկների մասին տեղեկությունները տրվում են ընդհանուր գումարներով, ինչպես նաև առանձին՝ ընկերության գնորդների, տարբեր պարտապանների, ֆինանսական մարմինների, ապահովագրական մարմինների, աշխատողների և կրեդիտորների հետ հաշվարկների մասին։

Ընկերությունների ֆինանսական վիճակի մասին հաշվետվությունների պասիվի առաջին բաժնում տրվում են տվյալներ ընկերության ֆինանսավորման աղբյուրների մասին։ Ֆինանսավորման աղբյուրներից են՝ բյուջեից, տնտեսությունների, կոլտնտեսությունների և համագործակցությունների միջոցները, բանկերի միջոցներից, ինչպես նաև այլ աղբյուրները։ Ֆինանսավորման և վարկավորման ընդհանուր գումարներից առանձնացվում են հատկացումները հաստատուն միջոցների և ոչ նյութական ակտիվների ձեռքբերման համար։

Հաշվեկշռի պասիվի երրորդ բաժնում տրվում են տվյալներ կրեդիտորների հետ հաշվարկների մասին։

Ընկերությունների ֆինանսական վիճակի մասին հաշվետվությունները կազմվում են տարեկան։ Ընկերությունների ֆինանսական վիճակի մասին հաշվետվությունները հրապարակվում են 1968 թվականի հունիսի 1-ից հետո։

Ընկերությունների ֆինանսական վիճակի մասին հաշվետվությունները հրապարակվում են ընկերությունների ղեկավարների կողմից՝ ընկերությունների ֆինանսական վիճակի մասին հաշվետվությունների հրապարակման ժամանակ։

ՀԱՅԿԱԿԱՆ ԽՈՐՀՐԴԱՅԻՆ ՀԱՆՐԱՊԵՏՈՒԹՅԱՆ ՀԱՐԿԱՅԻՆ ՀԱՇՎԱՐԿԻ ՄԱՍԻՆ

1968 թվականի հունվարի 1-ի դրությամբ

(միլիոն ռուբլի)

Ակտիվներ	1961-1965 թթ. միջին տարեկան	1966 թ.	1967 թ.	1968 թ.
Ընդամենը ակտիվներ	2173,7	2283,2	2293,3	2094,1
Հաստատուն միջոցներ, ոչ նյութական ակտիվներ և երկարաժամկետ ֆինանսական ներդրումներ	1738	1813	1850	1711
Հաստատուն միջոցների մաշվածքի գումարներ	253	268	283	298
Շինարարության մեջ գտնվող հաստատուն միջոցներ	185,2	184,5	186,7	174,7
Պաշարներ	231,6	239,9	233,0	233,5
Դրամական միջոցներ և դրանց համարժեքներ	1398,9	1454,0	1451,4	1279,1
Հաշվարկներ գնորդների հետ	139,0	143,8	155,1	161,3
Հաշվարկներ տարբեր պարտապանների հետ	53,4	58,5	58,9	63,9
Հաշվարկներ ֆինանսական մարմինների հետ	75,2	93,4	104,9	118,6
Հաշվարկներ աշխատողների հետ	13,6	14,3	15,1	16,3
Հաշվարկներ ապահովագրական մարմինների հետ	1,9	2,3	2,2	2,2
Հաշվարկներ տարբեր կրեդիտորների հետ	109	109	111	122
Ընդամենը	1031	1058	1093	1172
Հաստատուն միջոցների և նյութական շրջանառության միջոցների աղբյուրները	1965 թ.	1966 թ.	1967 թ.	1968 թ.
Ֆինանսավորում բյուջեից	1138	1183	1197	1197
Ֆինանսավորում ժողովրդական տնտեսության ոլորտների կողմից	253	257	257	257
Ֆինանսավորում կոլտնտեսությունների և համագործակցությունների կողմից	575	599	607	618
Ֆինանսավորում բանկերի միջոցներից	124	125	132	140
Ֆինանսավորում այլ աղբյուրներից	230	232	236	236
Ընդամենը	487	489	493	501
Ֆինանսավորման և վարկավորման ընդհանուր գումարներից՝ հատկացումներ հաստատուն միջոցների և ոչ նյութական ակտիվների ձեռքբերման համար	341	338	341	338

Ընկերությունների ֆինանսական վիճակի մասին

Ընկերությունների ֆինանսական վիճակի մասին հաշվետվությունները կազմվում են ընկերությունների հաշվեկշռի հիման վրա, որը ցույց է տալիս ընկերության ունեցվածքի կազմը և դրա աղբյուրները, ինչպես նաև ընկերության ֆինանսական վիճակը հաշվետու տարվա սկզբի և վերջի դրությամբ։

Ընկերությունների հաշվեկշռի ակտիվի առաջին բաժնում ներկայացվում են հաստատուն միջոցների և ոչ նյութական ակտիվների, շինարարության մեջ գտնվող հաստատուն միջոցների, պաշարների, դրամական միջոցների և հաշվարկների մասին տեղեկությունները։ Հաստատուն միջոցների և ոչ նյութական ակտիվների մասին տեղեկությունները տրվում են դրանց մնացորդային արժեքով, այսինքն՝ սկզբնական արժեքից հանած մաշվածքի գումարները։ Հաստատուն միջոցների մաշվածքի գումարները ցույց են տրվում առանձին։

Հաշվարկների մասին տեղեկությունները տրվում են ընդհանուր գումարներով, ինչպես նաև առանձին՝ ընկերության գնորդների, տարբեր պարտապանների, ֆինանսական մարմինների, ապահովագրական մարմինների, աշխատողների և կրեդիտորների հետ հաշվարկների մասին։

Ընկերությունների ֆինանսական վիճակի մասին հաշվետվությունների պասիվի առաջին բաժնում տրվում են տվյալներ ընկերության ֆինանսավորման աղբյուրների մասին։ Ֆինանսավորման աղբյուրներից են՝ բյուջեից, տնտեսությունների, կոլտնտեսությունների և համագործակցությունների միջոցները, բանկերի միջոցներից, ինչպես նաև այլ աղբյուրները։ Ֆինանսավորման և վարկավորման ընդհանուր գումարներից առանձնացվում են հատկացումները հաստատուն միջոցների և ոչ նյութական ակտիվների ձեռքբերման համար։

Հաշվեկշռի պասիվի երրորդ բաժնում տրվում են տվյալներ կրեդիտորների հետ հաշվարկների մասին։

Ընկերությունների ֆինանսական վիճակի մասին հաշվետվությունները կազմվում են տարեկան։ Ընկերությունների ֆինանսական վիճակի մասին հաշվետվությունները հրապարակվում են 1968 թվականի հունիսի 1-ից հետո։

Ընկերությունների ֆինանսական վիճակի մասին հաշվետվությունները հրապարակվում են ընկերությունների ղեկավարների կողմից՝ ընկերությունների ֆինանսական վիճակի մասին հաշվետվությունների հրապարակման ժամանակ։

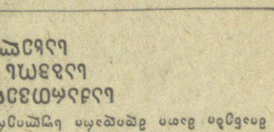

ՀԱՅԿԱԿԱՆ ԽՈՐՀՐԴԱՅԻՆ ՀԱՆՐԱՊԵՏՈՒԹՅԱՆ ՀԱՐԿԱՅԻՆ ՀԱՇՎԱՐԿԻ ՄԱՍԻՆ

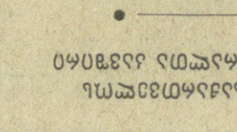

სკოლა და გაზეთი

გაზეთ „სახალხო განათლების" გამოსვლის 40 წლისთავის გამო

სახალხო განათლება

ჩვენი სამშობლოს პედაგოგიური პრესის ერთიანი ოჯახი დღეს დიდი ზეიმით აღნიშნავს საქართველოს მასწავლებელთა და სახალხო განათლების მუშაკთა გაზეთ „სახალხო განათლების" გამოსვლის 40 წლისთავს.

საქართველოს კულტურას მეტად მდიდარი ისტორია აქვს, მაგრამ მასწავლებელთა სპეციალური გაზეთის გამოსვლა მხოლოდ საბჭოთა ხელისუფლების დამყარების შემდეგ გახდა შესაძლებელი.

40 წლის წინათ — 1928 წლის 13 დეკემბერს გამოვიდა ჩვენი გაზეთის პირველი ნომერი. მაშინ მას „განათლების მუშაკი" ეწოდებოდა. 1932 წლიდან ეს სახელწოდება „კომუნისტური განათლებით" შეიცვალა, ხოლო 1938 წელს „საბჭოთა მასწავლებელი" ეწოდა. 1946 წლის იანვრიდან მას „სახალხო განათლება" ჰქვია. მთელი თავისი არსებობის მანძილზე მასწავლებელთა გაზეთი დაუცხრომლად იბრძოდა და იბრძვის კომუნისტური პარტიის მიერ სკოლის წინაშე დასახული ამოცანების წარმატებით განხორციელებისათვის.

უამთა ხელისაგან გაუვითლებული გაზეთის ფურცლები მოგვითხრობენ ჩვენი რესპუბლიკის სახალხო განათლების უანგარო მუშაკთა თავდადებულ შრომაზე, საყოველთაო სავალდებულო სწავლების შემოღებაზე, წერა-კითხვის უცოდინარობის ლიკვიდაციაზე, საყოველთაო სავალდებულო რვაწლიანი სწავლების კანონის განხორციელად განხორციელებისათვის გაწეულ მუშაობაზე.

განვლილი ოთხი ათეული წლის მანძილზე „სახალხო განათლება" გადაიქცა მოწინავე პედაგოგიური აზრისა და პრაქტიკის ნამდვილ ტრიბუნად. მის პოპულარობაზე ნათლად მეტყველებს ის ფაქტიც, რომ გაზეთის პირველი ნომრის ტირაჟი მხოლოდ 2 ათასი იყო. ამჟამად კი 55 ათასს აღწევს.

გაზეთი დიდ მუშაობას ეწევა მასწავლებელთა დახელოვნებისათვის, მოწინავე სკოლების წამოწყებებისა და გამოცდილების შესწავლა-განზოგადებისათვის. მოწინავე პედაგოგური გამოცდილების ფართო პროპაგანდისა და აქტიურად დანერგვისათვის.

კომუნისტური პარტიის XXIII ყრილობის გადაწყვეტილებებით, სკკპ ცენტრალური კომიტეტისა და სსრ კავშირის მინისტრთა საბჭოს 1966 წლის 10 ნოემბრის დადგენილებით „საშუალო ზოგადსაგანმანათლებლო სკოლის მუშაობის შემდგომი გაუმჯობესების ღონისძიებათა შესახებ" გრანდიოზული ამოცანებია დასახული საბალხო განათლების შემდგომი განვითარებისათვის.

პარტიამ მნიშვნელოვანი პრობლემები დააყენა საბჭოთა სკოლის წინაშე. მთავარი ამოცანები, რომლებიც უნდა გადაწყვიტონ სახალხო განათლების მუშაკებმა, ის საყოველთაო საშუალო განათლებაზე გადასვლა, მოსწავლეთა სწავლებისა და კომუნისტური აღზრდის ხარისხის გაუმჯობესება.

მასწავლებელთა უმთავრესი ამოცანაა შეიარაღონ მოსწავლეები მეცნიერებათა საფუძვლების მტკიცე ცოდნით, მოამზადონ ჩვენი ქვეყნის ჭაბუკები და ქალიშვილები ცოვრებისათვის, პროფესიის შეგნებული არჩევისათვის, აქტიური შრომისა და საზოგადოებრივი საქმიანობისათვის. ამ ამოცანების გადაწყვეტას ემსახურება პედაგოგიური პრესა, ეს არის მისი მთავარი ხაზოვნება. გაზეთი სისტემატურად აქვეყნებს მასალებს, სადაც განზოგადებულია მასწავლებელთა მუშაობის გამოცდილება, ფართო პროპაგანდა ეწევა მოსწავლეთა აკადემიური ჩამორჩენილობის, მეორეწლიანობის აღმოფხვრის იმ გზებსა და საშუალებებს, რომლებსაც მოწინავე სკოლები და მასწავლებლები იყენებენ თავიანთ საქმიანობაში.

ჩვენი მასწავლებლების საყოველთაო-სახალხო აღიარება კვლავ გამოიხატა იმით, რომ შარშან მასწავლებელთა სრულიად საკავშირო ყრილობის დღეებში 70 საუკეთესო მასწავლებელს მიენიჭა სოციალისტური შრომის გმირის წოდება. სასიხარულო და სამაყოა, რომ მათ შორის არიან ქართველი პედაგოგები ნ. გელდიაშვილი და ნ. ჯაფარიძე.

სკკპ ცენტრალური კომიტეტის 1968 წლის აპრილისა და ივლისის პლენუმების გადაწყვეტილებებში ხაზგასმით არის აღნიშნული, რომ საჭიროა იდეოლოგიური მუშაობის გაძლიერება, ბურჟუაზიული იდეოლოგიის ყოველი გამოვლინების წინააღმდეგ შეურიგებელი ბრძოლა.

თანამედროვე ეტაპზე კაპიტალიზმსა და სოციალიზმს შორის იდეოლოგიური ბრძოლის გამწვავების პირობებში განსაკუთრებული მნიშვნელობა ენიჭება მოსწავლე ახალგაზრდობის იდეურ-პოლიტიკურ აღზრდას. სკოლამ, მასწავლებლებმა უნდა ჩაუნერგონ ახალგაზრდობას კომუნისტური მორალის ძვირფასი თვისებები, განუვითარონ საზოგადოებრივი მოვალეობის დიდი შეგნება, აღზარდონ ისინი სამშობლოსადმი უანგარო სამსახურისა და კომუნიზმის იდეებისადმი უსაზღვრო ერთგულების სულისკვეთებით, სსრ კავშირის ხალხთა ურღვევი მეგობრობისა და პროლეტარული ინტერნაციონალიზმის სულისკვეთებით, მოსწავლეთა იდეურ-პოლიტიკური აღზრდის გაუმჯობესება უპირველეს ყოვლისა და უმეტესად დამოკიდებულია მასწავლებელზე, მის იდეურ სიმტკიცეზე, მეცნიერულ ცოდნაზე, პედაგოგიურ ოსტატობასა და საზოგადოებრივ-პოლიტიკურ აქტივობაზე. ამიტომ საჭიროა უველა მასწავლებელი შეუნელებლად ზრუნავდეს თავისი იდეურ-პოლიტიკური დონის ამაღლებისათვის, პროფესიული დაოსტატებისათვის.

მასწავლებელთა იდეურ-პოლიტიკური დონის ამაღლების მიზნით გაზეთი სისტემატურად ბეჭდავს წერილებს, თეორიულ სტატიებს. პარტიული განათლების სისტემაში სასწავლო წლის დაწყებიდან გაზეთი რეგულარულად აქვეყნებს სპეციალურ გვერდებს სხვადასხვა სათაურით „ლენინური სწავლების ფილიალი".

გაზეთის ცხოვრებაში მნიშვნელოვანი და სამახსოვრო მოვლენა იყო მისი პერიოდულობის ზრდა, რაც შარშან გვისტოში განხორციელდა. ეს ფაქტი კიდევ ერთხელ მოწმობს კომუნისტური პარტიისა და საბჭოთა მთავრობის დაუცხრომელ, შეუნელებელ ზრუნვას სახალხო განათლების შემდგომი განვითარებისათვის, კომუნიზმის მშენებელი თაობის აღზრდისათვის.

ამჟამად, როცა მთელ ჩვენს ქვეყანაში სულ უფრო ფართოდ გაიშალა მზადება პროლეტარულ რევოლუციის დიდი ბელადის, კომუნისტური პარტიისა და საბჭოთა სახელმწიფოს დამაარსებლის, მსოფლიოს მშრომელთა ბელადისა და მასწავლებლის ვლადიმერ ილიას-ძე ლენინის დაბადების 100 წლისთავისათვის, „სახალხო განათლების" რედაქციის კოლექტივი თავის უპირველეს მოვალეობად თვლის გაზეთის ფურცლებზე უოველმხრივ უჩვენოს მკითხველს პარტიის, მთელი საბჭოთა ხალხის ბრძოლა ვ. ი. ლენინის დიადი ანდერძის განხორციელებისათვის.

ამ საზეიმო დღესაც ჩვენი გაზეთის კოლექტივი კარგად გრძნობს, რომ უველა გამოქვეყნებული მასალა რაღა გამოირჩევა ჟურნალისტური ოსტატობით, დახვეწილი სტილითა და მხატვრული გემოვნებით. უველა ისინი უოველთვის როდი აკმაყოფილებენ მკითხველთა მზარდ ინტერესს.

ჩვენი მასწავლებლები, განათლების დარგის მუშაკები გაზეთის უოველ ნომერში უნდა პოულობდნენ უხვ სულიერ საზრდოს, მეთოდურ წერილებსა და მოწინავე გამოცდილებისადმი მიძღვნილ სტატიებს. ამ მხრივ ჩვენი შესაძლებლობანი განუხაზღვრელად დიდი და ბევრი გაზეთის პირიმდულობის გაზრდის შესაძლებლობას იძლევა.

სასიხარულო და საამაყოა, რომ ჩვენი გაზეთის ფურცლებზე ხშირად ქვეყნდება სხვადასხვა ავტორის სტატიები, ინფორმაციები, ცნობები სახელმწიფოს დამაარსებლის, მსოფლიოს მშრომელთა ბელადისა და მასწავლებლის ვლადიმერ ილიას-ძე ლენინის დაბადების 100 წლისთავისათვის, „სახალხო განათლების" რედაქციის კოლექტივი თავის უპირველეს მოვალეობად თვლის გაზეთის ფურცლებზე უოველმხრივ უჩვენოს მკითხველს პარტიის, მთელი საბჭოთა ხალხის ბრძოლა ვ. ი. ლენინის დიადი ანდერძის განხორციელებისათვის.

ამ საზეიმო დღესაც ჩვენი გაზეთის კოლექტივი კარგად გრძნობს, რომ უველა გამოქვეყნებული მასალა რაღა გამოირჩევა ჟურნალისტური ოსტატობით, დახვეწილი სტილითა და მხატვრული გემოვნებით. უველა ისინი უოველთვის როდი აკმაყოფილებენ მკითხველთა მზარდ ინტერესს.

ჩვენი მასწავლებლები, განათლების დარგის მუშაკები გაზეთის უოველ ნომერში უნდა პოულობდნენ უხვ სულიერ საზრდოს, მეთოდურ წერილებსა და მოწინავე გამოცდილებისადმი მიძღვნილ სტატიებს. ამ მხრივ ჩვენი შესაძლებლობანი განუხაზღვრელად დიდი და ბევრი გაზეთის პირიმდულობის გაზრდის შესაძლებლობას იძლევა.

სასიხარულო და საამაყოა, რომ ჩვენი გაზეთის ფურცლებზე ხშირად ქვეყნდება სხვადასხვა ავტორის სტატიები, ინფორმაციები, ცნობები სახელმწიფოს დამაარსებლის, მსოფლიოს მშრომელთა ბელადისა და მასწავლებლის ვლადიმერ ილიას-ძე ლენინის დაბადების 100 წლისთავისათვის, „სახალხო განათლების" რედაქციის კოლექტივი თავის უპირველეს მოვალეობად თვლის გაზეთის ფურცლებზე უოველმხრივ უჩვენოს მკითხველს პარტიის, მთელი საბჭოთა ხალხის ბრძოლა ვ. ი. ლენინის დიადი ანდერძის განხორციელებისათვის.

ამ საზეიმო დღესაც ჩვენი გაზეთის კოლექტივი კარგად გრძნობს, რომ უველა გამოქვეყნებული მასალა რაღა გამოირჩევა ჟურნალისტური ოსტატობით, დახვეწილი სტილითა და მხატვრული გემოვნებით. უველა ისინი უოველთვის როდი აკმაყოფილებენ მკითხველთა მზარდ ინტერესს.

ჩვენი მასწავლებლები, განათლების დარგის მუშაკები გაზეთის უოველ ნომერში უნდა პოულობდნენ უხვ სულიერ საზრდოს, მეთოდურ წერილებსა და მოწინავე გამოცდილებისადმი მიძღვნილ სტატიებს. ამ მხრივ ჩვენი შესაძლებლობანი განუხაზღვრელად დიდი და ბევრი გაზეთის პირიმდულობის გაზრდის შესაძლებლობას იძლევა.

ამჟამად, როცა მთელ ჩვენს ქვეყანაში სულ უფრო ფართოდ გაიშალა მზადება პროლეტარულ რევოლუციის დიდი ბელადის, კომუნისტური პარტიისა და საბჭოთა

ბოლშევიკის ლენინგრად

პროვოკაციული მანევრი

ნიუ-იორკი, 29 იანვარი. (საკ.). ამერიკის შეერთებული შტატების კომუნისტური პარტიის ორგანომ გაზეთმა „დეილი უორკერმა“ გუშინ მტკიცე პროტესტი განაცხადა ამერიკის დიდი მანევრების „ქარბიდ აისის“ წინააღმდეგ, რომელიც გერმანიის ფედერაციულ რესპუბლიკაში ეწყობა ჩეხოსლოვაკიის საზღვრის მახლობლად.

ამერიკის შეერთებული შტატების სამხედრო მანევრები, 90 მილზე პრაღიდან, რომელშიც ტანკები მონაწილეობენ, წერს გაზეთი, „წინასწარ განზრახული პროვოკაციაა“ და ეწყობა ჩეხოსლოვაკიის ამასწინანდელი პროტესტის მიუხედავად.

სქანდალური მაჭინაციები

ჟენევა, 30 იანვარი. (საკ. ფსი). დაიწყო „ბიურლეს საქმის“ ახალი ფაზა. გუშინ ბერნში გამოაცხადეს, რომ მთავრობამ სასამართლო ორგანოებს დაავალა დაიწყონ გამოძიება ციურიხის კომპანია „ბიურლეს“ ხელმძღვანელთა ჯგუფის საქმის გამო, რომელსაც ბრალად სდებენ შვეიცარიიდან იარაღის უკანონო ექსპორტს არსებული კანონმდებლობის საწინააღმდეგოდ.

წინასწარი გამოძიების შედეგებით, კომპანია „ბიურლეს“ ურიცხვი საქმოსნებმა ყალბი საბუთებისა და ფალსიფიკაციის საშუალებით გაუდიდეს 88,7 მილიონი ფრანკის იარაღი და საომარი მასალა, მათ შორის თითქმის 53 მილიონი ფრანკისა მიჰყიდეს საბრძოი იარაღის რესპუბლიკას და 19,5 მილიონი ფრანკის — ისრაელს.

ბევრი ფიქრობს, რომ ამ მაქინაციების სკანდალური ხასიათი ზიანს აყენებს შვეიცარიის, როგორც ნეიტრალური ქვეყნის, სტატუსს.

მღელვარება პაკისტანში

ნიუ-იორკი, 30 იანვარი. (საკ.). გუშინ პაკისტანში ბამბაკის მთავრობის საფინანსო მდგომარეობის ახალი დემონსტრაციები, რომლებიც მოაწყვეს სტუდენტებმა და ოპოზიციური პარტიების წევრებმა. ამის მიზეზი გახდა ბამბაკის მთავრობის გადაწყვეტილება გაზრდილიყო ტრანსპორტის ფასები. დემონსტრანტებმა ქალაქის ქუჩებში ააგეს ბარიკადები და დაიწყეს ქვების სროლა პოლიციის მანქანებზე. პოლიციამ ცრემლსადენი გაზის გამოყენებით დაშალა დემონსტრანტები.

ჰიდროტექნიკოსები — ენგურჰესის ექვნებლებს

მთელი რიგი სამეცნიერო-საკვლევი ინსტიტუტები ყოველდღიურ პრაქტიკულ დახმარებას უწევენ ამიერკავკასიაში უდიდესი ჰიდროელექტროსადგურის— ენგურჰესის მშენებლებს. თბილისის ა. ვ. ვინტერის სახელობის ნაგებობათა და ჰიდროენერგეტიკის სამეცნიერო-საკვლევი ინსტიტუტის ჰიდროტექნიკურ ნაგებობათა ლაბორატორიაში შექმნილია უნივერსალური სტენდი ენგურის 271,5 მეტრი სიმაღლის თაღოვანი კაშხალის მოდელის გამოსაცდელად. ამ სტენდზე ამას წინათ დასრულდა თაღოვანი კაშხალის მოდელის გამოცდა, რის შედეგადაც გამოვლინდა უნიკალური ნაგებობის მუშაობის ზოგიერთი მნიშვნელოვანი თავისებურებანი.

მშენებლებმა კაშხალის სხეულში 4 მილიონამდე კუბური მეტრი ბეტონი უნდა ჩაასხან. ბეტონის გამაგრების პროცესში მნიშვნელოვანი რაოდენობით გამოიყოფა სითბო, რაც იწვევს ბეტონის ნაშენის 45-50 გრადუსამდე გახურებას. ბუნებრივ გაცივებას დასჭირდებოდა ათობით წელი და ამასთანავე გამოიწვევდა ნაპრალების წარმოშობას. ამიტომ კაშხალის სხეულში ჩაატანენ 2 ათას კილომეტრამდე მილებს, რომლებშიც სამაცივრო აგრეგატების საშუალებით გაედინება გაცივებული წყალი.

სურათებზე: ქვემოთ, მარცხნიდან მარჯვნივ — უფროსი მეცნიერი მუშაკი ვ. ღოღობერიძე, ლაბორატორიის ხელმძღვანელი გ. ჩილინგარიშვილი და ჯგუფის ხელმძღვანელი ინჟინერი მ. დადიანი განიხილავენ ლაბორატორიის ექსპერიმენტული ბაზის გაფართოების საკითხს ენგურჰესის ნაგებობათა შემდგომი კვლევისათვის; ზემოთ — ლაბორატორიაში მიმდინარეობს ენგურის თაღოვანი კაშხალის მოდელის გამოცდა.

ფოტო ვ. მორგუნოვისა
(საქდესის ფოტოქრონიკა)

პირველად რესპუბლიკაში

რუსთავი. (საკ. კორ.). ლენინგრადელთა მაგალითისამებრ მეტალურგთა ქალაქში გაიხსნა პურის მექანიზებული მაღაზია. აქ მოქმედებს მძლავრი ტრანსპორტიორი, რომლითაც პურს განუწყვეტლივ აწოდებენ სავაჭრო დახლებს. აღსანიშნავია, რომ დახლიც მექანიზებულია.

რამდენიმე ასეთ მექანიზებულ დახლზე ლაგდება პურეულის მრავალფეროვანი ასორტიმენტი. მომხმარებელი სურვილისამებრ იღებს პურს და გამყიდველთან კი აღარა აქვს საქმე, არამედ, უშუალოდ მოლარესთან. გამყიდველები კი აქ საერთოდ აღარ არიან.

120 წლის სკოლა

ზეიმი სოფელ გოჩა ჯიხაიშში

წულუკიძე. გოჩა ჯიხაიშის სკოლა ერთ-ერთი უძველესია საქართველოში. 120 წლის წინათ აქაური გლეხის შვილებს პირველად გადაუშალა წიგნი და შეასწავლა ანბანი ამავე სოფლის მკვიდრმა ლუკა ჩოჩახიძემ. იგი იყო ამ სკოლის დამაარსებელიც და პირველი მასწავლებელიც.

ცარიზმისა და მეზშევიკების ბატონობის წლებში სოფლის ამ დაწუებითს სკოლას თვით ხალხი ინახავდა. საბჭოთა ხელისუფლების წლებში კი აქ გაიხსნა საშუალო სკოლა, ხოლო პატარა ჯიხაიშში — რვაწლიანი სკოლა.

ამ დღეებში ჯიხაიშელებს ნამდვილი სახალხო ზეიმი ჰქონდათ. სასოფლო კლუბში თავი მოიყარეს სკოლის აღზრდილებმა.

შეკრებილებმა მოისმინეს საინტერესო მოხსენება სკოლის განვლილი გზის შესახებ. აგრეთვე სკოლის ყოფილი მოსწავლეების, ახლა ცნობილ ადამიანთა, მოგონებები, განათლების სხვა მუშაკთა და თვით სკოლის მუშაკთა სიტყვები.

ზეიმის მონაწილეებმა ინახულეს და თაიგულებით შეამკეს ლ. ჩომახიძის საფლავი.

შ. ჯაპანიძე,
„კომუნისტის“ საკ. კორ.

ვ. მ. გაბრიელიანი

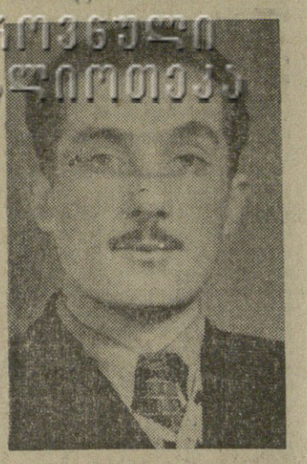

გარდაიცვალა საქართველოს კომპარტიის ახალქალაქის რაიონული კომიტეტის მეორე მდივანი, ახალგაზრდა პარტიული მუშაკი, სკკპ წევრი 1955 წლიდან ვლადიმერ მარკოზის-ძე გაბრიელიანი.

ვ. მ. გაბრიელიანი დაიბადა 1931 წლის 23 მაისს ახალქალაქის რაიონის სოფელ დილისკაში, მოსამახურის ოჯახში.

1953 წელს ვ. მ. გაბრიელიანმა დაამთავრა ქუთაისის წულუკიძის სახელობის სახელმწიფო პედაგოგიური ინსტიტუტი და შრომითი ცხოვრება დაიწყო მშობლიურ სოფელში, სადაც რუსულ ენასა და ლიტერატურას ასწავლიდა რვაწლიან სკოლაში.

1954 წლის მარტში ახალგაზრდა პედაგოგი აირჩიეს საქართველოს ალკკ ახალქალაქის რაიკომის პირველ მდივნად. კომკავშირულ სამუშაოზე ვ. მ. გაბრიელიანმა თავი გამოიჩინა როგორც სოფლის ახალგაზრდობის გულისხმიერმა აღმზრდელმა, უნარიანმა ორგანიზატორმა. 1958 წლიდან იგი იყო საქართველოს ალკკ ცენტრალური კომიტეტის წევრი, სრულიად საკავშირო ალკკ XIV ყრილობის დელეგატი.

1962 წლიდან ვ. მ. გაბრიელიანი პარტიულ სამუშაოზეა. იყო საქართველოს კომპარტიის ახალქალაქის კოლმეურნეობებისა და საბჭოთა მეურნეობების საწარმოო სამმართველოს პარტიული კომიტეტის მდივნის მოადგილე, ხოლო 1965 წლის იანვარში იგი აირჩიეს საქართველოს კომპარტიის ახალქალაქის რაიკომის მეორე მდივნად. ამ თანამდებობაზე იგი სიცოცხლის უკანასკნელ დღეებამდე მუშაობდა.

ვ. მ. გაბრიელიანი არაერთხელ აურჩევიათ საქართველოს კომპარტიის ახალქალაქის რაიკომის ბიუროს წევრად, რაიონული საბჭოს დეპუტატად. თავისი თავისადმი პრინციპული და მომთხოვნი, იგი მუდამ გამოირჩეოდა თავმდაბლობით, ამხანაგებისადმი გულთბილი დამოკიდებულებით, სარგებლობდა სიყვარულითა და პატივისცემით.

წარმატებით მუშაობისთვის ვ. მ. გაბრიელიანი დაჯილდოებულია საქართველოს სსრ უმაღლესი საბჭოს საპატიო სიგელით და მედლით.

ვ. მ. გაბრიელიანის, ენერგიული და ერთგული პარტიული მუშაკის, კარგი ამხანაგის ნათელი ხსოვნა დიდხანს დარჩება ჩვენს გულში.

ამხანაგების ჯგუფი

„სპარტაკი“ თუ „დინამო“?

უმაღლესი ლიგის კალათბურთელ ვაჟთა კოლექტივების საკავშირო ჩემპიონატზე გუშინწინ და გუშინ შედგა მორიგი ტურის მატჩები.

პირველობის ლიდერს ლენინგრადის „სპარტაკს“ მეორე შეხვედრა ჰქონდა ალმა-ატაში ადგილობრივ „ლოკომოტივთან“ და აქაც გაიმარჯვა, ამჯერად 68:63.

მეორე მატჩი გამართეს ავრეთვე კიევის არმიის სასპორტო კლუბის კალათბურთელებმა რიგაში ვეფ-თან. აქაც წარმატება სტუმრებს ხვდათ ანგარიშით 81:71.

გუშინ თბილისის სპორტის სასახლეში ქალაქ შეხვდნენ ერთმანეთს ჩვენი რესპუბლიკის წარმომადგენლები თბილისის „დინამო“ და „ბურევესტნიკი“. გაიმარჯვეს დინამოელებმა ანგარიშით 95:83 (52:46).

დინამოელები კაუნასში მიემგზავრებიან, სადაც 4 და 5 თებერვალს შეხვედრებიან ადგილობრივ „ჟალგირისს“.

ახლა გადავხედოთ მეტოქეთა სატურნირო მდგომარეობას:

გათამაშების ცხრილი

მდგომარეობა 31 იანვრისათვის

	თ.	მ.	წ.	ბ.	ჯ.
„სპარტაკი“ (ლ.)	16	13	3	1169-1065	13
„დინამო“ (თბ.)	14	12	2	1112-1038	12
ცსკა	16	10	6	1174-1139	10
„სტროიტელი“ (კ.)	16	10	6	1157-1117	10
„ჟალგირისი“ (კაუ.)	12	9	3	871- 809	9
სკა (კ.)	18	9	9	1214-1198	9
„დინამო“ (მ.)	18	8	10	1230-1206	8
„კალევი“ (ტ.)	14	7	7	1009-1008	7
„ბურევესტნიკი“ (თბ.)	14	5	9	949- 997	5
სკა (რ.)	15	4	11	1058-1114	4
ვეფი (რ.)	17	3	14	1118-1224	3
„ლოკომოტივი“ (ალმ.)	17	3	14	1160-1306	3

ორი ტური დარჩა

ვეიკ ან ზეეე. საერთაშორისო საშაღრაკო ფესტივალის დამოვრებამდე ორი ტური დარჩა. მე-13 ტურში განსაკუთრებულ ინტერესს იწვევდა მსოფლიოს ექსჩემპიონის ბოტვინიკისა და გელერის შეხვედრები ბენკოსა და ლანგეგეგთან. ეს პარტიები ყაიმით დამთავრდა. ბოტვინიკმა, რომელსაც პორტიშთან გადადებულ პარტიაში პაიკი აკლდა, შეძლო ყაიმისათვის მიეღწია.

13 ტურის შემდეგ ტურნირს ორი ლიდერი ჰყავს. —მ. ბოტვინიკი და ე. გელერი, რომლებსაც 9,5-9,5 ქულა აქვთ.

ოსტატთა ტურნირში მსოფლიოს ჩემპიონმა გაფრინდაშვილმა მორიგი ტურის პარტია პოლანდიელ ოსტატ ბრედეეოუტთან გადადო, ხოლო ოსტატ ვასილენკოსთან პარტია ყაიმით დამთავრა და ახლა 3,5 ქულა და 1 გადადებული პარტია აქვს.

მატჩი ვინიპეგში

მორიბი, რიცხვით მეექვსე მატჩი კანადაში საბჭოთა ჰოკეისტებს ჰქონდათ ვინიპეგში კანადის ნაკრებთან. მასპინძელთა გუნდი გაძლიერებული იყო პროფესიული მოთამაშეებით. და მაინც წარმატება საბჭოთა გუნდს ხვდა ანგარიშით 3:2.

ფინალში გავიდნენ

ლენინგრადში დასასრულს უახლოვდება ჩვენი ქვეყნის უძლიერეს ჩოგბურთელთა ზამთრის ტრადიციული ასპარეზობა.

29 იანვარს გუნდური პირველობის ნახევარფინალში მოსკოვის ჩოგბურთელთა ძლიერ კოლექტივს პაექრობა ჰქონდა ლენინგრადის გუნდთან და გაიმარჯვა ანგარიშით 5:1. ერთადერთი გამარჯვება ლენინგრადელებს მოუტანა ა. ივანოვმა, რომელმაც მოუგო ე. ეგოროვს 7:5, 6:3. ესტონეთისა და რსფსრ-ის გუნდების შეხვედრაში წარმატება ესტონელებს ხვდათ 5:2.

ამრიგად, ფინალში ერთმანეთს შეხვდებიან მოსკოვისა და ესტონეთის გუნდები.

ოლარული მფრინავი

1968 წლის 26 ივნისს სამოქალაქო ავიაციის საქართველოს ტერიტორიულმა სამმართველომ და ამიერკავკასიის სამხედრო ოლქის სამხედრო-სამეცნიერო საზოგადოებამ საქართველოს მფრინავთა მეორე შკრება მოაწყო. მოწვეულ სხვებთან ერთად გაეგზავნა განსაკუთრებული დანიშნულების ცალკეული რაზმის ყოფილ მეთაურს პ. ლეპერტს.

და აი თბილისის ოფიცერთა სახლში სამხედრო-სამეცნიერო საზოგადოების თავმჯდომარის თადარიგის გენერალ-მაიორ ნ. კალაძისა და დედაქალაქის კომკავშირული ორგანიზაციის სახელზე მოსკოვიდან მისი ბარათი მოვიდა.

პ. ლეპერტი იტყობინებოდა, რომ სხვადასხვა მიზეზის გამო შეკრებას ვერ დაესწრებოდა, მაგრამ შეკრების მონაწილეებს საინტერესო ცნობას აწვდიდა ყოფილი ქართველი პოლარული მფრინავის შალვა მეტრეველის შესახებ.

აი რა ეწერა ბარათში:

„თავს მოვალედ ვთვლი მოგახსენოთ ჩემს მეგობარზე, მის საფრენოსნო მუშაობაზე არქტიკის მკაცრ პირობებში.

ეს ადამიანი ბუნებით ძალიან თავმდაბალია და არ უყვარს თავის თავზე ლაპარაკი. და, აი, მე მინდა შეგახსენოთ და შევავსო ეს დანაკლისი.

იგი მოვიდა ჩემთან მზღვარი საქართველოდან, სადაც მთელი წლის განმავლობაში თბილა, სიმწვანეა და მიდამო ჰყვავის. მე მაშინ ვხელმძღვანელობდი სპეციალური დანიშნულების ცალკე საავიაციო რაზმს, რომელიც ასრულებდა საწარმოო და საგამოკვლეო სამუშაოებს ჩვენი სამშობლოს ჩრდილოეთში.

შალვა გიორგის-ძე მეტრეველს რთული სამუშაო უნდა შეესრულებინა არქტიკის მკაცრ პირობებში. პირველად მას ვავარჯიშებდი ურალის მაღალმთიან ადგილებზე, შემდეგ კი სამხრეთის მფრინავმა თვითონ აიღო დამოუკიდებელი კურსი ყინულების საძებნოს — საბჭოთა არქტიკის მიმართულებით. მან გადაწყვიტა დიდი სიძნელეების მიუხედავად გაეკაფა გზა ამ დაუნდობელ ყინულოვან მხარეში ავიატორთა მომავალი თაობებისათვის.

აეროდრომი იქ არ არსებობდა. არც რადიოკავშირის დამყარება შეიძლებოდა, დაჯდომა ხდებოდა ყველაზე ძნელ ადგილებში საკუთარი რისკით და გამოცდილებით. ეს რისკი იგულისხმებოდა იმაში, რომ თუ მფრინავი თვითმფრინავს დასმისას დააზიანებდა ან ავარია მოუხდებოდა, იქიდან ფეხით ვერ გამოაღწევდა და ყველაფერი ეს სიცოცხლის ფასად დაუჯდებოდა. შალვა მფრინავად, მიჰყვადა გეოლოგიური ექსპედიციების მუშაკები, მიჰქონდა მათთვის სურსათ-სანოვაგე და ტვირთი. საშას (ასე ეძახდნენ მას) ყველგან მოუთმენლად უდგებოდნენ როგორც იმედს, როგორც დიდ მეგობარს. იგი ფრინავდა ისე გაბედულად, რომ ხანდახან არღვევდა კიდეც ფრენის ნორმატივებს... ფრინავდა საშინელ ქარბუქში. იმ დროს, როცა სხვა გამოცდილი მფრინავები ადგილიდან დაძრას ვერ ბედავდნენ, შალვა მიფრინავდა უშიშრად, უკან მოუხედავად. ზოგჯერ რისკის გაწევის გამო ჩემგან სასჯელიც კი მიუღია.

პირველი ფრენა ურალის ყველაზე მაღალმთიან ნაწილში მოხდა სოლიკამსკიდან ივდელამდე. ეს ტრასა მან პირველმა გაკაფა. იგი დღეს ყველა მფრინავისთვის ღიაა. ჩრდილოეთ ურალის მთაგორიან ადგილებში, ტუნდრაში, ჩრდილოეთ ყინულოვანი ოკეანის ნაპირებზე თვითმფრინავის პირველი დაჯდომა მოახდინა შალვამ, პოლარულმა მფრინავმა, ქართველი ხალხის ერთადერთმა წარმომადგენელმა.

შალვა მეტრეველი ღირსია დიდი, ღრმა პატივისცემის და დიდებისა, რადგან ის ადგილები, სადაც ოდესღაც იგი ფრინავდა, ახლა ისეთი რიდია. დღეს იქ მრავალი ქალაქი გაშენდა. ყინულოვან, თოვლიან მთებზე თანამედროვე, კეთილმოწყობილი აეროდრომებია... იმ ტრასებზე კი, რომლებიც შალვა მეტრეველმა განსაკუთრებით ძნელ პირობებში გაკაფა, ახლა რეაქტიული სამოქალაქო საჰაერო ლაინერები დაფრინავენ.

ამ ტრასის პირველი გამხსნელი იყო ქართველი ხალხის შვილი შალვა გიორგის-ძე მეტრეველი.

ნუთუ მას არ ენატრება კვლავ იხილოს, ჩიტის საფრენის სიმაღლიდან მაინც, ის ძნელად მისადგომი ადგილები, სადაც ოდესღაც ასე გაბედულად ფრინავდა? იმ ადგილებს ვეღარც კი იცნობს. საბჭოთა მეცნიერებისა და ტექნიკის გიგანტურმა ნახტომმა სახე უცვალა არქტიკას. ოდესღაც მივარდნილ, გაუვალ მხარეში, სადაც მან გადახსნა პირველი გეოლოგიური საექსპედიციო ჯგუფი, სადაც თვითმფრინავს დახვამდა ხოლმე მიუვალი ტაიგის გუშსა თუ ტუნდრაში — ახლა აშენებულია გიგანტური საწარმოები...

ტიუმენის ნავთობის მიღება-გადამუშავებასა თუ საჩეხარდსკის გაზისა და სოლიკამსკისა თუ ჩრდილოეთ ურალის რაიონებში ძვირფასი ქვების მოპოვებაში დიდი დამსახურება მიუძღვის შალვა მეტრეველსაც.

ალბათ თვითონაც ვერ წარმოუდგენია, რა წვლილი შეიტანა მულე, არქტიკაში ფრენის პიონერი, რომელიც თურმე აქვე, თბილისში, ჩვენს გვერდით ყოფილა. შალვა მეტრეველს ბინაზე ვეწვიეთ. ყოფილი მფრინავი ხელში პალიტრითა და ფუნჯით დაგვხვდა. იგი გატაცებით ხატავდა მეგობრის სურათს. ოთახის კედლებს მრავალი ფერწერული ტილო ამშვენებდა...

ძნელად გვიამბო შალვამ თავისი თავგადასავალი...

1935 წელს თბილისის ქიმიური ტექნიკუმის III კურსის სტუდენტი პარალელურად სწავლას განაგრძობდა აეროკლუბში. იგი მალე დაეუფლა თვითმფრინავ „უ-2“-ის მართვას და მისმა ყურადღებამა ინსტრუქტორმა — ჩინჩალაძემ უკვე მეთრმეტე გაფრენაზე დამოუკიდებლად გაუშვა ცაში...

ამ დროს თბილისის აეროკლუბმა მიიღო ექვსი ადგილი უმაღლესი პილოტაჟის ერთ-ერთ სასწავლებელში. აეროკლუბის უფროსმა მეტრეველს ექსტერნად წაადარებინა მთელი კურსის პროგრამა და სასწავლებელში გაგზავნა. ორ წელიწადში დაამთავრა მან საფრენოსნო და ავიატექნიკის გაერთიანებული სკოლა. აქედან საქართველოში გაანაწილეს. სადაც აეროკლუბის საფრენოსნო ნაწილის უფროსად მუშაობდა. დიდხანს არ გაჩერებულა საქართველოში, მალე რუსეთში გაემგზავრა უფრო რთულ და მამაცურ საქმეებზე ოცნებით გატაცებული.

შალვა დაუახლოვდა ცნობილ პოლარულ მფრინავს, ავიაციის დარგში საუკეთესო პედაგოგს პავლე ლეპერტს, რომელიც იმ დროს სპეციალური დანიშნულების ცალკეული რაზმის მეთაურად მუშაობდა. ლეპერტმა ეს ნიჭიერი ყმაწვილი წარუდგინა სამოქალაქო ავიაციის მთავარი სამმართველოს უფროსს, სამჭოთა კავშირის გმირს, ჩელუსკინელთა ექსპედიციის მშველელს ვ. მოლოკოვს. მან სპეციალური საგამცდო კომისია შექმნა. შალვამ ბრწყინვალედ ჩააბარა გამოცდა და III კლასის პილოტის წოდება პირველმა სწორედ ვ. მოლოკოვმა მიუღიცა. მეტრეველი ჩარიცხეს იმ სპეციალურ რაზმში, რომელსაც პავლე ლეპერტი ხელმძღვანელობდა. მისი ფრენის ასპარეზი დღითიდღე იზრდებოდა. არხანგელსკი, მურმანსკი, ბელომორსკი, კუზმოლა ამდერმა, ახალი მიწა, და ვინ მოსთვლის პოლარეთის რომელ ყინულოვან მხარეში უფრინია მას, ჩრდილოეთში, სადაც ამინდი დღეში რამდენჯერმე იცვლება და ყველაზე ძლიერი ქარბუქები იცის. სწორედ მიუვალ ივდელზე მოწყვდეული საექსპედიციო ჯგუფისათვის მიჰქონდა მას სანოვაგე, როცა მთელი დღეების განმავლობაში არ ცხრებოდა ქარბუქი. ბოლოს და ბოლოს ფრენა შეუძლებელი გახდა, შალვას კი გული სტკიოდა იმ ადამიანებისათვის, რომელნიც დროებით მოსწყდნენ „დიდ მიწას“. დაკავშირება კი არსაიდან არ ხერხდებოდა.

შალვამ თავისი ინიციატივით აიყვანა ცაში თვითმფრინავი, დათოვლილ გროზნო მთებს ვაკავშირდა შეეზრძოლა და იქ, სადაც არასდეს არავის არ უფრენია, თავის მიზანს მიაღწია.

მის შემდეგ ეს უმოკლესი საჰაერო ტრასა ყოველდღიური სარეიდო საჰაერო მიმოსვლის საშუალება გახდა.

როგორც ლეპერტი წერს, შალვას მართლაც არ უყვარს თავის თავზე ბევრი ლაპარაკი. თავმდაბალი და უანგარო მშრომელია. ამჟამად იგი თბილისის მისამე ტაქსომოტორების კანტორაში მუშაობს მექანიკოსად.

შეგითხვიეთ მან მოკლედ გვიპასუხა: ისეთი განა რა გავაკეთე? მფრინავი ვიყავი და ვფრინავდი. ვალს ვიხდიდი. ჩემი მეგობრები, გმირები გახდნენ — მაგუბა სირტლაძოვა, დ. ჯაბიძე, ზ. ხითარიშვილი, ბ. ლიტვინჩუკი, გ. თვარო, გ. ინასარიძე; თავის დროზე სახელოვანი მფრინავები იყვნენ ვ. დავითაშვილი, ფადიმი გოგიტიძე, ვ. მაიაროვსკაია, კლავა სერებრიაკოვა, ო. კაპანაძე, ევგ. ლევიცკი, ლ. თალაკვაძე. ა. გოგილაძე (ამჟამად აეროპორტის უფროსია), შ. ახალაძე, ა. ბარკალაია, გ. ერისთავი, ჟ. ზაქარეიშვილი, ს. გოჩიტაშვილი. (იგი ახლაც ფრინავს) და სხვები. მე რატომ შევარცხვინდი მათ სახელს? როგორც ერთმა ქართველმა, მეც მოვიხადე ვალი...

ჩვენს საუბარში კანტორის დირექტორი მ. ფირცხალავაც მონაწილეობდა. მან ხუმრობით ჰკითხა შალვას— ახლა თუ იფრენ, რომ გაგიშვანო...“

შალვას თვალებში ცეცხლმა გაუელვა, მაგრამ უცებ ჩაქრა.

— თუ კი გამიშვებენ, უარს რაზე ვიტყვი?...

დოდო ზურაბიშვილი.

ჟკანასკნელი ტურის წინ

ჯემპ-ატაში საკავშირო საჭადრაკო ჩემპიონატის დამთავრებამდე ერთი ტური დარჩა.

უკანასკნელისწინა მე-18 ტურში, რომელიც 29 იანვარს შედგა, განსაკუთრებულ ინტერესს იწვევდა ლიდერების ა. ზაიცევისა და ლ. პოლუგაევსკის პარტია. მეტოქეებმა თავი აარიდეს ზედმეტ რისკს და უკვე მე-19 სვლაზე ყაიმზე შეთანხმდნენ.

არანაკლებ საინტერესო გამოდგა გროსმაისტერ ხოლმოვისა და ოდესელი ოსტატის პოდგაეცის შეხვედრა. აქაც 36-ე სვლაზე ყაიმი აღინიშნა. ცეშკოვსკიმ დაამარცხა ი. ზაიცევი, ლუტიკოვმა — ჩერეპკოვი.

კიდევ ორ პარტიაში შეთანხმდნენ მეტოქენი ყაიმზე. ესენი იყვნენ ბაგიროვ-ლიბერზონი და პლატონოვ-ოსნოსი. ტალ-სახაროვის, ლეონ-ვასიუკოვის, კლოვან-გურგენიძისა და ავერბახ-ნიკიტინის პარტიები გადაიდო.

გუშინ მოეწყო გადადებული პარტიების დამთავრება. ბრძოლის განუახლებლად ოსნოსი ყაიმზე შეუთანხმდა ბაგიროვს, გურგენიძე —პლატონოვს.

გამოტოვებული პარტიის დამთავრებისას პოლუგაევსკიმ დააშარცხა ი. ზაიცევი და დაიწია ლიდერს — ა. ზაიცევს. ახლა თვითეულ მათგანს 12 ქულა აქვს. დღეს უკანასკნელ ტურში პოლუგაევსკი ხვდება ტალს, ა. ზაიცევი — ი. ზაიცევს.

ფეხბურთის ამბები

ლენინგრადში გაიმართა ამხანაგური მატჩი ფეხბურთში ქუთაისის „ტორპედოსა“ და დნეპროპეტროვსკის „დნეპრის“ გუნდებს შორის. გაიმარჯვეს დნეპროპეტროვსკელებმა 3:0.

გუშინ გაგრაში სსრ კავშირის ჩემპიონმა კიევის „დინამომ“ ამხანაგური მატჩში დაამარცხა ლენინგრადის „ზენიტი“ 3:1.

● ბათუმში სტუდენტ მოჭადრაკეთა საკავშირო პირველობაზე 4 ტურის შემდეგ ლიდერობენ თ. გიორგაძე და კუპრეიჩიკი, რომლებსაც 3-3 ქულა აქვთ.

● ვილნიუსში გრძელდება მატჩი ასურჯერიან შაშში ჩვენი ქვეყნის პირველობაზე რიგელ საერთაშორისო გროსმაისტერ ა. ანდრეიკოსა და მინსკელ საერთაშორისო ოსტატ ა. განტვარგს შორის.

გათამაშდა ორი ტური. მეორე ტურში მეტოქენი 45-ე სვლაზე ყაიმზე შეთანხმდნენ. ანგარიშია 1,5:0,5 ა. ანდრეიკოს სასარგებლოდ.

რამდენიმე სტრიქონით

● ოზეპიაში გაიმართა თბილისურებით ტრამპლინიდან მხტომელთა და ორჭიდელთა დიდი ტურნირის ზონალური შეჯიბრება. ტრამპლინიდან ხტომაში ბადალი არ ჰყავდა ჩვენს თანამემამულეს ვეტერან კ. წაჭაძეს. იგი პირველად გადახტა 69 მეტრზე, მეორეჯერ 70,5 მეტრზე და ორივეჯერ ტრამპლინის ახალი რეკორდი დაამყარა.

● თბილისის ლენინის სახელობის სპორტულ დარბაზში მიმდინარეობს „ა“ კლასის მეორე ჯგუფის ფრენბურთელთა გუნდების საკავშირო ასპარეზობა. მორიგ ტურში თბილისის „ბურევესტნიკმა“ დაამარცხა ერევნის „დინამო“ 3:0, გროზნოს „სპარტაკმა“ აშხაბადის „ზახმეტი“ 3:0. ლიდერობას სპარტაკელები ინარჩუნებენ.

რედაქტორი
დ. მჭედლიშვილი.

რადიო

1 თებერვალი

პირველი პროგრამით

06.05 — უკანასკნელი ცნობები, 06.35 — შ. თაქთაქიშვილი. ნაწყვეტები ბალეტ „მალთაყვადან“, 06.50 — „სოფლის დილა“, 07.30 — რადიოგაზეთი „საქართველოს პიონერი“, 08.10 — განცხადებები, 08.30 — საოპერეტო მუსიკა, 09.30 — რესპუბლიკური გაზეთების ფურცლებზე, 10.15 — „გამარჯობა, ამხანაგო!“, 11.05 — ქართული ხალხური სიმღერები, 11.20 — ჩვენი კომპოზიტორი (მოსკოვი), 11.45 — კ. დებიუსი. ექვსი ანტიკური ეპიგრაფი სიმფონიური ორკესტრისათვის, 12.00 — ციკლიდან „მომავ საბჭოთა რესპუბლიკებში“. საუბარი „მეგობრობამ საზღვარი არ იცის“, 12.10 — ს. მირაქიანი. სიმღერები, 12.30 — მოსწავლეთათვის. გაზეთ „ნორჩი ლენინელის“ ფურცლებზე, 12.45 — ფ. კორელი. კონცერტი, 13.30 — უკანასკნელი ცნობები (მოსკოვი), 13.40 — სავიოლონო პიესები ი. ბეზროდნის შესრულებით, 14.00 — „მზიანი რულ ტალღაზე“, 14.30 — ს. რაბანინოვი. პირველი საფორტეპიანო კონცერტი. სოლისტი ს. რიხტერი. 15.00 — გადაცემა „ხელოვნება და ესთეტიკური აღზრდის საკითხები“. 16.15 — კონცერტი ციკლიდან „საკონცერტო დარბაზებისა და თეატრებში“, 17.00 — უკანასკნელი ცნობები, 17,15 — მუსიკის საათი ბავშვებისათვის, 18.10 — ს. ციცაძე. ნაწყვეტები ბალეტ „დემონიდან“, 18.30 — რესპუბლიკური ცნობები რუსულ ენაზე, 18.45 — თბილისის სამგზავრო ტრანსპორტის სამმართველოსთან არსებული ვოკალური ჯგუფის კონცერტი, 19.00 — „ლენინური ალმასანი“, 19.30 — ბ. კვირნაძე. კონცერტი ვიოლინოსა და ორკესტრისათვის, 20.00 — უკანასკნელი ცნობები (მოსკოვი), 20.20 — ჩვენი კომენტარი (მოსკოვი), 20.30 — „ჩვენი მასპინძელია თბილისის ლენინის სახელობის ელმავალსამშენებლო ქარხნის ახალგაზრდობა“, 21.00 — „ძილისპირული“, 21.10 — რ. გვერდაძე. „ჰიაკონთა“. ნაწყვეტები რომანიდან, 21.45 — საერთაშორისო დღიური (მოსკოვი), 22.00 — ს. პროკოფიევი. კამერული მუსიკა, 22.50 — მსუბუქი საორკესტრო პიესები, 23.30 — ა. კერესელიძე. ნაწყვეტები ოპერა „ბერუჩადან“, 23.55 — უკანასკნელი ცნობები.

ტელევიზია

31 იანვარი

11.05 — სკოლამდელთათვის „ვიარჯიშოთ ჩვენთან ერთად“, 11.15 — კინოპროგრამა, 11.55 — მხატვრული ფილმი „ადამიანი დაიბადა“, 18.05 — ახალი ამბები, 18.10 — კინონარკვევი, 18.20 — განცხადებები, 18.25 — ჩვენ ინკოლისურს ვსწავლობთ, 18.45 — ჩვენი სტუმრები, 19.05 — კინონარკვევი, 19.15 — გადაცემა „ძიების გზებით“, 19.30 — კინონარკვევი, 19.40 — მშობელთა ტელეუნივერსიტეტი, 19.55 — კინონარკვევი. 20.15 — ლიტერატურული თეატრი „მოთხრობები ლენინზე“. 20.45 — „მოამბე“ — საინფორმაციო პროგრამა, 21.10 — გადაცემა ახალგაზრდობისათვის „სტუდენტთა საერთო საცხოვრებელში“. 21.35 — საქართველოს თეატრალური ტელევიზიის კინოდარბაზი. მხატვრული ფილმი „ომი და მშვიდობა“ (მეოთხე სერია). 23.05 — პროგრამა მეორე დღისათვის. 23.15 — „სპორტული სამყარო ეკრანზე“ (გადმოცემა მოსკოვიდან), 23.45 — „ცირკი — სტუდიაში“ (გადმოცემა მოსკოვიდან). 00.45 — „მხოლოდ ფაქტები“ (გადმოცემა მოსკოვიდან).

ცენტრალური ტელევიზიის პროგრამა. დასაწყისი 17 ს. 55 წ.

თეატრები

31 იანვარი

ზ. ფალიაშვილის სახელობის ოპერისა და ბალეტის სახელმწიფო აკადემიური — რიგოლეტო. რუსთაველის სახელობის სახელმწიფო აკადემიური — გვადი ბიგვა. მარჯანიშვილის სახელობის სახელმწიფო აკადემიური — სიყვარული სახუმარო არ არის, ვასო აბაშიძის სახელობის მუსიკალური კომედიის — საბედისწერო ოპერაცია, მოზარდ მაყურებელთა ქართული — ნუ გეჩქ