პროლეტარებო ყველა ქვეყნისა, შეერთდით!

კომუნისტი

საქართველოს კომუნისტური პარტიის ცენტრალური კომიტეტის, საქართველოს სსრ უმაღლესი საბჭოსა და საქართველოს სსრ მინისტრთა საბჭოს ორგანო

КОМУНИСТИ — ОРГАН ЦК КП ГРУЗИИ, ВЕРХОВНОГО СОВЕТА ГРУЗИНСКОЙ ССР И СОВЕТА МИНИСТРОВ ГРУЗИНСКОЙ ССР

20 თებერვალი ხუთშაბათი 1969

ფასი 2 კაპ.

გამოცემის 49-ე წელი • № 43 (14343)

ლენინურ შრომითს ვაჯტფეზე

სოფლის ახალგაზრდობა ერთვნელი თბილისში შეიკრიბა

მთელი რესპუბლიკიდან თბილისში ჩამოვიდნენ საქართველოს სოფლის ახალგაზრდობის შეკრების მონაწილენი. მათ ყველგან გულთბილად ხვდებოდნენ. 19 თებერვალს ახალგაზრდა სპეციალისტები, რომლებიც დაიყვნენ ჯგუფებად სპეციალობის მიხედვით, ეწვივნენ რესპუბლიკურ სამინისტროებს — სოფლის მეურნეობის, განათლების, კულტურის, საყოფაცხოვრებო მომსახურების სამინისტროებს, „საქსოფლტექნიკას", ფიზკულტურისა და სპორტის სახელმწიფო კომიტეტს.

ხელმძღვანელ მუშაკებთან საუბრების დროს მათ ამომწურავი პასუხი მიიღეს სახალხო მეურნეობის, კულტურისა და მეცნიერების სხვადასხვა დარგის საკითხებზე, რომლებიც აინტერესებდათ მათ ილაპარაკეს პრობლემებზე, რომლებიც დღეს სოფლის ახალგაზრდობას აღელვებს.

დარბაზობანი საზეიმოდ მთავრდებოდა. სოფლის მოწინავე მშრომელებს გადასცემდნენ სიგელებსა და ფასიან საჩუქრებს.

საღამოს გაიმართა სოფლის ახალგაზრდობის მეგობრული შეხვედრა კინოსტუდია „ქართული ფილმის" შემოქმედებით კოლექტივებთან.

ასე დამთავრდა სოფლის მოწინავე ახალგაზრდობის რესპუბლიკურ შეკრებაზე თავმოყრილი წარმომადგენლების პირველი დღე თბილისში.

შეკრება იხსნება დღეს, დილის 11 საათზე, საქართველოს სსრ უმაღლესი საბჭოს სხდომათა დარბაზში.

აქ იქნებიან კოლმეურნეობებისა და საბჭოთა მეურნეობების ახალგაზრდობის, ინტელიგენციის საუკეთესო წარმომადგენლები; 1.200-მდე ახალგაზრდა მევენახე, მეჩაიე, მეცხოველე, მექანიზატორი, პედაგოგი, ექიმი. მომსახურების სფეროში და სპორტში დასაქმებული მუშაკები, კომკავშირული მუშაკები.

ისინი განიხილავენ გასულ წელს თავიანთი საქმიანობის შედეგებს, განსაზღვრავენ მომავლის ამოცანებს. სოფლის ახალგაზრდობის, ისევე როგორც მათი ქალაქელი თანატოლების ერთ-ერთი უმნიშვნელოვანესი ამოცანა დღეს ის არის, რომ ღირსეულად შეხვდნენ ვ. ი. ლენინის დაბადების 100 წლისთავსა და საქართველოში საბჭოთა ხელისუფლების ნახევარი საუკუნის იუბილეს.

(საქდესი).

დღეს თბილისში მუშაობას იწყებს სოფლის მოწინავე ახალგაზრდობის შეკრება

სალამი შეკრების მონაწილეებს!

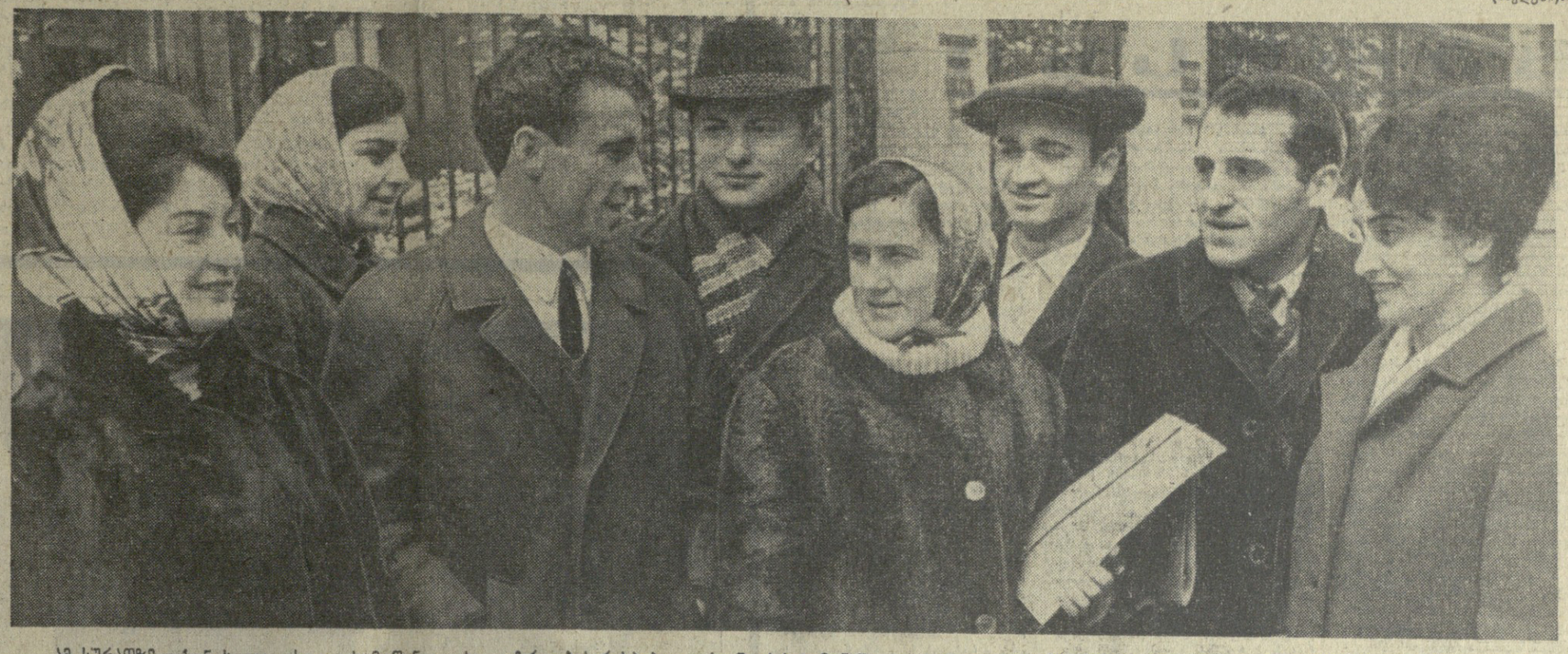

ამ სურათზე თქვენ ხედავთ სოფლის მოწინავე ახალგაზრდობის რესპუბლიკური შეკრების მონაწილეთა ერთ ჯგუფს. მარცხნიდან მარჯვნივ: —ნ. შეყილაძე — ზესტაფონის № 1 მუსიკალური სკოლის პედაგოგი, ე. კიკოლაშვილი — გარდაბნის რაიონის თელეთის საშუალო სკოლის პიონერხელმძღვანელი, მ. ბუბაკა — ცაგერის ღვინის ქარხნის ინჟინერ-ტექნოლოგი, რ. გიუშელიანი — სოხუმის რაიონის რუსთაველის სახელობის კოლმეურნეობის აგრონომი, ლ. სკამკოჩაიშვილი — მახარაძის რაიონის სოფელ დვაბზუს კოლმეურნეობის მეჩაიე, დ. კპაშილავა — ორჯონიკიძის რაიონის სოფელ კიცხის კოლმეურნე, მ. ლიპარტელიანი — ხაშურის რაიონის სოფელ ტეზრის ამბულატორიის გამგე, ნ. ხოჯავა — ოჩამჩირის რაიონის სოფელ პირველი ბედიის კოლმეურნეობის მეჩაიე.

ფოტო ვლ. გინზბურგისა.

სოფლის მექანიზატორი

ვიდიხართ სოფლად და თვალს გტაცებთ მინდვრები, ათვალიერებთ უზარმაზარ ფართობებზე გადაჭიმულ ჩაის პლანტაციებს, პურეულის ჯეჯილებს, ხეხილისა და ციტრუსების ბაღებს და უნებლიეთ ამბობთ, რა ძალა, რა ხელი ამუშავებს ამდენ მიწას!

საქმეც სწორედ ეს არის, ადამიანმა რა სახის იარაღ-მანქანები არ შექმნა იმისათვის, რომ ბუნებისაგან, მიწისაგან მიეღო იმის მაქსიმუმი, რისი მოცემაც მას შეუძლია. დღეს მექანიზატორები თავიანთი საქმის დიდი ოსტატები არიან და პროდუქტების სიუხვის შესაქმნელად სასწაულს ახდენენ.

ხკკპ ცენტრალური კომიტეტის პლენუმების მიერ დასახული ღონისძიებების განხორციელებით ჩვენი რესპუბლიკის სოფლის მეურნეობის მშრომელებმა პროდუქტების სიუხვის შექმნის საქმეში დიდ წარმატებებს მიაღწიეს. შარშან, მიუხედავად ჭირვეული ამინდისა, მეჩაიეებმა მოკრიფეს და მრეწველობას გადასამუშავებლად ჩაბარეს 216 ათას ტონაზე მეტი ხარისხოვანი ფოთოლი, ნაცვლად გეგმით გათვალისწინებული 210 ათასი ტონისა. გადაჭარბებით შესრულდა მარცვლეულის, ყურძნის, ხილის, ციტრუსების, ხორცის, რძის, კვერცხისა და სხვა პროდუქტების წარმოებისა და დამზადების სახელმწიფო დავალებები.

ცხადია, რესპუბლიკის მშრომელთა ამ წარმატებაში დიდი წვლილი მიუძღვით მექანიზატორებს. რა ამაყად გაისმის შესანიშნავი სიტყვა — მექანიზატორი! იგი ხომ სამამულო ტექნიკის სული და გულია. ორი მექანიზატორი — სერგო აფხაზავა და ნაზიბროლა ხასაია სხვადასხვა რაიონებში ცხოვრობენ და ერთმანეთს შეიძლება არც იცნობდნენ. მაგრამ როგორ ჰგავს ერთმანეთისას მათი ბედი. სერგო აფხაზავა საუკეთესოდ დაეუფლა ჩაის საკრეფ მანქანა „საქართველოს" მართვას და ერთი მანქანით ყოველ წელს 70-80 ტონაზე მეტ ჩაის ნედლეულს კრეფს. მან ზუგდიდის რაიონის ინგირის ჩაის საბჭოთა მეურნეობაში ერთ დღეს მანქანით 5.200 კილოგრამი ფოთოლი მოკრიფა და 260 მეჩაიის მოვალეობა შეასრულა. გალის რაიონის აჩიგვარის ჩაის საბჭოთა მეურნეობა-ტექნიკუმის მექანიზატორმა ნაზიბროლა ხასაიამ შარშან 50 ტონაზე მეტი ფოთოლი მოკრიფა. მათი მანქანები ისეა მოვლილი, რომ წლების მანძილზე არ ესაჭიროებათ კაპიტალური რემონტი.

ასეთი სახელოვანი მექანიზატორები ერთეულები როდია. ისინი მრავლად არიან სხვა სასოფლო-სამეურნეო კულტურათა უხვი მოსავლის მიღების საქმეშიც.

მეჩაიეობაში კომპლექსური მექანიზაციის გამოყენებამ დიდად შეუწყო ხელი ფოთლის უხვი მოსავლის მიღებას, პროდუქციის თვითღირებულების შემცირებას. მარტო შარშან ჩაის საკრეფ მანქანა „საქართველოთი" მოკრიფა 6.490 ტონაზე მეტი ხარისხოვანი ფოთოლი.

მაგრამ მიღწეული იმას როდი ნიშნავს, რომ შეუძლებელი იყოს მეტი წარმატებების მიღწევა. მაგალითად, 1966-1968 წლების მანძილზე კოლმეურნეობებსა და საბჭოთა მეურნეობებს „საქართველოს" მარკის ჩაის ფოთლის საკრეფი მანქანების მუშაობისათვის უნდა მოემზადებინათ 7.520 ჰექტარი პლანტაცია. ფაქტიურად მომზადდა მხოლოდ 5.592 ჰექტარი. ამ მხრივ მეტი მუშაობა მოუხდებათ აფხაზეთის ასსრ, აჭარის ასსრ, ფუალეტუბოს, გეგეჭორის, ხობის, ჩოხატაურის, ფალენჯიხის, სამტრედიის, ცხაკაიასა და ლანჩხუთის რაიონების კოლმეურნეობებსა და საბჭოთა მეურნეობებს.

ამ დღეებში გაიმართა რესპუბლიკური თათბირი, რომელმაც სპეციალურად განიხილა საკითხი, თუ როგორ სრულდება საქართველოს კომპარტიის ცენტრალური კომიტეტისა და საქართველოს სსრ მინისტრთა საბჭოს დადგენილება — 1966-1970 წლებში ჩაის შოვლა-მოყვანის კომპლექსური მექანიზაციის განხორციელების ღონისძიებათა შესახებ.

თათბირის მონაწილეებმა მოწოდებით მიმართეს მექანიზატორებს, რესპუბლიკის სოფლის მეურნეობის მშრომელებს ფართოდ გაიჩაღონ საყოველთაო-ხალხური შეჯიბრება ჩვენს ქვეყანაში სოფლის მეურნეობის პროდუქტების სიუხვის შესაქმნელად, — 1969 წელს მოკრიფონ 215 ათასი ტონა ხარისხოვანი ჩაის ფოთოლი ნაცვლად 210 ათასი ტონისა, აქედან მანქანებით — 15 ათასი ტონა 1969 წელს და 20 ათასი ტონა — 1970 წელს, ამით სასახელოდ შეხვდნენ დიდი ლენინის დაბადების 100 წლისთავსა და საბჭოთა საქართველოს 50 წლისთავს.

თათბირის მონაწილეთა მიმართვაში ნათქვამია: „ვიპირებთ რა ახალი ვალდებულებანი, ჩვენ, ჩაის მოგლა-მოვლვანის კომპლექსური მექანიზაციის სპეციალისტებმა გამართული რესპუბლიკური თათბირის მონაწილენი, მეჩაიეობაში დასაქმებული ყველა მექანიზატორის სახელით აღვუთქვამთ საქართველოს კომუნისტური პარტიის ცენტრალურ კომიტეტსა და რესპუბლიკის მინისტრთა საბჭოს, რომ ძალ-ღონესა და ენერგიას არ დავიშურებთ საბჭოური ჩაის წარმოების შემდგომი გადიდებისა და ხარისხის გაუჯობესებისათვის, ღირსეულ წვლილს შევიტანთ რესპუბლიკის მეჩაიეთა საპატიო ვალდებულების შესრულებაში — წელს სამოგლოს მივცეთ 215 ათასი ტონა ხარისხოვანი ჩაის ფოთოლი".

ჩვენი რესპუბლიკის მექანიზატორები, სოფლის მეურნეობის მშრომელები ამ პატრიოტულ თაოსნობას მხურვალედ დაუჭერენ ხელს, ისინი ყველაფერს გააკეთებენ ნაკისრი ვალდებულების შესასრულებლად. მეჩაიეობაში კომპლექსური მექანიზაციის შემდგომი ფართოდ დანერგვისათვის ჯერ კიდევ ბევრი შუშაობაა საჭირო. უნდა ავამოქმედოთ დიდი რეზერვები, ვინაიდან მეჩაიეობაში მომავალი მანქანურ ტექნიკას ეყრთვნის. მეცნიერებს, კონსტრუქტორებს, სასოფლო-სამეურნეო მანქანათმშენებლობის საწარმოთა მუშაკებს კვლავ დიდი მუშაობა მოუხდებათ მანქანების კონსტრუქციის შემდგომი გაუმჯობესებისა და არსებული მანქანების სრულყოფისათვის.

ხუთწლედის მეოთხე წელს კოლმეურნეობებმა და საბჭოთა მეურნეობებმა 9.660 ჰექტარზე უნდა მოკრიფონ ფოთოლი მანქანებით. ამასთან დაკავშირებით მანქანების შეუფერხებლად მუშაობისათვის უნდა მოამზადონ 4.068 ჰექტარი პლანტაცია. ჩაის ფოთლის კრეფის სეზონი ახლოდგება. საჭიროა გეგმით გათვალისწინებული ფართობები სამექანიზაციოდ დროულად მოვამზადოთ. მაღალხარისხოვნად შეკაკეთოთ ჩაის საკრეფი მანქანები. ჩაის ბუჩქების გასხვლა ჩავატაროთ მაღალ აგროტექნიკურ დონეზე.

მეჩაიეობის რაიონების პარტიული, საბჭოთა, სასოფლო-სამეურნეო ორგანოები ყოველდღიურად გულდასმით უნდა მუშაობდნენ ჩაის მოვლა-მოყვანის კომპლექსური მექანიზაციის დანერგვის საკითხებზე, განუწყვეტლივ ზრუნავდნენ მექანიზატორთა მუშაობის ნორმალური პირობების შექმნისათვის.

მანქანების წარმადობის ამაღლებისა და მოსავლიანობის გადიდებისათვის საჭიროა გვყავდეს მექანიზატორთა კვალიფიციური კადრები, რომლებიც დაუფლებული იქნებიან ტექნიკის გამოყენების მოწინავე ხერხებს, იქნებიან თავიანთი საქმის ოსტატები. ამ ბოლო დროს ჩვენს რესპუბლიკაში ფართო გაქანება მიეცა მიწათმოქმედთა ტექნიკურ სწავლებას, მანქანების ტარება ისწავლა ბევრმა ადამიანმა, მათ შორის ქალებმა. მათ უნდა დავეხმაროთ, ვიზრუნოთ ამ ადამიანთა მატერიალური და მორალური წახალისებისათვის.

ხკკპ ცენტრალური კომიტეტს 1965 წლის მარტის პლენუმის შემდეგ გაიზარდა მექანიზატორთა შრომის ანაზღაურება, დაწესდა დამატებითი ანაზღაურებანი მუშაობის ხარისხისა და სტაჟისათვის, შეღავათები ქალებისათვის, რომლებიც ტრაქტორებსა და სასოფლო-სამეურნეო მანქანებზე მუშაობენ. ეს ღონისძიებანი ზრდის სოფლის მშრომელთა დაინტერესებას იმით, რომ შეიძინონ მექანიზატორის პროფესია, აიმაღლონ კვალიფიკაცია. სოფლის მექანიზატორი მხოლოდ მანქანის მძღოლი როდია, ტექნიკის შესანიშნავ ცოდნასთან ერთად იგი მოვალეა ზედმეწევნით ფლობდეს აგრონომიულ ბერხებს, შეეძლოს თავისი მუშაობის ეკონომიური შედეგების ანალიზი.

ახლა, როცა კოლმეურნეობებსა და საბჭოთა მეურნეობებში ენერგიულად ემზადებიან გაზაფხულისათვის, საჭიროა მექანიზატორთა კადრების სწავლებასა და კვალიფიკაციის ამაღლებასთან დაკავშირებით ყველა საკითხი პარტიული, საბჭოთა და სასოფლო-სამეურნეო ორგანოების ყურადღების ცენტრში იყოს. ამყოფად ბევრ რაიონში მკაცრი ზამთარია, ზოგან კვლავ გადაადარა ძლიერმა ქარმა. ეს დამატებითს სიძნელეებს უქმნის მიწათმოქმედებს მუშაობაში. საჭიროა ადამიანთა უნარიანი განაწილება, რათა ყოველმხრივ მომზადებული შეეხვედეთ საგაზაფხულო სამუშაოებს.

ხუთწლედის მეოთხე წლის უხვი მოსავლისათვის ლაშქრობის ავანგარდში უნდა იყვნენ ჩვენი სახელოვანი მექანიზატორები.

სოფლის მექანიზატორები ყოველთვის იყვნენ სოფლის სოციალისტური გარდაქმნისათვის, საკლმეურნეო წყობილების აყვავებისა და განმტკიცებისათვის ბრძოლის წინა ხაზზე. დღე შრომითი მამაცობისა და ენთუზიაზმის ეს სახელოვანი ტრადიციები უფრო გამრავლდეს მექანიზატორთა ახალი პატრიოტული საქმეებით!

ნდობა—ყველაზე ღირსეულთ

თბილისი. ქალაქში დაიწყო თბილისის საქალაქო საბჭოს დეპუტატობის კანდიდატთა რეგისტრაცია.

თბილისის მშრომელთა დეპუტატების საქალაქო საბჭოს არჩევნებს 280-ე საარჩევნო ოლქის საოლქო საარჩევნო კომისიამ თბილისის საქალაქო საბჭოს დეპუტატობის კანდიდატად რეგისტრაციაში გაატარა სკკპ ცენტრალური კომიტეტის პოლიტბიუროს წევრობის კანდიდატი, საქართველოს კომპარტიის ცენტრალური კომიტეტის პირველი, მდივანი **ვასილ პავლეს-ძე მჟავანაძე.**

გურჯაანი. სახელმწიფო სანერგე მეურნეობის წარჩინებული ტრაქტორისტი **ნიკოლოზ იასონის-ძე სიბაშვილი** გურჯაანის რაიონული საბჭოს დეპუტატობის კანდიდატად რეგისტრაციაში გაატარა 68-ე საარჩევნო ოლქის საოლქო საარჩევნო კომისიამ.

გურჯაანის რაიონული საბჭოს დეპუტატობის კანდიდატად № 56 საარჩევნო ოლქში რეგისტრაციაში გატარებულია გურჯაანის საბჭოთა მეურნეობის მუშა **ნინო სტეფანეს ასული ელიზბარაშვილი.**

გაიმართა გურჯაანის მშრომელთა დეპუტატების რაიონული საბჭოს არჩევნების 78-ე საარჩევნო ოლქის საოლქო საარჩევნო კომისიის სხდომა. რაიონული საბჭოს დეპუტატობის კანდიდატად აქ რეგისტრაციაში გაატარეს ჯორდანანის მეღვინეობის საბჭოთა მეურნეობის მუშა **აპოლონ გიორგის-ძე ჩალათაშვილი.**

85-ე საარჩევნო ოლქის საოლქო საარჩევნო კომისიამ გურჯაანის რაიონული საბჭოს დეპუტატობის კანდიდატად რეგისტრაციაში გაატარა სოფელ მელაანის კოლმეურნეობის მოწინავე კოლმეურნე **ილია თეოდორეს-ძე დათუაშვილი.**

ქასპი. ქასპის რაიონული საბჭოს არჩევნების № 2 საარჩევნო ოლქში საოლქო კომისიამ დეპუტატობის კანდიდატად რეგისტრაციაში გაატარა ცემენტის ქარხნის მოწინავე მუშა **ვახტანგ გიორგის-ძე კიტრიაშვილი.**

ქასპის რაიონული საბჭოს არჩევნების მე-6 საარჩევნო ოლქში დეპუტატობის კანდიდატად საოლქო კომისიამ რეგისტრაციაში გაატარა ქასპის ელექტროაპარატის ქარხნის მუშა **მერი ზაქარიას ასული ნონიაშვილი.**

ქასპის რაიონული საბჭოს დეპუტატობის კანდიდატად № 15 საარჩევნო ოლქში რეგისტრაციაში გატარებულია საარჩევნო ქარხნის მუშა **მედეა მიხეილის ასული გიგაური.**

სოფელ ქვემო ჯალის მოწინავე კოლმეურნე **გრიგოლ ელიოზის-ძე მუხიგულაშვილი** ქასპის რაიონული საბჭოს დეპუტატობის კანდიდატად რეგისტრაციაში გაატარეს № 19 საარჩევნო ოლქში.

ქასპის რაიონული საბჭოს არჩევნების № 25 საოლქო საარჩევნო კომისიამ დეპუტატობის კანდიდატად რეგისტრაციაში გაატარა სოციალისტური შრომის გმირი, სოფელ ღამისყანის სასოფლო ამბულატორიის გამგე **მარგარიტა პავლეს ასული კაკაბაძე-ღუდუშაური.** (საქდესი).

დაიწყო ადგილობრივი საბჭოების დეპუტატობის კანდიდატთა რეგისტრაცია

დაიწყო საარჩევნო კამპანიის ახალი ეტაპი. საოლქო საარჩევნო კომისიებმა რეგისტრაციაში გაატარეს ხელისუფლების ადგილობრივი ორგანოების დეპუტატობის პირველი კანდიდატები. ესენი არიან შრომის, მეცნიერების, ლიტერატურის, ხელოვნების მოწინავე ადამიანები, პარტიული და საბჭოთა მუშაკები — კომუნისტებისა და უპარტიოების ურღვევი ბლოკის კანდიდატები, ისინი, ვისაც ხალხი პატივს სცემს, ავალებს სახელმწიფო საქმეებს.

ქარჩევნების შესახებ

ქუთაისი. (საკ. კორ.). „ყოველთვის ბევრი ხალხია ამომრჩეველთა № 2 კლუბში, რომელიც ავტომშენებელთა კულტურის სახლშია მოთავსებული. კლუბი შინაარსიანად არის გაფორმებული; აქ მოწყობილია საარჩევნო ლიტერატურისა და ჩვენი დღეების ამსახველი მასალების გამოფენები, გამოკრულია ლოზუნგები, პლაკატები. შემოღებულია პოლიტორგანიზატორთა და აქტივისტთა მორიგეობა. უკვე გამოვიდა კედლის გაზეთი „ამომრჩეველთა ხმის" ორი ნომერი.

ამომრჩეველთა კლუბის (გამგე გ. მიმინოშვილი) გარშემო შემოკრებილია 41 პოლიტორგანიზატორი, რომლებიც ყოველდღიურ საუბრებს მართავენ ამომრჩეველთა საცხოვრებელ ადგილებში. კლუბის სამუშაო გეგმის მიხედვით ეწყობა ლექციები და მოხსენებები საბჭოთა კონსტიტუციაზე, საარჩევნო სისტემაზე, პარტიის XXIII ყრილობისა და სკკპ ცენტრალური კომიტეტის ოქტომბრის პლენუმის გადწყვეტილებებზე.

ამ დღეებში ამომრჩევლებმა მოისმინეს დოცენტ მ. ბინიაშვილის ლექცია თემაზე: „საბჭოთა საარჩევნო სისტემა ყველაზე დემოკრატიულია მსოფლიოში". საავტომობილო ქარხნის საბინაო-კომუნალური განყოფილების პარტიბიუროს მდივანმა აკ. ბოხოკამ და ინჟინერმა გ. შენგელიამ ამომრჩევლებს წაუკითხეს ლექციები — „ვ. ი. ლენინი მოსკოვის საბჭოს პირველი დეპუტატი" და „საავტომობილო ქარხნის ზრდა-განვითარების პერსპექტივები".

პოლიტორგანიზატორთა ინიციატივით მოეწყო ამომრჩეველ დიასახლისთა და პენსიონერთა ეკსკურსია ალ. წულუკიძის სახლ-მუზეუმში, უბნის ამომრჩეველები ორჯერ კოლექტიურად დაესწრნენ ლ. მესხიშვილის სახელობის თეატრის სპექტაკლებს, აგრეთვე კინოფილმებს. ამომრჩეველთა კლუბთან არსებულმა აგიტმხატვრულმა ბრიგადამ კონცერტები გამართა ახალგაზრდა ნუშების საერთო საცხოვრებლების ნოთელ კუთხეებში.

№ 2 კლუბი ამომრჩეველთა საუვარელი ადგილი გახდა.

ამომრჩეველთა საყვარელი ადგილი

ვიზიტი დამთავრდა

სირიის არაბთა რესპუბლიკის ეკონომიკისა და საგარეო ვაჭრობის მინისტრის **ზუჰეირ ალ-ხანის** საქართველოში ვიზიტის უკანასკნელი დღე მიეძღვნა ძველი და თვითმყოფადი ქართული ხელოვნების გაცნობას. სირიელმა სტუმარმა და მისმა თანმხლებმა პირებმა დაათვალიერეს რესპუბლიკის ხელოვნების სახელმწიფო მუზეუმის სეიფი, ისინი იყვნენ აგრეთვე საქართველოს სახალხო მხატვრის, რუსთაველის სახელობის პრემიის ლაურეატის ლადო გუდიაშვილის სახელოსნოში. მხატვარმა სტუმარს ერთ-ერთი თავისი ნამუშევარი აჩუქა.

19 თებერვალს საქართველოს სსრ მინისტრთა საბჭოს თავმჯდომარის პირველმა მოადგილემ **გ. ი. ჩოგოვაძემ** ბატონ ზუჰეირ ალ-ხანის გუშაობა სადილი რესტორან „თბილისში". გ. ი ჩოგოვაძემ და ზუჰეირ ალ-ხანმ წარმოთქვეს სადღეგრძელობები. სირიის არაბთა რესპუბლიკის ეკონომიკისა და საგარეო ვაჭრობის მინისტრმა მადლობა გადიხადა სტუმართმოყვარეობისათვის და გამოთქვა იმედი, რომ მისი ვიზიტი საბჭოთა კავშირში ხელს შეუწყობს ორი ქვეყნის მეგობრობისა და თანამშრომლობის განმტკიცების კეთილშობილურ საქმეს.

იმავე დღეს სირიის არაბთა რესპუბლიკიდან ჩამოსული სტუმრები მოსკოვს გაფრინდნენ. (საქდესი).

სავანე ემზადება

საჩხერე. (საკ. კორ.). საგანე ლამაზი და დოვლათიანი სოფელია საჩხერის რაიონში. იგი ძველთაგანვე ცნობილი. აქ ხომ ქართველი ერის სასიქადულო პოეტი აკაკი იზრდებოდა. გაიხსენეთ, რა სიყვარულით წერდა მგოსანი სავანეზე.

განთქმულია ამ სოფლის საკოლმეურნეო ზვრები, ბაღები, სახნავ-სათესი მიწები, მეცხოველეობის ფერმები...

კოლმეურნეები ორსართულიან ოდა-სახლებში ცხოვრობენ. ახალგაზრდები გაკვირვებით ნახულობენ ერთადერთ ისლით გადახურულ სახლს. ეს არის აკაკის ძიძისეული რესტავრირებული შენობა, რომელიც მუზეუმს ეკუთვნის...

სავანეში არის სკოლა, კლუბი, ბიბლიოთეკა, კულტურულ-საყოფაცხოვრებო დაწესებულებანი. სოფლის სიამაყეა მეფრინველეობის მძლავრი ახალი ფაბრიკა, რომელიც პროდუქციას აწვდის ჭიათურელ მაღაროელებს, რესპუბლიკის სამრეწველო ცენტრებს.

სავანელი მშრომელები წარმატებით ეშზადებიან ადგილობრივი საბჭოების არჩევნებისათვის. ლამაზად გაფორმებულ კუნძის ბიბლიოთეკაში მოთავსებულია აგიტპუნქტი. აქ არის საარჩევნო ლიტერატურა, ლოზუნგ-პლაკატები, ხუთწლიანი გეგმის ამსახველი დიაგრამები, სოფლის მოწინავეთა ფოტოსტენდი...

აგიტკოლექტივის ხელმძღვანელი ს. გაფრინდაშვილი აგიტატორებს ურჩევს აქტუალურ თემებს, ასელოვნებს მათ, რათა ამომრჩევლებამდე მიიტანონ პარტიისა და მთავრობის მართალი სიტყვა. პარტიულმა ორგანიზაციამ დამატებით შეარჩია აგიტატორები. ახლა სოფლის მშრომელებთან შინაარსიან საუბრებს აწყობს ოცი გამოცდილი აგიტატორი, იმართება ლექცია-მოხსენებები.

აგიტპუნქტში დიდი გამოცოცხლებაა. აქ მოდიან ახალგაზრდა თუ ხანში შესული ამომრჩევლები, აგიტატორები ნ. მეცხოვრიშვილი, ს. ქვათაძე, ი. დემეტრაშვილი, ნ. კომლაძე მშრომელებს ესაუბრებიან საინტერესო საკითხებზე. აქვე ამზადებენ კითხვა-პასუხის საღამოს.

ავიატორთა ახალი მიჯნები

ორ დღეს მიმდინარეობდა საქართველოს სამოქალაქო ავიაციის სამმართველოს საწარმოთა მოწინავე მუშაკების თათბირი, რომელიც თბილისში გაიმართა.

თათბირი გახსნა საქართველოს სამოქალაქო ავიაციის სამმართველოს უფროსმა **ვ. ნინეიშვილმა.** მანვე გააქტია მოხსენება გასული წლის მუშაობის შედეგების, სოციალისტურ გალდებულებათა შესრულებისა და 1969 წლის ამოცანების შესახებ.

თათბირზე გამოვიდნენ სოხუმის აეროპორტის უფროსი **გ. კვარაცხელია,** ქუთაისის საავიაციო-ტექნიკური ბაზის პარტიული ორგანიზაციის მდივანი **ნ. ხმელიოვი,** თბილისის აეროპორტის გადაზიდვის განყოფილების უფროსი **ლ. მკრტიჩიანი,** ბათუმის აეროპორტის უფროსი **კ. კვირკველია,** მსუბუქმოტორიანი ავიაციის ქვედანყოფილების მეთაური **შ. დედანაშვილი,** საპროექტო-საძიებო ჯგუფის უფროსი ინჟინერი **ს. ხანინი,** მი-1-ის პილოტი **ი. ტალიანი,** საპაერო მმოსელის ცენტრალური საგენტოს უფროსი **მ. ცაგარელი,** ავიამუშაკთა პროფკავშირის რესპუბლიკური კომიტეტის თავმჯდომარე **ი. ბურდული,** სსრ კავშირის სამოქალაქო ავიაციის სამინისტროს კაპიტალური მშენებლობის სამმართველოს უფროსი **გ. სტოლიაროვი** და სხვები.

თათბირის მუშაობაში მონაწილეობდა საქართველოს კომპარტიის ცენტრალური კომიტეტის მდივანი **რ. ი. ფრუიძე.** (საქდესი).

ᲨᲔᲯᲘᲑᲠᲔᲑᲐᲨᲘ ᲒᲐᲛᲐᲠᲯᲕᲔᲑᲣᲚᲜᲘ

საქართველოს სსრ კავშირგაბმულობის სამინისტროს სპეციალური კავშირგაბმულობის რესპუბლიკური განყოფილების კოლექტივმა გაიმარჯვა სრულიად საკავშირო სოციალისტურ შეჯიბრებაში 1968 წლის მეოთხე კვარტალის მუშაობის შედეგების მიხედვით. ძს: მიენიჭა სსრ კავშირის კავშირგაბმულობის სამინისტროსა და კავშირგაბმულობის მუშაკთა პროფკავშირის ცენტრალური კომიტეტის გარდამავალი წითელი დროშა და პირველი ფულადი პრემია.

შეჯამდა რესპუბლიკის მთელი რიგი სამინისტროების, საწარმოებისა და ორგანიზაციების კოლექტივთა 1968 წლის მეოთხე კვარტალის რესპუბლიკური სოციალისტური შეჯიბრების შედეგები.

საქართველოს სსრ კომუნალური მეურნეობის სამინისტროს კოლეგიამ და საქართველოს ადგილობრივი მრეწველობისა და კოლუხალურ-საყოფაცხოვრებო საწარმოების მუშაკთა პროფკავშირის რესპუბლიკური კომიტეტის პრეზიდიუმმა შეჯიბრებაში გამოკვეთულად ცნეს თბილისის საქალაქო საბჭოს აღმასკომის საქალაქო სამგზავრო ტრანსპორტის სამმართველოსა და გორის საქალაქო საბჭოს აღმასკომის წყალ-კანალიზაციის მეურნეობის სამმართველოს კოლექტივები და მიანიჭეს მათ საქართველოს სსრ მინისტრთა საბჭოსა და საქართველოს პროფკავშირთა რესპუბლიკური საბჭოს გარდამავალი წითელი დროშები და პირველი ფულადი პრემიები.

მეორე ფულადი პრემიები დაიმსახურეს თბილისის საქალაქო საბჭოს აღმასკომის „თბილწყალსადენის" სამმართველოსა და საქართველოს სსრ კომუნალური მეურნეობის სამინისტროს სამშენებლო-სარემონტო ტრესტის რუსთავის სამმართველოს კოლექტივებმა.

მესამე ფულადი პრემიები მიიღეს საქართველოს სსრ კომუნალური მეურნეობის სამინისტროს მერქნის დაცვის რესპუბლიკური კანტორის, თბილისის მშრომელთა დეპუტატების საქალაქო საბჭოს აღმასკომის სარემონტო-სამშენებლო ტრესტისა და თბილისის საქალაქო საბჭოს აღმასკომის სასტუმროების მეურნეობის სამმართველოს სასტუმრო „აფხაზეთის" კოლექტივებმა.

თბილისის მეორადი გადამუშავების № 2 ფაბრიკისა და ქუთაისის საქალაქო სამრეწველო კომბინატის კოლექტივები ცნეს რესპუბლიკურ შეჯიბრებაში გამარჯვებულად და მოიპოვეს საქართველოს სსრ ადგილობრივი მრეწველობის სამინისტროსა და საქართველოს ადგილობრივი მრეწველობისა და კომუნალურ-საყოფაცხოვრებო საწარმოების მუშაკთა პროფკავშირის რესპუბლიკური კომიტეტის გარდამავალი წითელი დრმები, მათგე მიეკუთვნათ პირველი ფულადი პრემიები.

მეორე ფულადი პრემიები დაიმსახურეს თბილისის სინთეზური ნაწარმის ფაბრიკისა და წყალტუბოს რაიონული სამრეწველო კომბინატის კოლექტივებმა.

საქართველოს სსრ კავშირგაბმულობის სამინისტროსა და საქართველოს კავშირგაბმულობის მუშაკთა პროფკავშირის რესპუბლიკური კომიტეტის გარდამავალი წითელი დროშათა და პირველი ფულადი პრემიათ დაჯილდოებული რესპუბლიკურ სოციალისტურ შეჯიბრებაში გამარჯვებული — ახალციხის რაიონული კავშირგაბმულობის განყოფილების კოლექტივი.

მეორე ფულადი პრემია მოიპოვა ბოგდანოვკის კავშირგაბმულობის რაიონული განყოფილების კოლექტივმა. მესამე ფულადი პრემია — ცაგერის კავშირგაბმულობის რაიონული განყოფილების კოლექტივმა. (საქდესი).

საქართველოს კპ ცენტრალური კომიტეტის პლენუმის შესახებ

დეკუტატის ინიციატივით

შრომის ნაყოფიერება, ხარისხი

ზეროკსიდი უმაღლესი ხარისხის მარგანეცი. იგი 80-90 პროცენტს ლითონს შეიცავს. ეს ძვირფასი მადანი ს. ორჯონიკიძის სახელობის მაღაროს წიალში მოიპოვება. პეროქსიდის მადნის გასუფთავება-გაუხვება ამავე მაღაროს პეროქსიდების გამამდიდრებელ ფაბრიკაში ხდება. აქ წყდება პროდუქციის ხარისხის ბედი.

ფაბრიკა" ტექნიკის უკანასკნელი სიტყვის მიხედვით არის შეიარაღებული. აქ თითქმის ყველა პროცესი მექანიზებულია. ავტომატურ მართვაზე პირველად ეს ფაბრიკა გადავიდა არა მარტო ჭიათურაში, არამედ საბჭოთა კავშირის სამთომადნო მრეწველობაშიც.

ერთი წლის წინათ მაღაროში პარტიულმა კრებამ გაითვალისწინა კომუნისტთა წინადადებანი და დასახა საქმიანი, კონკრეტული ღონისძიებანი.

ფაბრიკის პარტიული და სამეურნეო ორგანიზაციები მეორე დღიდანვე შეუდგნენ დადგენილების განხორციელებას. საქმეში ჩაერივნ მაღაროს ხელმძღვანელებიც. მადნის სანგრევებში მეტი ყურადღება დაეთმო ნედლეულის პირველადს გამდიდრებას, ფუჭი ქანის გადარჩენას. ფაბრიკაში დაინერგა კომუნისტ ბ. აბაშიძის წინადადება — მოძველებული ტიპის ცხრილები შეიცვალა ახალი კონსტრუქციის სამი ვიბრაციული ცხრილით. ამით საგრძნობლად გაუმჯობესდა მადნის ხარისხი, იზოგება ფეროდა ლითონი.

კომუნისტების გ. გაფრინდაშვილისა და ა. კვიტაშვილის თაოსნობით განხორციელდა მადნის მომრეცხი ცხრილების კლასიფიკაცია, შეიცვალა მათი დიამეტრები, რითაც გაიზარდა 80-პროცენტიანი პეროქსიდების გამოსავლიანობა.

ბევრი კარგი თაოსნობა გამოიჩინა მადნის ხარისხის სახალხო კონტროლის კომისიამ, რომელსაც ლენინის ორდენოსანი მექანიკოსი ა. კვიტაშვილი უძღვება. ამ კომისიის წევრები გ. გაფრინდაშვილი, ქ. ცაბოლოვა, შ. ჩიტიძე, ი. კაპანაძე მუდამ ახლის ძიებაში არიან, ფაბრიკის კოლექტივს საფაბრიკო მარკის ღირსების დასაცავად რაზმავენ.

ამ ღონისძიებებით არა მარტო მადნის ხარისხი გაუმჯობესდა, არამედ გაიზარდა ფაბრიკის წარმადობაც. ამაღლდა შრომის ნაყოფიერება, ეკონომიური მაჩვენებლები.

ფაბრიკის კომუნისტები, პარტიული ბიურო ყოველთვის საქმის კურსში არიან, საკოორდინაციო ბურ მსჯელობენ შრომის ნაყოფიერების, მომპირნეობის, წარმოების კულტურისა და საწარმოო ესთეტიკის საკითხებზე, პრაქტიკულად ახორციელებენ დასახულ ღონისძიებებს. წარმოების მაღალი კულტურა და საწარმოო ესთეტიკა კეთილად მოქმედებს მუშების განწყობაზე. შრომის ნაყოფიერების ზრდასა და პროდუქციის ხარისხის გაუმჯობესებაზე.

ამავე შინნებს ემსახურება საგიტაციო-აღმზრდელობითი მუშაობა. აგიტატორები ნ. ხარაიშვილი, ქ. ცაბოლოვა, ბ. აბაშიძე თავიანთ საუბრებში არა მარტო ჩვენი ქვეყნის საშინაო და საგარეო ამბებს მიმოიხილავენ, არამედ ადამიანებსაც რაზმავენ შრომის ნაყოფიერების ამაღლების, მომპირნეობის, ხარისხის გაუმჯობესების, შრომის დისციპლინის განმტკიცებისათვის. განაზოგადებენ მოწინავეთა გამოცდილებას, კიცხავენ უდისციპლინოებს.

მუშა უ. ჩალაძე შრომის დისციპლინას არღვევდა. აგიტატორმა ნ. ხარაიშვილმა უდისციპლინო მუშას საქციელი სხარაოდ, ცვლის კოლექტივის წინაშე ამხილა. ასევე მოექცა სამტვრეველას მეშინანქანეს ი. სოფრომაძეს, რომელმაც დღე გააცდინა. მისი მოხსნის საკითხიც კი დადგა, მაგრამ ირეკ ცვლის კოლექტივმა იშუამდგომლა, დაგვიტოვეთ, ჩვენ გამოვასწორებთო.

აღმზრდელობითმა ღონისძიებებმა სასურველი ნაყოფი გამოიღო. ახლა უ. ჩალაძე და ი. სოფრომაძე მოწინავე მუშები არიან.

შრომის ნაყოფიერებასა და პროდუქციის ხარისხის ამაღლებას ემსახურება თვალსაჩინო აგიტაციო-ლექციური პროპაგანდა. აქ ნახავთ დამრაზმავ ლოზუნგ-პლაკატებს, ფაბრიკის კოლექტივის ვალდებულებებს, რომლებიც აქ უკისრიათ ვ. ი. ლენინის დაბადების 100 წლისთავის ღირსეულად შესახვედრად.

შრომის ნაყოფიერების ზრდის, თვითღირებულების შემცირების, პროდუქციის ხარისხის ამაღლების რეზერვებს, ტექნიკური პროგრესის აქტუალურ საკითხებს მიეძღვნა მაღაროს ეკონომისტის ლ. ბარათაშვილისა და ტექნიკურ მეცნიერებათა კანდიდატის ვ. ქოიავას ლექციები, რაც ფაბრიკის მშრომელებმა გულისყურითა და ინტერესით მოისმინეს.

შრომის ავანგარდში კომუნისტები არიან. შ. ჩიტიძე, ს. კილაძე, ი. კაპანაძე, გ. მირიდაძე, ვ. გაჩეჩილაძე, ე. გურული კომუნისტური შრომის დამკვრელები არიან.

პეროქსიდების გამამდიდრებელი ფაბრიკის კოლექტივის, მისი კომუნისტების შეუპოვარი შრომის მადლია, ფაბრიკის კოლექტივი ხუთ წელს რომ ატარებს კომუნისტური შრომის საპატიო სახელს და იბრძვის ლენინური კოლექტივის სახელის მოსაპოვებლად.

ფაბრიკის სახელოვანმა კოლექტივმა დიდი გადაჭრებებით შეასრულა ხუთწლეულის განვლილი სამი წლის დავალება. მარტო შარშან შრომის ნაყოფიერება გაადიდა 17,5 პროცენტით, მადნის ხარისხის გაუმჯობესებით დაზოგა 125.000 მანეთი, ხოლო ნედლეულიდან გამოსავლის გაზრდით — 218.000 მანეთი. მეექვსე წელია აქ არც ერთი რეკლამაცია არ მიუღიათ. პეროქსიდის ძვირფას მადანს ყველგან ხალისითა და სიამოვნებით ხვდებიან.

ესეც უნდა ითქვას: ჭიათურის ლენინის ორდენოსანი მარგანეცის ტრესტის ს. ორჯონიკიძის სახელობის მაღაროს ხუთჯერ ზედიზედ რომ მოიპოვა საკავშირო პირველობა, შეინარჩუნა სსრ კავშირის შავი მეტალურგიის სამინისტროსა და მეტალურგიული მრეწველობის მუშათა პროფკავშირის ცენტრალური კომიტეტის გარდამავალი წითელი დროშა, ამაში დიდია პეროქსიდების გამამდიდრებელი ფაბრიკის კოლექტივის, მისი კომუნისტების წვლილი.

აქ კარგად დაიწყეს ახალი ხუთწლეული. გაჩაღებულია შეჯიბრება, რომ ფაბრიკის კოლექტივმა ხუთწლიანი გეგმა ვ. ი. ლენინის დაბადების 100 წლისთავისათვის შეასრულოს. ამ შეჯიბრების სული და გული კომუნისტები არიან.

პ. ჭიოკაძე.

„კომუნისტის" საკ. კორ.

,,ციტრუსოვანთა ნაყოფის დამტაცებლები"

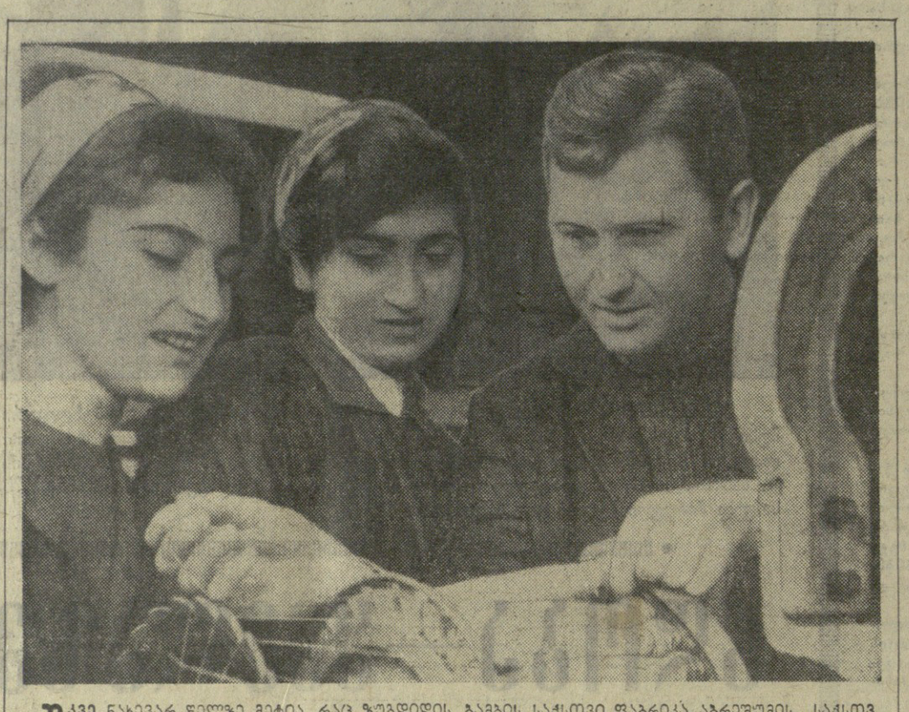

უკვე ნახევარ წელზე მეტია, რაც ზუგდიდის ბამბის საქსოვი ფაბრიკა აბრეშუმის საქსოვ ფაბრიკად გადაიქცა და გადაყვანილ იქნა ერთი სახეობის პროდუქციის გამოშვებაზე. სრულდა სპეციალიზაციამ ფაბ რიკის ახლებურად აღმშენება.

ფაბრიკაში მრეკლდება მოჯუკობილობათა მონტაჟი. აქ სულ დამონტაჟდება 165 ახალი საფეიერო დაზგა. სურათზე: (მარჯვნივ) ზუგ დიდის აბრეშუმის საქსოვი ფაბრიკის უფროსი ანზორ ლომაია მძსოველებს გულნარა სიჭინავასა და ნათელა ქარჩავას ახალ საფეიერო დაზგებს აცნობს.

ფოტო თ. ფუტკარაძისა, (საქდესის ფოტოქრონიკა).

„ციტრუსოვანთა ნაყოფის დამტაცებლები"

წერილში, რომელიც ამ სათაურით ჩვენს გაზეთში დაიბეჭდა, მჩილებული იყვნენ საზოგადოებრივად სასარგებლო შრომისათვის თავის ამრიდებლები, „ციტრუსოვანთა ნაყოფის გადამყიდველები, სპეკულანტები. ამაზე აფხაზეთის ასსრ შინაგან საქმეთა სამინისტრო რედაქციას ატყობინებს:

„გაზეთ „კომუნისტში" გამოქვეყნებულ სტატიაში მოყვანილი ფაქტების შემოწმებით გამოირკვა რომ ს. ჩაკრიანს და **მ. ჩაკრიანს**, რომლებიც 1968 წლის 8 ნოემბერს დაკავებულ იქნენ საკუთარი ავტომანქანებით მანდარინის გადაზიდვისას, საბელმწიფო ავტოინსპექციის კომისიის გადაწყვეტილებით ჩამოერთვათ მძღოლის უფლებები სამ-სამი თვის ვადით.

ლუსელიძის მიმღები პუნქტის დარაჯის **ს. ატაპიანის** მიმართ, რომლის დაუდევრობის გამო ქვებმა **ჩაკრიანებმა** მოახერხეს მისაღები პუნქტიდან გატაცებათ მანდარინით დატვირთული ავტომანქანები, ზომების მისაღებად მასალები გადაეგზავნა აფხაზხილმოსტნის მმართველს.

ავტომანქანების № 24-31 არდ და 51-33 არდ მძღოლებზე **ვ. გულნარიანსა** და **მ. ნიკოლაძეზე** მასალები გადაეგზავნა სრმხეთის სსრ შინაგან საქმეთა სამინისტროს საგამომძიებლო განყოფილებას, გამოსაძიებლად და სსსრ-ის სამართლის პასუხისგებაში მათი მიცემის საკითხის გადაწყვეტად.

მასალები **მ. გაბედავაზე** გადაეგზავნა მისი საცხოვრებელი ადგილის მიხედვით შინაგან საქმეთა სამინისტროს ზუგდიდის რაიონ-ულ შენლოვან საქმეთა. რაიონის მმართველობა სასურველად თვლის ითქვას, რომ აქ დამკვიდრდა კარგი ტრადიცია შენობებს უსასყიდლოდ ... სკოლებს, ...

საერთაშორისო ცხოვრება

მხარს უჭერენ რევანშისტულ პრეტენზიებს

გაერთიანებული ერების ორგანიზაციაში აკრედიტებული საბჭოთა კავშირის წარმომადგენლის კრიტესტი

ნიუ-იორკი, 19 თებერვალი. (საკდესი). საბჭოთა კავშირის წარმომადგენელმა გაერთიანებული ერების ორგანიზაციაში ი. ა. მალიკმა გუშინდელ პრეს-კონფერენციაზე მტკიცე პროტესტი განაცხადა იმპერიალისტურ სახელმწიფოთა იმ ცდების წინააღმდეგ, რომ გაერთიანებული ერების ორგანიზაციის განვითარების მეორე ათწლეულის მოწყობის მოსამზადებელი კომიტეტის შემადგენლობაში შეიყვანონ გერმანიის ფედერაციული რესპუბლიკა.

საბჭოთა კავშირი, აღნიშნა ი. ა. მალიკმა, და სხვა სოციალისტური ქვეყნები გადაჭრით გამოდიოდნენ და გამოდიან დასავლეთის სახელმწიფოთა იმ ცდების წინააღმდეგ, რომ შეიყვანონ გერმანიის ფედერაციული რესპუბლიკა მოსამზადებელ კომიტეტში, რომელიც გენერალური ასამბლეის 23-ე სესიის რეზოლუციის თანახმად წარმოადგენს ეკონომიური და სოციალური საბჭოს განყოფილებას.

„დასავლეთის ქვეყნების დაინტერესებული ცდები ყოველგვარი საშუალებით შეიყვანონ გერმანიის ფედერაციული რესპუბლიკა მოსამზადებელი კომიტეტის შემადგენლობაში,—აღნიშნა ი. ა. მალიკმა, — დაკავშირებულია წმინდა პოლიტიკურ მიზნებთან და არა გაერთიანებული ერების ორგანიზაციის მეორე ათწლეულის წარმატებისათვის ზრუნვასთან. საიდუმლოება როდია, განაგრძო მან, რომ გერმანიის ფედერაციული რესპუბლიკის მფარველნი. აშკარად უჭერენ მხარს დასავლეთ გერმანიის რევანშისტულ იმ პრეტენზიებს, რომ გამოდიოდეს მთელი გერმანელი ხალხის სახელით, როგორც გერმანიის ვითომდა „ერთადერთი მთავრობა“. ასეთი პოლიტიკა მიმართულია მეორე დამოუკიდებელი გერმანული სახელმწიფოს — გერმანიის დემოკრატიული რესპუბლიკის წინააღმდეგ, რომელიც გერმანიის ფედერაციული რესპუბლიკისაგან განსხვავებით არ ისახავს ევროპაში არსებული საზღვრების გადაკეთების რევანშისტულ გეგმებს.“

შემდეგ საბჭოთა კავშირის წარმომადგენელმა აღნიშნა, რომ იდეოლოგიური განვითარების დონით გერმანიის დემოკრატიული რესპუბლიკა ჯერ მსოფლიოს სამრეწველო ქვეყნების პირველ ათეულში. გერმანიის დემოკრატიული რესპუბლიკის მთავრობამ განაცხადა, რომ მზად არის მონაწილეობა მიიღოს თავიანთ ბარეული ერების ორგანიზაციის განვითარების მეორე ათწლეულში. მაგრამ, თქვა ი. ა. მალიკმა, გერმანიის ფედერაციული რესპუბლიკის სამხედრო მოკავშირეების ზეგავლენით გაერთიანებული ერების ორგანიზაციაში დაკავებით უარყოფენ გერმანიის დემოკრატიული რესპუბლიკის მისწრაფებას, ჩაებას საერთაშორისო თანამშრომლობის საერთო საქმეში.

უფრო მეტიც, განაცხადა ი. ა. მალიკმა, დასავლეთის სახელმწიფოები, ცდილობენ რა მიაღწიონ თავიანთ მიზანს — გერმანიის ფედერაციული რესპუბლიკის შეყვანას მოსამზადებელ კომიტეტში ორივე გერმანული სახელმწიფო.

მაგრამ დასავლეთის სახელმწიფოები ულტიმატუმური ფორმით აცხადებენ, რომ თუ გერმანიის ფედერაციული რესპუბლიკა არ იქნა შეყვანილი მოსამზადებელი კომიტეტის შემადგენლობაში, ისინი არ მიიღებენ მონაწილეობას ამ კომიტეტის მუშაობაში.

ი. ა. მალიკმა ხაზი გაუსვა, რომ თუ მიუხედავად გაერთიანებული ერების ორგანიზაციის წესდებისა და მისი მუშაობის პრაქტიკისა ზეგავლენას მოახდენენ გენერალური ასამბლეის წარმომადგენლებზე გაერთიანებული ერების ორგანიზაციაში და მიიღებენ გადაწყვეტილებას, რომ ცალმხრივად და თვითნებურად შეიყვანონ გერმანიის ფედერაციული რესპუბლიკა მოსამზადებელ კომიტეტში, „საბჭოთა კავშირი ამ შემთხვევაში არ მიიღებს მონაწილეობას მოსამზადებელი კომიტეტის მუშაობაში“.

უპასუხა რა კორესპონდენტების კითხვებზე, სსრ კავშირის წარმომადგენელმა ხაზი გაუსვა, რომ საბჭოთა კავშირის პოზიცია მოსამზადებელი კომიტეტის მუშაობაში გერმანიის ფედერაციული რესპუბლიკის მონაწილეობის საკითხზე პრინციპული პოზიციაა, არ არის დაკავშირებული რაიმე კონიუნქტურულ მოსაზრებებთან, არც სიტუაციასთან, რომელიც შექმნილია დედამიწის რომელიმე რაიონში.

სენატის კომისიის სხდომა

გაუინგტონი, 19 თებერვალი. (საკდესი). ამერიკის შეერთებული შტატების სახელმწიფო მდივანმა როჯერსმა გუშინ სენატს მოუწოდა დაამტკიცოს ატომური იარაღის გაუვრცელებლობის ხელშეკრულება.

სახელმწიფო მდივანი გამოვიდა სენატის საგარეო საქმეთა კომისიის სხდომაზე, რომელიც წელს პირველად განიხილავს საკითხს ხელშეკრულების რატიფიკაციის შესახებ. სახელმწიფო მდივანმა როჯერსმა თქვა, რომ „არ არის უფრო დიდმნიშვნელოვანი ღონისძიებანი“, ვიდრე ისინი, რომლებიც მიზნად ისახავენ ატომური იარაღის გავრცელების თავიდან აცილებას, და კომისიის წევრებს მოგვარნა, რომ პრეზიდენტმა ნიქსონმა მოუწოდა სენატს დამტკიცოს ხელშეკრულება.

სხდომაზე გამოვიდნენ ამერიკის შეერთებული შტატების ატომური ენერგიის კომისიის თავმჯდომარე სიბორგი და ამერიკის შეერთებული შტატების განიარაღებისა და შეიარაღებისაღმი კონტროლის საგენტოს დირექტორის მოადგილე ფიშერი, რომლებმაც აგრეთვე მოითხოვეს ხელშეკრულების რატიფიკაცია.

დაპატიმრება გრძელდება

პარიზი, 19 თებერვალი. (საკდესი). ოცი კაცი დაპატიმრეს ბარსელონაში და ბრალად დასდეს კატალონიის „გაერთიანებული სოციალისტური პარტიის წევრობა. ამას იუწყება დღეს ფრანს პრესის საგენტოს კორესპონდენტი ესპანეთიდან.

ზეიმი გამბიაში

დაკარი, 19 თებერვალი. (საკდესი). „გამბიის ხალხი დღესასწაულობს სამშობლოს დამოუკიდებლობის გამოცხადების მეოთხე წლისთავს.

გამბია დასავლეთ აფრიკის ერთ-ერთი უფლაზე პატარა დამოუკიდებელი სახელმწიფოა: მისი ტერიტორია ოდნავ აღემატება 10 ათას კვადრატულ კილომეტრს, მოსახლეობა კი 300 ათასს შეადგენს. 1965 წლამდე იგი ინგლისის კოლონია იყო. ჰქონდა სუსტად განვითარებული მონოკულტურული სოფლის მეურნეობა.

გვნელი ოხი წლის მანძილზე „ამბაში განხორციელდა მნიშვნელოვანი ღონისძიებანი ეროვნული ეკონომიკის აღმავლობისათვის. „გამბიის განვითარების პროგრამა“ ითვალისწინებს ძირითადი სასოფლო-სამეურნეო კულტურის — მიწის თხილის წარმოების შემდგომ ზრდას, თევზის რეწვის, ტურიზმის განვითარებას, საგაზო მშენებლობის გაფართოებას. ინერგება ახალი სასოფლო-სამეურნეო კულტურები, კერძოდ, ბრინჯი.

გამბიის მთავრობას შეუნარჩუნებია აქვს, რომ გამბიის განვითარების გზაზე წამოჭრილ სიძნელეთა გადალახვა ადვილია აფრიკის სხვა ქვეყნებთან კავშირით და ამიტომ განსაკუთრებულ ყურადღებას უმობს თანამშრომლობას თავის უახლოეს მეზობელთან — სენეგალის რესპუბლიკასთან.

ᲓᲦᲔᲡ ᲩᲔᲮᲝᲡᲚᲝᲕᲐᲙᲘᲐᲨᲘ

ᲩᲔᲮᲝᲡᲚᲝᲕᲐᲙᲘᲐᲡ ᲞᲠᲝᲑᲚᲔᲛᲔᲑᲘ

პრაღა, 19 თებერვალი. (საკდესი). ჩეხოსლოვაკიის კომპარტიის ცენტრალური კომიტეტის ჩეხიის ოლქებში პარტიული მუშაობის ხელმძღვანელმა ბიუროს, მის მუშაობაში მონაწილეობდნენ ჩეხოსლოვაკიის კომპარტიის საოლქო და რაიონული კომიტეტების მდივნები, ჩეხოსლოვაკიის კომპარტიის საოლქო კომიტეტთა სამრეწველო განყოფილებების გამგეები.

სემინარის მსვლელობაში მისი მონაწილენი გაეცნენ ღონისძიებებს საბინაო მშენებლობის დარგში, ჩეხიის სოციალისტური რესპუბლიკის სახელმწიფო ბიუჯეტის პრობლემებსა და საფინანსო პოლიტიკის საკითხებს 1969 წლისათვის.

სემინარის მონაწილენი შეხვდნენ აგრეთვე ჩეხოსლოვაკიის კომპარტიის ცენტრალური კომიტეტის ჩეხიის ოლქებში პარტიული მუშაობის ხელმძღვანელი ბიუროს თავმჯდომარეს ლ. შტროუგალს, ბიუროს მდივანს ვ. გულას. როგორც ჩეხოსლოვაკიის დეპეშათა სააგენტო იუწყება, სემინარის დამსწრეებმა ერთმანეთს გაუზიარეს შეხედულებანი პარტიული მუშაობის აქტუალურ საკითხებზე.

სპგანგაპო სიგნალი

ბონი, 19 თებერვალი. (საკდესი). „დემოკრატიული პროგრესის აქციის“ პარტიამ გამოაქვეყნა განცხადება, რომელშიც ნაჩვენებია, რომ დასავლეთ გერმანიის დემოკრატიებისა და მთელი მსოფლიო საზოგადოებრიობისათვის ერთ-ერთ სიგნალია ვითარება, რომელშიც უნდა გაიმართოს ფედერალური პრეზიდენტის არჩევნები.

განზრახვა, რომ დასავლეთ ბერლინში, ესე იგი გერმანიის ფედერაციული რესპუბლიკის ტერიტორიის გარეთ, მოეწყოს ფედერალური კრება, რომელშიც პირველად იქნება წარმოდგენილი ნეონაციასტური ნაციონალ-დემოკრატიული პარტია, მოწმობს მისწრაფებას ხელი შეუშალონ სიმშვიდესა და მშვიდობას ცენტრალურ ევროპაში. ამგვარი მოქმედება არა მარტო აღმოსავლეთის, არამედ აგრეთვე დასავლეთის საზღვარზე ერთ-ერთ ასეთ ადგილია. ეს არის პროვოკაცია დემოკრატიული ოპოზიციის მიმართ ოფიციალურ გერმანიის ფედერაციულ რესპუბლიკაში, ისე დასავლეთ ბერლინში.

ფედერალური პრეზიდენტის არჩევნები, ხაზგასმულია განცხადებაში, უნდა გაიმართოს გერმანიის ფედერაციული რესპუბლიკის ტერიტორიაზე. „დემოკრატიული პროგრესის „აქცია“ დაბეჯითებით ილაშქრებს ამ პროვოკაციული ნაბიჯის წინააღმდეგ, რომელსაც შეიძლება მოჰყვეს დასავლეთ ბერლინის საშიშარ და საერთაშორისო მდგომარეობის მეტ-ნაკლები გამწვავება.

ულან-ბატორი, 19 თებერვალი. (საკდესი). მონღოლეთის საზოგადოებრიობა დიდი აღმფოთებით აცხადებს პროტესტს ბონის ის გადაწყვეტილების წინააღმდეგ, რომ 5 მარტს დასავლეთ ბერლინში, რომელიც გერმანიის ფედერაციული რესპუბლიკის ტერიტორიის გარეთ მდებარეობს, მოაწყოს დასავლეთ გერმანიის პრეზიდენტის არჩევნები. ეს ნათქვამია მონღოლეთის მშვიდობის დაცვის კომიტეტის განცხადებაში, რომელიც დღეს აქ გამოქვეყნდა.

აღნიშნავს რა, რომ დასავლეთ გერმანიის სახელმწიფოს მეთაურის არჩევნებში მონაწილეობის მიღებას აპირებენ ნაციონალ-დემოკრატიული პარტიის წარმომადგენელნი, მონღოლეთის მშვიდობის დაცვის კომიტეტი აცხადებს, რომ ეს გერმანიის ფედერაციული რესპუბლიკის ხელისუფალთა ახალი საშიში პროვოკაციაა, დანაშაულებრივი ნაბიჯია ხალხთა მშვიდობისა და უშიშროების წინააღმდეგ.

მონღოლეთის საზოგადოებრიობა მხარს უჭერდა და კვლავაც დაუჭერს მხარს გერმანიის დემოკრატიული რესპუბლიკის ხალხის, დემოკრატიული რესპუბლიკის მთავრობამ განაცხადა, რომ მზად არის მონაწილეობა მიიღოს თავიანთ ბარეული ერების ორგანიზაციის განვითარების მეორე ათწლეულში. მაგრამ, თქვა ი. ა. მალიკმა, გერმანიის ფედერაციული რესპუბლიკის სამხედრო მოკავშირეების ზეგავლენით გაერთიანებული ერების ორგანიზაციაში დაკავებით უარყოფენ გერმანიის დემოკრატიული რესპუბლიკის მისწრაფებას, ჩაებას საერთაშორისო თანამშრომლობის საერთო საქმეში.

უფრო მეტიც, განაცხადა ი. ა. მალიკმა, დასავლეთის სახელმწიფოები, ცდილობენ რა მიაღწიონ თავიანთ მიზანს — გერმანიის ფედერაციული რესპუბლიკის შეყვანას მოსამზადებელ კომიტეტში ორივე გერმანული სახელმწიფო.

მაგრამ დასავლეთის სახელმწიფოები ულტიმატუმური ფორმით აცხადებენ, რომ თუ გერმანიის ფედერაციული რესპუბლიკა არ იქნა შეყვანილი მოსამზადებელი კომიტეტის შემადგენლობაში, ისინი არ მიიღებენ მონაწილეობას ამ კომიტეტის მუშაობაში.

ᲓᲦᲔᲡ

ᲩᲔᲮᲝᲡᲚᲝᲕᲐᲙᲘᲐᲨᲘ

პრაღა, 19 თებერვალი. (საკდესი). პრაღაში გაიმართა ეკონომიური საკითხებისადმი მიძღვნილი ორდღიანი სემინარი. იგი მოაწყო ჩეხოსლოვაკიის კომპარტიის ცენტრალური კომიტეტის ჩეხიის ოლქებში პარტიული მუშაობის ხელმძღვანელმა ბიურომ. მის მუშაობაში მონაწილეობდნენ ჩეხოსლოვაკიის კომპარტიის საოლქო და რაიონული კომიტეტების მდივნები, ჩეხოსლოვაკიის კომპარტიის საოლქო კომიტეტთა სამრეწველო განყოფილებების გამგეები.

სემინარის მსვლელობაში მისი მონაწილენი გაეცნენ ღონისძიებებს საბინაო მშენებლობის დარგში, ჩეხიის სოციალისტური რესპუბლიკის სახელმწიფო ბიუჯეტის პრობლემებსა და საფინანსო პოლიტიკის საკითხებს 1969 წლისათვის.

სემინარის მონაწილენი შეხვდნენ აგრეთვე ჩეხოსლოვაკიის კომპარტიის ცენტრალური კომიტეტის ჩეხიის ოლქებში პარტიული მუშაობის ხელმძღვანელი ბიუროს თავმჯდომარეს ლ. შტროუგალს, ბიუროს მდივანს ვ. გულას. როგორც ჩეხოსლოვაკიის დეპეშათა სააგენტო იუწყება, სემინარის დამსწრეებმა ერთმანეთს გაუზიარეს შეხედულებანი პარტიული მუშაობის აქტუალურ საკითხებზე.

სროლა მდინარე იორდანზე

ამანი, 19 თებერვალი. (საკდესი). ისრაელმა კიდევ ერთი პროვოკაცია მოაწყო იორდანიის წინააღმდეგ. იორდანის სამხედრო სარდლობის წარმომადგენლის განცხადების თანახმად, დღეს დილით ისრაელის ჯარებმა ნაღმსატყორცნებისა და ტყვიამფრქვევის ცეცხლი დაუშინეს იორდანიის ჯარების პოზიციებს აბუ-ასსუსის რაიონში (მდინარე იორდანის ხეობის ჩრდილოეთი ნაწილი). იორდანიის ჯარებმა სროლითვე უპასუხეს. სროლამ დაახლოებით ოცდაათ წუთს გასტანა.

ᲚᲣᲑᲙᲔᲡ ᲕᲝᲘᲐᲟᲘ ᲐᲤᲠᲘᲙᲐᲨᲘ

ბონი, 19 თებერვალი. (საკდესი). დამთავრდა გერმანიის ფედერაციული რესპუბლიკის პრეზიდენტის ლუბკეს ვიზიტი აფრიკაში. იგი ეწვია სპილოს ძვლის ნაპირს, ნიგერსა და ჩადის რესპუბლიკას. მოგზაურობაში ლუბკეს ახლდა ბონის ეკონომიური თანამშრომლობის საქმეთა მინისტრი ეკლერი.

აფრიკის ქვეყნების ხელმძღვანელებთან მოლაპარაკების დროს ლუბკე და მისი თანმხლები პირები ისახავდნენ ორ მთავარ მიზანს: მოემზადებინათ ბაზა დასავლეთ გერმანიის საფინანსო და სამრეწველო კაპიტალის შეტევისათვის ახალგაზრდა განვითარებადი ქვეყნების ეკონომიკაზე და მიეღოთ მათი თანხმობა, რომ მხარს დაუჭერენ გერმანიის ფედერაციული რესპუბლიკის მთავრობის რევანშისტულ კურსს.

პოლიტიკური მეთვალყურენი განსაკუთრებულ ყურადღებას ანიჭებენ ლუბკესა და მისი თანმხლები პირების ვიზიტს ნიგერში. აფრიკის ამ სახელმწიფოში არის ურანის მადნის დიდი საბადო და დასავლეთ გერმანიის მონოპოლიები ცდილობენ მონაწილეობა მიიღონ ამ საბადოს დამუშავებაში.

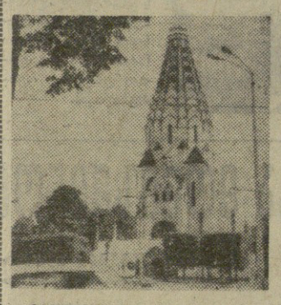

იცნობთ თუ არა გერმანიის დემოკრატიულ რესპუბლიკას?

კონკურსი—ვიქტორინა

მალე გერმანიის დემოკრატიული რესპუბლიკის მშრომელები საზეიმოდ აღნიშნავენ გერმანიის მიწა-წყალზე მუშათა და გლეხთა პირველი სახელმწიფოს 20 წლისთავს. საბჭოთა ხალხს სოციალისტური თანამეგობრობის სხვა ხალხებთან ერთად გულწრფელად ახარებს გერმანიის დემოკრატიული რესპუბლიკის მშრომელთა მიერ მოპოვებული წარმატებანი სოციალიზმის მშენებლობაში.

საბჭოთა კავშირის მშრომელები ცხოველ ინტერესს იჩენენ ამ წარმატებებისადმი. კარგ ტრადიციად დამკვიდრდა ტურისტების გაცვლა ჩვენს ქვეყანასა და გერმანიის დემოკრატიულ რესპუბლიკას შორის. ამით ხომ არ აიხსნება ის დიდი მოთხოვნა ტურისტულ საგზურებზე გერმანიის დემოკრატიულ რესპუბლიკაში გასამგზავრებლად, რაც წლითიწლობით იზრდება ჩვენს ქვეყანაში? მაგალითად, გერმანიის დემოკრატიულ რესპუბლიკას ეწვია სსრ კავშირის მილიონზე მეტი მოქალაქე. მარტო 1965-1968 წლებში 300 ათასზე მეტი საბჭოთა მოქალაქე იყო გერმანიის დემოკრატიულ რესპუბლიკაში.

ითვალისწინებენ რა ჩვენი ქვეყნის მშრომელთა სურვილებს, გერმანიის დემოკრატიული რესპუბლიკის დაარსების 20 წლისთავთან დაკავშირებით, გერმანიის დემოკრატიული რესპუბლიკის მოგზაურობათა ბიუროს წარმომადგენლობამ სსრ კავშირში, სსრ კავშირის მინისტრთა საბჭოსთან არსებულმა უცხოეთის ტურიზმის სამმართველომ და საბჭოთა კავშირ-გერმანიის დემოკრატიული რესპუბლიკის მეგობრობის საზოგადოებამ გამოაცხადეს კონკურსი-ვიქტორინა, რომელშიც შეუძლია მონაწილეობა მიიღოს ყველამ, ვინც კი იცნობს გერმანიის დემოკრატიულ რესპუბლიკას ან სურს უფრო ახლოს გაეცნოს მას.

დაწესებულია ორი ათასი მოგება. მათ შორის არის ოცდაათი უფასო ტურისტული მოგზაურობა გერმანიის დემოკრატიულ რესპუბლიკაში, კერძოდ „ინტერფლოტის“ ავიაკომპანიის თვითმფრინავით მოსკოვიდან ბერლინში გაფრენა და უკან დაბრუნება და გაერთიანება „ინტერიტელის“ თანამედროვე კომფორტულ სასტუმროებში დაბინავება, გერმანიის დემოკრატიული რესპუბლიკის სამრეწველო ნაწარმი და სხვ.

იმავ, ვისაც სურს მონაწილეობა მიიღოს ამ კონკურს-ვიქტორინაში, უნდა უპასუხოს შემდეგ კითხვებზე:

ყველაზე მეტად რა მოგეწონათ გერმანიის დემოკრატიულ რესპუბლიკაში მოგზაურობის დროს? ან

რა გსურთ ნახოთ გერმანიის დემოკრატიულ რესპუბლიკაში?

პასუხი უნდა გაგზავნოთ მიმდინარე წლის არა უგვიანეს 10 მარტისა მისამართით: მოსკოვი, უდალნოვის ქუჩა 3. სასტუმრო „ბერლინი“, ოთახი 230, გერმანიის დემოკრატიული რესპუბლიკის მოგზაურობათა ბიუროს წარმომადგენლობა სსრ კავშირში.

კონკურს-ვიქტორინის გამოცხადებული მონაწილეებს სთხოვენ საკუთარი მისამართის გარდა წერილში აღნიშნონ კონკურს-ვიქტორინის მონაწილის ასაკი და პროფესია. (საკდესი).

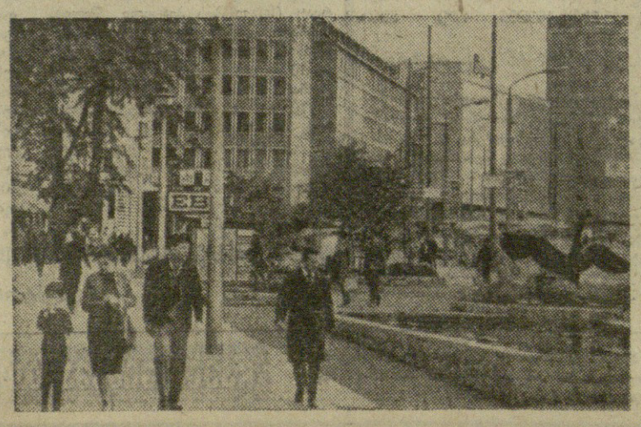

გერმანიის დემოკრატიული რესპუბლიკა. მთავარი ფოსტამტისა და სხვა თანამედროვე სტილით ნაგები შენობები ამშვენებენ ლაიფციგის — გერმანიის დემოკრატიული რესპუბლიკის ერთ-ერთი დიდი ქალაქის გაინერ ქუჩებს (სურათზე ქვემოთ). ქალაქის ღირსშესანიშნავ ადგილად ითვლება რუსული ტაძარი, (სურათზე ზემოთ), რომელიც აშენებულია 1912-1918 წლებში ლაიფციგისათვის ბრძოლაში დაცემული რუსი ჯარისკაცების პატივსაცემად.

ფოტო ადნ-საკდესისა.

ᲡᲐᲡᲡᲚᲘᲡ ᲞᲠᲝᲑᲚᲔᲛᲐ

ბონი, 19 თებერვალი. (საკდესი). ბონში ბოლო ორი კვირის მანძილზე ორჯერ ჩატარდა ბუნდესტაგის სხდომა, ორჯერ ბუნდესტაგის ორივე პალატა — ბუნდესტაგი და ბუნდესრატი — ერთ-ერთ ასეთ სხდომაზე ერთ-ერთ ასეთ ადგილზე, ერთ-ერთ ასეთ ადგილზე, ერთ-ერთ ასეთ ადგილზე,

ჩვენს აჩე-მაჩეში

ეძღვნება ღირსშესანიშნავ თარიღს

ვ. ი. ლენინის დაბადების 100 წლისთავისა და საქართველოში საბჭოთა ხელისუფლების დამყარების 50 წლისთავის აღსანიშნავად რესპუბლიკის კომპოზიტორთა კავშირმა გამოაცხადა კონკურსი კამერულ-ინსტრუმენტული ჟანრის საუკეთესო ნაწარმოებისათვის. გამარჯვებულთათვის დაწესებულია პრემიები: ერთი პირველი პრემია — 500 მანეთის ოდენობით, ორი მეორე პრემია — თვითეული 400 მანეთის ოდენობით, სამი მესამე პრემია — თვითეული 250 მანეთის ოდენობით. კონკურსი დახურულია.

ღირსშესანიშნავი თარიღებისათვის კონკურსი გამოაცხადა აგრეთვე საქართველოს მუსიკალურმა და ქორეოგრაფიულმა საზოგადოებამ. კონკურსზე მიიღება რევოლუციის ბელადისადმი, ჩვენი რესპუბლიკისადმი მიძღვნილი საუკეთესო სოლო და საგუნდო სიმღერები. დაწესებულია შემდეგი პრემიები: ერთი პირველი პრემია — 300 მანეთის ოდენობით, ორი მეორე პრემია — თვითეული 200 მანეთის ოდენობით და სამი მესამე პრემია — თვითეული 100 მანეთის ოდენობით. კონკურსი დახურულია. ნაწარმოებები უნდა გაიგზავნოს საზოგადოების პრეზიდიუმის სახელზე დეგიზით და წარწერით „კონკურსისათვის".

გამარჯვებულ სიმღერებსა და რეკომენდებულ ნაწარმოებებს შეიძენს საქართველოს კულტურის სამინისტრო.

ორივე კონკურსზე ნაწარმოებთა წარდგენის უკანასკნელი ვადაა მიმდინარე წლის 15 ივნისი. საკონკურსო მასალები გაიგზავნება შემდეგი მისამართით: რუსთაველის პროსპექტი 22, საქართველოს კომპოზიტორთა კავშირი; რუსთაველის პროსპექტი 19, ოთახი 28, საქართველოს მუსიკალური და ქორეოგრაფიული საზოგადოება. (საქდესი).

გამარჯვებული სპექტაკლები

შეჯამებულია ლენინური კომკავშირის 50 წლისთავისადმი მიძღვნილი რესპუბლიკური თეატრალური ფესტივალის შედეგები. ეიურიმ, რომლის შემადგენლობაში არიან რესპუბლიკის კულტურის სამინისტროს, საქართველოს ალკკ ცენტრალური კომიტეტის, კულტურის მუშაკთა პროფკავშირის რესპუბლიკური კომიტეტისა და საქართველოს თეატრალური საზოგადოების წარმომადგენლები, პირველი ხარისხის დიპლომით დაჯილდოვა სპექტაკლი — კ. გამსახურდიას „მეფპარის მოტაცება", რომელიც მარჯანიშვილის სახელობის სახელმწიფო აკადემიურ თეატრში დადგა მთავარმა რეჟისორმა ლ. მირცხულავამ. სპექტაკლი რეკომენდებულია მოსკოვის სრულიად საკავშირო დათვალიერებაში მონაწილეობისათვის.

მეორე ხარისხის დიპლომები დაჯილდოვდა ჭიათურის ა. წერეთლის სახელობის სახელმწიფო თეატრის სპექტაკლმა „ᲛᲘᲜᲔᲙᲐᲪᲐᲛ" (რეჟისორი ო. ალექსიშვილი), მესხეთის სახელმწიფო თეატრის სპექტაკლმა „ᲛᲔᲠᲘᲐᲜᲘ ᲓᲐᲕᲔᲓ" (მთავარი რეჟისორი ნ. დემეტრაშვილი) და სოხუმის ჯამბას სახელობის სახელმწიფო თეატრის სპექტაკლმა რ. გამსახურდიას „ᲛᲝᲜᲘᲡᲚᲘ ᲥᲐᲚᲘ" (ფუნიკულიორი დასი (რეჟისორი დ. კორტავა).

საქართველოს კულტურის სამინისტროსა და რესპუბლიკის თეატრალური საზოგადოების საპატიო სიგელებით დაჯილდოვდნენ მწერლები ფ. ჯიბლაძე (ავტორი პიესისა „როცა სიცოცხლე გეძახის"), ლ. ჭუბაბრია („წინადღით"), ი. ჭავჭანიძე („ნისლიანი დღეები"), ვ. გაგლოევი („თქმულება დედაზე"), მსახიობები ი. ტრიპოლსკი, ჯ. ოსაძე, ნ. ჩხეიძე (მარჯანიშვილის სახელობის თეატრი), რ. პაპუაიანი (თბილისის შაუმიანის სახელობის სომხური თეატრი), გორის გ. ერისთავის სახელობის თეატრის მთავარი რეჟისორი ლ. ოსელიანი, ამ თეატრის დირიჟორის მოვალეობის შემსრულებელი კ. მოსიაშვილი, ქუთაისის ლადო მესხიშვილის სახელობის თეატრის მსახიობი შ. პიროელი, თბილისის თოჯინების თეატრის მსახიობი შ. ცუცქირიძე.

რესპუბლიკის კულტურის სამინისტროსა და საქართველოს თეატრალური საზოგადოების საპატიო სიგელები და ფასიანი საჩუქრები გადაეცათ გორის თეატრის მსატვარს შ. ხუციშვილსა და ჭიათურის თეატრის რეჟისორს ო. ალექსიშვილს.

საქართველოს ალკკ ცენტრალურმა კომიტეტმა საპატიო სიგელებით დაჯილდოვა რუსთაველის სახელობის აკადემიური სახელმწიფო თეატრის რეჟისორი და მსახიობი გ. ქავთარაძე სპექტაკლისათვის „დენბურგის ზარი", თელავის სახელმწიფო თეატრის მსახიობი ვ. ფიქრნიშვილი, თბილისის სომხური თეატრის რეჟისორი მ. გრიგორიანი და ზუგდიდის სახელმწიფო თეატრის რეჟისორი დ. კობახიძე.

საქართველოს ალკკ ცენტრალური კომიტეტის საპატიო სიგელები და ფასიანი საჩუქრები გადაეცათ მარჯანიშვილის სახელობის თეატრის მთავარ რეჟისორს ლ. მირცხულავას სპექტაკლისათვის „მთავრის მოტაცება", ამავე თეატრის მსატვარს ა. კაკაბაძეს, მოზარდმაყურებელთა ქართული თეატრის რეჟისორს შ. გაფრელიას, მოზარდმაყურებელთა რუსული თეატრის მსახიობს ე. ბასილაშვილს, ქუთაისის სახელმწიფო თეატრის მსახიობებს ა. ხერხაძისა და ვ. ოყროშიძეს, ჭიათურის სახელმწიფო თეატრის მსახიობებს ნ. ჩაჩანიძესა და რ. ჩაჩანიძეს, სოხუმის სახელმწიფო თეატრის ქართული დასის მსახიობს ვ. რატიანს, ადიღეური დასის მსახიობს ს. აბუმასსა და ამავე თეატრის რეჟისორს დ. კორტავას; მესხეთის თეატრის მსახიობებს ნ. მაჭავარიანს, პ. ქადაგიძეს, ჯ. პატარიძეს, ლ. თევზაძეს, ს. ბაქრაძეს, ნ. მწარიაშვილსა და გ. თუშიშვილს. (საქდესი).

იშვიათია...

საჩხერე. სოფელ ჭალოვანის კოლმეურნეობის ფერმის ძროხამ „ირემამ" ახლახან ორი საფურე ხბო მოიგო. ხბოები ნორმალურად იზრდებიან.

ვლ. ᲨᲣᲑᲘᲗᲘᲫᲔ,
კოლმეურნეობის აგრონომი.

ᲤᲝᲢᲝᲛᲝᲛᲧᲕᲐᲠᲣᲚᲗᲐ ᲝᲑᲘᲔᲥᲢᲘᲕᲘᲗ

თ. ᲨᲣᲢᲙᲐᲠᲐᲫᲔ (ზუგდიდი) — ᲛᲔᲒᲝᲑᲠᲔᲑᲘ — ზემოთ მარცხნივ; თ. ᲨᲔᲣᲘᲚᲐᲫᲔ (ზესტაფონი) — ᲙᲣᲚᲢᲣᲠᲘᲡᲐ ᲓᲐ ᲓᲐᲡᲕᲔᲜᲔᲑᲘᲡ ᲞᲐᲠᲙᲨᲘ — ზემოთ მარჯვნივ; ლ. ᲑᲘᲜᲘᲐᲨᲕᲘᲚᲘ (თელავი) — ᲛᲐᲠᲮᲘᲚᲘ ᲔᲚᲘᲡ ᲜᲔᲨᲝ-ᲓᲔᲓᲝᲤᲐᲚᲗᲐ.

ᲒᲐᲭᲘᲐᲜᲣᲠᲔᲑᲣᲚᲘ ᲝᲠᲮᲔᲚᲘᲡᲣᲤᲚᲔᲑᲘᲐᲜᲝᲑᲐ

ᲡᲐᲘᲜᲢᲔᲠᲔᲡᲝ სიტუაცია შეიქმნა ჭადრაკში საბჭოთა კავშირის ჩემპიონის წოდებისათვის ბრძოლის მსვლელობაში. მართლაც, ჩვენი ქვეყნის შარშანდელმა პირველობამ, რაც. აქვე უნდა ვთქვათ, შეეცალოული სისტემით მიმდინარეობდა, ერთბაშად ორი ჩემპიონი მოგვცა — ლევ პოლუგაევსკი და მიხეილ ტალი, რომლებმაც პირველი-მეორე ადგილები გიიყვეს. მათ შორის დაგეგმილი მატჩის ჩატარება ვერ მოხერხდა, და ორივე გროსმაისტერმა მშვიდობიანად „იმეფა" ჩემპიონის წოდებაში ჩვენი ქვეყნის მორიგ, XXXVI პირველობამდე ალმა-ატაში.

მაგრამ აი დამთავრდა ალმა-ატის ტურნირიც (ამჯერად იგი ჩვეულებრივი სქემით ეწყობოდა), ჩვენი ქვეყნის ჩემპიონის საკითხი კი კვლავ გადაუწყვეტელია. როგორც წინათ, გამარჯვებულია ორი.

— აი უკვე ზედიზედ მეორედ თქვენ იმარჯვებთ საბჭოთა კავშირის პირველობაში. რა შეგიძლიათ თქვათ ამ შეჯიბრებებში ბრძოლის ხასიათზე?

— „იმარჯვებთო", მთლად ზუსტად ვერ არის ნათქვამი. არც შარშან, არც ახლანდელ ტურნირში მე საფუძველი არა მაქვს გამარჯვებულად ჩავთვალო თავი. პირველი-მეორე ადგილები — ასე გამოიყურება ჩემი შედეგები. აქვე უნდა ვთქვა, რომ მარტო ეს იძლევა წარმოდგენას ბრძოლის არაჩვეულებრივად მწკავეს ხასიათზე.

საერთოდ კი უნდა ვთქვათ, რამდენჯერაც კი გამოვსულვარ სსრ კავშირის ჩემპიონატებში, თამაში ყოველთვის ძნელი იყო. მუდამ ასეთია ეს შეჯიბრება, რომელსაც ჭადრაკის სამყაროში სამართლიანად უწოდებენ ნომერ პირველ ტურნირს.

და მაინც გავბედავ განვაცხადო, რომ სსრ კავშირის ჩემპიონატში გამარჯვება განსაკუთრებით ძნელი გახდა უკანასკნელ წლებში. საქმე ის არის, რომ ჩვენი ქვეყნის პირველობაზე, გროსმაისტერებს გარდა, თავს იყრის საოცრად ძლიერი შემადგენლობა ოსტატებისა, რომელთაგან ბევრნი უშუალოდ მიუახლოვდნენ გროსმაისტერულ კლასს და აღსავსე არიან სურვილით გამოსცადონ თავიანთი ძალები წოდებით უფროს მოჭადრაკეებთან ორთაბრძოლაში. ეს მოითხოვს ლიდერებისაგან კოლოსალურ ნერვულ დაძაბულობას მთელი ტურნირის განმავლობაში. ყველა საფუძველი გვაქვს ვიფიქროთ, რომ ჩემპიონის ტიტულისათვის ბრძოლა მომავალში კიდევ უფრო შეუპოვარი გახდება.

— როგორც პრესაში უკვე აღინიშნა, ბევრი წამყვანი საბჭოთა გროსმაისტერი არ მონაწილეობდა ალმა-ატის ტურნირში. რით აიხსნება ეს?

— შეიძლება მხოლოდ სინანული გამოვთქვათ ამის გამო, მაგრამ ფაქტი ფაქტად რჩება. განსაკუთრებით მიძნელდება გაგება იმ შედარებით ახალგაზრდა გროსმაისტერებს, რომლებიც ნებაყოფლობით არდგებენ თავს ბრძოლას ისეთ საინტერესო და წარმტაც შეჯიბრებაში, როგორიც სსრ კავშირის პირველობაა.

რა თქმა უნდა, აქ არის მთელი რიგი მიზეზები, რომლებითაც რამდენადმე აიხსნება შექმნილი მდგომარეობა. საბჭოთა კავშირის ჩემპიონატი დაიწყო, როგორც კი დამთავრდა ჩვენი ქვეყნის გუნდური პირველობა, რომელიც რიგში მიმდინარეობდა. არა მგონია ეს მიზანშეწონილი იყოს. შეიძლება გავუგოთ მიხეილ ბოტვინიკს, პაულ კერესს, ვასილ სმისლოვსა და ზოგიერთ სხვას: ზოგჯერ მათთვის პირდაპირ ფიზიკურად ძნელია მონაწილეობა წლის ბევრ პასუხსაგებ შეჯიბრებაში. ტიგრან პეტროსიანისა და ბორის სპასკის საქმეშიც ყველაფერი ნათელია. ისინი ახლა ემზადებიან მატჩისათვის მსოფლიოს ჩემპიონის ფოდებაზე. ვიქტორ კორჩნოი ისვენებს შემიმეცნი დატვირთვის შემდეგ, რომელიც საჭადრაკო გვირგვინისათვის ბრძოლის პერიოდში გადაიტანა.

მაინც მინდა იმედი გამოვთქვა, რომ სსრ კავშირის ჭადრაკის ფედერაცია მომავალში გამონახავს შესაძლებლობას მოიზიდოს ჩვენი ქვეყნის ჩემპიონატში საუკეთესო ძალები. მართალია, ამასთან საჭირო გახდება გაითვალისწინოს ჩემპიონატის ჩატარების ვადებიც, წამყვან გროსმაისტერთა გამოსვლების ინდივიდუალური გრაფიკებიც.

— როგორ წარიმართა თქვენი ბრძოლა ახლახან დამთავრებულ ჩემპიონატში?

— ტურნირის წინ თავს მტკიცედ დაღლილად ვგრძნობდი, ვინაიდან ოღონდ ახლა მოსკოველი ლევ პოლუგაევსკის გვერდით აღმოჩნდა ვლადივოსტოკელი გროსმაისტერი ალექსანდრე ზაიცევი. სწორედ ამიტომ მცოდნენი შექმნილ სიტუაციას ახასიათებენ როგორც „გაჭიანურებულ ორხელისუფლებიანობას".

ასეა თუ ისე, ამჯერად სსრ კავშირის ჭადრაკის ფედერაციამ მტკიცედ გადაწყვიტა ბოლო მოუღოს ორხელისუფლებიანობას და მოაწყოს მატჩი ლ. პოლუგაევსკისა და ა. ზაიცევს შორის. ეს ოთხთბრძოლა 10 მარტს დაიწყება ქალაქ ვლადიმირში, და ვინც მასში გაიმარჯვებს, მსოფლიოს უძლიერესი საჭადრაკო სახელმწიფოს ჩემპიონი გახდება.

მატჩის წინ ახალი ამბების საინფორმაციო კორესპონდენტმა მიხეილ ᲕᲚᲐᲓᲘᲛᲘᲠᲝᲕᲛ გროსმაისტერ ᲚᲔᲕ ᲞᲝᲚᲣᲒᲐᲔᲕᲡᲙᲘᲡ სთხოვა ეპასუხნა მთელ რიგ კითხვებზე.

□ □

— ᲠᲝᲒᲝᲠ ᲨᲔᲠᲬᲧᲘᲚᲘᲗ ᲓᲐᲬᲧᲔᲑᲣᲚᲘ ᲛᲐᲢᲩᲘ ᲛᲝᲜᲘᲚᲘᲡᲘᲡ „ᲓᲘᲜᲐᲛᲝᲡᲐᲗᲕᲘᲡ" ᲑᲠᲫᲝᲚᲘᲡ ᲛᲡᲕᲚᲔᲚᲝᲑᲐᲨᲘ. ᲛᲐᲠᲗᲚᲐᲪ, ᲩᲕᲔᲜᲘ ᲥᲕᲔᲧᲜᲘᲡ ᲨᲐᲠᲨᲐᲜᲓᲔᲚᲛᲐ ᲞᲘᲠᲕᲔᲚᲝᲑᲐᲛ, ᲠᲐᲪ. ᲐᲥᲕᲔ ᲣᲜᲓᲐ ᲕᲗᲥᲕᲐᲗ, ᲨᲔᲣᲪᲐᲠᲘᲡᲣᲚᲘ ᲡᲘᲡᲢᲔᲛᲘᲗ ᲛᲘᲛᲓᲘᲜᲐᲠᲔᲝᲑᲓᲐ, ᲔᲠᲗᲝᲑᲐᲨᲘᲐᲜ ᲩᲔᲛᲠᲘᲝᲜᲘᲡ ᲬᲝᲓᲔᲑᲘᲡᲐᲗᲕᲘᲡ ᲑᲠᲫᲝᲚᲘᲡ ᲛᲡᲕᲚᲔᲚᲝᲑᲐᲨᲘ. ᲠᲐ ᲨᲔᲒᲒᲘᲛᲓᲘᲚᲘᲐᲗ ᲗᲥᲕᲔᲜ ᲐᲛ ᲛᲝᲛᲐᲕᲐᲚᲘ ᲨᲔᲯᲘᲑᲠᲔᲑᲔᲑᲨᲘ ᲑᲠᲫᲝᲚᲘᲡ ᲡᲐᲣᲙᲔᲗᲔᲡᲝ ᲡᲐᲮᲘᲗ?

— „ᲘᲛᲐᲠᲯᲕᲔᲑᲗᲝᲗ", ᲛᲗᲚᲐᲓ ᲖᲣᲡᲢᲐᲓ ᲕᲔᲠ ᲐᲠᲘᲡ ᲜᲐᲗᲥᲕᲐᲛᲘ. ᲐᲠᲪ ᲨᲐᲠᲨᲐᲜ, ᲐᲠᲪ ᲐᲮᲚᲐᲜᲓᲔᲚᲘ ᲢᲣᲠᲜᲘᲠᲨᲘ ᲛᲔ ᲡᲐᲤᲣᲫᲕᲔᲚᲘ ᲐᲠᲐ ᲛᲐᲥᲕᲡ ᲒᲐᲛᲐᲠᲯᲕᲔᲑᲣᲚᲐᲓ ᲩᲐᲗᲕᲕᲐᲚᲝ თავი. პირველი-მეორე ადგილები — ᲐᲡᲔ ᲒᲐᲛᲝᲜᲐᲠᲘᲡ ᲩᲔᲛᲘ ᲨᲔᲓᲔᲒᲔᲑᲘ. ᲐᲥᲕᲔ ᲣᲜᲓᲐ ᲕᲗᲥᲕᲐᲗ, ᲠᲝᲛ ᲛᲐᲠᲗᲝ ᲔᲡ ᲘᲫᲚᲔᲕᲐ ᲬᲐᲠᲛᲝᲓᲒᲔᲜᲐᲡ ᲛᲔᲠᲫᲝᲚᲘᲡ ᲑᲠᲫᲝᲚᲘᲡ ᲜᲐᲗᲚᲘᲡᲛᲝᲛᲪᲔᲛᲚᲝᲑᲐᲡ. ᲐᲛᲘᲡ ᲨᲔᲛᲓᲔᲒ ᲢᲣᲠᲜᲘᲠᲘᲡ ᲛᲝᲜᲐᲬᲘᲚᲔᲔᲑᲘᲡ ᲠᲐᲛᲓᲔᲜᲘᲛᲔ ᲓᲦᲔᲗ 18 თებერვალს კვლავ ჩაებნენ ბრძოლაში, ამჯერად ტალინის „ᲐᲚᲐᲜᲘᲡ" ᲡᲐᲡᲐᲛᲠᲗᲝ ᲓᲐᲠᲑᲐᲖᲨᲘ. ეს არის „ოთხი მანეთის ტურნირის" მეორე ეტაპი.

ტალინის ასპარეზობის პირველი დღე მაღალი შედეგებით აღინიშნა. წარმატებით გამოვიდა ჩვენი რესპუბლიკის წარმომადგენელი ᲘᲕᲔᲚᲘᲜᲘ. მან თარჯრებში 55 მეტრზე ქალთათვის აჩვენა დრო — 8 წამი. ეს მიმდინარე წლის საუკეთესო შედეგია. კარგი შედეგი იქნება ნაჩვენები აგრეთვე 1.500 მეტრზე რბენაში. მოსკოველმა ალექსაშინმა 1.500 მეტრი გაირბინა 3 წუთსა და 54,9 წამში.

ᲛᲔᲢᲘ ᲘᲜᲤᲝᲠᲛᲐᲪᲘᲐ ᲒᲕ. 4-ᲖᲔ

ᲛᲐᲢᲩᲘ ᲛᲐᲜᲔᲥᲘᲡ ᲢᲣᲠᲜᲘ

ᲓᲘᲓᲘ საერთაშორისო ასპარეზობა მძლეოსნობაში, ან როგორც მას უწოდებენ — „ოთხი მანეთის ტურნირი", ჩვენში ტრადიციული ასპარეზობა გახდა. წლევანდელმა ასეთმა შეჯიბრებამ, როგორც ცნობილია, სტარტი რიგაში აიღო და მაღალი შედეგები მოგვცა. ამის შემდეგ ტურნირის მონაწილეებმა რამდენიმე დღით შეისვენეს და 18 თებერვალს კვლავ ჩაებნენ ბრძოლაში, ამჯერად ტალინის „ᲐᲚᲐᲜᲘᲡ" ᲡᲐᲡᲐᲛᲠᲗᲝ ᲓᲐᲠᲑᲐᲖᲨᲘ. ეს არის „ოთხი მანეთის ტურნირის" მეორე ეტაპი.

ტალინის ასპარეზობის პირველი დღე მაღალი შედეგებით აღინიშნა. წარმატებით გამოვიდა ჩვენი რესპუბლიკის წარმომადგენელი ᲘᲕᲔᲚᲘᲜᲘ. მან 7:5, 7:5. ᲥᲐᲚᲗᲐ ᲔᲠᲗᲘᲗᲣᲚᲔᲑᲘᲓᲐᲜ ᲠᲕᲐᲕᲔ მეოთხედფინალისტი ᲪᲜᲝᲑᲘᲚᲘᲐ. ᲔᲡᲔᲜᲘ ᲐᲠᲘᲐᲜ — ᲩᲣᲒᲘᲠᲘᲜᲐ, ᲰᲝᲚᲐᲜᲓᲘᲔᲚᲘ ᲑᲐᲙᲘᲠᲘ, ᲛᲝᲠᲝᲜᲝᲕᲐ, ᲙᲐᲠᲒᲘ ᲛᲝᲛᲐᲕᲐᲚᲘ ᲛᲝᲗᲐᲛᲐᲨᲔ. ᲒᲐᲛᲐᲠᲯᲕᲔᲑᲣᲚᲘ ᲐᲠᲘᲡ ᲛᲝᲡᲙᲝᲕᲔᲚᲘ ᲚᲘᲓᲘᲐ ᲨᲝᲣ. ᲛᲘᲜᲓᲘᲐ ᲛᲝᲗᲐᲛᲐᲨᲔ ᲛᲘᲜᲘᲛᲐᲚᲣᲠᲘ ᲨᲔᲓᲔᲒᲘ ᲐᲠᲘᲡᲣᲤᲚᲔᲑᲘᲗᲘ.

ᲞᲘᲠᲕᲔᲚᲘ ᲢᲐᲘᲛᲘ ᲓᲘᲜᲐᲛᲝᲔᲚᲔᲑᲛᲐ ᲛᲝᲘᲒᲔᲑᲔ 7 ᲥᲣᲚᲘᲡ ᲡᲮᲕᲐᲝᲑᲘᲗ — 85:28. ᲛᲔᲝᲠᲔ ᲜᲐᲮᲔᲕᲐᲠᲘ ᲩᲕᲔᲜᲛᲐ ᲙᲐᲚᲐᲗᲑᲣᲠᲗᲔᲚᲔᲑᲛᲐ ᲨᲔᲓᲐᲠᲘᲗᲝᲗ ᲡᲣᲡᲢᲐᲓ ᲩᲐᲢᲐᲠᲔᲡ. ᲘᲧᲝ ᲞᲔᲠᲘᲝᲓᲘ, ᲠᲝᲛᲔᲚᲘᲡᲐᲪ ᲙᲘᲔᲕᲘᲗᲔᲚᲔᲑᲘ ᲛᲮᲝᲚᲝᲓ 8 ᲥᲣᲚᲘᲗ ᲩᲐᲛᲝᲠᲩᲔᲑᲝᲓᲜᲔᲜ ᲛᲝᲜᲐᲬᲘᲚᲔᲑᲘ. ᲛᲐᲒᲠᲐᲛ ᲔᲡ ᲘᲧᲝ ᲓᲐ ᲔᲡ. ᲛᲐᲗ ᲛᲔᲢᲘᲡ ᲒᲐᲜᲘᲗᲚᲔᲑᲘᲗ ᲐᲠ ᲓᲐᲙᲛᲐᲧᲝᲤᲘᲚᲘᲐᲗ — ᲤᲠᲩ. ᲪᲡᲐ ᲞᲐᲙᲘᲡᲢᲐᲜᲨᲘ ᲒᲐᲔᲛᲒᲖᲐᲕᲠᲐ.

ᲠᲝᲒᲝᲠᲪ ᲪᲜᲝᲑᲘᲚᲘᲐ, ᲚᲔᲜᲘᲜ�გᲠᲐᲓᲘᲡ „ᲖᲐᲠᲘᲢᲐ" ᲑᲣᲚᲒᲐᲠᲘᲗᲨᲘ ᲛᲘᲛᲧᲝᲤᲔᲑᲐ. ᲡᲝᲤᲘᲐᲨᲘ ᲛᲘᲐ ᲨᲔᲮᲕᲓᲐ ᲐᲓᲒᲘᲚᲝᲑᲠᲘᲕ „ᲡᲞᲐᲠᲢᲐᲙᲘᲐᲓᲘᲡ" ᲡᲐᲛᲮᲠᲗᲝ ᲤᲔᲮᲑᲣᲗᲘᲡ ᲩᲔᲛᲞᲘᲝᲜᲗᲐ ᲨᲝᲠᲘᲡ ᲛᲐᲢᲩᲘᲡ ᲓᲐᲜᲐᲠᲩᲔᲑᲘᲡ ᲨᲔᲡᲐᲮᲔᲑ ᲠᲐᲛᲓᲔᲜᲘᲛᲔ ᲕᲐᲠᲐᲣᲚᲘ ᲛᲝᲗᲐᲛᲐᲨᲔ. ᲛᲐᲒᲠᲐᲛ ᲩᲔᲛᲞᲘᲝᲜᲗᲐ ᲠᲘᲒᲨᲘ ᲐᲠᲐᲠᲐᲜᲝᲠᲛᲐᲚᲣᲠᲘ ᲛᲝᲗᲐᲛᲐᲨᲔ ᲩᲐᲒᲝᲠᲓᲘᲐ. ᲛᲐᲒᲠᲐᲛ ᲩᲔᲛᲞᲘᲝᲜᲗᲐ ᲠᲘᲒᲘᲡ ᲛᲘᲖᲔᲖᲘᲗ ᲛᲘᲗᲘᲗᲔᲑᲣᲚᲘ ᲐᲠᲐᲠᲘᲡ ᲐᲠᲐᲠᲘᲡ ᲛᲘᲖᲔᲖᲘ ᲐᲠᲘᲡ ᲡᲐᲮᲘᲗ ᲓᲐᲡᲯᲘᲚᲘ ᲗᲐᲕᲘᲡ ᲞᲐᲠᲢᲜᲘᲠᲘᲡ ᲬᲘᲜᲐᲨᲔ.

ᲛᲔᲠᲛᲔ ᲐᲓᲒᲘᲚᲘ ᲐᲠᲘᲡ ᲛᲝᲡᲙᲝᲕᲔᲚᲘ ᲚᲔᲕ ᲞᲝᲚᲣᲒᲐᲔᲕᲡᲙᲘᲡ ᲒᲕᲔᲠᲓᲘᲗ ᲐᲦᲛᲝᲩᲜᲓᲐ ᲚᲔᲜᲘᲜᲒᲠᲐᲓᲘᲡ „ᲡᲞᲐᲠᲢᲐᲙᲘᲐᲓᲘᲡ" ᲒᲣᲜᲓᲘ, ᲠᲝᲛᲚᲘᲡᲐᲪ ᲛᲘᲦᲬᲔᲣᲚᲘ ᲥᲣᲚᲘᲗ ᲛᲔᲢᲘᲡ ᲛᲘᲦᲬᲔᲣᲚᲘ ᲐᲠᲐᲠᲘᲡ ᲨᲔᲡᲐᲮᲔᲑ ᲠᲐᲛᲓᲔᲜᲘᲛᲔ