პროლეტარებო ყველა ქვეყნისა, შეერთდით!

კომუნისტი

საქართველოს კომუნისტური პარტიის ცენტრალური კომიტეტის, საქართველოს სსრ უმაღლესი საბჭოსა და საქართველოს სსრ მინისტრთა საბჭოს ორგანო

КОМУНИСТИ — ОРГАН ЦК КП ГРУЗИИ, ВЕРХОВНОГО СОВЕТА ГРУЗИНСКОЙ ССР И СОВЕТА МИНИСТРОВ ГРУЗИНСКОЙ ССР

30 იანვარი ხუთშაბათი 1969

ფასი 2 კაპ.

გამოცემის 49-ე წელი • № 25 (14325)

ანგარიშგება-არჩევნები კოლმეურნეობებში

ПРАВДА

28 იანვრის მოწინავე

საანგარიშო-საარჩევნო კრება დიდმნიშვნელოვანი მოვლენაა კოლმეურნეობის ცხოვრებაში. ეს დღე განსაკუთრებულია არტელის დიდ და პატარა საქმეებს შორის. ამ დღისათვის ემზადება გამგეობის თავმჯდომარეც, მექანიზატორიც, მწველელიც, სპეციალისტიც, პარტიული მუშაკიც, ყველა, ვისაც გული შესტკივა საზოგადოებრივი წარმოების განვითარებისათვის. სხვადასხვა პროფესიის ადამიანები მრდიან დიდ საზოგადოებრივ საბჭოზე, როგორც შიწის ნამდვილი ბატონ-პატრონნი, რომელთათვის ყველაფერი ძვირფასია მშობლიურ კოლმეურნეობაში. საგულისხმოა, რომ ანგარიშგება-არჩევნები, ჩვეულებრივ, ზამთარში ეწყობა — გასული და ახალი წლების მიჯნაზე. ამ დროს განსაკუთრებით კარგად შეიძლება შედეგების შეჯამება, ნაკლისა და შეცდომების გამოვლინება, მეურნეობის განვითარების პერსპექტივის ერთად განსაზღვრა.

ახორციელებენ რა სკკპ XXIII ყრილობისა და პარტიის ცენტრალური კომიტეტის პლენუმების გადაწყვეტილებებს, სოფლის მშრომელებმა, მნიშვნელოვანი წარმატებანი მოიპოვეს მინდვრებისა და ფერმების პროდუქციის წარმოების გადიდებასა და კოლმეურნეობათა ეკონომიკის განმტკიცებაში. 1965-1967 წლებში კოლმეურნეობების საშუალოწლიურმა მთლიანმა შემოსავალმა 19.5 მილიარდი მანეთი შეადგინა — თითქმის 6 მილიარდით მეტი, ვიდრე წინა სამწლეულში. ამ პერიოდში განუყოფელი ფონდები ერთნახევარჯერ გაიზარდა, წლეულნდელ საანგარიშო-საარჩევნო კრებებს სასოფლო-სამეურნეო არტელები ხვდებიან საზოგადოებრივი წარმოების ეფექტიანად გაძღოლის ახალი გამოცდილებით. ახლა, ემზადებიან რა საგაზაფხულო თესვისათვის, მხვნელ-მთესველებმა გაშალეს შეჯიბრება იმისათვის, რომ ეს წელიწადი გადამწყვეტი გახადონ ბრძოლაში მარცვლის, მეცხოველეობის პროდუქტების წარმოების, შრომის ნაყოფიერების ზრდის ხუთწლიან დავალებათა ვადამდე შესრულებისათვის. ყველგან კოლმეურნეები კისრულობენ გადიდებულ ვალდებულებებს, სკკპ ცენტრალური კომიტეტის ოქტომბრის პლენუმის მითითებათა შესაბამისად სახავენ ეკონომიკის შემდგომი აღმავლობის ღონისძიებებს.

აქტიურად და საქმიანად ჩაიარა ამას წინათ კრებამ იაროსლავლის ოლქის ტუტაევის რაიონის კოლმეურნეობა „კოლოსში". 600-ზე მეტმა კაცმა დიდი ინტერესით მოისმინა გამგეობის თავმჯდომარის სოციალისტური შრომის გმირის ა. დობრინინის მოხსენება. თვალსაჩინო ადგილას გაკრული იყო მოსავლიანობისა და ფულადი შემოსავლის ზრდის ფერადოვანი დიაგრამები და ცხრილები. გაცხოველებულ აზრთა გაზიარებას ხელს უწყობდა ის, რომ დამსწრეთა მნიშვნელოვანი ნაწილი კარგად იცნობდა მოხსენების შინაარსს, რომელიც წინასწარ განიხილა პარტკომმა: საზოგადოებრიობის წარმომადგენლებთან ერთად. საანგარიშო-საარჩევნო კრების წინ ბრიგადებში და ფერმებზე ყოველმხრივ შეჯამეს წლის შედეგები, საგულდაგულოდ გააანალიზეს ეკონომიური მაჩვენებლები, ნამოაყენეს მნიშვნელოვანი წინადადებანი. მოხსენების კოლექტიურმა განხილვამ ცხადყო, რომ ხალხი დიდად დაინტერესებულია თავისი მეურნეობის განვითარებით. კრებაზე გამოსულმა ორატორებმა სეარიოზული შესწორებანი შეიტანეს წინათ ნაკისრ ვალდებულებებში. გაზრდილი მატერიალურ-ტექნიკური ბაზის, მოწინავეთა გამოცდილებისა და მეცნიერების მიღწევების საფუძველზე კოლმეურნეობა „კოლოსმა" გადაწყვიტა წელს მარცვლეულის მოსავლიანობა გაზარდოს ჰექტარზე 80 ცენტნერამდე, საშუალოდ თითოეულ ძროხაზე მოწველის სულ ცოტა 3.400 კილოგრამამდე, კიდევ უფრო გაზარდოს შრომის ნაყოფიერება და შეამციროს პროდუქციის თვითღირებულება.

ეს კრება, ისევე როგორც ბევრი სხვა, საკოლმეურნეო დემოკრატიის ნამდვილი სკოლა გახდა. მისი უმნიშვნელოვანესი პრინციპების — არტელის ხელმძღვანელი ორგანოების არჩევითობის, დასახული გეგმების განხორციელებისადმი მასების კონტროლის, სოფლის ეკონომიკის, კულტურისა და ყოფაცხოვრების განვითარების საკითხთა კოლექტიური გადაწყვეტების ზუსტად დაცვა ხელს უწყობს სოფლის მშრომელთა შემოქმედებითი აქტივობის ზრდას, თითოეულ კოლმეურნეს განუმტკიცებს პასუხისმგებლობას საერთო საქმისათვის. ადგილობრივი პარტიული ორგანნებიდან ამოცანაა ანგარიშგება-არჩევნების დროს უზრუნველყონ სასოფლო-სამეურნეო არტელის წესდების მოთხოვნათა განუხრელი შესრულება. მხოლოდ ამ პირობით კოლმეურნეობათა გამგეობებისა და ხარეზიანი კომისიების ახალ შემადგენლობაში აირჩევენ ნამდვილად ღირსეულ ადამიანებს — უნარიან მოთავეებს, ინიციატიიან, პრინციპულ მშრომელებს. უნდა ვიზრუნოთ, რომ ხელმძღვანელობის დროს თანმიმდევრულად ხორციელდებოდეს საქმიანი და პოლიტიკური თვისებების მიხედვით მუშაკთა შეფასების ლენინური პრინციპი.

კრებებზე დიდი ყურადღება ეთმობა ეკონომიური მუშაობის, შრომის ორგანიზაციისა და ანაზღაურების სრულყოფას, საზოგადოებრივი მეურნეობის ყველა დარგის რენტაბელობის ამაღლებას. თანამედროვე პირობებში არ შეიძლება საკოლმეურნეო წარმოების გაძღოლა ისე, თუ საფუძვლიანად არ იცი ეკონომიკა. ამ დროს კი მთელ რიგ რაიონებში ნაკლებად ზრუნავენ განუყოფელი ფონდების შევსებისათვის. გასულ წლებში იყო ფაქტები, როცა ცალკეულ არტელებში შემოსავალს სწორად არ ანაწილებდნენ. უაღრესად ცოტა სახსრებს გამოჰყოფდნენ ძირითადი დარგების განვითარებისათვის, მაგრამ ზედმეტად ზრდიდნენ შრომის ანაზღაურების ფონდებს, თუმცა შრომის ნაყოფიერება ნელა იზრდებოდა. ისეც ხდება, რომ ზოგიერთ მეურნეობაში ხელოვნურად აფერხებენ შრომის ანაზღაურების ზრდას. ადგილობრივი პარტიული და სასოფლო-სამეურნეო ორგანოები მოვალენი არიან აღკვეთონ ასეთი შეცდომები, დაეხმარონ ყველა კოლმეურნეობას 1969 წლის დასაბუთებული ორგანიზაციულ-სამეურნეო გეგმის შედგენაში.

სკკპ ცენტრალური კომიტეტის ოქტომბრის პლენუმმა ხაზი გაუსვა, რომ ისევე როგორც წინათ მიწათმოქმედების მთავარი ამოცანაა, მარცვლის წარმოების ყოველი ღონისძიებით გადიდება. იმისათვის, რომ უახლოეს წლებში მისი საშუალო წლიური დონე დაახლოებით 190-200 მილიონ ტონამდე გავზარდოთ, საჭიროა მნიშვნელოვნად ავამაღლოთ მინდვრების მოსავლიანობა. უკრაინის, ჩრდილოეთ კავკასიის, ვოლგისპირეთისა და ჩვენი ქვეყნის სხვა რაიონების მოწინავე მეურნეობებმა თავიანთი მიჯნების განსაზღვრისას, გადაწყვიტეს მარცვლეულის მოსავლი თითოეულ ჰექტარზე 5-6 ცენტნერით გაზარდონ. ამ ინიციატივას ყოველნაირად უნდა დავუჭიროთ მხარი.

საკოლმეურნეო სოფელი გაზაფხულის პირასაა. მინდერად გასასვლელად უნდა იყოს მზად კაჟრებიც, ტექნიკაც და კარგი თესლიც. მომავალი მოსავლის ბედი, სახელმწიფოს გეგმა-შეკვეთების შესრულების წარმატება იქ წყდება, სადაც შრომობს მილიონობით ადამიანი — მინდვრებში, ბრიგადებსა და ფერმებში. პარტიულმა ორგანიზაციებმა ყოველი ღონისძიება უნდა იხმარონ უწინარეს ყოვლისა იმისათვის, რომ სწორად გაანაწილონ კომუნისტები წარმოების მთავარ უბნებზე, უფრო აქტიურად გაშალონ სოციალისტური შეჯიბრება.

ანგარიშგება-არჩევნების წარმატებით მოწყობა კოლმეურნეობებში დიდმნიშვნელოვან როლს შეასრულებს სოფლის მეურნეობის მშრომელთა მობილიზაციაში ხუთწლედის დავალებათა ვადამდე შესრულებისათვის, ვ. ი. ლენინის დაბადების 100 წლისთავის ღირსეულად შეხვედრისათვის საბრძოლველად.

შეხვედრა კრემლში

სამხრეთ იემენის სახალხო რესპუბლიკის პრეზიდენტი კახთან მუჰამედ აშ-შაბი, რომელიც ოფიციალური ვიზიტით ჩამოვიდა საბჭოთა კავშირში, 29 იანვარს კრემლში მეწია სსრ კავშირის უმაღლესი საბჭოს პრეზიდიუმის თავმჯდომარეს ნ. ვ. პოდგორნის და სსრ კავშირის მინისტრთა საბჭოს თავმჯდომარის პირველ მოადგილეს დ. ს. პოლიანსკის.

ვიზიტის შემდეგ ნ. ვ. პოდგორნის, დ. ს. პოლიანსკისა და კახთან მუჰამედ აშ-შაბის შორის გაიმართა მოლაპარაკება.

მოლაპარაკების დრის, რომელიც მეგობრობისა და გულითადობის ატმოსფეროში მიმდინარეობდა, მხარეებმა ერთმანეთს გაუზიარეს აზრები საბჭოთა კავშირ-სამხრეთ იემენის ურთიერთობის, ორივე ქვეყნის საკეთილდღეოდ ამ ურთიერთობის შემდგომი განვითარების საკითხებზე, აგრეთვე ორივე მხარისათვის საინტერესო აქტუალურ საერთაშორისო პრობლემებზე. (საკდისი).

საპატიო სტუმრის პატივსაცემად

სსრ კავშირის უმაღლესი საბჭოს პრეზიდიუმმა და სსრ კავშირის მთავრობამ 29 იანვარს დარბაზობათა სახლში გამართეს სადილი სამხრეთ იემენის სახალხო რესპუბლიკის პრეზიდენტის კახთან მუჰამედ აშ-შაბის პატივსაცემად.

სადილის დროს, რომელშიც გულთბილ, მეგობრულ ვითარებაში ჩაიარა, ნ. ვ. პოდგორნიმ და კახთან მუჰამედ აშ-შაბიმ წარმოთქვეს სიტყვები.

ლენინურ შრომითს ვაჯსტფეზე

გეგმის გადამეტებით

ბაკალიხე. (საკ. კორ.). „ოქტ-დიატომიტის" მაღაროთა სამმართველოს დიატომიტის შახტის სამთოელებს ნაცვლად გეგმით გათვალისწინებული 99 ტონისა, ყოველდღიურად მიწის ზედაპირზე ამოაქვთ 110-115 ტონა ნატეხი დიატომიტი.

ვ. ი. ლენინის დაბადების 100 წლისთავის ღირსეულად შეხვედრისათვის გაშლილ შეჯიბრებაში იანვრის პირველი დღეებიდან დაწინაურდნენ კომუნისტ ვ. კაპანაძის მნგრეველთა ბრიგადის წევრები.

ჯართი — მარტენს

რუსთავი. (საკ. კორ.). ზამთარში მკაცრად მოიკიდა ფეხი მეტალურგთა ქალაქში. რამაც შეაფერხა ჯართის შეგროვება, მარტენისთვის მოი ნახარება და, რაც მთავარია, თვით ფოლადის წარმოება. ქალაქის საწარმო-დაწესებულებებმა გადაწყვიტეს მოაწყონ ლენინური შაბათობები.

შაბათს, კვირას და ორშაბათს ჯართის შესაგროვებლად 2.000-ზე მეტი კაცი გამოვიდა. შეგროვდა 800 ტონაზე მეტი ჯართი.

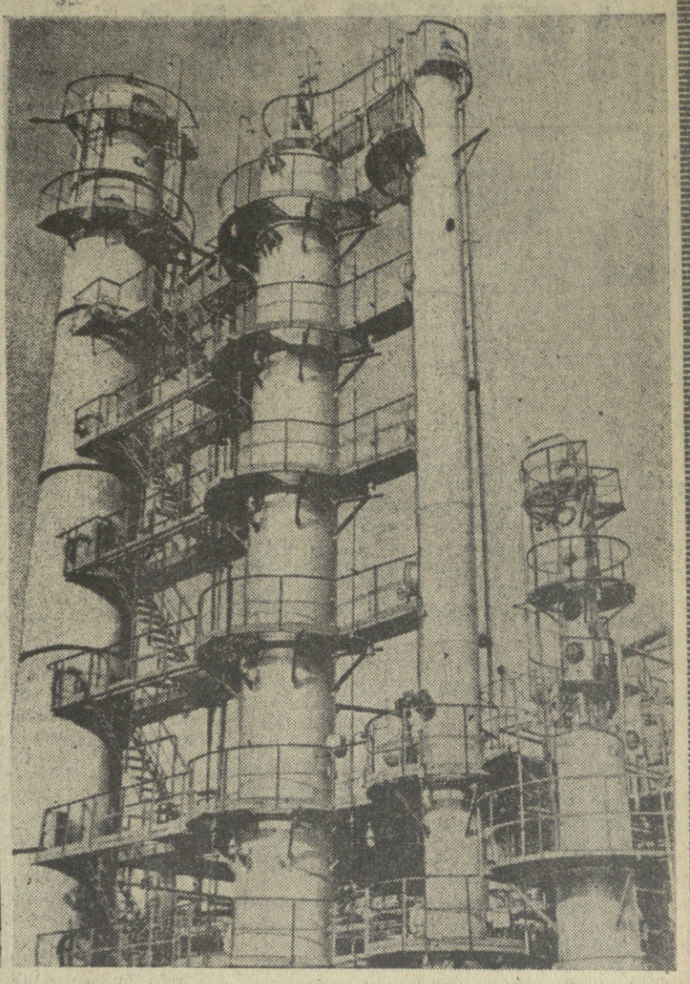

ახალი დანადგარი

ბათუმის ნავთობგადამმუშავებელ ქარხანაში საექსპლოატაციოდ გადაეცა ახალი დანადგარი მაღალოქტანური ბენზინის გამოსამუშავებლად. ეს — ამ ტიპის პირველი დანადგარია ამიერკავკასიაში. იგი გამოუშვებს ბენზინს 72 და უფრო მაღალი ოქტანური რიცხვით. გარდა ამისა აქ გამომუშავდება საყოფაცხოვრებო გაზი, რომელიც საშუალებას მისცემს ქარხანას ყველა დანადგარი გაზის სათბობზე იქნას გადაყვანილი.

დანადგარი ტექნიკის უკანასკნელი სიტყვითაა მოწყობილი. სურათებზე: მარჯვნივ — ბათუმის ნავთობგადამმუშავებელი ქარხნის ახალი დანადგარის ერთ-ერთი უბანი; კომკავშირლები ოპერატორი ვალერი რუხიძე და ოპერატორის თანაშემწე გალინა ნესტრუხი ახალი დანადგარის ერთ-ერთი უბნის პირველ ვახტზე.

ფოტო ნ. ანასტასიევისა. (საკდისის ფოტოქრონიკა).

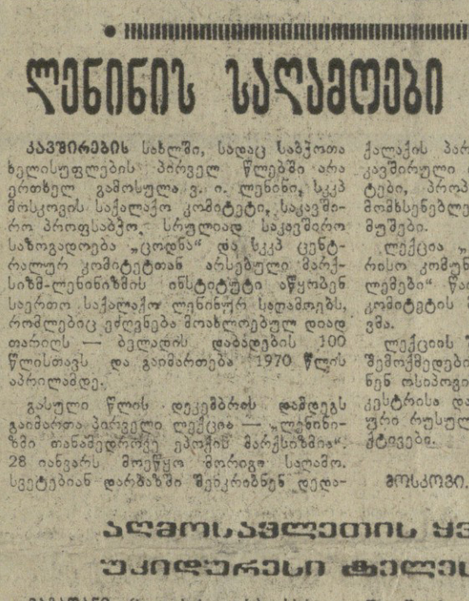

ლენინის საღამოები მოსკოვში

კავშირების სახლში, სადაც საბჭოთა ხელისუფლების პირველ წლებში არა ერთხელ გამოსულა ვ. ი. ლენინი, სკკპ მოსკოვის საქალაქო კომიტეტი, საკავშირო პროფსაბჭო, სრულიად საკავშირო საზოგადოება „ცოდნა" და სკკპ ცენტრალურ კომიტეტთან არსებული მარქსიზმ-ლენინიზმის ინსტიტუტი აწყობენ სეერთო საქალაქო ლენინურ საღამოებს, რომლებიც ეძღვნება მოახლოებულ დიდ თარიღს — ბელადის დაბადების 100 წლისთავს და გაიმართება 1970 წლის აპრილამდე.

გასული წლის დეკემბრის დამდეგს გაიმართა პირველი ლექცია — „ლენინიზმი თანამედროვე ეპოქის მარქსიზმია". 28 იანვარს მოეწყო მორიგი საღამო. სვეტებიან დარბაზში შეეკრიბნენ დედაქალაქის პარტიული, საბჭოთა, პროფკავშირული და კომკავშირული აქტივისტები, პროპაგანდისტები, ლექტორები, მომხსენებლები, საწარმოთა მოწინავე მუშები.

ლექცია „ლენინიზმი და საერთაშორისო კომუნისტური მოძრაობის პრობლემები" წაიკითხა სკკპ ცენტრალური კომიტეტის მდივანმა ბ. ნ. პონომარიოვმა.

ლექციის შემდეგ შეკრებილთა წინაშე შემოქმედებითი ანგარიშებით გამოვიდნენ ოსპოგოვის სახელობის ხალხური ორკესტრისა და რესპუბლიკური აკადემიური რუსული საგუნდო კაპელის კოლექტივები.

(საკდისის კორ.).

მოსკოვი.

ალმოსავლეთის ყველაზე უკიდურესი ტელევენტრი

მაგადანი. (საკდისის კორ.). სსრ კავშირის კავშირგაბმულობის სამინისტროს სახელმწიფო კომისიამ საექსპლოატაციოდ მიიღო ტელევენტრი საბჭოთა კავშირის ყველაზე ჩრდილო-აღმოსავლეთ ქალაქ ანადირში. ტელევიზია მტკიცედ იკიდებს ფეხს შორეულ ჩუკოტკაში. წელს აქ დაიწყება მიწისზედა ხაზგრის „ორბიტის" მშენებლობა. კავშირგაბმულობის თანამგზავრის „მოლნია-1"-ის საშუალებით ეროვნული ოკეანეს მცხოვრებლები შეძლებენ რეგულარულად ნახონ მოსკოვის ტელეგადაცემები.

ფართოვდება ქუთაისის ავტოქარხანა

ქუთაისი, 29 იანვარი. (საკდისის კორესპონდენტი შ. ჯარხალაშვილი აგვატყობინებს): აქ ორ დღეს იყო სსრ კავშირის საავტომობილო მრეწველობის მინისტრი ა. მ. ტარასოვი. იგი ეწვია გ. კ. ორჯონიკიძის სახელობის საავტომობილო ქარხანას, დაათვალიერა საამქროები, წარმოება, ესაუბრა საწარმოს ხელმძღვანელებს, საამქროებისა და უბნების უფროსებს, მუშებს.

ქარხნის თათბირზე ამხ. ტარასოვმა დამსწრეთ გააცნო საბჭოთა კავშირში და, კერძოდ, საქართველოში საავტომობილო მრეწველობის განვითარების პერსპექტივები. ქუთაისის ქარხანაში განხორციელდება ძირეული რეკონსტრუქცია, აშენდება ახალი და გაფართოვდება ზოგიერთი არსებული საამქრო. მაგალითად, აშენდება ხაინჭირო კორპუსი, ნახევარფაბრიკატებისა და ზუსტი სხმულის საამქროები. რეკონსტრუქცია გათვალისწინებულია დამთავრდეს 1973 წელს.

მისი დამთავრების შემდეგ მნიშვნელოვნად გაიზრდება პროდუქციის გამოშვება ქარხანაში.

საავტომობილო მრეწველობის მინისტრი შეეხო საწარმოს რიტმული მუშაობის, ნომენკლატურის საწარმოო გეგმის შესრულების საკითხებს. მან აღნიშნა, რომ საჭიროა დიდი ყურადღება დაეთმოს კულტურულ-საყოფაცხოვრებო მშენებლობას. მიმდინარე წელს ქარხნის კოლექტივისათვის აშენ‍დ‍ება ორ‍ი‍ ‍ბ‍ინ‍ა, ათასი კვადრატული მეტრი საცხოვრებელი ფართობი. უნდა უზრუნველყონ ახალი საცხოვრებელი სახლების დროულად გადაცემა საექსპლოატაციოდ.

ავტოქარხნის დირექტორის გ. კობალაძის, სპეციალისტების, მუშების, მშენებლების გამოსვლებში ხაზგასმით აღინიშნა, რომ ავტოქარხნელებს მტკიცედ აქვთ გადაწყვეტილი პირნათლად შეასრულონ მათ წინაშე დასახული ამოცანები, მოიპოვონ ახალი შრომითი წარმატებანი ვ. ი. ლენინის დაბადების 100 წლისთავის აღსანიშნავ შეჯიბრებაში.

საბჭოთა დელეგაცია კაიროში

კაირო, 28 იანვარი. (საკდისი). არაბთა პროფკავშირების საერთაშორისო კონფედერაციის მეოთხე კონფერენციის მუშაობაში მონაწილეობისათვის და მეგობრული ვიზიტით არაბთა გაერთიანებულ რესპუბლიკაში დღეს არაბთა გაერთიანებული რესპუბლიკის შრომის ფედერაციის მოწვევით კაიროში ჩამოვიდა საბჭოთა პროფკავშირების დელეგაცია სკკპ ცენტრალური კომიტეტის პოლიტბიუროს წევრის, საკავშირო პროფსაბჭოს თავმჯდომარის ა. ნ. შელეპინის მეთაურობით.

საბჭოთა კავშირის მეგობართა კონფერენცია ინდოეთში

დელი, 29 იანვარი. (საკდისი). აქ გაიხსნა ინდოეთ-საბჭოთა კავშირის კულტურული ურთიერთობის განვითარების საზოგადოების დელეგაციის მონაწილეობა ბუნეთე კონფერენცია. საბჭოთა კავშირისა და ინდოეთის სახელმწიფოებრივ ალმებით მორთულ დარბაზში შეიკრიბა ბუნინ 600-ზე მეტი დელეგატი, მათ შორის ინდოეთის, თვალსაჩინო პოლიტიკური და საზოგადო მოღვაწენი, „ხალხთა შორის მშვიდობის განმტკიცებისათვის" საერთაშორისო ლენინური პრემიის ლაურეატები არუნა ასაფალი და ს. სოკხეი, პარლამენტის დეპუტატები, საპატიო სტუმრთა შორის იყო საზღვარგარეთის ქვეყნებთან მეგობრობისა და კულტურული ურთიერთობის საბჭოთა საზოგადოებების კავშირის დელეგაცია — კავშირის პრეზიდიუმის თავმჯდომარის ნ. ვ. პოპოვის მეთაურობით.

საბჭოთა კავშირის მეგობართა კონფერენციამ მიიღო ინდოეთის პრემიერ-მინისტრის ინდირა განდის მისასალმებელი წერილი, რომელშიც გუთბილად უსურვებს საზოგადოებას შემდგომ წარმატებებს საბჭოთა კავშირისა და ინდოეთის ხალხთა მეგობრობის განმტკიცების საქმეში.

ასამართლებენ ვიეტნამის ომის მოწინააღმდეგეებს

ნიუ-იორკი, 29 იანვარი. (საკდისის კორესპონდენტი ნ. პახომოვი გვატყობინებს):

სსრ-ფრანცისკოს სამხედრო ტრიბუნალის წინაშე ჭარხდგა ექვსი ამერიკელი ჯარისკაცი — პირველი ჯგუფი 27 კაცისაგან. რომლებიც კატიმრობას იხდიან სამხედრო სპეციალურ ციხეში ვიეტნამის ომში მონაწილეობაზე უარის თქმის გამო.

ახალგაზრდა ამერიკელები სამართალში მისცეს იმისათვის, რომ შარშან ოქტომბერში მჯდომარე საპროტესტო დემონსტრაცია მოაწყვეს სანატიმრის ზედამხედველთა ბარბაროსობის წინააღმდეგ, რომლებმაც „ბაქცევის ცდის დროს" მოკლეს მათი ერთ-ერთი ამხანაგი. ჯარისკაცებს ბრალად დასდეს „ამბოხება", რომელიც „ამერიკის შეერთებული შტატების სამხედრო დანაშაულისათვის" კოდექსით ითვალისწინებს სიკვდილით დასჯას ან 50 წლის პატიმრობას.

საფრთხემ, რომელიც ამ ექვსი ჯარისკაცის სიცოცხლეს შეექმნა ამერიკის საზოგადოებრიობის დიდი პროტესტები გამოიწვია. „ვიეტნამის ომით შეწუხებულნი მოვდელთა და ერისკაცთა" ომის საწინააღმდეგო ორგანიზაციამ განაცხადა, რომ ჯარისკაცებისათვის წაყენებული ბრალდება „არადამიანური და სრულიად შეუფუანარებელია", ორგანიზაციამ მტკიცე პროტესტი განაცხადა ვიეტნამის ომის მოწინააღმდეგეთა სამართლებრივ წინააღმდეგ.

ინტერნაციონალიზმის პრინციპების ერთგულება

ადენი, 29 იანვარი. (საკდისი). სამხრეთ იემენის სახალხო რესპუბლიკის პრესა ბეჭდავს ბევრ მასალას, რომლებიც ეძღვნება საბჭოთა კავშირში პრეზიდენტ კახთან აშ-შაბის მეგობრულ ვიზიტს.

„საბჭოთა კავშირი მთელი მსოფლიოს ეროვნულ-განმთავისუფლებელი მოძრაობის დამცველია", „დღითი დღე მტკიცდება ჩვენი და საბჭოთა კავშირის ხალხების ურთიერთობა", „საბჭოთა კავშირი ინტერნაციონალიზმის პრინციპების ერთგულია", — ასეთი სათაურებით ბეჭდავენ მასალებს გაზეთები „ას-საური" და „14 ოქტომბერი".

ზანგთა ლიდერების აზრით

ნიუ-იორკი, 29 იანვარი. (საკდისის კორ.). სამხრეთში ქრისტიანული ხელმძღვანელობის კონფერენციის ორგანიზაციის ერთ-ერთმა ხელმძღვანელმა მღვდელმა ჯეიმს ბიელმა გუშინ ფილადელფიაში გამართულ პრეს-კონფერენციაზე გამოთქვა ეჭვი, რომ დოქტორ მარტინ ლუთერ კინგი ყოფილიყოს მარტოხელა მკვლელის — ჯეიმს რეის მსხვერპლი და არა გულდასმით დაგეგმილი შეთქმულებისა. „რეის ფსიქოლოგიურად და ფიზიკურად ძალა არ შესწევდა მოეკლა დოქტორი კინგი", განაცხადა მან. „მასთან არ გამოვრიცხავ იმ ფაქტს, რომ რეი კავშირში იყო დოქტორ კინგის მკვლელებთან.

უფრო გვიან ატლანტაში სამხრეთში ქრისტიანული ხელმძღვანელობის კონფერენციის პრეზიდენტმა მღვდელმა ქრისტიანული ხელმძღვანელობის კონფერენციის პრეზიდენტმა მღვდელმა აბერნეტი აგრეთვე გამოთქვა აზრი, რომ დოქტორ კინგის მკვლელობაში ჩარეულია რამდენიმე კაცი. მაგრამ აბერნეტი არ გამორიცხავს შესაძლებლობას, რომ თოფი რეიმ ისროლა.

დემონსტრაციები პაკისტანში

რავალპინდი, 29 იანვარი. (საკდისი). პაკისტანის მთელ რიგ ქალაქებში გრძელდება სტუდენტებისა და სხვა ჯგუფების მოსავრობის საწინააღმდეგო გამოსვლები. როგორც პაკისტანის პრესის სააგენტო იუწყება, პეშავარში მოხდა შეტაკებანი პოლიციასა და დემონსტრანტებს შორის, რომელთა დროს რამდენიმე კაცი დაშავდა. დემონსტრანტთა გასაჩუკად პოლიციამ გამოიყენა ცრემლსადენგაზიანი გრანატები.

დემონსტრაციებთან დაკავშირებით ჯარები შეიყვანეს ავრეთვე დაკის, ლაჰორის ქუჩებსა და ყარაჩის ზოგიერთ რაიონში.

დღეს რავალპინდში ჟურნალისტთა გაფიცვის გამო გაზეთები არ გამოსულა. პრესის მუშაკები გაიფიცნენ ავრეთვე დასავლეთ პაკისტანის სხვა ქალაქებშიც.

სარგოდაში მღელვარებასთან დაკავშირებით დაიხურა ყველა სასწავლებელი.

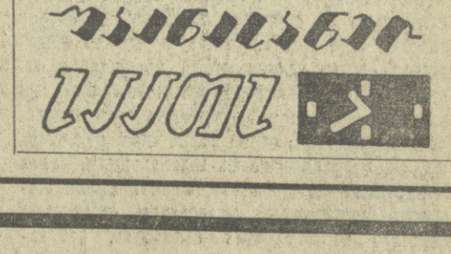

გაზაფხული გვიყვარს

ეკონომიკური თვლა უხვი მოსავლის პირობაა

ახლა უაღრესად დიდი მნიშვნელობა აქვს გაზაფხულისათვის ამთავითვე ყოველმხრივ მომზადებას. თუ როგორ მიმდინარეობს ამ მხრივ მუშაობა სოფლად, ამის შესახებ გაზეთ „კომუნისტის" რედაქციის თანამშრომელთან საუბარში საქართველოს სსრ სოფლის მეურნეობის მინისტრის მოადგილემ ამხ. ბ. კეჩხუაშვილმა განაცხადა:

რესპუბლიკის სოფლის მეურნეობის მშრომელებისათვის კარგ ტრადიციად იქცა ამინდის ყოველდღიერ პირობებში მოიპოვონ წარმატება. ეს ნათლად ჩანს 1968 წლის შედეგებიდან.

მიმდინარე წელი შარშანდელთან შედარებით მეტ მოთხოვნებს ვგულისხმობ. უნდა გავაუმჯობესოთ ფერმების ეკონომიკური ეფექტიანობა. ამიტომ ყოველი ღონისძიება, უნდა ბანაგრეს ეფექტიანობა. ამ ეფექტიანობა ეფუძნება ეკონომიკურ ანგარიშს. ეს

მოგზაურობა ლენინურ ადგილებში

ბარტინის ხაშურის რაიკომმა ფრიად მნიშვნელოვანი საქმე ითავა: შეარჩია მოწინავე პროპაგანდისტები, რომელთაც კურსი აიღეს ლენინური ადგილებისაკენ. საეკსკურსიო ჯგუფში შედიოდნენ პროპაგანდისტები: ბორის გოგალაძე, ანიკო დარჩია, გოგი გიგუაშვილი, ვიტალი გაგლოშვილი, გურამ საღარაძე, ნინო ზურაბიშვილი და გურამ ზვედელიძე. ჯგუფს ხელმძღვანელობდა პარტიის ხაშურის რაიკომის პოლიტიკური განათლების კაბინეტის გამგე მიხეილ მაზათაძე.

...ხაშური, თბილისის აეროპორტი, კუიბიშევი, ულიანოვსკი — ბელადის სამშობლო ქალაქი. ქართველი პროპაგანდისტები ეცნობიან სახლ-მუზეუმს. მათთვის თითქოს ყველაფერი ნაცნობია ვ. ი. ლენინის ბიოგრაფიიდან. მაგრამ სახლ-მუზეუმი დაკვირვებული მთხრობელია. და აი მათ თვალწინ გადაიშალა ბელადის ბიოგრაფიის ფურცლები.

14-15 წლის ასაკში ლენინი გაეცნო ნ. გ. ჩერნიშევსკის რომანს „რა ვაკეთოთ?“, რომელმაც მასზე ძლიერი შთაბეჭდილება მოახდინა. ლენინი მშვენივრად იცნობდა და აფასებდა ბ. ბელინსკის, ნ. დობროლიუბოვის, ნ. ნეკრასოვის, დ. პისარევის ნაწარმოებებს. რუსი რევოლუციონერი-დემოკრატების მოწინავე იდეებმა დიდი გავლენა მოახდინა ჭაბუკი ლენინის რევოლუციური რწმენის ჩამოყალიბებაზე.

— სახლ-მუზეუმის დოკუმენტებსა და მასალებს რომ ვეცნობოდით, — ამბობს მიხეილ მახათაძე, — თითქოს თვით ლენინს ვესაუბრებოდით. ჩვენ იქ ვნახეთ ლენინიანას ახალი ფურცელი — „ლენინი და სიმბირსკი“ — ასე ეწოდება დოკუმენტების, მოგონებებისა და მასალების კრებულს ვ. ი. ლენინის ცხოვრების სიმბირსკის პერიოდის შესახებ, რომელიც ვოლგისპირეთის წიგნის გამომცემლობამ გამოუშვა.

ამ კრებულის პირველ თავში არის 30-ზე მეტი დოკუმენტი, რომლებიც ადრე არსად გამოქვეყნებულა. ერთ-ერთ დოკუმენტში ვკითხულობთ: „ᲙᲝᲜᲘᲡᲘᲐᲗ ᲪᲜᲝ, ᲠᲝᲛ ᲛᲮᲝᲚᲝᲓ ᲔᲠᲗᲘ ᲜᲐᲬᲘᲠᲘ (ᲣᲚᲘᲐᲜᲝᲕᲘᲡᲐ) ᲨᲔᲫᲚᲔᲑᲐ ᲨᲔᲤᲣᲡᲔᲓᲔᲡ ᲣᲐᲮᲚᲔᲡᲘ ᲑᲐᲚᲘᲗ (ᲨᲔᲤᲣᲡᲔᲑᲣᲚᲘ ᲘᲧᲝ 18 ᲜᲐᲛᲨᲔᲤᲐᲠᲘ)“. კლასის დამრიგებელს ა. ფედოტჩენკოს ასეთი ჩანაწერი დაუტოვებია: „ᲕᲚᲐᲓᲘᲛᲘᲠ ᲣᲚᲘᲐᲜᲝᲕᲘ. ᲫᲐᲚᲘᲐᲜ ᲜᲘᲭᲘᲠᲘ, ᲒᲣᲚᲛᲝᲓᲒᲘᲜᲔᲓ ᲐᲮᲡᲜᲘᲚᲘ ᲛᲝᲜᲐᲬᲘᲚᲔ ᲐᲛᲐᲚᲐᲓ ᲛᲝᲛᲐᲒᲝᲜᲐ. ᲧᲐᲠᲑᲘ ᲬᲐᲠᲛᲐᲢᲔᲑᲐ ᲧᲕᲔᲚᲐ ᲡᲐᲒᲐᲜᲨᲘ. ᲡᲐᲛᲐᲒᲐᲚᲘᲗᲝᲜᲔ ᲘᲧᲝᲗᲔᲡ. ᲧᲕᲔᲚᲐ ᲡᲐᲒᲐᲜᲨᲘ ᲡᲐᲣᲗᲣᲜᲐᲚᲝ ᲜᲘᲨᲜᲔᲑᲘ ᲫᲐᲚᲘᲐᲜ ᲙᲐᲠᲒᲘᲐ. ᲒᲐᲓᲐᲪᲐᲛᲔᲚᲘᲐ ᲐᲛᲘᲡ ᲨᲔᲛᲓᲔᲒ ᲛᲘᲡᲘ ᲨᲔᲡᲐᲮᲔᲑ ᲛᲔᲢᲘ ᲛᲝᲛᲐᲒᲝᲜᲐᲗᲐ ᲨᲝᲠᲘᲡ“.

...ᲓᲘᲚᲘᲗ ᲐᲛᲘᲡ ᲨᲔᲛᲓᲔᲒ ᲩᲕᲔᲜ ᲛᲘᲡᲘ ᲛᲝᲛᲐᲒᲝᲜᲐ ᲩᲐᲜᲐᲬᲔᲠᲘᲡ ᲬᲘᲜᲐᲨᲔ ᲐᲗᲝᲗᲮᲘᲡᲬᲚᲘᲐᲜᲘ ᲠᲔᲠᲘᲜᲘᲗ ᲓᲐᲬᲔᲠᲘᲚᲘ ᲐᲡᲔᲗᲘ ᲡᲘᲢᲧᲕᲔᲑᲘ ᲒᲐᲢᲐᲪᲔᲑᲓᲐ. ᲔᲡ ᲘᲧᲝ ᲛᲝᲒᲖᲐᲣᲠᲘᲡ ᲤᲣᲠᲪᲚᲘᲡ ᲑᲝᲚᲝᲡ. ᲐᲮᲚᲐ ᲛᲔ ᲕᲘᲪᲘ ᲠᲐᲛᲓᲔᲜᲘ ᲡᲘᲢᲧᲕᲐ ᲣᲙᲕᲓᲐᲕᲘ ᲡᲐᲮᲔᲚᲘᲡᲣᲤᲚᲔᲑᲘᲡᲐᲗᲕᲘᲡ ᲑᲠᲫᲝᲚᲘᲡ ᲒᲖᲐᲡ“.

„ᲑᲝᲚᲝᲕᲘᲡᲘᲐ“: რას ეპარაკებით, ყმაწვილო? თქვენს წინ ზომ კედელია.

ᲚᲔᲜᲘᲜᲘ: კედელია, მაგრამ დამპალი, ხელი ჰკარ და დაინგრევა“.

შემდეგ, 5 დეკემბერს ვ. ი. ლენინი უნივერსიტეტიდან გარიცხეს, 7 დეკემბერს კი ყაზანის გუბერნიის სოფელ კოკუშკინოში გადასახლეს. აქ მან დაახლოებით ერთი წელი გაატარა პოლიციის ფარული მეთვალყურეობის ქვეშ. ერთი წლის შემდეგ ვ. ი. ლენინი დაბრუნდა ყაზანში, სადაც გაიცნო არალეგალური წრეების მონაწილენი. იგი შედის ნ. ე. ფედოსეევის მიერ მოწყობილ ერთ-ერთ მარქსისტულ წრეში და ღრმად სწავლობს მარქსისა და ენგელსის ნაწარმოებებს. ამ პერიოდის შესახებ პროპაგანდისტებმა კვლავ ჩაინიშნეს უბის წიგნაკებში ა. ი. ულიანოვა-ელიზაროვას მოგონებიდან, რომ „ᲚᲔᲜᲘᲜᲘ ᲒᲐᲢᲐᲪᲔᲑᲘᲗ ᲓᲐ ᲐᲪᲝᲤᲠᲘᲜᲔᲑᲓᲐ ᲛᲝᲒᲘᲜᲗᲮᲠᲝᲒᲓᲐ ᲛᲐᲠᲥᲡᲘᲡ ᲗᲔᲝᲠᲘᲘᲡ ᲡᲐᲡᲬᲣᲛᲚᲔᲑᲘᲡᲐ ᲓᲐ ᲘᲛ ᲐᲮᲐᲚ ᲞᲝᲠᲘᲖᲝᲜᲢᲔᲑᲖᲔ, ᲠᲝᲛᲔᲚᲗᲐᲒᲘᲪ ᲐᲛ ᲗᲔᲝᲠᲘᲘᲡ ᲛᲝᲛᲐᲛᲖᲐᲓᲔᲑᲐ ᲓᲐᲬᲧᲝ ᲧᲝᲤᲘᲚᲘ ᲓᲐ ᲐᲠᲘᲝᲛᲘᲡ ᲞᲠᲝᲑᲚᲔᲛᲔᲑᲘ. ᲛᲐᲒᲠᲐᲛ ᲡᲐᲮᲚᲘ ᲐᲠ ᲛᲘᲪᲘᲚᲐ ᲛᲐᲡ ᲐᲠᲐᲠᲘᲡ ᲓᲐᲛᲐᲡᲬᲐᲕᲚᲔᲑᲘᲡ ᲓᲐᲡᲐᲬᲧᲘᲡᲘ ᲓᲐ ᲛᲘᲡᲘ ᲒᲐᲜᲕᲘᲗᲐᲠᲔᲑᲘᲡ ᲞᲠᲝᲑᲚᲔᲛᲐ. ᲧᲣᲠᲐᲦᲚᲘᲗ ᲬᲐᲙᲘᲗᲮᲔᲗ ᲛᲘᲡᲘ ᲬᲘᲜᲐᲡᲬᲐᲠᲛᲝᲑᲐ ᲛᲝᲜᲐᲬᲘᲚᲔ ᲛᲐᲡᲬᲐᲕᲚᲔᲑᲘᲡ ᲓᲐ ᲛᲘᲡᲘ ᲬᲘᲜᲐᲡᲬᲐᲠᲛᲝᲑᲘᲡ ᲨᲔᲡᲐᲮᲔᲑ.

ᲛᲘᲖᲘᲚᲘ ᲛᲐᲮᲐᲗᲐᲫᲔ, ᲠᲝᲛᲔᲚᲘᲪ ᲔᲥᲡᲙᲣᲠᲡᲘᲐᲖᲔ ᲛᲝᲒᲖᲐᲣᲠᲗᲐ ᲯᲒᲣᲤᲘ ᲨᲔᲛᲓᲔᲒᲘ ᲐᲓᲒᲘᲚᲔᲑᲘᲡ ᲛᲝᲜᲐᲬᲘᲚᲔ. ᲯᲒᲣᲤᲘᲡ ᲮᲔᲚᲛᲫᲦᲕᲐᲜᲔᲚᲘ ᲘᲧᲝ ᲞᲐᲠᲢᲘᲘᲡ ᲠᲐᲘᲙᲝᲛᲘᲡ ᲞᲝᲚᲘᲢᲘᲙᲣᲠᲘ ᲒᲐᲜᲐᲗᲚᲔᲑᲘᲡ ᲙᲐᲑᲘᲜᲔᲢᲘᲡ ᲒᲐᲛᲒᲔ ᲛᲘᲮᲔᲘᲚ ᲛᲐᲮᲐᲗᲐᲫᲔ.

...ᲮᲐᲨᲣᲠᲘ, ᲗᲑᲘᲚᲘᲡᲘᲡ ᲐᲔᲠᲝ�პᲝᲠᲢᲘ, ᲙᲣᲘᲑᲘᲨᲔᲕᲘ, ᲣᲚᲘᲐᲜᲝᲕᲡᲙᲘ — ᲑᲔᲚᲐᲓᲘᲡ ᲡᲐᲛᲨᲝᲑᲚᲝ ᲥᲐᲚᲐᲥᲘ. ᲥᲐᲠᲗᲕᲔᲚᲘ ᲞᲠᲝ�პᲐ�გᲐᲜᲓᲘᲡᲢᲔᲑᲘ ᲔᲪᲜᲝᲑᲘᲐᲜ ᲮᲐᲡᲚ-ᲛᲣᲖᲔᲣᲛᲡ. ᲛᲐᲗᲗᲕᲘᲡ ᲗᲘᲗᲥᲝᲚᲘᲡ ᲧᲕᲔᲚᲐᲤᲔᲠᲘ ᲜᲐᲪᲜᲝᲑᲘᲐᲜ ᲮᲐᲡᲚ-ᲛᲣᲖᲔᲣᲛᲘᲓᲐᲜ. ᲛᲐᲒᲠᲐᲛ ᲮᲐᲡᲚ-ᲛᲣᲖᲔᲣᲛᲘ ᲓᲐᲙᲕᲘᲠᲕᲔᲑᲣᲚᲘ ᲛᲝᲗᲮᲠᲝᲑᲚᲘᲐ. ᲔᲡ ᲘᲧᲝ ᲛᲔᲠᲕᲔ ᲡᲐᲮᲚᲘ, ᲡᲐᲡᲐᲮᲚᲝ ᲓᲐᲠᲩᲘᲚᲘ ᲛᲘᲮᲔᲘᲚ ᲛᲐᲮᲐᲗᲐᲫᲔᲡ ᲓᲐ ᲛᲘᲡᲘ ᲛᲔᲣᲦᲚᲔ ᲛᲔᲣᲦᲚᲔᲗᲐ ᲨᲝᲠᲘᲡ.

ᲛᲔᲝᲗᲔ ᲡᲐᲮᲚᲘᲡ ᲛᲣᲖᲔᲣᲛᲘᲡ ᲠᲔᲠᲘᲜᲘᲗ ᲓᲐᲛᲐᲡᲬᲐᲕᲚᲔᲑᲘᲡ ᲓᲐᲡᲐᲬᲧᲘᲡᲘ ᲓᲐ ᲛᲘᲡᲘ ᲒᲐᲜᲕᲘᲗᲐᲠᲔᲑᲘᲡ ᲞᲠᲝᲑᲚᲔᲛᲐ. ᲧᲣᲠᲐᲦᲚᲘᲗ ᲬᲐᲙᲘᲗᲮᲔᲗ ᲛᲘᲡᲘ ᲬᲘᲜᲐᲡᲬᲐᲠᲛᲝᲑᲘᲡ ᲨᲔᲡᲐᲮᲔᲑ.

ᲛᲘᲖᲘᲚᲘ ᲛᲐᲮᲐᲗᲐᲫᲔ, ᲠᲝᲛᲔᲚᲘᲪ ᲔᲥᲡᲙᲣᲠᲡᲘᲐᲖᲔ ᲛᲝᲒᲖᲐᲣᲠᲗᲐ ᲯᲒᲣᲤᲘ ᲨᲔᲛᲓᲔᲒᲘ ᲐᲓᲒᲘᲚᲔᲑᲘᲡ ᲛᲝᲜᲐᲬᲘᲚᲔ. ᲯᲒᲣᲤᲘᲡ ᲮᲔᲚᲛᲫᲦᲕᲐᲜᲔᲚᲘ ᲘᲧᲝ ᲞᲐᲠᲢᲘᲘᲡ ᲠᲐᲘᲙᲝᲛᲘᲡ ᲞᲝᲚᲘᲢᲘᲙᲣᲠᲘ ᲒᲐᲜᲐᲗᲚᲔᲑᲘᲡ ᲙᲐᲑᲘᲜᲔᲢᲘᲡ ᲒᲐᲛᲒᲔ ᲛᲘᲮᲔᲘᲚ ᲛᲐᲮᲐᲗᲐᲫᲔ.

„ᲯᲝᲡᲘᲤᲘᲜᲘᲡ ᲪᲐᲡᲘᲡ ᲓᲐᲛᲐᲡᲬᲐᲕᲚᲔᲑᲘᲡ ᲓᲠᲝᲡ ᲨᲔᲛᲓᲒᲝᲛᲘ ᲐᲛᲐᲦᲚᲔᲑᲘᲗ ᲒᲐᲜᲡᲐᲙᲣᲗᲠᲔᲑᲣᲚᲘ ᲘᲧᲝ ᲩᲕᲔᲜᲘ ᲪᲮᲝᲕᲠᲔᲑᲘᲡ ᲞᲘᲠᲕᲔᲚᲘ ᲬᲚᲔᲑᲘ ᲒᲐᲜᲛᲐᲠᲯᲕᲔᲑᲐ ᲓᲐ ᲐᲮᲐᲚᲘ ᲞᲝᲠᲘᲖᲝᲜᲢᲘᲡ ᲛᲝᲞᲝᲕᲔᲑᲐ. ᲛᲐᲒᲠᲐᲛ ᲐᲛ ᲞᲠᲝᲑᲚᲔᲛᲘᲡ ᲓᲐᲛᲐᲡᲬᲐᲕᲚᲔᲑᲘᲡ ᲓᲠᲝᲡ ᲐᲠᲐᲠᲘᲡ ᲓᲐᲛᲐᲡᲬᲐᲕᲚᲔᲑᲘᲡ ᲓᲐᲡᲐᲬᲧᲘᲡᲘ ᲓᲐ ᲛᲘᲡᲘ ᲒᲐᲜᲕᲘᲗᲐᲠᲔᲑᲘᲡ ᲞᲠᲝᲑᲚᲔᲛᲐ. ᲧᲣᲠᲐᲦᲚᲘᲗ ᲬᲐᲙᲘᲗᲮᲔᲗ ᲛᲘᲡᲘ ᲬᲘᲜᲐᲡᲬᲐᲠᲛᲝᲑᲘᲡ ᲨᲔᲡᲐᲮᲔᲑ.

ᲛᲘᲖᲘᲚᲘ ᲛᲐᲮᲐᲗᲐᲫᲔ, ᲠᲝᲛᲔᲚᲘᲪ ᲔᲥᲡᲙᲣᲠᲡᲘᲐᲖᲔ ᲛᲝᲒᲖᲐᲣᲠᲗᲐ ᲯᲒᲣᲤᲘ ᲨᲔᲛᲓᲔᲒᲘ ᲐᲓᲒᲘᲚᲔᲑᲘᲡ ᲛᲝᲜᲐᲬᲘᲚᲔ. ᲯᲒᲣᲤᲘᲡ ᲮᲔᲚᲛᲫᲦᲕᲐᲜᲔᲚᲘ ᲘᲧᲝ ᲞᲐᲠᲢᲘᲘᲡ ᲠᲐᲘᲙᲝᲛᲘᲡ ᲞᲝᲚᲘᲢᲘᲙᲣᲠᲘ ᲒᲐᲜᲐᲗᲚᲔᲑᲘᲡ ᲙᲐᲑᲘᲜᲔᲢᲘᲡ ᲒᲐᲛᲒᲔ ᲛᲘᲮᲔᲘᲚ ᲛᲐᲮᲐᲗᲐᲫᲔ.

...ᲜᲐᲠᲙᲕᲔᲕᲘᲡ ᲒᲐᲓᲐᲗᲕᲐᲚᲘᲔᲠᲔᲑᲐᲛ ᲐᲡᲝᲪᲘᲐᲪᲘᲘᲗ ᲬᲐᲠᲡᲣᲚᲨᲘ ᲒᲐᲓᲐᲛᲘᲣᲒᲕᲐᲜᲐ. ᲐᲮᲚᲐ ᲙᲘᲓᲔᲕ ᲣᲤᲠᲝ ᲒᲐᲡᲐᲒᲔᲑᲘ ᲒᲐᲮᲓᲐ, ᲗᲣ ᲠᲐᲢᲛᲝ ᲘᲮᲡᲜᲔᲑᲝᲓᲜᲔᲜ ᲐᲡᲔᲗᲘ ᲡᲘᲧᲕᲐᲠᲣᲚᲘᲗᲐ ᲓᲐ ᲡᲘᲗᲑᲝᲗᲘ ᲐᲥᲕᲐᲠᲘ ᲐᲮᲐᲚᲘ ᲛᲘᲜᲐᲬᲔᲠᲘ ᲒᲐᲜᲛᲐᲠᲯᲕᲔᲑᲘᲡ ᲨᲔᲡᲐᲮᲔᲑ ᲓᲐ ᲒᲐᲛᲝᲥᲕᲔᲧᲜᲔᲑᲣᲚᲘ ᲘᲧᲝ ᲛᲘᲡᲘ ᲛᲘᲛᲐᲠᲗᲔᲑᲘᲗ ᲛᲘᲡᲘ ᲛᲘᲛᲬᲔᲠᲚᲝᲑᲐ ᲚᲔᲜᲘᲜᲘᲡ ᲪᲮᲝᲕᲠᲔᲑᲘᲡ ᲡᲘᲛᲑᲘᲠᲡᲙᲘᲡ ᲞᲔᲠᲘᲝᲓᲘᲡ ᲨᲔᲡᲐᲮᲔᲑ.

ᲛᲘᲖᲘᲚᲘ ᲛᲐᲮᲐᲗᲐᲫᲔ, ᲠᲝᲛᲔᲚᲘᲪ ᲔᲥᲡᲙᲣᲠᲡᲘᲐᲖᲔ ᲛᲝᲒᲖᲐᲣᲠᲗᲐ ᲯᲒᲣᲤᲘ ᲨᲔᲛᲓᲔᲒᲘ ᲐᲓᲒᲘᲚᲔᲑᲘᲡ ᲛᲝᲜᲐᲬᲘᲚᲔ. ᲯᲒᲣᲤᲘᲡ ᲮᲔᲚᲛᲫᲦᲕᲐᲜᲔᲚᲘ ᲘᲧᲝ ᲞᲐᲠᲢᲘᲘᲡ ᲠᲐᲘᲙᲝᲛᲘᲡ ᲞᲝᲚᲘᲢᲘᲙᲣᲠᲘ ᲒᲐᲜᲐᲗᲚᲔᲑᲘᲡ ᲙᲐᲑᲘᲜᲔᲢᲘᲡ ᲒᲐᲛᲒᲔ ᲛᲘᲮᲔᲘᲚ ᲛᲐᲮᲐᲗᲐᲫᲔ.

„ᲑᲝᲚᲝᲕᲘᲡᲘᲐ“: ᲠᲐᲡ ᲕᲐᲙᲔᲗᲝᲗ?“, ᲠᲝᲛᲔᲚᲛᲐᲪ ᲛᲐᲡᲗᲕᲘᲡ ᲛᲘᲗᲮᲝᲚᲘᲡ ᲬᲘᲜᲐᲡᲬᲐᲠᲛᲝᲑᲐᲨᲘ ᲛᲘᲰᲧᲐᲕᲓᲐ. ᲔᲡ ᲘᲧᲝ ᲛᲝᲒᲖᲐᲣᲠᲘᲡ ᲬᲘᲜᲐᲡᲬᲐᲠᲛᲝᲑᲐ ᲛᲝᲜᲐᲬᲘᲚᲔ ᲐᲛᲐᲚᲐᲓ ᲛᲝᲛᲐᲒᲝᲜᲐ. ᲚᲔᲜᲘᲜᲘᲡ ᲛᲨᲕᲔᲜᲘᲔᲠᲘ ᲪᲮᲝᲕᲠᲔᲑᲘᲡ ᲞᲘᲠᲕᲔᲚᲘ ᲬᲚᲔᲑᲘᲡ ᲒᲐᲜᲛᲐᲠᲯᲕᲔᲑᲐ ᲓᲐ ᲐᲮᲐᲚᲘ ᲞᲝᲠᲘᲖᲝᲜᲢᲘᲡ ᲛᲝᲞᲝᲕᲔᲑᲐ. ᲛᲐᲒᲠᲐᲛ ᲡᲐᲮᲚᲘ ᲐᲠ ᲛᲘᲪᲘᲚᲐ ᲛᲐᲡ ᲐᲠᲐᲠᲘᲡ ᲓᲐᲛᲐᲡᲬᲐᲕᲚᲔᲑᲘᲡ ᲓᲐᲡᲐᲬᲧᲘᲡᲘ ᲓᲐ ᲛᲘᲡᲘ ᲒᲐᲜᲕᲘᲗᲐᲠᲔᲑᲘᲡ ᲞᲠᲝᲑᲚᲔᲛᲐ. ᲧᲣᲠᲐᲦᲚᲘᲗ ᲬᲐᲙᲘᲗᲮᲔᲗ ᲛᲘᲡᲘ ᲬᲘᲜᲐᲡᲬᲐᲠᲛᲝᲑᲘᲡ ᲨᲔᲡᲐᲮᲔᲑ.

ᲛᲘᲖᲘᲚᲘ ᲛᲐᲮᲐᲗᲐᲫᲔ, ᲠᲝᲛᲔᲚᲘᲪ ᲔᲥᲡᲙᲣᲠᲡᲘᲐᲖᲔ ᲛᲝᲒᲖᲐᲣᲠᲗᲐ ᲯᲒᲣᲤᲘ ᲨᲔᲛᲓᲔᲒᲘ ᲐᲓᲒᲘᲚᲔᲑᲘᲡ ᲛᲝᲜᲐᲬᲘᲚᲔ. ᲯᲒᲣᲤᲘᲡ ᲮᲔᲚᲛᲫᲦᲕᲐᲜᲔᲚᲘ ᲘᲧᲝ ᲞᲐᲠᲢᲘᲘᲡ ᲠᲐᲘᲙᲝᲛᲘᲡ ᲞᲝᲚᲘᲢᲘᲙᲣᲠᲘ ᲒᲐᲜᲐᲗᲚᲔᲑᲘᲡ ᲙᲐᲑᲘᲜᲔᲢᲘᲡ ᲒᲐᲛᲒᲔ ᲛᲘᲮᲔᲘᲚ ᲛᲐᲮᲐᲗᲐᲫᲔ.

...ᲛᲔᲠᲕᲔ ᲡᲐᲮᲚᲘᲡ ᲛᲣᲖᲔᲣᲛᲘᲡ ᲓᲝᲙᲣᲛᲔᲜᲢᲔᲑᲘᲡ ᲛᲘᲛᲮᲔᲚᲕᲘᲗ ᲛᲘᲡᲘ ᲛᲘᲛᲬᲔᲠᲚᲝᲑᲐ ᲚᲔᲜᲘᲜᲘᲡ ᲪᲮᲝᲕᲠᲔᲑᲘᲡ ᲡᲘᲛᲑᲘᲠᲡᲙᲘᲡ ᲞᲔᲠᲘᲝᲓᲘᲡ ᲨᲔᲡᲐᲮᲔᲑ. ᲛᲐᲒᲠᲐᲛ ᲡᲐᲮᲚᲘᲡ ᲛᲣᲖᲔᲣᲛᲘᲡ ᲓᲐᲛᲐᲠᲗᲣᲚᲘ ᲛᲝᲜᲐᲬᲘᲚᲔᲗᲐ ᲨᲝᲠᲘᲡ ᲐᲠᲘᲡ ᲙᲘᲓᲔᲕ ᲡᲐᲛᲘ ᲬᲚᲘᲡ ᲬᲘᲜ ᲛᲘᲗᲘ ᲛᲘᲗᲘᲗᲔᲑᲣᲚᲘ ᲘᲧᲝ ᲛᲘᲡᲘ ᲛᲔᲣᲦᲚᲔ ᲛᲔᲣᲦᲚᲔᲗᲐ ᲨᲝᲠᲘᲡ.

ᲛᲔᲝᲗᲔ ᲡᲐᲮᲚᲘᲡ ᲛᲣᲖᲔᲣᲛᲘᲡ ᲠᲔᲠᲘᲜᲘᲗ ᲓᲐᲛᲐᲡᲬᲐᲕᲚᲔᲑᲘᲡ ᲓᲠᲝᲡ ᲨᲔᲛᲓᲒᲝᲛᲘ ᲐᲛᲐᲦᲚᲔᲑᲘᲗ ᲒᲐᲜᲡᲐᲙᲣᲗᲠᲔᲑᲣᲚᲘ ᲘᲧᲝ ᲩᲕᲔᲜᲘ ᲪᲮᲝᲕᲠᲔᲑᲘᲡ ᲞᲘᲠᲕᲔᲚᲘ ᲬᲚᲔᲑᲘᲡ ᲒᲐᲜᲛᲐᲠᲯᲕᲔᲑᲐ ᲓᲐ ᲐᲮᲐᲚᲘ ᲞᲝᲠᲘᲖᲝᲜᲢᲘᲡ ᲛᲝᲞᲝᲕᲔᲑᲐ. ᲛᲐᲒᲠᲐᲛ ᲡᲐᲮᲚᲘ ᲐᲠ ᲛᲘᲪᲘᲚᲐ ᲛᲐᲡ ᲐᲠᲐᲠᲘᲡ ᲓᲐᲛᲐᲡᲬᲐᲕᲚᲔᲑᲘᲡ ᲓᲐᲡᲐᲬᲧᲘᲡᲘ ᲓᲐ ᲛᲘᲡᲘ ᲒᲐᲜᲕᲘᲗᲐᲠᲔᲑᲘᲡ ᲞᲠᲝᲑᲚᲔᲛᲐ. ᲧᲣᲠᲐᲦᲚᲘᲗ ᲬᲐᲙᲘᲗᲮᲔᲗ ᲛᲘᲡᲘ ᲬᲘᲜᲐᲡᲬᲐᲠᲛᲝᲑᲘᲡ ᲨᲔᲡᲐᲮᲔᲑ.

ᲛᲘᲖᲘᲚᲘ ᲛᲐᲮᲐᲗᲐᲫᲔ, ᲠᲝᲛᲔᲚᲘᲪ ᲔᲥᲡᲙᲣᲠᲡᲘᲐᲖᲔ ᲛᲝᲒᲖᲐᲣᲠᲗᲐ ᲯᲒᲣᲤᲘ ᲨᲔᲛᲓᲔᲒᲘ ᲐᲓᲒᲘᲚᲔᲑᲘᲡ ᲛᲝᲜᲐᲬᲘᲚᲔ. ᲯᲒᲣᲤᲘᲡ ᲮᲔᲚᲛᲫᲦᲕᲐᲜᲔᲚᲘ ᲘᲧᲝ ᲞᲐᲠᲢᲘᲘᲡ ᲠᲐᲘᲙᲝᲛᲘᲡ ᲞᲝᲚᲘᲢᲘᲙᲣᲠᲘ ᲒᲐᲜᲐᲗᲚᲔᲑᲘᲡ ᲙᲐᲑᲘᲜᲔᲢᲘᲡ ᲒᲐᲛᲒᲔ ᲛᲘᲮᲔᲘᲚ ᲛᲐᲮᲐᲗᲐᲫᲔ.

...ᲛᲔᲝᲗᲔ ᲡᲐᲮᲚᲘᲡ ᲛᲣᲖᲔᲣᲛᲘᲡ ᲓᲝᲙᲣᲛᲔᲜᲢᲔᲑᲘᲡ ᲛᲘᲛᲮᲔᲚᲕᲘᲗ ᲛᲘᲡᲘ ᲛᲘᲛᲬᲔᲠᲚᲝᲑᲐ ᲚᲔᲜᲘᲜᲘᲡ ᲪᲮᲝᲕᲠᲔᲑᲘᲡ ᲡᲘᲛᲑᲘᲠᲡᲙᲘᲡ ᲞᲔᲠᲘᲝᲓᲘᲡ ᲨᲔᲡᲐᲮᲔᲑ. ᲛᲐᲒᲠᲐᲛ ᲡᲐᲮᲚᲘᲡ ᲛᲣᲖᲔᲣᲛᲘᲡ ᲓᲐᲛᲐᲠᲗᲣᲚᲘ ᲛᲝᲜᲐᲬᲘᲚᲔᲗᲐ ᲨᲝᲠᲘᲡ ᲐᲠᲘᲡ ᲙᲘᲓᲔᲕ ᲡᲐᲛᲘ ᲬᲚᲘᲡ ᲬᲘᲜ ᲛᲘᲗᲘ ᲛᲘᲗᲘᲗᲔᲑᲣᲚᲘ ᲘᲧᲝ ᲛᲘᲡᲘ ᲛᲔᲣᲦᲚᲔ ᲛᲔᲣᲦᲚᲔᲗᲐ ᲨᲝᲠᲘᲡ.

ᲛᲔᲝᲗᲔ ᲡᲐᲮᲚᲘᲡ ᲛᲣᲖᲔᲣᲛᲘᲡ ᲠᲔᲠᲘᲜᲘᲗ ᲓᲐᲛᲐᲡᲬᲐᲕᲚᲔᲑᲘᲡ ᲓᲠᲝᲡ ᲨᲔᲛᲓᲒᲝᲛᲘ ᲐᲛᲐᲦᲚᲔᲑᲘᲗ ᲒᲐᲜᲡᲐᲙᲣᲗᲠᲔᲑᲣᲚᲘ ᲘᲧᲝ ᲩᲕᲔᲜᲘ ᲪᲮᲝᲕᲠᲔᲑᲘᲡ ᲞᲘᲠᲕᲔᲚᲘ ᲬᲚᲔᲑᲘᲡ ᲒᲐᲜᲛᲐᲠᲯᲕᲔᲑᲐ ᲓᲐ ᲐᲮᲐᲚᲘ ᲞᲝᲠᲘᲖᲝᲜᲢᲘᲡ ᲛᲝᲞᲝᲕᲔᲑᲐ. ᲛᲐᲒᲠᲐᲛ ᲡᲐᲮᲚᲘ ᲐᲠ ᲛᲘᲪᲘᲚᲐ ᲛᲐᲡ ᲐᲠᲐᲠᲘᲡ ᲓᲐᲛᲐᲡᲬᲐᲕᲚᲔᲑᲘᲡ ᲓᲐᲡᲐᲬᲧᲘᲡᲘ ᲓᲐ ᲛᲘᲡᲘ ᲒᲐᲜᲕᲘᲗᲐᲠᲔᲑᲘᲡ ᲞᲠᲝᲑᲚᲔᲛᲐ. ᲧᲣᲠᲐᲦᲚᲘᲗ ᲬᲐᲙᲘᲗᲮᲔᲗ ᲛᲘᲡᲘ ᲬᲘᲜᲐᲡᲬᲐᲠᲛᲝᲑᲘᲡ ᲨᲔᲡᲐᲮᲔᲑ.

ᲛᲘᲖᲘᲚᲘ ᲛᲐᲮᲐᲗᲐᲫᲔ, ᲠᲝᲛᲔᲚᲘᲪ ᲔᲥᲡᲙᲣᲠᲡᲘᲐᲖᲔ ᲛᲝᲒᲖᲐᲣᲠᲗᲐ ᲯᲒᲣᲤᲘ ᲨᲔᲛᲓᲔᲒᲘ ᲐᲓᲒᲘᲚᲔᲑᲘᲡ ᲛᲝᲜᲐᲬᲘᲚᲔ. ᲯᲒᲣᲤᲘᲡ ᲮᲔᲚᲛᲫᲦᲕᲐᲜᲔᲚᲘ ᲘᲧᲝ ᲞᲐᲠᲢᲘᲘᲡ ᲠᲐᲘᲙᲝᲛᲘᲡ ᲞᲝᲚᲘᲢᲘᲙᲣᲠᲘ ᲒᲐᲜᲐᲗᲚᲔᲑᲘᲡ ᲙᲐᲑᲘᲜᲔᲢᲘᲡ ᲒᲐᲛᲒᲔ ᲛᲘᲮᲔᲘᲚ ᲛᲐᲮᲐᲗᲐᲫᲔ.

...ᲛᲔᲝᲗᲔ ᲡᲐᲮᲚᲘᲡ ᲛᲣᲖᲔᲣᲛᲘᲡ ᲓᲝᲙᲣᲛᲔᲜᲢᲔᲑᲘᲡ ᲛᲘᲛᲮᲔᲚᲕᲘᲗ ᲛᲘᲡᲘ ᲛᲘᲛᲬᲔᲠᲚᲝᲑᲐ ᲚᲔᲜᲘᲜᲘᲡ ᲪᲮᲝᲕᲠᲔᲑᲘᲡ ᲡᲘᲛᲑᲘᲠᲡᲙᲘᲡ ᲞᲔᲠᲘᲝᲓᲘᲡ ᲨᲔᲡᲐᲮᲔᲑ. ᲛᲐᲒᲠᲐᲛ ᲡᲐᲮᲚᲘᲡ ᲛᲣᲖᲔᲣᲛᲘᲡ ᲓᲐᲛᲐᲠᲗᲣᲚᲘ ᲛᲝᲜᲐᲬᲘᲚᲔᲗᲐ ᲨᲝᲠᲘᲡ ᲐᲠᲘᲡ ᲙᲘᲓᲔᲕ ᲡᲐᲛᲘ ᲬᲚᲘᲡ ᲬᲘᲜ ᲛᲘᲗᲘ ᲛᲘᲗᲘᲗᲔᲑᲣᲚᲘ ᲘᲧᲝ ᲛᲘᲡᲘ ᲛᲔᲣᲦᲚᲔ ᲛᲔᲣᲦᲚᲔᲗᲐ ᲨᲝᲠᲘᲡ.

ᲛᲔᲝᲗᲔ ᲡᲐᲮᲚᲘᲡ ᲛᲣᲖᲔᲣᲛᲘᲡ ᲠᲔᲠᲘᲜᲘᲗ ᲓᲐᲛᲐᲡᲬᲐᲕᲚᲔᲑᲘᲡ ᲓᲠᲝᲡ ᲨᲔᲛᲓᲒᲝᲛᲘ ᲐᲛᲐᲦᲚᲔᲑᲘᲗ ᲒᲐᲜᲡᲐᲙᲣᲗᲠᲔᲑᲣᲚᲘ ᲘᲧᲝ ᲩᲕᲔᲜᲘ ᲪᲮᲝᲕᲠᲔᲑᲘᲡ ᲞᲘᲠᲕᲔᲚᲘ ᲬᲚᲔᲑᲘᲡ ᲒᲐᲜᲛᲐᲠᲯᲕᲔᲑᲐ ᲓᲐ ᲐᲮᲐᲚᲘ ᲞᲝᲠᲘᲖᲝᲜᲢᲘᲡ ᲛᲝᲞᲝᲕᲔᲑᲐ. ᲛᲐᲒᲠᲐᲛ ᲡᲐᲮᲚᲘ ᲐᲠ ᲛᲘᲪᲘ

საერთაშორისო ცხოვრება

სლოვაკიის პროფკავშირთა ურილობა

პრაღა, 28 იანვარი. (საკდესი). როგორც ჩეხოსლოვაკიის დეპუტათა საბჭენმო იუწყება, გუშინ ბრატისლავაში მუშაობა დაიწყო სლოვაკიის პროფკავშირთა პირველმა ურილობამ.

ურილობის მონაწილეებმა მიიღეს სლოვაკიის რეგიონალური პროფკავშირული მოძრაობის პროგრამა და წესდება.

ურილობას ესწრებიან სლოვაკიის კომპარტიის ცენტრალური კომიტეტის დელეგაცია სლოვაკიის კომპარტიის ცენტრალური კომიტეტის პირველი მდივნის **გ. ჰუსაკის** მეთაურობით, აგრეთვე სლოვაკიის ეროვნული საბჭოს, სლოვაკიის სოციალისტური რესპუბლიკის მთავრობის, ჩეხოსლოვაკიის სოციალისტური რესპუბლიკის პროფკავშირთა ცენტრალური საბჭოსა და ჩეხიის პროფიესიული კავშირების საბჭოს დელეგაციები.

ურილობაზე ძირითადი მოხსენება გააკეთა სლოვაკიის პროფკავშირთა საბჭოს თავმჯდომარემ **ვ. დაუბნერმა.**

ურილობაზე სიტყვა წარმოთქვა სლოვაკიის კომპარტიის ცენტრალური კომიტეტის პირველმა მდივანმა **გ. ჰუსაკმა,** რომელიც, „კერძოდ, შეეხო სლოვაკიაში შექმნილ პოლიტიკურ მდგომარეობას და უკანასკნელი დღეების ამბებს.

გასული კვირის ამბების პოლიტიკური მხარე, თქვა ორატორმა, პარტიის ხელმძღვანელობას აიძულებს შესაბამისი დასკვნები გამოიტანოს. სლოვაკიის კომუნისტური პარტიის ხელმძღვანელობის სახელით შემიძლია გითხრათ, რომ ყოველგვარ მთმენებას აქვს საზღვარი და არავის ნებას არ მივცემთ ძირი გამოუთხაროს ჩვენს სახელმწიფოს, განაცხადა გ. ჰუსაკმა. ურილობის მონაწილეთა ტაშის გრიალში.

გასულმა კვირამ სლოვაკიაში დაგვანახვა, რომ ჩვენს ხალხში საკმაოდ არის ჯანსაღი ძალები. დიდად ვიფიცებით სლოვაკიის პროფკავშირთა მოქმედებას საწარმოებში და ცალკეული პროფესიული კავშირების ხელმძღვანელობას, რომლებიც მოვლენებს საღად ეფეგმოდნენ, ხელს უწყობდნენ კომსოლიდაციასა და სიმშვიდეს სლოვაკიაში.

ოპოზიციური ძალების უკანასკნელი გამოხდომა დამთავრდა მათი სრული პოლიტიკური კრახით, აღნიშნა შემდეგ ორატორმა. სლოვაკიის მშრომელი ხალხის თვითთმასებმა მხარი დაუჭირეს კომუნისტური პარტიის ხაზს, სლოვაკიის მთავრობის ხაზს. სლოვაკიის პროფესიული კავშირების ხაზს, და აქ შენარჩუნებული იყო სიმშვიდე.

სლოვაკიის კომუნისტური პარტია იცდება, რომ დღის წესრიგში დაიყენოს ნორმალური შრომითი პრობლემები, რომლებიც ჩვენში ძალზე ბევრია. თქვა დასასრულ გ. ჰუსაკმა.

შემდეგ სიტყვა მიეცა სლოვაკიის სოციალისტური რესპუბლიკის მთავრობის თავმჯდომარეს **შ. სადოვსკის.** მან აღნიშნა, რომ სლოვაკიის მთავრობა ისწრაფვის სლოვაკიაში შექმნას მშვიდობიანი პირობები, რათა თითოეულს შეიძლოს აქტიურად შეიწყოს ხელი შემოქმედებითი ძალების განვითარებას ურილობის მონაწილენი მჭიუხარე ტაშით შეხვდნენ მის სიტყვებს, რომ მთავრობა ყოველ ღონეს იხმარს ჩეხოსლოვაკიის სოციალისტური რესპუბლიკის ერთობის დასაცავად.

ბრძოლები სამხრეთ ვიეტნამში

საიგონი, 29 იანვარი. (საკდესი). ზალაის პროვინციაში ორი კვირის შეტევითი ოპერაციების დროს სამხრეთ ვიეტნამის განთავისუფლების სახალხო შეიარაღებული ძალების მებრძოლებმა მწყობრიდან გამოიყვანეს მოწინააღმდეგის 1.200-მდე ჯარისკაცი და ოფიცერი, მათ შორის 350 ამერიკელი სამხედრო მოსამსახურე. ამას იუწყება ვიეტნამის საინფორმაციო საგენტო, როშელიც იმოწმებს განთავისუფლების საგენტოს. სამხრეთვიეტნამელმა პატრიოტებმა ჩამოაგდეს 15 ვერტმფრენავი და მოსპეს 9 ქვეშეხი.

21 იანვარს სამხრეთ ვიეტნამის განთავისუფლების ეროვნული ფრონტის ნაწილებმა მთელი რიგი წარმატებითი იერიშები მიიტანეს ამერიკის შეერთებული შტატების მე-4 ქვეითი დივიზიის 1-ლი ბატალიონის პოზიციებისა და მარინონეტული ჯარების 42-ე პოლკის მე-2 ბატალიონის პოზიციების წინააღმდეგ.

22, 23 და 24 იანვარს სახრძოლო ოპერაციების დროს პატრიოტებმა მწყობრიდან გამოიყვანეს საიგონის ჯარების 4 ასეული.

აშშ

იზრდება დამნაშავეობა

ვაშინგტონი, 29 იანვარი. (საკდესი). პრეზიდენტმა ნიქსონმა რესპუბლიკელთა ლიდერებს კონგრესში განუცხადა, რომ აპირებს სხვოვოს კონგრესს დამატებითი ასიგნებანი „დანაშაულობის წინააღმდეგ საბრძოლველად“.

ეს განაცხადა გუშინ სენატის რესპუბლიკური ფრაქციის ლიდერმა ე. დირქსენმა პრეზიდენტ ნიქსონთან თათბირის შემდეგ. მაგრამ, მისი სიტყვებიდან ჩანს, რომ საქმე ეხება მხოლოდ მთავრობის განზრახვას გააფიდოს მოსამართლეთა აპარატი და იუსტიციის სამინისტროს შტატი, რომლებიც დიდი დატვირთვის გამო თავს ვერ ართმევენ სამუშაოს მოცულობას.

დანაშავეობის პრობლემამ ამერიკის შეერთებულ შტატებში საერთოდ და ამერიკის დედაქალაქში კერძოდ, ამ ქვეყნის ისტორიაში უმაგალითო მასშტაბი მიიღო. პრეზიდენტმა ნიქსონმა პრესკონფერენციაზე აღიარა, რომ ამერიკის შეერთებული შტატების დედაქალაქში, აგრეთვე ზოგიერთ სხვა დიდ ქალაქში ფრიად საშიში გახდა ქუჩაში გასვლა, განსაკუთრებით საღამოს საათებში. გაზეთმა „ნიუ-იორკ ტაიმსმა“ უსაფუძვლოდ როდი უწოდა ვაშინგტონს „შიშისა და დანაშავეობის“ ქალაქი.

საბჭოთა კავშირ-ბულგარეთის თანამშრომლობა

საბჭოთა კავშირისა და ბულგარეთის მეცნიერულ-ტექნიკური ურთიერთობის შემდგომ გაღრმავებასა და გაფართოებას ითვალისწინებს სსრ კავშირის მინისტრთა საბჭოს მეცნიერებისა და ტექნიკის სახელმწიფო კომიტეტისა და ბულგარეთის სახალხო რესპუბლიკის მეცნიერებისა და ტექნიკური პროგრესის სახელმწიფო კომიტეტის თანამშრომლობის 1969-1970 წლების გეგმა, რომელსაც ხელი მოაწერეს მოსკოვში 28 იანვარს.

თანამშრომლობის ერთ-ერთი უმნიშვნელოვანესი მიმართულებაა მეცნიერული და ტექნიკური კვლევის გეგმების კოორდინაცია სსრ კავშირისა და ბულგარეთის სახალხო რესპუბლიკაში 1971-1975 წლებში.

ფართოვდება გამოცდილების გაზიარება მეცნიერულ-ტექნიკური განვითარების დაგეგმვის, დაფინანსებისა და მართვის სისტემის სრულყოფის დარგში. მხარეები გაიერთიანებენ ძალებს, რათა აამაღლონ სამეცნიერო ორგანიზაციათა მუშაობის ეფექტიანობა და დაარჩარონ სახალხო მეურნეობაში მეცნიერებისა და ტექნიკის მიღწევათა გამოყენება. დასახულია მეცნიერულ-ტექნიკური ინფორმაციის გაცვლის, მეცნიერულ-ტექნიკური თანამშრომლობის ეფექტიანობის ამაღლების დიდი პროგრამა.

(საკდესი).

მწვავე პროგლემა

ნიუ-იორკი, 29 იანვარი. (საკდესი). „ქალაქების კრიზისი“ ამერიკის შეერთებული შტატების ერთ-ერთი ყველაზე მწვავე სოციალური პრობლემაა, რომელიც დიდად აშფოთებს ამერიკის ხაზოგადოებრიობას. ამერიკელთა დიდი უმრავლესობის აზრით, როშელთა გამოკითხვა მოაწყო ლუის ჰარისის სამსახურმა, საზოგადოებრივი აზრის გამოკითხვის კერძო საწარმომ, ქალაქების პრობლემა ერთ-ერთი ყველაზე მწვავე პრობლემაა და საჭიროებს ოსწრაფულად გადაჭრას.

გამოკითხულთა 92 პროცენტის ერთსულოვანი აზრით, ამერიკის ქალაქებში ცხოვრების ცხელი პირობებია. ამასთანავე ყველა აღინიშნა ქალაქების ოხერი საჭირბოროტო საკითხები, როგორიც არის დიდძალი ჯურღმულები, მაღალი ბინის ქირა, დამნაშავეობის ზრდა, ჰაერის გაჭუჭყიანება და სხვა.

ამართლებენ აგრესიას

ვაშინგტონი, 29 იანვარი. (საკდესი). ამერიკის შეერთებული შტატების ელჩმა იაპონიაში ალექსის ჯონსონმა, რომელიც პრეზიდენტმა ნიქსონმა დანიშნა პოლიტიკურ საქმეებში სახელმწიფო მდივნის მოადგილის პოსტზე, გუშინ განაცხადა, რომ შეერთებულმა შტატებმა „ეარგახნით უნდა დატოვოს“ თავისი შეიარაღებული ძალები აზიასა და წუნარი ოკეანის რაიონში.

ა. ჯონსონი გამოვიდა სენატის საგარეო საქმეთა კომისიის სხდომაზე, რომელიც უსმენდა მას ახალ პოსტზე დამტკიცების წინ. ა. ჯონსონი ამართლებდა ამერიკის შეერთებული შტატების წინა მთავრობის საგიენტესებს. მან განაცხადა, რომ საჭიროა „ანგარეშგების“ ძველი კურსი ვიეტნამის მიმართ.

სენატის საგარეო საქმეთა კომისიის თავმჯდომარემ უ. ფულბრაიტმა ვიეტნამის შესახებ ა. ჯონსონის განცხადებათა გამო თქვა, საეჭვოდ მიმაჩნია, რომ ა. ჯონსონს შეეძლოს „ობიექტური რჩევა“ მისცეს ახალ პრეზიდენტ ნიქსონსო. ა. ჯონსონის დამტკიცების საკითხის გადაჭრა გადადებულია კომისიის შემდეგ სხდომამდე.

მოუწოდებენ ერთობისათვის

ბონი, 29 იანვარი. (საკდესი). დასავლეთ გერმანიის სხვადასხვა ქალაქში მიმდინარეობს პარტიის „დემოკრატიული პროგრესის აქციის“ წინასაარჩევნო კრებები, რომლებზეც ასახელებენ ბუნდესტაგის დეპუტატობის კანდიდატებს ამ პარტიისაგან, რომელმაც ახლა შეაკავშირა ბონის პოლიტიკური კურსის წინააღმდეგ მებრძოლი დემოკრატიული ძალები.

როგორც გაზეთი „დოიჩე ფოლკსციტუნგი“ წერს, „დემოკრატიული პროგრესის აქციის“ კრებაზე ესენში ამ პარტიის. პრეზიდიუმის წევრმა პროფესორმა ეერნერ პოფმანმა ხაზგასმით აღნიშნა, რომ საჭიროა გერმანიის ფედერაციული რესპუბლიკის დემოკრატიული ძალების ერთობა ამა წლის შემოდგომის არჩევნებისათვის მზადების პერიოდში. „საგანგებო კანონების მიღებამ საბოლოოდ ცხადყო, რომ ბუნდესტაგში შემავალი სამი პარტია მთლიანად ჩამოშორდა ხალხს, დემოკრატია კი მათთვის უცხო ცნებად გადაქცა“, განაცხადა პროფესორმა პოფმანმა.

მან აღნიშნა, რომ ყველა, ვინც უმაყოფილოა და არ ეთანხმება ბონის ახლანდელ პოლიტიკას, უნდა გაერთიანდეს დემოკრატიულ საარჩევნო კავშირში, რომლის მატარებელია „დემოკრატიული პროგრესის აქცია“.

საბჭოთა კავშირი

ფაქტები

◆ **სოფია, 29 იანვარი. (საკდესი).** ვარნის გიორგი დიმიტროვის სახელობის გემთსაშენებელმა ქარხანამ წყალში ჩაუშვა სსრ კავშირის ნავთობსასხმელი ფლოტისათვის განკუთვნილი ტანკერი, რომლის წყალწყვა 5 ათასი ტონაა. ახალ ტანკერს ეწოდა „ვოლგონეფტი“.

◆ **ბერლინი, 28 იანვარი. (საკდესი).** დღეს ბერლინში დაიწყო ევროპის სოციალისტური ქვეყნების გენერალურ პროკურორთა თათბირი.

◆ **ნიუ-იორკი, (საკდესი).** დასავლეთ გერმანიის შტატის შახტების 135 ათასი მეშახტიდან ასი ათასზე მეტი ფილტვებითაა დაავადებული. ეს მონაცემები დასახელეს მეშახტეთა ასოციაციის კონფერენციაზე, როშელიც იბრძვის შრომის დაცვის გაუმჯობესებისათვის.

კონფერენციის მონაწილეებმა მოითხოვეს შრომის დაცვის კანონმდებლობის გაძლიერება, აგრეთვე შახტებში სანიტარიული სისტემის გაუმჯობესება.

ᲛᲝᲒᲖᲐᲣᲠᲝᲑᲐ ᲓᲐ ᲨᲘᲜᲐᲒᲔᲭᲓᲘᲚᲔᲑᲘᲡ

ᲞᲐᲠᲘᲖᲘ ᲓᲐ ᲞᲐᲠᲘᲖᲔᲚᲔᲑᲘ

ᲟᲣᲠᲜᲐᲚᲘᲡᲢᲘᲡ ᲓᲦᲘᲣᲠᲘᲓᲐᲜ

ᲞᲐᲠᲘᲖᲘᲡ გაზეთების მიმმხილველები ტრადიციულად აჯამებენ წარსულს და ცდილობენ ჩაინიშნონ მომავალში. მოდაში მყოფი ასტროლოგები 1969 წლის ჰოროსკოპების შედგენაზე იმტკიცებენ თავს. ყველა წინ იყურება: ცდილობენ გამოიცნონ მომავალი, ვარაუდობენ, გეგმავენ, პროგნოზებს ადგენენ. მე კი, ყველა ტრადიციისა და ჩვეულების საწინააღმდეგოდ, მინდა დავუბრუნდე წარსულს — იმ პარიზს, როცა მთავრდებოდა ზაფხულის არდადეგები, რომელსაც გაზეთების მუშაკებმა მოუსვენარი უწოდეს.

პარიზის არდადეგები დასასრულს უახლოვდებოდა. პარიზელები შინ ბრუნდებოდნენ ზღვის კურორტებზე და მთებში მზისგან გარუჯულნი, სოფლად მოკეთებულნი, სადაც თავიანთ „ეაკანსებს“ ატარებდნენ. ქალაქი თითქოს დარაბებს აღებდა, რომლებიც პატრონების შინ არყოფნისას დაკეტილი იყო, კარს უღებდა ახალ ყოველდღიურ საზრუნავს, სახლის დარეკ გარეთ ტოვებდა საზაფხულო დასვენების უდარდელ დღეებს. მანქანების ნაკადი კვლავ აფრთოვებდა ქუჩების არტერიებს. „პიკ“ საათებში ისინი ისე იჭედებოდნენ მანქანებით, როგორც ძნელად დასაცხრომი თრომბები. ზაფხულში დაშვებულმა გაზეთებმა კვლავ მოიმატეს წონა და ფურცლები. ზრუნვის ნიშნები ისევ დაეტყოთ სახეზე პარიზელებს: შრომითი თვის დაწყებასთან ერთად უბრუნდებოდათ ძველი საზრუნავი და პრობლემები. ისინი მეტად ბევრია დღევანდელ საფრანგეთში, ბევრია პარიზში — ახალგაზრდობის განათლებისა და მდგომარეობის პრობლემებით დაწყებული და ეკონომიური პოლიტიკით დამთავრებული — და ყველამ მკვეთრად იჩინეს თავი მაისის იმ ამბების დღეებში, რომლებმაც ცხადყვეს კაპიტალისტური სისტემის ეს გაჭიანურებული დაავადებანი. წლის დამდეგს პარიზის გაზეთების მიმო ილვილები შედგენების შეჯამების შემდეგ ასე თუ ისე გაიხსენებენ მთელ პრობლემებს ან, პირიქით, შეეცდებიან შენიღბონ იმედების ვარდისფერი ფარდით. მაგრამ მე მინდა, როგორც ზემოთ ვთქვი, დავუბრუნდე პარიზის იმ სექტემბრის დღეებს, როცა ვენსენის ტყეში გაიმართა გაზეთ „ლუმანიტეს“ დიდი ტრადიციული დღესასწაული, რომელზეც სხვა საბჭოთა სტუმრებს შორის მეც ვიყავი.

„ლუმანიტეს“ დღესასწაული მუდამ პირველი დიდი პოლიტიკური მოვლენაა ზაფხულის შვებულებათა დამთავრების შემდეგ, შრომისა და ბრძოლის წელთან კონტაქტის დამყარების დასაწყისია“, — წერდა „ლუმანიტეში“ თავის რეპორტაჟში რობერ ლეშენი.

ამიტომ დღესასწაულში, რომელიც ორ დღეს მიმდინარეობდა პარიზის ერთ-ერთ ულამაზეს გარეუბანში— ვენსენში, ისე უნდა მოეყარა თავი პარიზელთა პოლიტიკურ სიმპათიებს, როგორც. ფოკუსში. საინტერესო და დამახასიათებელია, რომ ბურჟუაზიულ პრესას ყურადღებიდან არ გამორჩენია ეს ამბავი: ჩვეულებრივ არა თუ კომენტარს არ უკეთებდნენ „ლუმანიტეს“ დღესასწაულს, არამედ მის შესახებ ცნობასაც არ ათავსებდნენ, რომ უნებლიეთ არ შეეწყოთ ხელი მისი წარმატებისათვის. ახლა კი მის დაწყებამდე დიდი ხნით ადრე მემარჯვენე პრესა მას უძღვნის სტატიებს: ეხებიან ყველაფერს, რასაც, მათი აზრით, შეუძლია პროვოკაციულად გამოიწვიოს ინციდენტები, გავლენა მოახდინოს დღესასწაულ ი ს მიმდინარეობაზე. ზოგიერთი მიმომხილველი სერიოზულად იუწყებოდა, დღესასწაული გამოამეღავნებს „შინაგან კრიზისს“, რაც ვითომდა ღრღნის საფრანგეთის კომპარტიასო...

მაგრამ აი დადგა დღესასწაულის შაბათი დილა — და მისი პირველი სტუმარი იყო კამკაშა მზე, ხოლო მას მოჰყვა ვენსენში 500 კაცი! ამასთან სასაცილოა, რომ უხეირო განმმჭვრეტელები ბურჟუაზიული გაზეთებიდან შეეცადნენ დღესასწაულის წარმატება აეხსნათ... მზიანი ამინდით.

რა თქმა უნდა, მზიანმა ამინდმა როდი აიძულა პარიზელები აერჩიათ სწორედ ვენსენი (ბოლოს და ბოლოს, განა არ ერჩივნათ წასულიყვნენ სადმე ისეთ ადგილას, სადაც მეტი სიწყნარეა, არ არის ამოდენა ხალხი და არა გრიალებენ ფანფარები?), არა, მათ, ვინც „ლუმანიტეს“ დღესასწაულში მონაწილეობა მიიღო, ამით პოლიტიკური არჩევანი გაეკეთეს: ფიხი შედგეს რა შრომისა და ბრძოლის წელში, მათ ეს ნაბიჯი გააკეთეს იმათ მხარდამხარ, ვინც კომპარტიის იდეებს იცავს. ისინი ვენსენში მივიდნენ, რათა ეჩვენებინათ, რომ იწონებენ საფრანგეთის კომპარტიის პოლიტიკას, რომელზეც მიტინგზე წარმოთქმენ სიტყვაში ილაპარაკა პარტიის ცენტრალური კომიტეტის მდივანმა რენე პიკემ.

დღესასწაული იმდენად დიდი და მრავალფეროვანი იყო, რომ თითქოს პირდაპირ შეუძლებელი ჩანდა მისი მთლიანად აღქმა. თვით პარიზელებსაც კი უჭირდათ გარკვევა მის ამბებში — მიტინგებში, წიგნის ბაზრებში, ატრაქციონებში, სტენდებში, კონცერტებში. ჩვენზე, სტუმრებზე, ხომ ლაპარაკიც ზედმეტი იყო. ჩვენ ხომ ამასთან, როგორც ყველა ტურისტს ყველა დროში და ყველა ქვეყანაში, ისტორიაც გვიტაცებდა. ჩვენ ვაწყდებოდით ხან მეგზურებსა და ცნობარებს, ხან დღევანდელ დღეს და პირიქით...

დღესასწაულის ცენტრალურ სტენდზე ოცდათერთმეტმა ქვეყანამ გამოფინა თავიანთი კომუნისტური პარტიების თაყვანი გაზეთები. ყველაზე მეტი შთაბეჭდილება მოახდინეს ვიეტნამის სტენდებმა...

და აქ არ შემძლია არ გავიხსენო დღესასწაულზე ნანახი ერთი სცენა, რომლის მოწმე შემთხვევით გავხდი. ჭაბუკი და ქალიშვილი, უთუოდ შეყვარებულნი, ხელიხელგადახვეულნი მიდიოდნენ ხეივნით. ისინი თავის გარშემო ვერაფერს ამჩნევდნენ: რადგან იმ მომენტში მხოლოდ ერთმანეთით სულდგმულობდნენ. კუთხეში, სტენდ „სახალხო დასმარებაზე“ ეკიდა საფოსტო ღია ბარათები ვიეტნამელი ბავშვების — ომის მსხვერპლთა სურათებით. და უცებ ახალგაზრდები, რომლებიც თითქოს ვერ გრძნობდნენ ვერც დროს, ვერ სივრცეს, დაბრუნდნენ სტენდს და ღია ბარათები იყიდეს. და სოლიდარობის ამ ჟესტის, მოქალაქეობრივი ჟესტის შემდეგ, მათ გზა განაგრძეს.

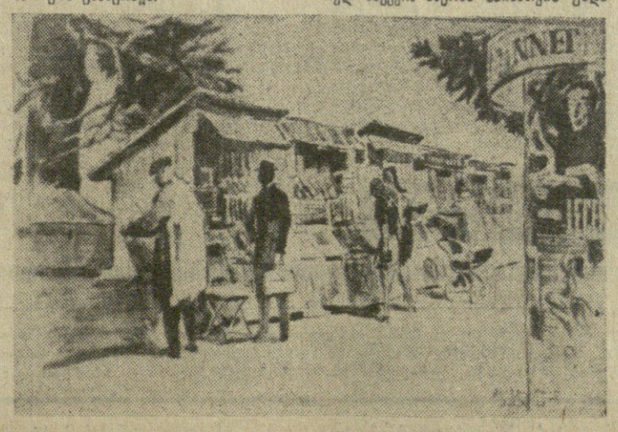

ᲩᲔᲛᲘ თხრობა მეტად არათანმიმდევრულია, ვერაფრით ვერ დავახარისხე დღესასწაულზე მიღებული შთაბეჭდილებანი, თუმცა მას შემდეგ საკმაო დრო გავიდა. მაგრამ, კაცმა რომ თქვას, რაღა დღესასწაული იქნებოდა, მასზე ლაპარაკი რომ შეიძლებოდეს თანმიმდევრულად, აუჩქარებლად, ამბების ერთმანეთის მიყოლებით.

მეხსიერებაში დავიჩარ დღესასწაულზე პოპულარული ფრანგი მსახიობების გამოსვლა, ისეთების, როგორიც არიან მირეი მატიე ,ადამო, უდიდესი წარმატება ხვდა მოსკოვის წითელდროშოვანი სამხედრო ოლქის სიმღერისა და ცეკვის ანსამბლს. მაყურებლები ესტრადის წინ პირდაპირ ბალახზე ისხდნენ და მაინც ნემი ვერ ჩავარდებოდა. ხოლო როცა ანსამბლის გუნდმა „კალინკა“ იმღერა, ყველა მაყურებელი ეთუოზნიმთ აჰყვა რუსულად...

დღესასწაული გათავდა — დაიწყო შრომითი კვირა. „ლუმანიტემ“ გამოაქვეყნა დღესასწაულის შემაჯამებელი ციფრები: წინასწარი მონაცემებით იმ დღეებში კომუნისტურ პარტიაში შევიდა 1.500 კაცი, მათ შორის ბევრი ახალგაზრდა, სტუდენტი და მუშა. „ლუმანიტემ“ შეიძინა 6.500 ახალი ხელმომწერი...

ამრიგად, დღესასწაული დამთავრდა, და ჩვენ განვაგრძობდით სამუშაო დღეების პარიზის გაცნობას. მე განსაკუთრებით გამიღიმა ბედმა: ჩემი გიდი იყო სერგეი პეტრეს-ძე ზიკოვი, ბრძოლებში ნაცადი ჟურნალისტი, „იზვესტიის“ სა-

ᲟᲣᲠᲜᲐᲚᲘᲡᲢᲘᲡ ᲓᲦᲘᲣᲠᲘᲓᲐᲜ

კუთარი კორესპონდენტი საფრანგეთში, რომელიც რამდენიმე წლის წინათ გავიცანი, უცნაური თანადამთხვევით, საფრანგეთშივე, ტურისტული მოგზაურობის დროს, როცა სერგეი პეტრეს-ძე ჯერ კიდევ რედაქციის აპარატში მუშაობდა.

ლათინურ კვარტალს რომ მიჩვენებდა, მან მიიმბო, რომ მაისის ამბების დროს რიყის ქვის ქვაფენილები დეგოლის პირადი განკარგულებით ერთ დამეში ასფალტით დაფარეს: ხომ ცნობილია, რომ რიყის ქვა მეამბოხეთა იარაღია.

მან დამანახვა ფანჯარა სენის კუნძულის ახლოს, ნოტრ-დამის პირდაპირ მდებარე სახლში. ცნობილ კინოვარსკვლავს სოფი ლორენს აქ სახლი უყიდია. ეს რომ შეუტყვია, ერთ-ერთ პარიზელ ჟურნალისტს მაშინვე დაუქირავებია ბინა მოპირდაპირე სახლში, რომლის ფანჯრიდანაც ჩანს „ვარსკვლავის“ ახალი შენაძენი. და აი უკვე თვენახევარია ცხოვრობს აქ, ზარბაზნის ლულებივით მიუმართავს ობიექტივები ლორენის სახლის შესასვლელისაკენ და ელოდება მის ჩამოსვლას. ეს ხომ სენსაციაა, და მას უნდა პირველმა აუწყოს იგი ქვეყანას. მართალია, სოფი ლორენი არა და არ ჩამოდის, მაგრამ როდისმე ხომ უნდა დაჯილდოვდეს ჟურნალისტის მოთმინებაᲔ! სწორედ ასევე რამდენიმე წლის წინათ ერთ-ერთი პარიზელი ფოტოკორესპონდენტი ელოდებოდა ბრიჯიტ ბარდოს ბიჭუნას ფეხის ადგმას, სწორედ ასევე... მაგრამ ამისათვის უნდა ბაროს დათხოვნას, იხსენებდნენ მის გამოსვლას მაისში სტუდენტების წინაშე, როცა მან, თეატრი განადგურებას რომ გადაერჩინა, თქვა, რომ თანაუგრძნობდა მათს შეხედულებებს. ბაროს დათხოვნის წინაღამდეგ პროტესტი განაცხადეს ხელოვნების გამოჩენილმა მოღვაწეებმა და თითქმის მთელმა პარიზის პრესამ...

აი კიდევ ერთი სახელწოდება, რომელიც მახლობელი გახდა ჩვენთვის— პუასონიერის ბულვარი. აქ არის „ლუმანიტეს“ რედაქციის შენობა, რომელშიც ჩვენ, საბჭოთა სტუმრებს, გაზეთის თანამშრომლები გულღიად შეგვეგებნენ.

„ლუმანიტე“ მარტო გაზეთი კი არ არის, არამედ საფრანგეთში კომუნისტური ჟურნალისტიკის მთელი ისტორიაა. იგი ერთადერთი იყო საფრანგეთში ომამდელ გაზეთებს შორის, პიტლერული ოკუპაციის მთელი პერიოდის განმავლობაში იატაკქვეშეთში რომ განაგრძობდა გამოსვლას. „ლუმანიტეს“ ბევრი რედაქტორი ფაშისტებმა დახვრიტეს. ხოლო განთავისუფლების შემდეგ გაზეთი, რომელიც ეროვნული ბრძოლის ცენტრში რჩებოდა, არაერთხელ იქნა კონფისკაციული, სასამართლო დევნას განიცდიდა.

„ლუმანიტეს“ რედაქციაში ჩვენ მივგიღეს გაზეთის გენერალურმა მდივანმა მარია-ლუიზა პინომ, კულტურის განყოფილების რედაქტორმა პიერ ჟულიენმა, „საფრანგეთ-სსრ კავშირის“ საზოგადოების ეროვნულმა მდივანმა ანდრე ლანგლუამ. შეხვედრა ძალიან ჯულთბილი იყო. ჩელიაბინსკელმა ჟურნალისტებმა ფრანგ კოლეგებს უძღვნეს სუვენირი — ვ. კამენსკის ლენინების წიგნი, ასანთის კოლოფის ოდენა, მხატვარმა გიორგი თოიძემ მასპინძლების მიართვა თავის მიერ შესრულებული მორის ტორეზის ბიუსტი.

გაგვაცნეს „ლუმანიტეს“ ორგანიზაცია და მეშაობა. მთავარი რედაქტორი რენე ანდრიო გაზეთს ხელმძღვანელობს თავისი მოადგილეებისა და გენერალური მდივნის დახმარებით. გაზეთში ხუთი ძირითადი განყოფილებაა: საშინაო პოლიტიკისა, საერთაშორისო ცხოვრებისა, კულტურისა, საერთო ინფორმაციისა და სპორტისა.

კომუნისტი ჟურნალისტისათვის, რომლის პრინციპია სიმართლეს მიაკნოს და მის შესახებ მოუთხროს მკითხველს, ამ პრინციპის განხორციელება სრულებითაც არ არის ეიოლი. საფრანგეთში ჰრესა მოიცვა კონცენტრაციის იმავე პროცესმა, როგორიც მრეწველობაშია. ჰრესა მსხვილ ფინანსურ საზოგადოებათა მცირე ჯგუფს ეკუთვნის.

კონცენტრირებული და მონოპოლიზებული ჰრესის ამ სამყაროში საკუთარი, რომლებიც გაზეთებს ახალ ამბებს აწვდიან, ტრესტებს ეკუთვნიან ან, არსებითად, მთავრობის კონტროლის ქვეშ იმყოფებიან. ამრიგად, მასალას, ინფორმაციას, რომელსაც კომუნისტი ჟურნალისტი იღებს, მას ძირითადად პოლიტიკური მოწინააღმდეგენი აწვდიან. ამიტომ მან ამ მასალას ინტერპრეტაცია უნდა გაუკეთოს. ამასთან ეს უნდა შეასრულოს არა მარტო ოპერატიულად, არამედ სწრაფადაც, იმიტომ რომ დღის ინფორმაცია მკითხველამდე, მსმენელამდე მყისვე ელწვეს. კომუნისტმა ჟურნალისტმა არა მარტო უნდა მიაწოდოს ინფორმაცია თავის მკითხველს, არამედ მისთვის კომენტარის გაკეთებაც უნდა მოასწროს. წინააღმდეგ შემთხვევაში მკითხველს შესაძლებლობა აქვს სხვა. წყაროდან შეიტყოს ეს ახალი ამბავი. სწორედ ამიტომ ჟურნალისტი მუდამ უნდა იყოს ყველა ახალი ამბის კურსში და სწრაფად ეხმაურებოდეს მოვლენებს. სწორედ ამიტომ „ლუმანიტეს“ რედაქტორმა რენე ანდრიომ ერთ-ერთ ინტერვიუში თქვა:

— ჟურნალისტიკა ჩემთვის მარტო პროფესია როდია. ეს იდეალისათვის ბრძოლაა.

როცა წამოსასვლელად ვემზადებოდით, პარიზი, შრომითს შემოდგომას რომ დაუბრუნდა, ისევ ჩვეულებრივად ცხოვრობდა. და მაინც ეს მთლად ჩვეულებრივი ცხოვრება როდი იყო. მაის-ივნისის ამბებმა, შეიძლება ითქვას, დაღი დასვა ცხოვრების ყველა დარგს. მართალია, სხვადასხვანაირად. და თუ პარიზის ერთ მუშურ გარეუბანში — ვინ-ეუვილეს რომენ როლანის სახელობის გარეუბანში — დიდება პიესა „პარიზში ცხელა, ანუ მაისში ის აკეთე, რაც მოგწონს“ — მასვილი პოლიტიკური სპექტაკლი იმაზე, თუ როგორ, გამოეხმაურა ორი ოჯახი — მუშური და ბურჟუაზიული — მაის-ივნისის ამბებს, გაზეთი „ორორი“ დაწერილებით აღწერდა ტექნიკურ სიახლეებს, რომლებიც შექმნა გაფიცულებთან ბრძოლის მიზნით: გაუმჯობესებულ გრანატებს ცრემლსადენი გაზით, სატვირთო ავტომანქანა — ცისტერნებს, მძლავრი ბრანსპოიტით, საიდანაც დემონსტრანტებს შეიძლება არა მარტო წყალი შეასხან, არამედ მღებავი და გამყინავი ნივთიერებებიც.

დიახ, პარიზის ცხოვრება ტემპებს აძლიერებდა, ჩვენი პარიზის კვირეული კი დასასრულს მიუახლოვდა. უნდა გამოვთხოვებოდით ამ საოცარ და შესანიშნავ ქალაქს, რომელიც მრავალჯერ შეუქიათ და აუწერიათ, და მაინც ყოველი ადამიანი პოულობს აქ რამეს თავისთვის — როგორც კარგ ლექსში.

პავლე ასლანიდი.

თბილისი — პარიზი.

ᲤᲝᲢᲝᲠᲔᲞᲠᲝᲓᲣᲥᲪᲘᲔᲑᲘᲡᲗᲕᲘᲡ: ზემოთ — ლუვრის ფასადი სახის იცვლის; ქვემოთ (მარცხნივ) — ბუჩინისტები სენის სანაპიროზე; ᲥᲕᲔᲛᲝᲗ ᲛᲝᲜᲛᲐᲠᲢᲠᲔᲖᲔ.

ᲩᲐᲜᲐᲮᲐᲢᲔᲑᲘ Გ. ᲗᲝᲛᲘᲫᲘᲡᲐ.

ᲙᲝᲛᲣᲜᲘᲡᲢᲘ

მე-3 გვერდი, ხუთშაბათი, 30 იანვარი, 1969 წ.

ᲛᲡᲝᲤᲚᲘᲝ ᲓᲦᲔᲡ

ᲥᲠᲝᲜᲘᲙᲐ ᲓᲐ ᲤᲐᲥᲢᲔᲑᲘ

ᲡᲢᲘᲥᲘᲣᲠᲘ ᲣᲑᲔᲓᲣᲠᲔᲑᲐ

ნიუ-იორკი, 28 იანვარი. (საკდესი). დღეს კალიფორნიის შტატის სამხრეთ ნაწილს კვლავ თავს დაატყდა ძლიერი კოკისპირული წვიმები და ჰეჭა-ჭუხილი. ქარიშხალმა, რომელიც 9 დღეს მძვინვარებდა ამერიკის შეერთებული შტატების ამ რაიონში, გამოიწვია წყალდიდობა და მეწყერი, რომელთა შედეგად დაიღუპა 95 კაცი და არის 120 მილიონ დოლარზე მეტი ზარალი.

ასობით საცხოვრებელი სახლი წალეკა წყალმა და ტალახმა, დაინგრა გზატაეცილები და რკინიგზები, ხიდები, მწყობრიდან გამოყვანილია კანალიზაციისა და წყალმომარაგების სისტემა. დიდად დაზარალდა სასოფლო-სამეურნეო რაიონებიც. ციტრუსების ბევრი პლანტაცია დაბლობია ნაკადულებმა და ტალახმა, ისე რომ მხოლოდ კენწეროები მოჩანს. როგორც ვარაუდობენ, ნიადაგი ზოგან იმდენად დაირღვა, რომ ნაყოფიანობა ხუთ წელზე ადრე ვერ აღდგება. ამერიკის შეერთებული შტატების მთავრობამ კალიფორნიის შტატი „უბედურების რაიონად“ გამოაცხადა.

ᲙᲘᲜᲒᲘᲡ ᲓᲐ ᲥᲐᲠᲘᲨᲮᲐᲚᲘ

სტამბოლი, 29 იანვარი. (საკდესი). სტამბოლისათვის იშვიათმა რვაგრადუსიანმა ყინვამ და დიდმა თოვამ ჩაკლა ცხოვრება ქალაქში. ნამქერმა გააძნელა ქალაქის ავტოტრანსპორტის მუშაობა. მანქანები ძლივს მიიკვლევენ გზას ქუჩებში, თოვლის სისქე 40 სანტიმეტრს აღწევს. დაირღვა სურსათის მიწოდება ქალაქში.

ამ ადგილებისათვის უჩვეულოდ ძლიერი ყინვის გამო შეწყვეტილია მეცადინეობა სტამბოლის დაწყებითსა და

ჩვენს აქა-მაქაში

ამას შენზე ამბობენ, ჩემო სამშობლოვ!

ეპიდემია, თბილისში!

ტრადიციულად, ყოველ წელს საზღვარგარეთის ქვეყნებთან მეგობრობისა და კულტურული ურთიერთობის საქართველოს საზოგადოება თბილისში იწვევს ლუმუმბას სახელობის მეგობრობის უნივერსიტეტის სტუდენტებს. ესენი არიან აზია-აფრიკის, სამხრეთ ამერიკისა და სხვა ქვეყნების წარმომადგენლები. ისინი ეცნობიან ჩვენი რესპუბლიკის ცხოვრებას, მის მიღწევებს ეკონომიკისა და კულტურის ამა თუ იმ დარგში.

ამ შემოდგომაზე საზოგადოების მოწვევით თბილისში ჩამოვიდნენ მოსკოვის ლომონოსოვის სახელობის სახელმწიფო უნივერსიტეტის საზღვარგარეთელ მოქალაქეთა მოსამზადებელი ფაკულტეტის რუსული ენის შემსწავლელი კურსების მსმენელები. საზღვარგარეთელ სტუმრებს შორის იყვნენ არგენტინის, ბრაზილიის, ნორვეგიის, ცეილონის, შვეიცარიის, ავსტრალიის, ბელგიის, კოლუმბიის, მექსიკის, იაპონიის, ინდონეზიის, ახალი ზელანდიისა და სხვა ქვეყნების — სულ 17 კაპიტალისტური სახელმწიფოს წარმომადგენლები. უმეტესობა მათ შორის პირველად იყო ჩამოსული საბჭოთა კავშირში და ამდენად რესპუბლიკის ცხოვრების გაცნობა მათთვის დიდად საინტერესო იყო.

სტუმრებმა დაათვალიერეს თბილისის ღირსშესანიშნავი ადგილები, შეხვედრები ჰქონდათ პარტიული, საბჭოთა ორგანიზაციების წარმომადგენლებთან, განათლების, ხელოვნებისა თუ კულტურის სხვადასხვა დარგის მუშაკებთან, იყვნენ თბილისის მუზეუმებში, თეატრებში, გამოფენებზე, ბიბლიოთეკებში, დაათვალიერეს მცხეთის ისტორიულ-არქიტექტურული ძეგლები და მდიდარი შთაბეჭდილებით გაემგზავრნენ თბილისიდან.

ამ დღეებში საზღვარგარეთის ქვეყნებთან მეგობრობისა და კულტურული ურთიერთობის საქართველოს საზოგადოების სახელზე მოვიდა საზღვარგარეთის ქვეყნებთან მეგობრობისა და კულტურული ურთიერთობის საბჭოთა საზოგადოებების კავშირის პრეზიდიუმის თავმჯდომარის მოადგილის ნ. პანკოვის წერილი, სადაც აღნიშნულია საქართველოს საზოგადოებისა და მშვიდობის დაცვის საქართველოს რესპუბლიკური კომიტეტის მუშაკების დიდმნიშვნელოვანი განმარტებითი მუშაობა ნელოვანი განმარტებითი მუშაობა საზღვარგარეთელ სტუმრებს შორის საბჭოთა საქართველოს მიღწევების, მისი ეკონომიკის, სახალხო განათლებისა და კულტურის გაცნობის საქმეში. საქართველოს საზოგადოებამ მიიღო მონაწილეობა ფაკულტეტის დეკანის ი. პო