პროლეტარიელნო ყველა ქვეყნისა, შეერთდით!

კომუნისტი

საქართველოს კომუნისტური პარტიის ცენტრალური კომიტეტის, საქართველოს სსრ უმაღლესი საბჭოსა და საქართველოს სსრ მინისტრთა საბჭოს ორგანო

КОМУНИСТИ — ОРГАН ЦК КП ГРУЗИИ, ВЕРХОВНОГО СОВЕТА ГРУЗИНСКОЙ ССР И СОВЕТА МИНИСТРОВ ГРУЗИНСКОЙ ССР

15 ივნისი კვირა 1969

ფასი 2 კაპ.

გამოცემის 50-ე წელი

№ 138 (14438)

კომუნისტური და მუშათა პარტიების საერთაშორისო თათბირი

13 ივნისს კომუნისტური და მუშათა პარტიების საერთაშორისო თათბირი მუშაობას განაგრძობდა. განიხილავდნენ დღის წესრიგის საკითხებს.

დილის სხდომაზე, რომელსაც თავმჯდომარეობდა საფრანგეთის კომუნისტური პარტიის ცენტრალური კომიტეტის პოლიტბიუროს წევრი, ცენტრალური კომიტეტის მდივანი ჟ. მარშე, გამოვიდნენ: ლუქსემბურგის კომუნისტური პარტიის თავმჯდომარე ამხ. დ. ურბანი, მონღოლეთის სახალხო-რევოლუციური პარტიის ცენტრალური კომიტეტის პირველი მდივანი ამხ. ი. ცედენბალი, ნიგერიის მარქსისტ-ლენინელთა დელეგაციის მეთაური ამხ. ტ. ოტეგბეი, ისრაელის კომუნისტური პარტიის ცენტრალური კომიტეტის გენერალური მდივანი ამხ. მ. ვილნერი, მაროკოს განთავისუფლებისა და სოციალიზმის პარტიის გენერალური მდივანი ამხ. ალი იატა.

საღამოს სხდომას თავმჯდომარეობდა ბოლივიის კომუნისტური პარტიის ცენტრალური კომიტეტის პირველი მდივანი ამხ. ხ. კოლე. სხდომაზე გამოვიდნენ: იატაკკვეშეთის პირობებში მომუშავე ერთ-ერთი მომძმე პარტიის დელეგაციის ხელმძღვანელი. მექსიკის კომუნისტური პარტიის ცენტრალური კომიტეტის პირველი მდივანი ამხ. ა. მარტინეს ვერდუგო. საბერძნეთის კომუნისტური პარტიის ცენტრალური კომიტეტის პირველი მდივანი ამხ. კ. კოლიანნისი.

□ □ □

12 ივნისს საღამოს სხდომაზე გამოვიდა ინდოეთის კომუნისტური პარტიის ეროვნული საბჭოს თავმჯდომარე შ. ა. დანგე, რომელმაც განაცხადა, რომ ინდოეთის კომუნისტური პარტია საკუთარი კომუნისტური პარტიის ხელმძღვანელობა მუდამ უარყოფს ჩვენს მიწოდებებს, გვკიცხავს როგორც რევიზიონისტებს. მაოისტური პროპაგანდის გავლენით, გადაგრეულ ორატორი, ახლახან კომუნისტური პარტიის (მარქსისტულს) გაეყარა პარტიის წევრთა დიდი ჯგუფი, რომელიც თავის მხრივ ამ პარტიას რევიზიონისტულს უწოდებს. ამოოგად, კიდევ უფრო გართულდა ინდოეთის კომუნისტური მოძრაობის გაერთიანების ამოცანა. ინდოეთის კომუნისტური პარტიის ინიციატივით მაისის დამლევს კალკუტაში გაიმართა ინდოეთის კომუნისტური პარტიისა და პარალელური კომპარტიის ხელმძღვანელთა თათბირი, რომელიც დამთავრდა ერთობლივი კომუნიკეს ხელმოწერით. ეს კარგი დასაწყისია, და კეთილი ბედნიერებისთვის, ინდოეთის კომუნისტური მოძრაობის გაერთიანებისათვის.

ზოგიერთი აქ დამსწრე მეგობარი, თქვა შ. ა. დანგემ, ბოგიერწოდებს, რომ არ გავაკრიტიკოთ ჩინეთის ხელმძღვანელობა ამ თათბირზე. სამწუხაროდ, ასეთ მოწოდებას ვერ გავიზიარებთ. ის ზიანი, რომელიც ინდოეთის რევოლუციურ მოძრაობას მაოისტთა ხელმძღვანელობის გამთიშველმა და ძირგამომთხრელმა პოლიტიკამ მიაყენა, ძალიან დიდი და სეიოზუნელია. ეს ძალიან ბევრი დაგვიჯდა, და არ შეგვიძლია ედუმდეთ ამის შესახებ. გამთიშველები კი ახლაც გვაყენებენ ზიანს.

ორატორმა თქვა, თუ რა დიდი მნიშვნელობა აქვს ძირითად დოკუმენტში სოციალისტური დემოკრატიის შესახებ საკითხის დასმას. კაპიტალისტური ქვეყნების მშრომელებისათვის, განსაკუთრებით ახალგაზრდობისათვის, თქვა მან, აუცილებელია სოციალისტური დემოკრატია ფრიად მიმზიდველი ძალა ხდება. მან მხარი დაუჭირა ძირითად დოკუმენტში მოყვანილ დებულებას იმის შესახებ, რომ ბრძოლა როგორც მემარჯვენე, ისე „მემარცხენე“ ოპორტუნიზმის წინააღმდეგ ერთ-ერთი დიდმნიშვნელოვანი ამოცანაა, უკანასკნელი დროის განმავლობაში ძალი სიცხადით მოწმობს, რომ ორივე ამ ნაირსახეობის ოპორტუნიზმს მიეყავართ ვიწრო ნაციონალიზმამდე და თვით ნაციონალურ კეგემონიზმამდეც. საჭიროა მაქსიმალური სიფხიზლე ოპორტუნიზმის მიმართ.

არ არის მარქსიზმ-ლენინიზმზე უფრო პატრიოტული მოძღვრება, ხაზგასმით აღნიშნა შ. ა. დანგემ. და თუმცა ჩვენი პარტიები პატრიოტული და ეროვნული ორგანიზაციები არიან, მათ საერთო ხაციონალიზმთან არა აქვთ რა, ისინი მუშათა კლასის საერთაშორისო ძმობის ეროვნულ რაზმებს წარმოადგენენ. პროლეტარული ინტერნაციონალიზმი ცალმხრივი წესით როდი ხორციელდება. მაშინ როცა სოციალისტური ქვეყნები ყოველნაირ დახმარებას უწევენ იმპერიალიზმისა და რეაქციის წინააღმდეგ მებრძოლ ხალხებს, იმპერიალიზმი კი, ახორციელებს რა ვერაგულ შეთქმულებებს, საფრთხეს უქმნის სოციალისტური ქვეყნების მონაპოვრებსა და უშიშროებას, ჩვენ კაპიტალისტურ ქვეყნებში ყოველნაირ დახმარებას უნდა ვუწევდეთ სოციალისტურ ქვეყნებს.

ინდოეთ-პაკისტანის 1965 წლის კონფლიქტის დროს, აღნიშნა ორატორმა, საბჭოთა კავშირის აქტიური ხელშეწყობით შეწყდა საომარი მოქმედება და დიდი ტრაკენტის შეთანხმება. ამით ჩაიფუშა იმპერიალისტური რეაქციის ზრახვები და გაიხსნა ინდოეთსა და პაკისტანს შორის ურთიერთობის მტკიცედ მოწესრიგების გზა. ინდოეთის კომუნისტური პარტია განაგრძობს ბრძოლას იმისათვის, რომ იმპერიალიზმის მიერ პროვოკაციულად შექმნილი დაძაბულობის ეს რაიონი გადაქცეთ მეზობელ სახელმწიფოთა შორის — ინდოეთს, პაკისტანსა და ავღანეთს შორის მშვიდობისა და მეგობრობის რაიონად. ამ მიზნის დასამყარებლად პარალელურ კომპარტიასთან, რომელიც თავს თავს უწოდებს კომუნისტურ პარტიას (მარქსისტულს). მაგრამ ამ პარტიის ხელმძღვანელობა მუდამ უარყოფს ჩვენს მოწოდებებს, გვკიცხავს როგორც რევიზიონისტებს. მაოისტური პროპაგანდის გავლენით, გადაგრეულ ორატორი, ახლახან კომუნისტურ პარტიას (მარქსისტულს) გაეყარა პარტიის წევრთა დიდი ჯგუფი, რომელიც თავის მხრივ ამ პარტიას რევიზიონისტულს უწოდებს. ამოოგად, კიდევ უფრო გართულდა ინდოეთის კომუნისტური მოძრაობის გაერთიანების ამოცანა. ინდოეთის კომუნისტური პარტიის ინიციატივით მაისის დამლევს კალკუტაში გაიმართა ინდოეთის კომუნისტური პარტიისა და პარალელური კომპარტიის ხელმძღვანელთა თათბირი, რომელიც დამთავრდა ერთობლივი კომუნიკეს ხელმოწერით. ეს კარგი დასაწყისია, და კეთილი ბედნიერებისთვის, ინდოეთის კომუნისტური მოძრაობის გაერთიანებისათვის.

ორატორმა თქვა, თუ რა დიდი მნიშვნელობა აქვს ძირითად დოკუმენტში სოციალისტური დემოკრატიის შესახებ საკითხის დასმას. კაპიტალისტური ქვეყნების მშრომელებისათვის, განსაკუთრებით ახალგაზრდობისათვის, თქვა მან, აუცილებელია სოციალისტური დემოკრატია ფრიად მიმზიდველი ძალა ხდება. მან მხარი დაუჭირა ძირითად დოკუმენტში მოყვანილ დებულებას იმის შესახებ, რომ

(დასასრული მე-2 გვ.).

ᲚᲔᲜᲘᲜᲘᲡ ᲓᲐᲑᲐᲓᲔᲑᲘᲡ 100 ᲬᲚᲘᲡ ᲘᲣᲑᲘᲚᲔᲣᲚᲘ

ᲘᲜᲘᲪᲘᲐᲢᲝᲠᲗᲐ ᲑᲬᲚᲘᲚᲘ

ᲭᲘᲐᲗᲣᲠᲐ. (საკ. კორ.). ვ. ი. ლენინის დაბადების 100 წლისთავისადმი მიძღვნილი სოციალისტური შეჯიბრების თაოსნებმა — ჭიათურელმა მაღაროელებმა ვალდებულება იკისრეს, რომ რაციონალიზატორულ წინადადებათა დანერგვით მიმდინარე ხუთწლედში 3 მილიონ მანეთს დაზოგავდნენ. მაღაროელმა რაციონალიზატორებმა პირობა შეასრულეს. ხუთწლედის ფონდში შეიტანეს 3.487 ათასი მანეთი და საბრძნოჯლად გადაამეარბეს ხუთწლე. ᲓᲘᲡ ᲑᲝᲚᲝᲚᲐᲗᲕᲘᲡ ᲜᲐᲙᲘᲡᲠ ᲕᲐᲚᲓᲔᲑᲣᲚᲔᲑᲐᲡ. კარგ წინადადებათა ავტორები არიან ლ. დევიძე, შ. რიფამაძე, ვ. კილაძე., ტ. მასხარაშვილი, ბ. საყვარელიძე, გ. ჩაფიჩაძე. მაღაროელი რაციონალიზატორები კისრულობენ ხუთწლედის ბოლომდე დაზოგონ ხულ მცირე ერთი მილიონი მანეთი.

ᲚᲐᲜᲩᲮᲣᲗᲘᲡ რაიონის სოფელ ზემო აკეთის კოლმეურნეობაში დამკვრელური ტემპით მიმდინარეობს ჩაის ფოთლის კრეფა. მეჩაიეებმა პირობა დადეს, რომ ხუთწლედის მეოთხე წელს მოკრეფენ და სახელმწიფოს ჩაბარებენ 400 ტონა ხარისხოვან „მწვანე ოქროს“.

განსაკუთრებით კარგ შედეგებს აღწევს ახალგაზრდა მეჩაიე, სოციალისტური შრომის გმირი ლამარა ჩხაიძე, რომელმაც ვალდებულება აიღო მისთვის მოსაგლელად მიჩენილ 0,5 ჰექტარზე მოკრიფოს რ ტონა ხარისხოვანი ჩაის ფოთოლი — გეგმით გათვალისწინებულზე თითქმის ორჯერ მეტი.

სურათზე: ლ. ჩხაიძე.

ფოტო ბ. ბერსანიძისი და ი. ნანიკაშვილისა (საქდესის ფოტოქრონიკა).

ᲕᲐᲓᲐᲛᲓᲔ, ᲮᲐᲠᲘᲡᲮᲝᲕᲜᲐᲓ

ᲥᲣᲗᲐᲘᲡᲘ. (საკ. კორ.). ტრიკოტაჟის ფაბრიკის კოლექტივმა ვადამდე ყველა მაჩვენებლის მიხედვით შეასრულა ხუთი თვის დავალება. გეგმის გადამეტებით გამოშვებულია 130 ათასი მანეთის პროდუქცია, ხოლო რეალიზებულია 110 ათასი მანეთისა.

ფეიქრებმა 83,5 პროცენტამდე აიყვანეს პირველი ხარისხის ნაწარმის გამოშვება, რითაც გათვალისწინებულს 1,5 პროცენტით გადააჭარბეს. ამასთან 10,5 პროცენტით აამაღლეს შრომის ნაყოფიერება, თვითღირებულების შემცირებით 8 ათასი ძახეთი დაზოგეს და 16 ათასი მანეთი ზეგეგმითი მოგება მიიღეს.

გაფართოდა პროდუქციის ასორტიმენტი. ფაბრიკის კოლექტივმა წარმატებით აითვისა და დაიწყო ახალი სპორტული სვიტერებისა და რეიტუზების, ელასტიკის ქუთონის, ქალისა და მამაკაცის ზედა პერანგების გამოშვება.

ᲙᲠᲔᲤᲔᲜ ᲘᲕᲚᲘᲡᲘᲡ ᲐᲜᲑᲐᲠᲘᲨᲘᲗᲐᲜ

საქართველოს კა ჩხოროწყუს რაიკომის პირველმა მდივანმა Დ. ᲧᲐᲠᲯᲔᲚᲐᲫᲔ, რაისაბჭოს აღმასკომის თავმჯდომარე მ. ᲗᲘᲠᲗᲐᲨᲘ, სოფლის მეურნეობის, სამმართველოს უფროსმა ბ. ᲪᲘᲠᲙᲘᲜᲘᲫᲔᲛ გაზეთ „კომუნისტს“ რედაქციას აცნობეს, რომ ჩხოროწყუელმა მეჩაიეებმა პირობა ვადაზე 19 დღით ადრე გაანაღდეს. ნოკრიფეს და ფაბრიკებს გადასაბუნებელად ჩაბარეს 4.487 ტონა ჩაი ნედლეული ნაცვლად მაის-ივნისის გეგმით გათვალისწინებული 4.482 ტონისა.

ჩაის კრეფის გეგმების შესრულებაში დაწინაურდნენ ნაᲬᲘᲩᲮᲝᲬᲘᲡ მარტსის სახელობის, პირველი ᲒᲝᲚᲘᲡ ᲛᲔᲐᲜᲒᲘᲡ სახელობის, ᲚᲔᲜᲘᲜᲘᲡ ᲬᲚᲘᲡ ᲗᲔᲗᲠᲘᲡᲬᲚᲘᲡ, ᲨᲣᲛᲘᲡ, ᲐᲮᲣᲗᲘᲡ, ᲛᲣᲨᲝᲠᲘᲡᲐ და სხვა სოფლების კოლმეურნეობები.

ᲩᲮᲝᲠᲝᲬᲧᲣᲚᲔᲑᲘᲗ ᲒᲐᲓᲐᲬᲧᲕᲘᲢᲘᲡ ᲘᲕᲚᲘᲡᲘᲡ ᲐᲜᲑᲐᲠᲘᲨᲘᲗᲐᲜ ᲛᲝᲙᲠᲘᲤᲝᲜ ᲓᲐ ᲤᲐᲑᲠᲘᲙᲔᲑᲘᲡ ᲛᲘᲛᲐᲠᲗᲣᲚᲘ ᲛᲣᲨᲐᲝᲑᲐᲨᲘ ᲓᲐᲛᲐᲙᲛᲧᲝᲤᲘᲚᲘᲐ ᲛᲐᲠᲯᲕᲚᲘᲡ ᲡᲐᲮᲔᲚᲝᲑᲘᲡ, ᲞᲘᲠᲕᲔᲚᲘ ᲭᲝᲚᲘᲡ ᲛᲔᲠᲘᲜᲓᲘᲡ, ᲛᲔᲠᲘᲜᲓᲘᲡ ᲡᲐᲮᲔᲚᲝᲑᲘᲡ, ᲛᲔᲣᲨᲝᲠᲘᲡᲐ და ᲡᲐᲮᲔᲚᲝᲑᲘᲡ ᲙᲝᲚᲛᲔᲣᲠᲜᲔᲝᲑᲔᲑᲘᲡ ᲞᲐᲢᲠᲘᲝᲢᲘᲡᲛᲝᲛᲪᲕᲔᲚᲗᲐ ᲓᲐᲪᲕᲐᲡ ᲛᲘᲜᲓᲝᲗ.

ᲛᲣᲨᲘᲓᲝᲑᲘᲡᲐ ᲓᲐ ᲣᲨᲘᲨᲠᲝᲔᲑᲘᲡᲐᲗᲕᲘᲡ!

საქართველოს მშრომელები ერთსულოვნად უჭერენ მხარს სსრ კავშირის მთავრობის განცხადებას

ᲕᲘᲬᲧᲝᲜᲔᲑᲗ

სამართლიანი მოთხოვნა

გულდასმით გავეცანით საბჭოთა მთავრობის განცხადებას ჩინეთის სახალხო რესპუბლიკის მთავრობისადმი.

საბჭოთა სამშობლოს საზღვრები დღეს შეუვალია, მათი გადმოლახვის ყოველ ცდას გამანადგურებელი დარტყმით ვუპასუხებთ. ჩვენ, თბილისის ელმავალსამშენებლო ქარხნის ზეინკალთა ბრიგადის წევრები, მთელი ქარხნის კოლექტივთან ერთად, ერთსულოვნად ვიწონებთ საბჭოთა მთავრობის მშვიდობისმოყვარულ ბრძნულ პოლიტიკას. ჩვენ კიდევ უფრო თავდადებით ვიბრძოლებთ საწარმოო დავალებათა, სოციალისტური შეჯიბრებით ნაკისრ ვალდებულებათა წარმატებით შესრულებისათვის, ვიბრძოლებთ საბჭოთა ქვეყნის შემდგომი ძლიერებისათვის, მშვიდობისათვის, ხალხთა ბედნიერებისათვის!

ᲗᲘᲜᲘᲗᲘ ᲯᲐᲙᲘᲜᲐᲨᲕᲘᲚᲘ,

თბილისის ვ. ი. ლენინის სახელობის ელმავალსამშენებლო ქარხნის ზეინკალთა ბრიგადის ხელმძღვანელი, სოციალისტური შრომის გმირი.

ᲮᲐᲚᲮᲘᲡ ᲒᲣᲚᲘᲡᲗᲥᲛᲐ

საბჭოთა მთავრობის განცხადება ჩინეთის ამბების გამო რადიოთიც მოვისმინე და გაზეთებშიც წავიკითხე. ეს განცხადება ერთხელ კიდევ ნათლად მიტყველებს იმაზე, რომ საბჭოთა მთავრობა მუდამ იცავს მშვიდობას.

გონივრულია ჩვენი მთავრობის განცხადება. ათ შვილი და ოცი შვილიშვილი მყავს. მშვიდობიან შრომაში ვართ ჩაბმული, უკეთესი მომავლისათვის დღენიადაგ ვზრუნავთ და გვინდა მშვიდობა, მაგრამ არავის არ მივცემთ უფლებას ხელყონ საბჭოთა საზღვრები, ვინც დაარღვევს ჩვენი ქვეყნის საზღვარს, იგი საკადრის პასუხს მიიღებს.

ᲐᲚ. ᲯᲘᲜᲩᲕᲐᲫᲔ.

ყვარლის რაიონის ჭიკანის კოლმეურნეობის მევენახე, სოციალისტური შრომის გმირი.

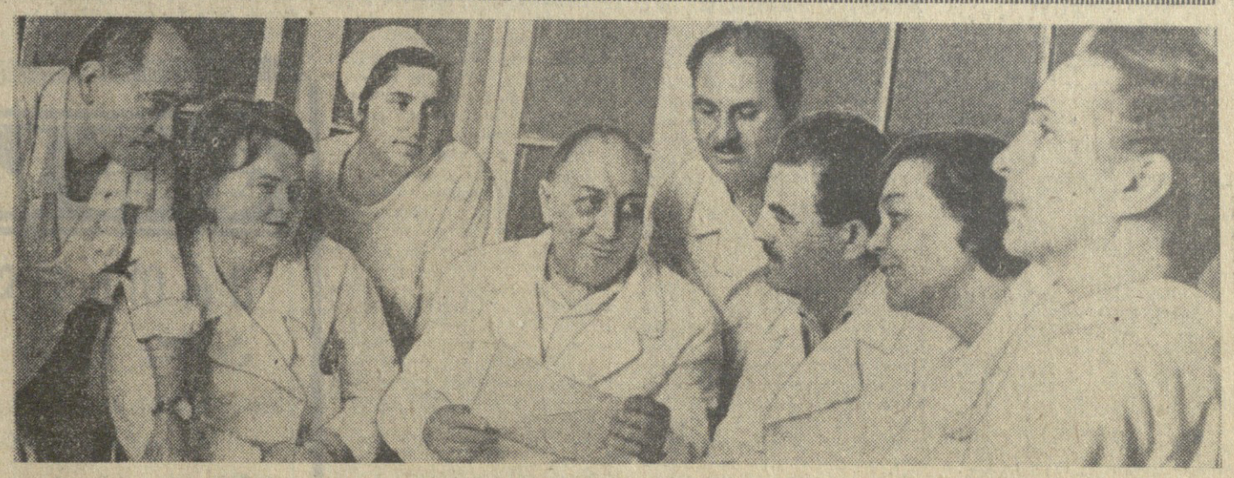

15 ᲘᲕᲜᲘᲡᲘ ᲛᲔᲓᲘᲪᲘᲜᲘᲡ ᲛᲣᲨᲐᲙᲘᲡ ᲓᲦᲔᲐ

ᲮᲐᲚᲮᲘᲡ ᲯᲐᲜᲛᲠᲗᲔᲚᲝᲑᲘᲡ ᲒᲣᲨᲐᲒᲜᲘ

Ლ. ᲡᲐᲣᲕᲐᲠᲔᲚᲘᲫᲔ.

ᲡᲐᲥᲐᲠᲗᲕᲔᲚᲝᲡ ᲡᲡᲠ ᲯᲐᲜᲛᲠᲗᲔᲚᲝᲑᲘᲡ ᲓᲐᲪᲕᲘᲡ ᲛᲘᲜᲘᲡᲢᲠᲘ.

◆

საბჭოთა მედიცინის მუშაკები თავიანთ ტრადიციულ დღესასწაულს აღნიშნავენ მაშინ, როცა ჩვენი ქვეყანა, მსოფლიოს მოწინავე კაცობრიობა დიდი გაცხოველებით ემზადება პირველი სოციალისტური სახელმწიფოს შემქმნელის ვ. ი. ლენინის დაბადების 100 წლისთავისათვის.

საკმარისია თუნდაც მარტო ხალხის ჯანმრთელობის დაცვის დარგის მიხედვით გავიხსენოთ რევოლუციამდელი პერიოდის საქართველოს ყოფაცხოვრება, რომ აშკარად დავინახოთ ის დიდი ისტორიული ძვრები და მიღწევები, რომლებიც კომუნისტური პარტიის ხელმძღვანელობით საბჭოთა ხალხმა მოიპოვა.

ცარიზმის მობელეებისა და მენშევიკების მიერ გაჩანაგების გზაზე დამდგარი სახალხო მეურნეობა იმდენად დაუძლურებული იყო, რომ არამც თუ მოსახლეობის სამედიცინო დახმარება, არამედ სამედიცინო გამოკვლევაც კი არ შეეძლო. 45 საავადმყოფო, 12 ამბულატორია, 37 საექიმო და 17 საფერშლო ჯანპუნქტი — ეს საქართველოს სამედიცინო ქსელის მთელი ავლადიდება. ათას მცხოვრებზე მოდიოდა 2 საწოლი. ერთი ექიმი ქალაქად ემსახურებოდა 7.400 კაცს, სოფლად — 63 ათასს. საშინელ მდგომარეობაში იყო საშობიარო დახმარება. იგი ფაქტიურად არ არსებობდა.

ᲬᲘᲠᲘ იყო ინფექციურ სნეულებათა ეპიდემიები. მოსახლეობის 60 პროცენტი შეპყრობილი იყო მალარიით. ეპიდემიების მძვინვარებას ხელს უწყობდა ისიც, რომ ცარიზმის დროინდელ საქართველოში არ არსებობდა ელემენტარული სანიგიენური წესების დაცვა და სანიტარული ზედამხედველობა.

საქართველოში საბჭოთა ხელისუფლების დამყარების შემდეგ მშრომელთა სამედიცინო მომსახურება სწრაფად წავიდა აღმავლობის გზით.

დღეს რესპუბლიკის მშრომელთა ჯანმრთელობის დაცვის სამსახურშია 640-მდე საავადმყოფო, 1450-ზე მეტი ამბულატორია და პოლიკლინიკა, 600-ზე მეტი აფთიაქი, 17 ათასამდე ექიმი და 60 ათასამდე საშუალო და უმცროსი სამედიცინო მუშაკი, ათასობით პროვიზორი, 22 სამეცნიერო საკვლევი ინსტიტუტი, ორი უმაღლესი სამედიცინო სასწავლებელი.

მარტო 1960-1968 წლებში საქართველოში აშენდა 50 ახალი საავადმყოფო 7.111 საწოლით, 27 პოლიკლინიკა 7650 ადამიანის გამტარუნარიანობით, 25 აფთიაქი. აღნიშნულ პერიოდში განსაკუთრებული ყურადღება მიექცა მოსახლეობის სპეციალიზებული დახმარების ორგანიზაციას. ამ მიზნით მთელ რიგ წამყვან კლინიკებში შეიქმნა ინფარქტის, ნევროლოგიური, ენოკრინოლოგიური, გულმკერდის ქირურგიის ალერგოლოგიური და სხვა სამედიცინო ცენტრები, აღნიშნული ცენტრები აღიჭურვა უნიკალური აპარატურით.

დიდი ყურადღება ეთმობა სოფლის მოსახლეობის სამედიცინო მომსახურების გაუმჯობესებას. მარტო ამ უკანასკნელ პერიოდში მსხვილი მრავალპროფილიანი საავადმყოფოები აშენდა და საექსპლოატაციოდ გადაეცა თელავის, სანხერის, ზესტაფონის, მაიაკოვსკის, წულუკიძის, ᲬᲘᲗᲚᲬᲧᲐᲠᲝᲡ, თეთრი წყაროს რაიონებში. საავადმყოფოებში ამჟამად 6-8 სხვადასხვა სპეციალიზებული განყოფილება არსებობს, რომლებიც აღჭურვილი არიან ახალი აპარატურით, ამის შედეგად ამაღლდა სოფლის მოსახლეობის სტაციონარული მომსახურების ხარისხი, გარდაიქმნა ამბულატორიულ-პოლიკლინიკური მომსახურების ორგანიზაციის საქმე. შექმნილია პირობები, რომ სოფლის ამბულატორიის ექიმმა ავადმყოფის გამოკვლევისა და დაავადების დიაგნოსტიკისათვის გამოიყენოს თანამედროვე სადიაგნოსტიკო ლაბორატორიული და აპარატურული გამოკვლევის მეთოდები. ᲡᲘᲓᲘᲓᲔ ᲐᲛᲘᲡᲐ ᲐᲠᲐ ᲛᲐᲠᲢᲝ ᲐᲤᲗᲘᲐᲥᲘᲡ, 600-ᲖᲔ ᲛᲔᲢᲘ ᲐᲤᲗᲘᲐᲥᲘ, 17 ᲐᲗᲐᲡᲐᲛᲓᲔ ᲔᲥᲘᲛᲘ და 60 ᲐᲗᲐᲡᲐᲛᲓᲔ ᲡᲐᲨᲣᲐᲚᲝ და უმცროსი სამედიცინო მუშაკი, ათასობით პროვიზორი, 22 სამეცნიერო საკვლევი ინსტიტუტი, ორი უმაღლესი სამედიცინო სასწავლებელი.

ᲛᲐᲠᲢᲝ 1960-1968 ᲬᲚᲔᲑᲨᲘ ᲡᲐᲥᲐᲠᲗᲕᲔᲚᲝᲡ ᲐᲨᲔᲜᲓᲐ 50 ᲐᲮᲐᲚᲘ ᲡᲐᲐᲕᲐᲓᲛᲧᲝᲤᲝ 7.111 ᲡᲐ�წᲝᲚᲝᲗᲘ, 27 ᲞᲝᲚᲘᲙᲚᲘᲜᲘᲙᲐ 7650 ᲐᲓᲐᲛᲘᲐᲜᲘᲡ ᲒᲐᲛᲢᲐᲠᲣᲜᲐᲠᲘᲐᲜᲝᲑᲘᲗ, 25 ᲐᲤᲗᲘᲐᲥᲘ. ᲐᲦᲜᲘᲨᲜᲣᲚᲘ ᲞᲔᲠᲘᲝᲓᲘᲗ ᲒᲐᲡᲘᲐᲠᲯᲣᲗᲠᲔᲑᲣᲚᲘ ᲧᲣᲠᲐᲓᲦᲔᲑᲐ ᲛᲘᲔᲥᲪᲐ ᲛᲝᲡᲐᲮᲚᲔᲝᲑᲘᲡ ᲡᲞᲔᲪᲘᲐᲚᲘᲖᲔᲑᲣᲚᲘ ᲓᲐᲮᲛᲐᲠᲔᲑᲘᲡ ᲠᲘᲒᲘᲡ ᲨᲔᲛᲪᲕᲚᲐ. ᲐᲛ ᲛᲘᲖᲜᲘᲗ ᲛᲗᲚᲘᲐᲜᲘ ᲡᲐᲥᲐᲠᲗᲕᲔᲚᲝᲡ ᲛᲝᲡᲐᲮᲚᲔᲝᲑᲐ ᲐᲠ ᲘᲧᲝ ᲛᲘᲪᲔᲛᲣᲚᲘ ᲐᲠᲐᲠᲔᲑᲘᲗ ᲓᲐᲮᲛᲐᲠᲔᲑᲐ. ᲛᲐᲒᲠᲐᲛ ᲐᲛᲐᲓᲐᲛᲘᲡ ᲞᲠᲝᲒᲠᲔᲡᲘᲕᲘ ᲖᲠᲓᲐ ᲓᲐᲬᲧᲝ ᲛᲘᲦᲬᲔᲣᲚᲘ ᲛᲘᲦᲬᲔᲕᲔᲑᲘ. ᲡᲐᲛᲐᲠᲗᲚᲘᲐᲜᲘ ᲛᲣᲨᲐᲝᲑᲐ ᲓᲐᲬᲧᲝ ᲛᲝᲛᲬᲘᲤᲔᲑᲐ. ᲛᲐᲒᲠᲐᲛ ᲡᲐᲛᲬᲣᲮᲠᲝ ᲛᲓᲒᲝᲛᲐᲠᲔᲝᲑᲐ ᲐᲠᲘᲡ ᲛᲗᲚᲘᲐᲜᲘ ᲡᲐᲛᲬᲣᲮᲠᲝ ᲓᲐᲮᲛᲐᲠᲔᲑᲘᲡ ᲛᲘᲛᲐᲠᲗ. ᲛᲔᲓᲘᲪᲘᲜᲘᲡ ᲛᲣᲨᲐᲙᲗᲐ ᲓᲦᲔᲡᲐᲡᲬᲝᲠᲘ ᲛᲘᲖᲜᲘᲗ ᲛᲘᲦᲬᲔᲣᲚᲘ ᲐᲠᲘᲡ ᲡᲐᲥᲐᲠᲗᲕᲔᲚᲝᲡ ᲯᲐᲜᲛᲠᲗᲔᲚᲝᲑᲘᲡ ᲓᲐᲪᲕᲘᲡ ᲓᲐᲠᲒᲘᲡ ᲬᲐᲠᲛᲐᲢᲔᲑᲣᲚᲘ ᲒᲐᲜᲕᲘᲗᲐᲠᲔᲑᲐ. ᲛᲐᲡ ᲨᲔᲛᲓᲔᲒ ᲐᲛᲘᲡ ᲛᲘᲖᲔᲖᲘᲗ ᲡᲐᲥᲐᲠᲗᲕᲔᲚᲝᲡ ᲡᲡᲠ ᲯᲐᲜᲛᲠᲗᲔᲚᲝᲑᲘᲡ ᲓᲐᲪᲕᲘᲡ ᲛᲘᲜᲘᲡᲢᲠᲘᲡ ᲞᲘᲠᲕᲔᲚᲘ ᲛᲝᲐᲓᲒᲘᲚᲔᲛ Ლ. ᲡᲐᲣᲕᲐᲠᲔᲚᲘᲫᲔ.

ᲛᲝᲗᲮᲠᲘᲚᲔᲑᲘᲡ ᲓᲦᲔᲡᲬᲠᲘᲜᲔᲗ ᲡᲐᲥᲐᲠᲗᲕᲔᲚᲝᲡ ᲙᲝᲛᲞᲐᲠᲢᲘᲡ ᲪᲔᲜᲢᲠᲐᲚᲣᲠᲘ ᲙᲝᲛᲘᲢᲔᲗᲘᲡ ᲛᲓᲘᲕᲜᲘ Ჯ. ᲡᲢᲐᲚᲘᲜᲘᲡ, ᲡᲐᲥᲐᲠᲗᲕᲔᲚᲝᲡ ᲡᲡᲠ ᲛᲘᲜᲘᲡᲢᲠᲗᲐ ᲡᲐᲑᲭᲝᲡ ᲗᲐᲗᲑᲘᲠᲘᲡ ᲛᲝᲛᲐᲒᲘᲚᲘ.

ᲯᲐᲜᲛᲠᲗᲔᲚᲝᲑᲘᲡ ᲡᲐᲓᲐᲠᲐᲯᲝᲨᲘ

ᲛᲝᲡᲙᲝᲕᲘ

ᲧᲕᲔᲚᲐᲖᲔ ᲰᲣᲛᲐᲜᲣᲠᲘ ᲞᲠᲝᲤᲔᲡᲘᲘᲡ ᲐᲓᲐᲛᲘᲐᲜᲔᲑᲘᲡᲐᲓᲛᲘ ᲛᲐᲓᲚᲘᲔᲠᲔᲑᲐ ᲓᲐ ᲞᲐᲢᲘᲠᲘᲡᲪᲔᲛᲐ ᲓᲐᲛᲝᲮᲐᲢᲔᲡ ᲛᲝᲡᲙᲝᲕᲘᲡ ᲛᲔᲠᲘᲜᲓᲘᲡ ᲛᲣᲨᲐᲝᲑᲘᲡ ᲓᲦᲔᲡᲐᲛᲝᲬᲛᲔᲑᲣᲚᲘ ᲞᲐᲠᲢᲘᲡ ᲞᲠᲝᲒᲠᲐᲛᲘᲡ ᲒᲐᲜᲮᲘᲚᲕᲘᲗ, ᲠᲝᲛᲚᲘᲡᲐᲪ ᲛᲝᲛᲬᲘᲤᲔᲑᲐ ᲓᲐᲛᲧᲐᲠᲔᲑᲣᲚᲘᲐ ᲡᲐᲠᲬᲛᲣᲜᲝ ᲞᲠᲝᲚᲔᲢᲐᲠᲣᲚᲘ ᲓᲐᲛᲝᲙᲘᲓᲣᲚᲘ ᲞᲝᲡᲢᲣᲚᲐᲢᲘᲡ ᲛᲘᲛᲐᲠᲗ ᲓᲐᲪᲕᲐ. ᲙᲝᲛᲞᲐᲠᲢᲘᲡ ᲛᲬᲠᲝᲛᲔᲚᲗᲐ ᲓᲐᲪᲕᲐ ᲓᲦᲔᲡ ᲬᲐᲠᲛᲐᲢᲔᲑᲣᲚᲘ ᲒᲐᲜᲕᲘᲗᲐᲠᲔᲑᲐ ᲛᲘᲦᲬᲔᲣᲚᲘᲐ ᲞᲐᲠᲢᲘᲡ ᲪᲔᲜᲢᲠᲐᲚᲣᲠᲘ ᲙᲝᲛᲘᲢᲔᲗᲘᲡ ᲛᲓᲘᲕᲜᲘᲡ ᲛᲔᲠᲘᲜᲓᲘᲡ ᲛᲘᲛᲐᲠᲗ. ᲛᲐᲡ ᲛᲘᲖᲜᲘᲗ ᲓᲐᲣᲭᲘᲠᲓᲐ ᲞᲠᲝᲒᲠᲐᲛᲐ ᲓᲐ ᲛᲘᲦᲬᲔᲣᲚᲘ ᲐᲠᲘᲡ ᲡᲐᲛᲬᲣᲮᲠᲝ ᲓᲐᲮᲛᲐᲠᲔᲑᲘᲡ ᲒᲐᲜᲕᲘᲗᲐᲠᲔᲑᲐ.

ᲗᲑᲘᲚᲘᲡᲘ

ᲡᲐᲑᲭᲝᲗᲐ ᲯᲐᲜᲛᲠᲗᲔᲚᲝᲑᲘᲡ ᲓᲐᲪᲕᲘᲡ ᲨᲔᲛᲓᲔᲒᲘᲡᲘ ᲐᲦᲛᲐᲕᲚᲝᲑᲘᲡᲗᲕᲘᲡ ᲚᲔᲜᲘᲜᲣᲠᲘ ᲘᲓᲔᲔᲑᲘᲡ ᲨᲔᲣᲤᲚᲔᲑᲘᲗ — ᲐᲮᲚᲝᲜᲓᲘᲡ ᲓᲦᲔᲡᲬᲠᲘᲜᲔᲗ ᲛᲝᲛᲐᲒᲘᲚᲔᲛ Ლ. ᲫᲐᲒᲜᲘᲫᲔ.

ᲛᲝᲗᲮᲠᲘᲚᲔᲑᲘᲡ ᲒᲐᲐᲪᲘᲗᲔᲡ ᲐᲮᲐᲚᲒᲐᲖᲠᲓᲐ ᲛᲔᲪᲜᲘᲔᲠᲗᲐ ᲨᲠᲝᲛᲘᲡ ᲓᲐᲪᲕᲘᲡ ᲡᲐᲮᲚᲗᲐ ᲛᲘᲜᲘᲡᲢᲠᲘᲡ ᲞᲘᲠᲕᲔᲚᲛᲐ ᲛᲝᲐᲓᲒᲘᲚᲔᲛ Ლ. ᲫᲐᲒᲜᲘᲫᲔ.

ᲨᲔᲣᲤᲚᲔᲑᲘᲗᲘᲡ ᲒᲐᲐᲪᲘᲗᲔᲡ ᲐᲮᲐᲚᲒᲐᲖᲠᲓᲐ ᲛᲔᲪᲜᲘᲔᲠᲗᲐ ᲨᲠᲝᲛᲘᲡ ᲓᲐᲪᲕᲘᲡ ᲡᲐᲮᲚᲗᲐ ᲛᲘᲜᲘᲡᲢᲠᲘᲡ ᲞᲘᲠᲕᲔᲚᲛᲐ ᲛᲝᲐᲓᲒᲘᲚᲔᲛ Ლ. ᲫᲐᲒᲜᲘᲫᲔ.

ᲨᲔᲣᲤᲚᲔᲑᲘᲗᲘᲡ ᲒᲐᲐᲪᲘᲗᲔᲡ ᲐᲮᲐᲚᲒᲐᲖᲠᲓᲐ ᲛᲔᲪᲜᲘ

კომუნისტური და მუშათა პარტიების საერთაშორისო თათბირი

(დასასრული)

შეეხო რა საბჭოთა კავშირისა და სხვა სოციალისტური ქვეყნების-დიდმნიშვნელოვან პოზიტიურ როლს, აგრეთვე საბჭოთა კავშირის ძირითად პოზიციებს მშვიდობისა და სოციალიზმისათვის ბრძოლაში, ამხ. ჯ. გოლანმა ილაპარაკა სოციალისტურ სახელმწიფოებს შორის ურთიერთობის საკითხებზე.

ამასთან დაკავშირებით შეეხო რა ჩეხოსლოვაკიის ამბებს, ორატორმა განაცხადა: ჩვენ არ გვინდა ჩავერიოთ ვინმეს საშინაო საქმეებში, მაგრამ, უეჭველია, რომ ხუთი სოციალისტური ქვეყნის დიდმნიშვნელოვანმა გადაწყვეტილებამ შეეყვანათ ჯარები ჩეხოსლოვაკიაში დიდი გავლენა მოახდინა ყველა კომუნისტურ პარტიაზე. ჩვენ ბაშინ არ დაველინებით ამას. საქმე ეხებოდა დიდმნიშვნელოვან პოლიტიკურ პრობლემებს, რომლებიც პოლიტიკურ გადაწყვეტას მოითხოვდნენ, რაც უნდა მიეღო შესაბამის პარტიას. ამიტომ გამოვთქვამთ, რომ ჩეხოსლოვაკიის კომუნისტური პარტია და ხალხი სიძნელეებს დაძლევენ.

ჩანეთის საკითხს შეეხო, მან განაცხადა, რომ ჩინეთის კომპარტიის IX ყრილობა ასცდა იმ სწორ გზას, რომელიც VIII ყრილობამ მოიწონა 1956 წელს, და რომ ჩინეთის კომუნისტური პარტია შორდება მარქსისტულ-ლენინურ პოზიციებს.

ჩამოაყალიბა რა თავისი დელეგაციის თვალსაზრისი კომუნისტურ პარტიებს შორის უთანხმოებათა დაძლევის მეთოდების შესახებ, მან განაცხადა: მეტად მნიშვნელოვანია ის, რომ შეიქმნა განგებელა ზოგიერთი ძათვანი, თუნდაც ნაწილობრივ, ეს ჩვენი თათბირის ძალა და არა სისუსტე.

დასასრულ ამხ. ჯ. გოლანმა თქვა: 75 პარტია, რომლებიც ამ თათბირს ესწრებიან, მეშვიდოდ შეკავშირებულია იმპერიალიზმის წინააღმდეგ ბრძოლაში. სწორედ ეს არის დიდი სიხალვე, რომელსაც მსოფლიოს ვაუწყებთ.

გვადელუპის კომუნისტური პარტიის გენერალურმა მდივანმა ამხ. ე. ყენმა განაცხადა, რომ ვვადელუპის კომუნისტური პარტია იწონებს თათბირის მოსამზადებელი კომისიის მიერ შემუშავებული დოკუმენტების ყველა პროექტს.

ცრუმემარცხენე ელემენტები, განაცხადა ამხ. ე. ყენმა, ცდილობდნენ და ახლაც ცდილობენ ავანტიურისტული გზით წარმართონ გვადელუპის მუშათა მოძრაობა. მაგრამ ეს თავიდან აცილეულო იქნა მეთხებით, რომ კომპარტიამ კავშირი დაამყარა ახალგაზრდულ და ქალთა ორგანიზაციებთან, პროფკავშირებთან. არჩევნების დროს მაქნაციების, ანტიპარტიული ელემენტების ვერაგული მოქმედების მიუხედავად, კომუნისტები შედიან ქვეყნის 34 ფერიდან 10 ფერიაში. პრეზიდენტის არჩევნების დროს ყველა ზოვაგაღმა დეპარტამენტიდან ხმების ყველაზე მაღალი პროცენტი ამბ. ე. დიუკლომ გვადელუპაში მიიღო. ფაქტიურად კომპარტიის გავლენამ, თქვა ამბ. ე. ყენმა, ქვეყნის მოსახლეობის ნახევარზე მეტი.

ამასთან, ხაზგასმით აღნიშნა ორატორმა, გვადელუპის მუშათა მოძრაობას საფრთხე მოელის „მარცხნიდან". სხვა მოძმე პარტიებიც ძალუძებენ არიან ებრძოლონ ცრუმემარცხენეობას ან მემარჯვენე ორტოტუნიზმს, ან ორივე ამ მიმდინარეობას ერთდროულად. ორ ფრონტზე სწოროდ ამ რთულ ბრძოლას აწყდება ბელგიკადა. საფრანგეთის კომუნისტური პარტია. და ჩვენი ფრანკა ამხანაგების დამსახურებაა, თქვა ამხ. ე. ყენმა, ის, რომ ისინი წარმატებით ართმევენ თავს ამ ამოცანას.

ოპორტუნისტებთან უთანხმოება განეკუთვნება მსოფლიო ეკონომიკური მოძრაობის არა მარტო ტაქტიკას, არამედ საერთო სტრატეგიასაც: იმპერიალიზმის ძალების, მუშათა კლასის ხელმძღვანელი როლის, სოციალიზმზე გადასვლის გზების. იმპერიალიზმის წინააღმდეგ ბრძოლაში საბჭოთა კავშირის მეთაურობით სოციალისტური თანამეგობრობის გაძლიერებულ მნიშვნელობის, ომისა და მშვიდობის და სხვა საკითხების შეფასებას. გვირჩევენ უარი ვთქვათ პარტიის ორგანიზაციის ლენინურ პრინციპებზე.

ნაციონალიზმის ლოზუნგებით უარყოფენ პროლეტარული ინტერნაციონალიზმის პრინციპს და ადგენენ პიროვნების კულტს. ამის პირდაპირი შედეგია აშკარა ანტისაბჭოთა, ანტიკომუნისტურ პროპაგანდაზე გადასვლა. კაოწყვებენ და მხარს უჭერენ გამთიშველ მოძრაობას. იწყებენ მეურაცხმყოფელ პოლემიკას, სისწორამღვრელ პროვოკაციებს, შეიარაღებულ აგრესიას. ამავე დროს, პრესის ზოგიერთი ორგანო, ნამდვილი ფაქტების საწინააღმდეგოდ, უთანხმოებას მაოისტთა ჯგუფსა და კომუნისტური და მუშათა პარტიების დიდ უმრავლესობას შორის უწოდებს საბჭოთა კავშირ-ჩინეთის უთანხმოებას.

ამ პოლიტიკური არეულ-დარეკის შედეგები გაკვლენას იხდენენ მთელ ანტიიმპერიალისტურ ფრონტზე, აძნელებენ იმპერიალიზმის აგრესიული პოლიტიკის მოგერიებას.

ამხ. ე. ყენმა განაცხადა, რომ შექმნილ პირობებში საჭიროა გაეერთიანოთ ხალხის უფარეფესი მასები, შეეკავშიროთ მთელი ანტიიმპერიალისტური ძალები ომის, დემოკრატიის, ეროვნული განთავისუფლებისა და სოციალიზმის დროშით. ეს იქნება ამერიკის იმპერიალიზმის წინააღმდეგ ბრძოლისათვის. უწინარეს ყოვლისა ვიეტნამში, ახლო აღმოსავლეთსა და კუბის რაიონში ბრძოლისათვის ყველაზე ეფექტიანი მხარდაჭერა.

ყველაზე გადაუდებელი ამოცანა ის არის, ხაზი გაუსვა ორატორმა, რომ უზრუნველყოთ საერთაშორისო კომუნისტური მოძრაობის ახალი აღმავლობა და ამისათვის ყოველი ღონე ვიხმაროთ ახლავე: უზრუნველყოთ საერთაშორისო თათბირის წარმატება და განვმტკიცოთ ჩვენი შეკავშირება.

ᲙᲝᲛᲣᲜᲘᲡᲢᲘ

№ 2 ᲒᲕᲐᲠᲓᲘ, ᲥᲘᲠᲐ,
15 ᲘᲕᲜᲘᲡᲘ, 1969 Წ.

უთანხმოებანი დაძლეულ იქნება, თქვა ამხ. ე. ყენმა, თუ მოქმედად გამოიყენებთ ამხ. ლ. ი. ბრეჟნევის შინაარსიან გამოსვლაში ჩამოყალიბებულ რეალისტურ ტაქტიკას, სახელდობრ: ჩვენი პოლიტიკული საქმიანობის ქვაკუთხედად მივიჩნიოთ უწინარეს ყოვლისა ის, რაც ერთმანეთთან აახლოებს ყველა ქვეყნის კომუნისტებს, ყოველი ღონისძიებით გაეკამეტიცოთ მოძმე პარტიების ურთიერთობა და გავაფართოოთ კონტაქტები, განვაზოგადოთ პარტიის თეორიული მუშაობა, დავიცვათ მარქსიზმ-ლენინიზმის პრინციპები.

ლუქსემბურგის კომუნისტური პარტიის თავმჯდომარემ ამხ. დ. ურბანიმ 13 ივნისის დილის სხდომაზე განაცხადა, რომ ყველა წარმომღვარია იმისათვის, რომ თათბირი წარმატებით წარმართოს. ძირითადი დოკუმენტის პროექტი შეიცავს მსოფლიოში ვითარებისა და ძალთა თანაფარდობის სწორ და ღრმა ანალიზს, სწორ, მარქსიზმ-ლენინიზმზე დაფუძნებულ დასკვნებს. დოკუმენტის პროექტმი სწორად არის აღნიშნული, რომ კაილიერდა მთავარი ანტიიმპერიალისტური სახელმწიფოს — ამერიკის შეერთებული შტატების აგრესიულობა, აგრეთვე ის ფაქტი, რომ იმ გარკვეული სიძნელეებმ მიუხედავად, რასაც ნატოს სამხედრო ბლოკი განიცდის, იგი კვლავ არის ძლიერი და აგრესიული ორგანიზაცია, რომელიც ძალიერებს გამალებულ შეიარაღებას და წარმოადგენს შუდმივ საფრთხეს მშვიდობისათვის ევროპაში. ტრაგიკული დაფიქრებლობა იქნებოდა ჯეროვნად არ შეგვფასებინა ეს საფრთხე. იმისათვის, რომ ავლაგოთ იმპერიალისტები, საჭიროა კომუნისტური პარტიების მეცადინეობის სრული კოორდინაცია.

ამხ. დ. ურბანიმ შემდეგ ხაზგასმით აღნიშნა, რომ ამხ. ლ. ი. ბრეჟნევისა და მთელი რიგი სხვა ამხანაგების გამოსვლებში დამაკრებლად ნაჩვენებია ჩინეთის კომპარტიის ხელმძღვანელების დანაშაულებრივი პოლიტიკისა და მოქმედების სამაშიროს სოციალიზმის საქმისათვის, მთელი კომუნისტური მოძრაობისა და მთელ მსოფლიოში მშვიდობის საქმისათვის. ჩვენ ვეთანხმებით ამ შეფასებას, განაცხადა ლუქსემბურგის კომუნისტური პარტიის თავმჯდომარემ. ვერც ერთი კომუნისტი, ვერც ერთი პარტია გულგრილად ვერ მოუკიდება ამას, რომ ჩინეთში მაოისტი ავანტიურისტები ამახინჯებენ მარქსიზმ-ლენინიზმს, ცდილობ მას თავიანთი შოვინისტური დიდმპყრობელური თეორიით, აპობენ კომუნისტურ პარტიას და ცდილობ მას ძალადობის აპარატით, რომელშიც არშია წარმოძალგენლები ბატონობენ, აწყობენ პროვოკაციებს საბჭოთა კავშირის წინააღმდეგ, ბოს უთხრიან მუშათა კლასის ინტერნაციონალურ სოლიდარობას, ეწევიან ძირგამომთხრელ მუშაობას სხვა კომუნისტური პარტიების წინააღმდეგ.

მაოისტი მმართველების ანტისაბჭოთა პოლიტიკა, მათი გამაშვეველური საქმიანობა „უდიდეს საფრთხეს უქმნის მშვიდობის საქმესაც. ვერც ერთი კომუნისტი, მშვიდობისათვის ვერც ერთი ადამიანი ვერ განუმდება და გულგრილი ვერ იქნება მოვლენათა ასეთი მსვლელობის პირობებში. ამიტომ ლუქსემბურგელი კომუნისტები გადაკრით ჯეროვნად ეღლუპვენ პოლიტიკას, რასაც მაოისტი ხელმძღვანელები ახორციელებენ.

იმპერიალისტები და მათს ფარატრში მიმავალი მემარჯვენე სოციალისტური და ექსტრემისტული პარტიები, „ჯეროვნად დაჯეფუფებანი, თქვა შემდეგ ორატორმა, აექტიურებენ მეცადინეობას, რათა გათიშონ კომუნისტური პარტიების რიგები და გაანელონ მათი საერთაშორისო თანამშრომლობა, ერთმანეთს წაკეკონონ სოციალისტური ქვეყნები, ძირი გამოუთხარონ მუშათა კლასის ინტერნაციონალურ სოლიდარობას, დანერგონ უნდობლობა და მტრობა საბჭოთა კავშირისა და საბჭოთა კავშირის კომუნისტური პარტიისადმი. საჭიროა დროულად შეიგნოთ ეს საფრთხე და ენერგიულად ვიბრძოლოთ მის წინააღმდეგ.

კომუნისტური პარტიები, თქვა ამხ. დ. ურბანიმ, დამოუკიდებლად წყვეტენ ყველა საკითხს, ყველა ისინი თანასწორუფლებიანი და პასუხისმგებელნი არიან თავიანთი მოქმედებისა და თავიანთი პოლიტიკისათვის თავიანთი ქვეყნების მუშათა კლასის წინაშე. მაგრამ მათ ინტერნაციონალური მოვალეობებიც აქვთ, რადგან აკისრიათ პასუხისმგებლობა მსოფლიო მუშათა მოძრაობის წინაშეც. დღეს უპირველესი ამოცანაა განამტკიცოთ კომუნისტური პარტიების ინტერნაციონალური სოლიდარობა პროლეტარული ინტერნაციონალიზმის პრინციპების საფუძველზე.

შემდეგ ამხ. დ. ურბანიმ ხაზი გაუსვა, რომ ლუქსემბურგის კომუნისტურმა პარტიამ საკმარი და უშენიშვნოდ დაუჭირა მხარი საბჭოთა კავშირისა და ვარშავის ხელშეკრულების სხვა ქვეყნების ღონისძიებებს ჩეხოსლოვაკიაში გასული წლის აგვისტოში.

ლუქსემბურგელ კომუნისტთა პარტიის წინაშე დადგა დიენის ფრანგული ფენომენი, თქვა ამხ. ე. ყენმა, ანუ, ის, რომ ისინი წარმატებით ართმევენ თავს ამ ამოცანას.

ოპორტუნისტებთან უთანხმოება განეკუთვნება მსოფლიო ეკონომიკური მოძრაობის არა მარტო ტაქტიკას, არამედ საერთო სტრატეგიასაც: იმპერიალიზმის ძალების, მუშათა კლასის ხელმძღვანელი როლის, სოციალიზმზე გადასვლის გზების. იმპერიალიზმის წინააღმდეგ ბრძოლაში საბჭოთა კავშირის მეთაურობით სოციალისტური თანამეგობრობის გაძლიერებულ მნიშვნელობის, ომისა და მშვიდობის და სხვა საკითხების შეფასებას. გვირჩევენ უარი ვთქვათ პარტიის ორგანიზაციის ლენინურ პრინციპებზე.

ნაციონალიზმის ლოზუნგებით უარყოფენ პროლეტარული ინტერნაციონალიზმის პრინციპს და ადგენენ პიროვნების კულტს. ამის პირდაპირი შედეგია აშკარა ანტისაბჭოთა, ანტიკომუნისტურ პროპაგანდაზე გადასვლა. კაოწყვებენ და მხარს უჭერენ გამთიშველ მოძრაობას. იწყებენ მეურაცხმყოფელ პოლემიკას, სისწორამღვრელ პროვოკაციებს, შეიარაღებულ აგრესიას. ამავე დროს, პრესის ზოგიერთი ორგანო, ნამდვილი ფაქტების საწინააღმდეგოდ, უთანხმოებას მაოისტთა ჯგუფსა და კომუნისტური და მუშათა პარტიების დიდ უმრავლესობას შორის უწოდებს საბჭოთა კავშირ-ჩინეთის უთანხმოებას.

ამ პოლიტიკური არეულ-დარეკის შედეგები გაკვლენას იხდენენ მთელ ანტიიმპერიალისტურ ფრონტზე, აძნელებენ იმპერიალიზმის აგრესიული პოლიტიკის მოგერიებას.

ამხ. ე. ყენმა განაცხადა, რომ შექმნილ პირობებში საჭიროა გაეერთიანოთ ხალხის უფარეფესი მასები, შეეკავშიროთ მთელი ანტიიმპერიალისტური ძალები ომის, დემოკრატიის, ეროვნული განთავისუფლებისა და სოციალიზმის დროშით. ეს იქნება ამერიკის იმპერიალიზმის წინააღმდეგ ბრძოლისათვის. უწინარეს ყოვლისა ვიეტნამში, ახლო აღმოსავლეთსა და კუბის რაიონში ბრძოლისათვის ყველაზე ეფექტიანი მხარდაჭერა.

ყველაზე გადაუდებელი ამოცანა ის არის, ხაზი გაუსვა ორატორმა, რომ უზრუნველყოთ საერთაშორისო კომუნისტური მოძრაობის ახალი აღმავლობა და ამისათვის ყოველი ღონე ვიხმაროთ ახლავე: უზრუნველყოთ საერთაშორისო თათბირის წარმატება და განვმტკიცოთ ჩვენი შეკავშირება.

მონღოლეთის სახალხო-რევოლუციური პარტიის პირველმა მდივანმა ამხ. ი. ცედენბალმა განაცხადა, რომ თათბირში კომუნისტური და მუშათა პარტიების დიდი უმრავლესობის წარმომადგენელთა მონაწილეობა მოწმობს სეკრეტარიატსა, კომუნისტური მოძრაობის ერიგების შეიარაღებულ განმტკიცების კურსის გამარჯვებას.

ჩვენი პარტია, თქვა ორატორმა, ეგაკოდებული იწონებს თათბირზე წარმოდგენილი ძირითადი და სხვა დოკუმენტების პროექტებს.

მონღოლეთის სახალხო-რევოლუციურ პარტიას მიაჩნია, რომ ამჟამად ანტიიმპერიალისტური ბრძოლის უპირველესი ამოცანა ის არის, რომ აიძულოს ამერიკის შეერთებული შტატების მმართველი წრეები ბოლო მოეღოთ აგრესიას ვიეტნამში, დათანხმდნენ ვიეტნამის პრობლემის მოწესრიგებას ვიეტნამელი ხალხის სამართლიანი მოთხოვნების საფუძველზე. ჩვენი დელეგაცია მხურვალედ მიესალმება სამხრეთ ვიეტნამის რესპუბლიკის დროებითი რევოლუციური მთავრობის შექმნის.

მონღოლი ხალხი და მონღოლეთის სახალხო-რევოლუციური პარტია გადაჭრით უჭერენ მხარს არაბული ქვეყნების ხალხთა სამართლიან ბრძოლას.

„აცობრიობის საზოგადოებრივი პროგრესისათვის ბრძოლის ავანგარდშია სოციალიზმის მსოფლიო სისტემა. საბჭოთა კავშირი მსოფლიო სოციალიზმის მთავარი ძალა და თანამედროვეობის რევოლუციური მოძრაობის მძლავრი ბურჯია. ახლანდელ რთულ საერთაშორისო ვითარებაში ლენინური პარტია და საბჭოთა სახელმწიფო ვერიჭვენენ საერთაშორისო რევოლუციური მოძრაობის წინაშე პასუხისგებლობის მაღალი შეგნების, ინტერნაციონალური მოვალეობადმი ერთგულების მაგალითს, ისინი ყველა ქვეყნის მშრომელთა ძირეული ინტერესებისათვის, მარქსიზმ-ლენინიზმის რევოლუციური პრინციპების დამკვიდრებისათვის თანმიმდევრული ბრძოლის ნიმუშს წარმოადგენენ. საბჭოთა კავშირთან ერთად წარმოდგენილ ძმური სოლიდარობა მოდამ არის ჩვენს მოძრაობაში პროლეტარული ინტერნაციონალიზმის განყოფილი შემადგენელი ნაწილი.

ამხ. ი. ცედენბალი შეეხო სოციალისტური ქვეყნების ურთიერთობების საკითხებს და თქვა, რომ იმპერიალისტური და საშინაო რეაქციის ყოველგვარი ხელყოფისაგან სოციალიზმის მონაპოვართა დაცვა ყველა სოციალისტური ქვეყნის ხალხებისა და მთელი მსოფლიოს კომუნისტების ინტერნაციონალური მოვალეობაა.

ეროვნულ-განმათავისუფლებელი მოძრაობის უმნიშვნელოვანესი ნიშანია ის, რომ ზოგიერთი ახალგაზრდა სახელმწიფო დაადგა განვითარების არაკაპიტალისტურ გზას.

ჩამოაყალიბა რა მონღოლეთის სახალხო-რევოლუციური პარტიის თვალსაზრისი მსოფლიო კომუნისტური მოძრაობის საკითხებზე, ამხ. ი. ცედენბალმა განაცხადა, რომ არსებულ უთანხმოებათა დაძლევა შეიძლება მხოლოდ მოძმე პარტიების ერთიანობის შედეგად, საერთო მეცადინეობის შედეგად, საერთო მიზნების მისაღწევად ერთიანი ნაბიჯებით და მაოიზმის ხაზი.

თავიანთ ანტისოციალისტურ ბრძოლაში ჩინეთის ლიდერები, თქვა ამხ. ი. ცედენბალმა, ძირითად ლახვარს მიმართავენ საბჭოთა კავშირის კომუნისტური პარტიის წინააღმდეგ, საბჭოთა კავშირის წინააღმდეგ. ჩინეთის ლიდერთა ფიცრახსნილმა ანტისოვიეტიზმმა გამოიწვია ის, რომ მათ მოაწყეს სამარცხვინო შეიარაღებული პროვოკაციები საბჭოთა კავშირ-ჩინეთის საზღვარზე. მაოს ჯგუფის ეს მტრული გამოხდომა მონღოლ კომუნისტებს მიაჩნიათ აგრესიულ ფაქიად სხვა სოციალისტური ქვეყნების წინააღმდეგაც.

ეხელმძღვანელნთ რა თანამედროვე რეალური ვითარებით, პირდაპირ უნდა ვთქვათ, რომ დიდ შეცდომა იქნებოდა უგულებელვეყოო და სათანადოდ არ შეგვფასებინა მაო ძე-დუნის ჯგუფის მიერ ომის გაჩაღების საშიშროება. ჩვენი აზრით ფიდა, განაცხადა მონღოლეთის სახალხო-რევოლუციური პარტიის დელეგაციის მეთაურმა, არ შეიძლება არ მიიპყროს იმ გარემოებამ, რომ მარცხი საშინაო და საგარეო პოლიტიკაში სულ უფრო აძლიერებს ჩინეთის ხელმძღვანელთა ავანტიურობაზე.

ამას წინათ გამართულმა მაოისტთა ყრილობამ მიიღო მითხთეება, რომლის მიზანია საბჭოთა კავშირისა და სხვა სოციალისტური ქვეყნების წინააღმდეგ ომისათვის მზადება. პეკინის ლიდერები რაზმავენ ჩინეთის მატერიალურ და ადამიანთა რესურსებს ქვეყნის მილიტარიზაციისა და საომარი მზადების ფორსირებისათვის, აშენებენ ომის ფსიქოზს თავიანთ ქვეყანაში.

პეკინის მთელი წამქეზებლური და პროპაგანდისტული კამპანიის მიზანია ხელი შეუშალოს მონღოლი ხალხის სოციალისტური მშენებლობის საქმეს, სახელი გაუტეხოს საერთაშორისო ასპარეზზე ჩვენი ქვეყნის პრესტიჟს, ძირი გამოუთხაროს მონღოლეთ-საბჭოთა კავშირის ტრადიციულ მეგობრობას, შეიღლი ჩამოაგდოს მეძმე ხალხების ურთიერთობაში.

მაო ძე-დუნის ჯგუფის ანტიმონღოლურ პოლიტიკასა და მოქმედებას საფუძველად უდევს მაო ციდმპყრობელურ - შოვინისტური პრეტენზიები ჩვენი ქვეყნის მიმართ, რაც მემკვიდრეობად მიიღო ჩინელი მილიტარისტებისა და ჩანკაიშელებისაგან, ცნობილია, რომ მორიგი განცხადება იმის შესახებ, რომ ამორეს მონღოლეთი შეუერთოს ჩინეთს, მაო ძე-დუნმა გააკეთა 1964 წელს იაპონელ სპეციალისტთა ჯგუფთან საუბრის დროს. ძნელი არ არის იმის წარმოდგენა, რა ძმაკვიდრეობად მიიღო ჩინელი ხელმძღვანელებმ მონღოლეთის შმრომელები, რომ განხორციელებულიყო მაო ძე-დუნის ეს დიდმპყრობელური ზრახვები. ამაზე შეიძლება ვიმსჯელოთ იმის მიხედვით, თუ რა შეეფროებასა და დამცირებას განიცდიან მონღოლები, ყაზახები, ტიბეტელები, უიგურები და სხვა ეროვნული უმცირესობანი ჩინეთში, რა უხეშად ირღვევა მათი უფლებები და თავისუფლებანი.

მონღოლეთის სახალხო-რევოლუციური პარტია ეწეოდა და აკეთებს ყველაფერს, გაეწევა პრინციპულ ბრძოლას ჩინეთის ხელმძღვანელთა ანტიმარქსისტული კურსისა და ძირგამომთხრელი საქმიანობის წინააღმდეგ. ჩვენ მიგვაჩნია, განაცხადა ამხ. ი. ცედენბალმა, რომ მაო ძე-დუნის ჯგუფის პოლიტიკასა და პრაქტიკული საქმიანობის არსის მხილებას ახლანდელ პირობებში უდიდესი მნიშვნელობა აქვს მთელი რევოლუციური ძალების ერთიანობის განმტკიცებისათვის, იმპერიალიზმის მოგერიებისათვის, რომ ეს არის კომუნისტური მოძრაობის ახალ ეტაპზე ცალკეული რაზმების საქმე, არამედ თვითეული მარქსისტულ-ლენინური პარტიის ინტერნაციონალური მოვალეობა.

ჩვენს პარტიას, თქვა მონღოლეთის სახალხო-რევოლუციური პარტიის ცენტრალური კომიტეტის პირველმა მდივანმა, თავის წმიდათაწმიდა მოვალეობად მიაჩნია კვლავაც დაიცვას ლენინური იდეებისადმი უსაზღვრო ერთგულება, ლენინურად შეურიგებელი იყოს ოპორტუნიზმის ყოველი გამოვლინებისადმი, გადაჭრით დაიცვას მარქსიზმ-ლენინიზმის სიწმინდე. მას მტკიცედ აქვს გადაწყვეტილი ღირსეულად შეხედეს ლენინის იებილეს.

ნიგერიის მარქსისტ-ლენინელთა დელეგაციის მეთაურმა ამხ. ტ. ოტეგბეიმ თავისი გამოსვლის დასაწყისში მადლობა გადაიხადა თათბირზე მიწვეულთაგან და განაცხადა, რომ დელეგაცია სავსებით უჭერს მხარს ძირითად დოკუმენტს. ეს დოკუმენტი, თქვა ორატორმა, მოგვაჩნია კარგ და ეფექტიან იარაღად ჩვენს ბრძოლაში იმპერიალიზმის წინააღმდეგ და ეფიქრობთ, რომ იგი შეიცავს ახლანდელი საერთაშორისო ვითარების მარქსისტულ-ლენინურ ანალიზს. იმპერიალიზმის განუწყვეტელი ცდები ჩაახშონ ეროვნულ-განმათავისუფლებელი მოძრაობა, შეინარჩუნონ ტაქტუს-კეო კაპიტალისტურ ქვეყნებში, აგრეთვე ხელი შეუშალონ სოციალიზმისა და კომუნიზმის მშენებლობას სოციალისტურ ქვეყნებში, ხაზი გაუსვა ორატორმა, მოითხოვენ ახალ შეგნებულ ღონისძიებებს ერთიანობის განსამტკიცებლად იმპერიალიზმის წინააღმდეგ ბრძოლაში.

იმპერიალიზმს გაძლიერებულმა შეტევამ დასავლეთ აფრიკაში გამოიწვია რეაქციული გადატრიალებანი განაში, მალიში, სიერა-ლეონესა და დაგომეაში. ნიგერიისა წინააღმდეგ იმპერიალისტებმა გაეერთიანეს თავიანთი შეცადინეობა ქვეყნის გათიშვისა და ხალხის რევოლუციური ბრძოლის შესუსტებისათვის. ამ მიზნით მათ ეგმოიყენეს რეაქციული ნაციონალისტი. ისინი აყენებენ სხვადასხვა ცრუფეორიებს, რათა ერთა თანაგამორკვევის უფლების მომიზეზებით გაამართლონ ბიაფრის ომი.

შემდეგ ამხ. ტ. ოტეგბეიმ აღნიშნა, რომ ბიაფრის სეპარატისტული სახელმწიფოს შექმნა განხორციელდა ამერიკის შეერთებული შტატების, საფრანგეთის, დასავლეთ გერმანიის, პორტუგალიის, ვატიკანის, სამხრეთ აფრიკისა და აფრიკის ზოგიერთი სხვა სახელმწიფოს, აგრეთვე ჩაო ძე-დუნის ხროვის ლოცვა-კურთხევით.

მხედველობიდან არ უნდა გავუშვათ ის ფაქტი, თქვა შემდეგ მან, რომ წინააღმდეგობანი იმპერიალისტებს შორის ისევაა აკრეთვე ბიაფრის გამოყოფის საკითხშიც. სეპარატისტები იმპერიალისტთა ამ სატელეფონო პარტიაში უბრალო პიონის როლში აღმოჩნდენ.

ნიგერიელ მარქსისტ-ლენინელებს მიაჩნიათ, რომ მხოლოდ ერთიანი ნიგერია შეძლებს ეფექტიანად იბრძოლოს უცხოეთის კაპიტალის მიერ ქვეყნის ექსპლოატაციის წინააღმდეგ, ეკონომიური თანამშრომლობა კიდევ უფრო ეფექტიანი გახადონ.

ნიუ-იორკი. (საკდესი). ამერიკის პრესა კვლავ დიდ ყურადღებას უთმობს კომუნისტური და მუშათა პარტიების მოსკოვის თათბირს.

გაზეთი „დეილი უორლდი" მოსკოვიდან მიღებულ კორესპონდენციებში დეტალურად აშუქებს მის მუშაობას. გაზეთი განსაკუთრებულ ყურადღებას უთმობს თათბირის მოწოდებას — „დამოუკიდებლობა, თავისუფლება და მშვიდობა ვიეტნამს!" იგი ხაზს უსვამს, რომ კომუნისტთა საერთაშორისო ფორუმი მიმდინარეობს თავმჯდომარეა ხიუნ ტან ფატს, რომელმიც მონღოლეთის სახალხო რესპუბლიკის მთავრობა აცხადებს, რომ ოფიციალურად ცნობს სამხრეთ ვიეტნამის რესპუბლიკის დროებით რევოლუციურ მთავრობას.

სამხრეთ ვიეტნამის რესპუბლიკის დროებითი რევოლუციური მთავრობა ცნეს აგრეთვე ბულგარეთმა, უნგრეთმა, იუგოსლავიამ.

ᲡᲐᲥᲐᲠᲗᲕᲔᲚᲝᲡ ᲡᲐᲮᲚᲘᲡ ᲓᲐᲪᲕᲘᲗᲘ ᲙᲝᲛᲘᲢᲔᲗᲘ

ᲡᲐᲥᲐᲠᲗᲕᲔᲚᲝᲡ ᲡᲐᲮᲚᲘᲡ ᲓᲐᲪᲕᲘᲗᲘ ᲙᲝᲛᲘᲢᲔᲗᲘ

ᲔᲠᲗᲘᲡᲣᲚᲝᲕᲐᲜᲘ ᲐᲚᲘᲐᲠᲔᲑᲐ

ᲡᲐᲖᲦᲕᲐᲠᲑᲐᲠᲔᲗᲘᲡ ᲞᲠᲔᲡᲐ ᲙᲝᲛᲣᲜᲘᲡᲢᲣᲠᲘ ᲓᲐ ᲛᲣᲨᲐᲗᲐ ᲞᲐᲠᲢᲘᲔᲑᲘᲡ ᲡᲐᲔᲠᲗᲐᲨᲝᲠᲘᲡᲝ ᲗᲐᲗᲑᲘᲠᲘᲡ ᲛᲘᲡᲐᲮᲔᲑ

ᲕᲐᲠᲨᲐᲕᲐ. (საკდესი). გაზეთი „ტრიბუნა ლუდუ" ხაზს უსვამს, რომ კომუნისტური პარტიების ერთიანობა არის ეფექტიანი იარაღი იმპერიალიზმის წინააღმდეგ ბრძოლაში და უმაღლესი ინტერნაციონალური მოვალეობა თითოეული პარტიისა.

პოლონეთის გაერთიანებული მუშათა პარტიის ცენტრალური კომიტეტის ორგანო აღნიშნავს, რომ თათბირზე ბევრ გამოსვლაში ხაზგასმულია ის, თუ რა დიდ როლს ასრულებს სოციალისტური თანამეგობრობა და რა დიდი მნიშვნელობა აქვს საბჭოთა კავშირს, რომელიც დღეს მთავარ დაბრკოლებას წარმოადგენს იმპერიალისტური აგრესიის გზაზე, აცობრიობას იცავენ იმპერიალიზმის ატომური მანტაჟისაგან, მხარს უჭერენ და ეხმარებიან ეროვნულ-განმათავისუფლებელ მოძრაობებს.

„ეიჩე ვარშავი" აღნიშნავს, რომ საერთო მტრის წინაშე მსოფლიოს კომუნისტებმა უნდა შეაკავშირონ თავიანთი რიგები და გამოვიდნენ ერთიანი ფრონტით რეაქციის ძალების წინააღმდეგ.

ᲑᲣᲓᲐᲞᲔᲨᲢᲘ. (საკდესი). პარტიული ხელმძღვანელები, წერს „მადიარ ნემზეთი", თავიანთ გამოსვლებში განაგრძობენ საქმიან დისკუსიას ანტიიმპერიალისტური ბრძოლის პრობლემებზე, საუბრობენ გამარჯვებებისა და სიძნელეების შესახებ, იმაზე, თუ რა უნდა იღონონ კომუნისტური და მუშათა პარტიების უფრო მტკიცე ერთობისათვის.

როგორც გაზეთი წერს, დისკუსიისა და აზრთა გაზიარების დროს სჭარბობს მისწრაფება პარტიების დამოუკიდებლობისათვის. ამბ. ტ. ოტეგბეიმ დაამოწმა ვ. ი. ლენინის გამოსვლა ეროვნულ საკითხზე, რომელიც, თქვა ორატორმა, ერთმანეთში არ ურევდა თვითგამორკვევის უფლებას და მისწრაფებას განცალკევებისადმი. როგორც ნიგერიის წარმომადგენელმა განაცხადა, ვ. ი. ლენინს მიაჩნია, რომ ცენტრალიზებული დიდი სახელმწიფო უდიდესი წინადადებული ისტორიული ნაბიჯია.

ამ მარქსისტულ-ლენინური დებულების მიხედვით, რომელიც დადასტურა ისტორიამ და სსრ კავშირის მაგალითმა, ნიგერიის აღმოსავლეთი ოლქის ბურეუაზიულ სეპარატისტთა თვითგამორკვევის ან გამოყოფის პრეტენზიები ან შეიძლება გავამართლოთ.

ბოლოს, ამხ. ტ. ოტეგბეიმ ხაზი გაუსვა ეროვნულ საკითხზე, რომელიც, თქვა ორატორმა, ერთმანეთში ერევა თვითგამორკვევის ნებისა და ეროვნული ბურჟუაზიის ანტიმარქსისტული კურსისა და ძირგამომთხრელი საქმიანობის წინააღმდეგ. ჩვენ მიგვაჩნია, განაცხადა ამხ. ი. ცედენბალმა, რომ მაო ძე-დუნის ჯგუფის პოლიტიკასა და პრაქტიკული საქმიანობის არსის მხილებას ახლანდელ პირობებში უდიდესი მნიშვნელობა აქვს მთელი რევოლუციური ძალების ერთიანობის განმტკიცებისათვის, იმპერიალიზმის მოგერიებისათვის, რომ ეს არის კომუნისტური მოძრაობის ახალ ეტაპზე ცალკეული რაზმების საქმე, არამედ თვითეული მარქსისტულ-ლენინური პარტიის ინტერნაციონალური მოვალეობა.

ჩვენს პარტიას, თქვა მონღოლეთის სახალხო-რევოლუციური პარტიის ცენტრალური კომიტეტის პირველმა მდივანმა, თავის წმიდათაწმიდა მოვალეობად მიაჩნია კვლავაც დაიცვას ლენინური იდეებისადმი უსაზღვრო ერთგულება, ლენინურად შეურიგებელი იყოს ოპორტუნიზმის ყოველი გამოვლინებისადმი, გადაჭრით დაიცვას მარქსიზმ-ლენინიზმის სიწმინდე. მას მტკიცედ აქვს გადაწყვეტილი ღირსეულად შეხედეს ლენინის იებილეს.

ᲜᲘ�გᲘᲠᲘᲘᲡ ᲛᲐᲠᲥᲡᲘᲡᲢ-ᲚᲔᲜᲘᲜᲔᲚᲗᲐ ᲓᲔᲚᲔᲒᲐᲪᲘᲘᲡ ᲗᲐᲗᲐᲣᲠᲘᲡ ᲐᲛᲑ. Ტ. ᲝᲢᲔᲒᲑᲔᲘᲗᲐᲜ თავისი გამოსვლის დასაწყისში მადლობა გადაიხადა თათბირზე მიწვეულებისათვის და განაცხადა, რომ დელეგაცია სავსებით უჭერს მხარს ძირითად დოკუმენტს. ეს დოკუმენტი, თქვა ორატორმა, მოგვაჩნია კარგ და ეფექტიან იარაღად ჩვენს ბრძოლაში იმპერიალიზმის წინააღმდეგ და ეფიქრობთ, რომ იგი შე

საქართველოს სსრ უმაღლესი საბჭოს მეხუთე სესიის სხდომები

კამათი მასობრივ-ფიზკულტურული და სპორტული მუშაობის მდგომარეობისა და გაუმჯობესების ღონისძიებათა შესახებ მოხსენებისა და თანამოხსენებების გამო

დეპუტატ
გ. რ. ხუნდაძის
სიტყვა

ფიზკულტურისა და სპორტის საკითხები, ამბობს დეპუტატი, საკმაოდ ფართოდ იყო გაშუქებული, როგორც მოხსენებაში. ისე თანამოსაუბრეებში. მე შევეხები სამკურნალო ფიზკულტურისა და საექიმო კონტროლის ზოგიერთ მხარეს.

სამკურნალო ფიზიკური კულტურა ფართოდ ინერგება საავადმყოფოებში, პოლიკლინიკებში, სანატორიუმებსა და სხვადასხვა დაავადებათა კომპლექსურ თერაპიაში. ზალეჯოიის, ზალკის, თერჯოლის, ზუგდიდის, წყალტუბოს, ჭიათურის, თეთრწყაროს და ტყიბულის რაიონებში საექიმო კონტროლის და სამკურნალო ფიზკულტურის დარგში ეფექტიანი მუშაობა მიმდინარეობს. დაიწყო სამკურნალო ფიზკულტურისა და საექიმო კონტროლის კაბინეტების ორგანიზაცია ქუთაისში, სოხუმში, ბათუმში, რუსთავში.

მაგრამ, საექიმო ფიზკულტურის სამსახურში აღინიშნება განსაზღვრული ნაკლოვანებები: საქართველოს სსრ ჯანმრთელობის დაცვის სამინისტროს რესპუბლიკურ საექიმო-ფიზკულტურულ დისპანსერს აქამდე არა აქვს სათანადო შენობა და მოწყობილობა. უფრო უარეს მდგომარეობაშია ქუთაისის და რუსთავის საექიმო ფიზკულტურული დისპანსერები.

როგორც ქ. თბილისში, აგრეთვე რესპუბლიკის ყველა რაიონში ადგილობრივი ჯანმრთელობის დაცვის ორგანოები სათანადო ყურადღებას არ უთმობენ სამკურნალო დაწესებულებებში სამკურნალო ფიზკულტურის დაყენებას, კლინიკებშიც კი, სადაც სასწავლო და სამეცნიერო-საკვლევი ინსტიტუტები იწვრთნიან თავიანთ მუშაობას, სამკურნალო ფიზიკურტერის გამოყენება კომპლექსურ მკურნალობაში ჯერ კიდევ არ დგას ჯეროვან სიმაღლეზე.

აღსანიშნავია, ის ფაქტი, რომ სკოლებში ძირითადად ორი და სამეცნიანი მეცადინეობა მიმდინარეობს, არ არის დაცული მერხების ასაკობრივი შეფარდება. პირველი და მეორე კლასების ასაკის მერხებზე სხდებიან მეცხრე, მეათე კლასების მოსწავლეები, რის შედეგად მოსწავლეთა შორის ადგილი აქვს ხერხემლის გამრუდებას. ამ დაავადების შემცირებაში განსაკუთრებული როლი შეუძლია შასრულოს მოსწავლეთა სწორმა ფიზიკურმა აღზრდამ.

ჩამოთვლილი ნაკლოვანებები, რასაკვირველია, მოითხოვს რაც შეიძლება სწრაფ გამოსწორებას. ამისათვის საქართველოს სსრ ჯანმრთელობის დაცვის სამინისტრომ ქმედითი ღონისძიებები უნდა განახორციელოს.

დეპუტატ
გ. ნ. ჯიბლაძის
სიტყვა

პირველპირ უნდა განვაცხადო, ამბობს დეპუტატი, რომ საქართველოში სპორტული მუშაობა უმთავრესად სტუდენტ ახალგაზრდობაზე მოდის. ამიტომ ყოველგვარი კრიტიკა ამ დარგში ჩვენ უნდა გავიზიაროთ და ნაკლი გამოვასწოროთ.

საბჭოთა კავშირის ხალხთა სპარტაკიადის მონაწილეთა შორის ნახევარზე მეტი სტუდენტი-ახალგაზრდობა იყო და 15 ოქროს მედლიდან 8 ოქროს მედალი სტუდენტებს ერგო, 28 ვერცხლის მედლიდან —19, და 29 ბრინჯაოს მედლიდან 16 სტუდენტებმა მიიღეს. ამ მხრივ მუშაობა რესპუბლიკაში კარგად არის დაყენებული.

1967 წელს 230 სპორტის ოსტატიდან 130 სტუდენტი იყო, ხოლო გასული წელს — 330, ჩვენი უმაღლესი სასწავლებლები ამ საქმეს დიდ ყურადღებას აქცევენ და მიაჩნიათ, რომ სწავლისა და აღზრდის ორგანული ნაწილია ფიზკულტურული მუშაობა.

მინდა ვილაპარაკო სპორტული ბაზების შესახებ. საამდეცინო და სხვა ინსტიტუტებში ბაზების საკითხი ვადაწყვეტილია და ამ ეტაპზე დამაკმაყოფილებელი მდგომარეობაა. ეს საკითხი უნივერსიტეტის ახალ კომპლექსში ძალიან კარგად არის გადაწყვეტილი. ყოველ ფაკულტეტს თავისი საკუთარი ბაზა ექნება. მაგრამ ეს ყველაფერი ჯერჯერობით გენერალურ გეგმაშია.

ვ. ა. ლენინის სახელობის პოლიტექნიკურ ინსტიტუტში ყველა ახალ ნაგებობაში სპორტული დარბაზია გათვალისწინებული.

უკვე იგეგმება უმაღლეს სასწავლებლებში სათანადო სპორტული დარბაზების მშენებლობა, რომელიც დაიწყება 1970 წელს.

მომავალში სტუდენტთა ყოფაცხოვრების გაუმჯობესების მიზნით გატარებული იქნება მთელი რიგი მნიშვნელოვანი ღონისძიებანი. მაგალითად, ქალაქის ტრანსპორტით მოაზუარობა მათთვის შესაძლებელი იქნება 50 პროცენტის დაკლებით. ახალ სასწავლო წელს ჩვენი სტუდენტები იცხოვრებენ უკეთეს საერთო საცხოვრებლებში, ისაუზმებენ უკეთეს სასაუზმეებში, ყოველმხრივ უკეთესად გვექნება საქმე.

უმაღლესი სასწავლებლების სტუდენტთა გამაჯანსაღებელი ბანაკების ასაშენებლად გამოყოფილი გვაქვს მიწის ნაკვეთები ლესელიძესა და გუდაუთაში. ის ტერიტორია, რომელიც გამოყოფილი იყო საქართველოს პოლიტექნიკური ინსტიტუტისათვის ჯერ ჯერობით ათვისებული არ არის. რაც შეეხება უნივერსიტეტისათვის გამოყოფილ მიწებს, აქ მუშაობა მიმდინარეობს, ახლო მომავალში უნივერსიტეტს ექნება შესანიშნავი სპორტული ბაზა.

იმედი გვაქვს, რომ რესპუბლიკის უმაღლესი საბჭოს სესიის გადაწყვეტილებები დიდად შეუწყობენ ხელს საქართველოში მასობრივ ფიზკულტურულ-სპორტული მუშაობის გაუმჯობესებას.

ბოლნისის მშრომელთა დეპუტატების რაისაბჭოს აღმასკომის თავმჯდომარის
ა. ბ. ალიევის
სიტყვა

შაანასანელ ხანებში, ამბობს ორატორი, ჩვენს რაიონში ფართოდ განვითარდა ფიზკულტურა და სპორტი. ახლა რაიონში არის 72 ფიზკულტურული კოლექტივი, რომელშიც ჯამრთიანებულია 11 ათასზე მეტი სპორტსმენი. ყოველწლიურად სრულდება ნორმატივებით ვეშაბიანის ვ. ი. ლენინის დაბადების 100 წლისთავისათვის. ეჯერ არ არის, ისინი მოიმოვეზენ ახალ წარმატებებს და თვალსაჩინო მიღწევებით შეხვდებიან დიდი ბელადის იუბილეს.

დეპუტატ
ვ. დ. ლოლობერიძის
სიტყვა

რესპუბლიკის ფიზიკური კულტურისა და სპორტის განვითარების საერთო საქმეში, ამბობს დეპუტატი, ინერესული წვლილი შეაქვთ საქართველოს პროფესიონალთა ნებაყოფლობით სპორტულ საზოგადოებებს „ქარიშვილას", „განთიადს", „სპარტაკს", „ლოკომოტივსა" და სხვებს, რომელიც ახლა თავიანთ რიგებში აერთიანებენ 406 ათასზე მეტ ფიზკულტურელს. სსრ კავშირის 21 სპორტის დამსაურებულ ოსტატს, 1.323 სპორტის ოსტატს და 9.877 ოსტატობის კანდიდატს და პირველთანრიგოსანს.

პროფკავშირთა ფიზკულტურული ორგანიზაციები დიდ ყურადღებას უთმობენ იმას, რომ სამრეწველო და სასოფლო-სამეურნეო საწარმოთა კოლექტივების ცხოვრებაში დანერგონ საწარმოო ტანვარჯიში, რომელშიც ახლა ჩაბმულია 800 ათასზე მეტი მუშა და მოსამსახურე.

მაგრამ პროფკავშირების ფიზკულტურულ მოძრაობაში მიღწეული წარმატებების მიუხედავად, დღემდე სპორტის მთელ რიგ სახეობებში აღმოფხვრილი არ არის სერიოზული ნაკლოვანებანი, განსაკუთრებით მძლეოსნობაში, ცურვაში, ტანვარჯიშსა და სხვა სახეობებში.

ამასთანავე უნდა აღინიშნოს, რომ ჩვენი რესპუბლიკის ბევრი პროფკავშირული ორგანიზაცია, ჩემის აზრით, ლოდ სუფთილი, რათა დამთავრდეს აუზის მშენებლობა.

თუმცა უნდა ითქვას, რომ აუზი უკვე არის, არის წყალიც, ხალხმა იცურავა კიდეც შიგ, მაგრამ წყალი არ თბება. ამბ. ტარბა ყოველთვის ამბობდა, რომ სოხუმელი სპორტსმენები იძულებული არიან სოჭში წყვიდნენ ცურვაში სავარჯიშოდ. საქმე ის არის, რომ ამხანაგებმა გადაწყვეტილეს ყველა სამეშაო ამ აუზში განახორციელებინათ მეტად დიდი მასშტაბით. საჭიროა კი იყო, რომ პირველ რიგში გადაეწყვიტათ წყლის გათბობის საკითხი, რათა სპორტსმენებს შეძლებოდათ ზამთრის დროს ცურვა და შემდგომ აეშენებინათ ტრიბუნები. სპორტსმენებისათვის თვითონ ნაგებობა უკვე მომზადებულია. ამ აუზში შეიძლება და კიდეც უნდა ემზადებოდნენ საქართველოს ნაკრები გუნდის წევრებიც. ამიტომ ჩვენი თხოვნაა ადგილობრივი ამხანაგებისადმი თვითონ და რაც შეიძლება მალე გადაწყვიტონ ეს საკითხი. რაც უფრო მალე გადაწყვიტეს წყლის გათბობის საკითხს, მით უფრო მეტად მადლიერი ვიქნებით თქვენი, მით უფრო მეტად იქნებიან კმაყოფილნი თქვენი სპორტსმენებიც.

რაც შეეხება სტადიონის მშენებლობის საკითხს, მემაჩნია, რომ უსრულოა კია სოხუმს სტადიონი არ ჰქონდეს. მაგრამ, თუ სტადიონის მშენებლობაზე მხოლოდ სამი კაცი იმუშავებს, როგორც ახლა, რა თქმა უნდა უახლოეს ათ წელიწადშიც სტადიონი მზად არ იქნება. მე შევადგინეთ, თუ როგორ მომდინარეობს სტადიონის მშენებლობის სამუშაოები და ავმოგარკვიე, რომ იქ მხოლოდ სამი კაცი მუშაობდა. ჯეროვნად უნდა მოვიკიდოთ ამ საკითხის გადაწყვეტას, რადგან ეს ისეთი ნაგებობაა, რომელიც ყურადღებას საჭიროებს.

აბარის დეპუტატი დ. დიასამიძე სვამს საკითხს მსხვილი კომპლექსური სპორტული ნაგებობის მშენებლობის შესახებ. მიმაჩნია, რომ დიდი ნაგებობის მშენებლობას აზრი არა აქვს. ჩვენ თბილისში ავაშენეთ სპორტის სასახლე და ვერაფრით ვერ მოვახერხებია მისი დატვირთვა იმის გამო, რომ ყოველთვის არ არის ისეთი ღონისძიებანი, რომლებიც უზრუნველყოფდნენ 10 ათასი მაყურებლის დასწრებას.

ფიზიკური კულტურისა და სპორტის კომბინატი უკვე შეგიოთხნდმათ ამ საკითხზე. ჩვენ შესაძლებლობა გვაქვს ლაჩარის ბილეთების რეალიზაციის შედეგად ჩვენთვის ჯამოყოფილი გარკვეული თანხით, წიღორბინა საწყისებზე თქვენთან ერთად ბათუმში ავაშენოთ. სამდარბაზიანი სპორტული კომბინატი. თანხების ნაწილს მოგაგზავნთ ჩვენ. მეტი ნაწილი კი ჯამოყავით ადგილობრივი შესაძლებლობებიდან.

დეპუტატი ზ. ბასიერი ჯამოიდა ძველი სპორტული ტრადიციების თაობაზე. იყო დრო, როცა თქვენ კარგ სპორტსმენებს ჯეიზაჯნიდით (უკანასკნელი იყო მოჭიდავე ბაბარაული, მას შემდეგ ცხოვრებობენ). თქვენ ისევ სპორტული ბაზა გაქვთ, მაგრამ სპორტული მაჩვენებლები დაქვეითდა. ამისათვის უნდა ეზრუნონ ადგილობრივმა ამხანაგებმა და ბანახორციელონ საჭირო ღონისძიებანი შექმნილი მდგომარეობის გამოსასწორებლად.

რაც შეეხება სტადიონს, რომელიც ჯერ კიდევ არა გაქვთ, უნდა ითქვას, რომ ამის შესახებ უკვე 10 წელია ლაპარაკობ. თავიდანვე რომ მოეწყოთ ადგილობრივ ორგანიზაციებს შაბათობები მშენებლობაში მონაწილეობის მისაღებად, მაშინ ეს საკითხი უკვე დიდი ხანია დადებითად გადაწყდებოდა.

რამდენიმე სიტყვა უმაღლესი სასწავლებლების სპორტული ბაზების საკითხზე. ჩინებული ბაზის მშენებლობა მთავრდება სასოფლო-სამეურნეო ინსტიტუტში და უნდა აღინიშნოს, რომ რექტორატმა და პირადად ამბ. სარიშვილმა ძალიან ბევრი რამ გააკეთეს ამ ბაზის მშენებლობის დასაჩქარებლად.

რაც შეეხება სხვა უმაღლეს სასწავლებლებს, ნება მიბოძეთ შემდეგი ვთქვა: არც ერთ უმაღლეს სასწავლებელს არა აქვს საცურაო აუზი, რომელშიც შეიძლება მთელი წლის მანძილზე ცურვაში მეცადინეობა.

არც ერთ უმაღლეს სასწავლებელს არა აქვს მძლეოსნობის სექტორები და სარბენი ბილიკები. ამასაც სრული პასუხისმგებლობით ვიტყვიდე.

ინტერნატებში კვების საკითხის თაობაზე აი რა შეიძლება ითქვას: ამ საკითხზე ჯამოვიდი მოსკოვში ძალიან თანრთ ატრიბის წინაშე, სადაც ესწრებოდნენ ყველა მოკავშირე რესპუბლიკის წარმომადგენლები, 800-ზე მეტი კაცი და მისაყვედურეს, სწორი კიდერები არ დასასხელ, შემცირება კი არა პირიქით არისო.

გუშინ ჩემს მოხსენებაში ვთქვი ეს და ალბათ ამხანაგი პავლოვი ამას ყურადღებას მიაქცევს.

ეს რომ მარტო ჩვენ როდი უნდა აღვერთო ეს საკითხი. ეს საკითხი ყველას ეხება და უნდა დაისვას ზომდგომი ორგანოების სამუალებით. თუ ერთად ვიმუშავებთ ამ საკითხის გადასაწყვეტად, გაგვიადვილდება გარკვეული შედეგების მოპოვება.

სესიაზე ჯამოსულმა ამხანაგებმა შემოიტანეს ძალიან საქმიანი წინადადებანი. მთავრობა განიხილავს მათ და გაგვიწევს შესაძლო დახმარებას.

ფიზკულტურელთა მილიონიანი არმიის სახელით ერთხელ კიდევ მსურს სულითა და ჯელით ჯადავიხადო მადლობა იმისათვის, რომ ჩვენს რესპუბლიკაში ფიზიკური კულტურისა და სპორტის შემდგომი განვითარების საკითხი დაისვა სესიის განსახილველად სწორედ ამ ეტაპზე. სსრ კავშირის ხალხთა სპარტაკიადის წინ, მიუხედავი ოლიმპიური ასპარეზობის წინ.

სესიის მიერ დასახული ღონისძიებანი ქართველ სპორტსმენებს. ჩვენს ფიზკულტურულ მოძრაობას საშუალებას მისცემენ ყველაფერი იღონონ, რათა ბრამარლონონ თქვენი ნდობა! (ტაში).

საქართველოს სსრ განათლების მინისტრის
თ. ვ. ლაშქარა-შვილის
სიტყვა

ჩვენი ამოცანაა, რომ უფრო და უფრო გაგაუმჯობესოთ და სრულყოფთ ფიზკულტურული და სპორტული მუშაობა სკოლებში. აქედან გამომდინარე, საქართველოს სსრ განათლების სამინისტრომ მთელი რიგი ღონისძიებები განახორციელა.

საკმარისია ითქვას, რომ უკანასკნელი ორი წლის მანძილზე აშენდა 85 სპორტული დარბაზი, მოეწყო ბევრი სპორტული მოედანი. განსაკუთრებული ყურადღება ექცევა კადრების მომზადებას.

ყოველივე ამან ბანაპირობა ის, რომ სულ უფრო და უფრო ფართოდ ინერგება ფიზკულტურული და სპორტული მუშაობა ჩვენს სკოლებში და მოსწავლეთა შორის.

აქ სავსებით სამართლიანად აღნიშნა მომხსენებელმა, რომ ჯერ კიდევ გვაკლია სპორტული ბაზები, თუმცა ბევრი რამ გაკეთდა, მაგრამ მაინც ბევრგან არა გვაქვს კარგი მდგომარეობა.

აქ არ შეიძლება არ აღინიშნოს ის გარემოება, რომ ზოგჯერ მართლაც არ ითვალისწინებენ ისეთ დიდ დასახლებებს, როგორიც არის, ვთქვათ, საბურთალოს მასივი. აქ ცოტაა სპორტული ნაგებობა. პეკინის და საბურთალოს ქუჩის კუთხის სახლების მცხოვრებნი გულისწყრომით აღნიშნავენ, რომ ბავშვებმა გადათელეს კარგი ნაკვერი. და ეს არ არის გასაკვირი იმიტომ, რომ ამ ზონა სახლებია და სასპორტო მოედნები არსად არ არის. ამაზე ბევრს ვოთაპარაკობთ. მაგრამ ჯერჯერობით ზომებს არ ვიღებთ.

ამ ბოლო დროს ხუთი დიდი ნაგებობაა ვათვალისწინებული, მაგრამ იმის გამო, რომ ადგილებზე არ მიეცა ამას სათანადო ყურადღება, ჯერ კიდევ მათი მშენებლობა არ არის დამთავრებული. ასეთია მაგალითად, საცურაო აუზი საბურთალოზე, რომლის მშენებლობა არათუ დამთავრებული, შეჩერებულიც კია. კიდევ ერთი აუზი უნდა აშენდეს თბილისში, მაგრამ ჯერ ვერ გამოინახა თანხა და ტერიტორია. ქ. ქუთაისშიც ასაშენებელია აუზი, მაგრამ იქაც ასეთივე მდგომარეობაა, საჭიროა საქალაქო, რაიონულმა აღმასკომებმა და სამშენებლო ორგანიზაციებმა მეტი დახმარება გაგვიწიონ.

თქვენ მოგეხსენებათ, რომ ყოველწლიურად 200 ათასი მანეთი იხარჯება ლაბორატორიების მოწყობისა და სხვადასხვა ღონისძიებების ჩასატარებლად. 200 ათასი მანეთი მხოლოდ ფიზკულტურული იარაღების და დარბაზების მოწყობაზე არის გამოყოფილი. როგორც ხედავთ, ეს არც თუ ისე მცირე თანხაა. თანხები იხარჯება, მაგრამ ამ მიზნობრივად, ვინაიდან არ იმოვება ის სპორტული ინვენტარი, რაც საჭიროა.

ბოლოს, უნდა აღვნიშნო ის, რომ დღეკანდელ სესიაზე ამ საკითხის განხილვა დიდად შეუწყობს ხელს ფიზკულტურულ-მასობრივი მუშაობის გაუმჯობესებას და, რასაკვირველია, შემდეგში ჩვენ უფრო და უფრო უკეთესი მაჩვენებლებისათვის უნდა ვიბრძოლოთ.

დეპუტატ
გ. გ. ძაძამიას
სიტყვა

ამ უკანასკნელ წლებში პარტიული, საბჭოთა, პროფკავშირული და კომკავშირული ორგანიზაციების მიერ განხორციელებული ღონისძიებებ ი ს შედეგად მნიშვნელოვნად გაუმჯობესდა წალენჯიხის რაიონში ფიზკულტურულ-სპორტული მუშაობა. დღეისათვის ჩვენს რაიონში სხვადასხვა სექციებში გაერთიანებულ სპორტსმენთა რიცხვმა 8600-ს გადაკაჭარბა. დანერგილია და ეფექტიანად გამოიყენება რაიონის კოლმეურნეობებში, ჩაის საბჭოთა მეურნეობასა და მსხვილ საწარმო-დაწესებულებებში საწარმოო ტანვარჯიში.

მიღებულია ღონისძიებები რაიონის ზოგადსაგანმანათლებლო სკოლებში ფიზიკური აღზრდის სწავლების გასაუმჯობესებლად. რაიონის 30 სასკოლო ფიზკულტურულ კოლექტივში 4200-ზე მეტი მოსწავლეა ჩაბმული. ამასთან ქალაქის პირველი საშუალო სკოლის ბაზაზე შექმნილია და ნაყოფიერ მუშაობას იწყებს განათლების განყოფილების ბაზებთა სპორტული სკოლა.

განსაკუთრებული ყურადღება ექცევა სპორტული ბაზების მშენებლობის საქმეს. ამის შედეგად რაიონის ახალგაზრდობამ მიიღო კარგი საჩუქარი — ფეხბურთის კეთილმოწყობილი სტადიონი.

ცნობილია, რომ ფიზკულტურისა და სპორტის განვითარების მაღალი დონე შეუძლებელია სათანადო ბაზის არსებობის გარეშე. ამ მხრივ კი რაიონში ყველგან როდი გვაქვს სახარბიელო მდგომარეობა. ჯერ კიდევ მეტ წილ სკოლებში, კოლმეურნეობებსა და საწარმო-დაწესებულებებში არა გვაქვს სპორტ-დარბაზები და სხვა კეთილმოწყობილი ნაგებობანი. ამასთან არა ვართ უზრუნველყოფილი სათანადო კვალიფიციური კადრებით.

თვითერჩიკის ნაშნით უნდა აღვნიშნო, განაგრძობს ორატორი, რომ რაიონში სუსტად ინერგება და ვითარდება სპორტის ისეთი ეროვნული სახეობები, როგორიცაა ქართული ჭიდაობა. ლელობურთი და ცხენსნობა. განსაკუთრებით კი ხაზი უნდა გავუსვათ ამ უკანასკნელს. სპორტის ამ საინტერესო სახეობის განვითარებისათვის დაფიქრდება შესაბამის ზემდგომ ორგანოთა დახმარება და მხარდაჭერა.

სერიოზული ნაკლოვანებანი გვაქვს მოსახლეობაში ფიზკულტურისა და სპორტის პროპაგანდის საქმეში. ამ საკითხში, ჩვენს აზრით, მხოლოდ რაიონის ადგილობრივი ძალები და საშუალებები საკმარისი არ იქნებოდა. ნაკლებად ეწყობა შეხვედრები რაიონში რესპუბლიკის სპორტის გამოჩენილ ადამიანებთან. იშვიათად ეწყობა მაღალი კლასის გუნდების საჩვენებელი შეჯიბრებები ადგილებზე. ყოველივე ეს რომ იყოს, უდავოდ ხელს შეუწყობდა ახალგაზრდობის დაინტერესებას. მოსწრაფებასა და სიყვარულს სპორტისადმი.

დეპუტატ
ე. კ. ბარდაველიძის
სიტყვა

ფიზიკური კულტურისა და სპორტის შემდგომი განვითარების საქმეში ამ უკანასკნელ წლებში დიდი მუშაობა გასწიეს თერჯოლის რაიონის საბჭოსო განათლების დარგის მუშაკებმა, რის შედეგად მნიშვნელოვნად გაუმჯობესდა მოსწავლეთა ფიზიკური აღზრდა, მაგრამ აქვე უნდა დავძენო, რომ რაიონში ჯერ კიდევ სერიოზული ნაკლოვანებანი გვაქვს. ჯერ მივადწიეთ იმას, რომ ყველა რვაწლიან და საშუალო სკოლაში კვლავდეს კეთილმოწყობილი სპორტული მოედნები და ბაზები, გვაკლია თანხები სპორტული ინვენტარისა და მოწყობილობების შესაძენად, რაც შეეხება სპორტულ დარბაზებს, ისინი მხოლოდ რაიონს აქვს სკოლაშია მოწყობილი, რის გამოც ცუდ ამინდში ფიზკულტურის გაკვეთილები პროგრამას ვერ საბამისად არ ტარდება.

არსებითი ხასიათის ნაკლოვანებანია ფიზიკური კულტურის მასწავლებელთა კვალიფიციური კადრებით უზრუნველყოფის საქმეში. რაოდენობრივად მასწავლებლები თითქოს საკმარისია, მაგრამ მათი უმრავლესობა, თუმცა დიპლომებში აქვთ ფიზკულტურული მუშაობისათვის, უფარგისია, ვინაიდან არ შეუძლიათ სპორტის ამა თუ იმ სახეში ახალგაზრდობის კვალიფიციურად წვრთნა.

სკოლაში ფიზკულტურის აღზრდის მასწავლებელთა უპასუხისმგებლობას იწვევს აგრეთვე მათზე კონტროლის დაუწესებლობა. სკოლის დირექტორები თავს არიდებენ ფიზკულტურის გაკვეთილებზე დასწრებას.

ამასთან ჩვენი თხოვნაა შესაბამისმა ორგანოებმა გაგზავნონ სოფლად სამეშაოდ კვალიფიციური მწვრთნელები დიდი ხნით თუ არა, ორი-სამი წლით მაინც, როგორც ეს ხდება ექიმების, ინჟინრების თუ სხვა სპეციალისტების განაწილების დროს.

ნაკლოვანებანი გვაქვს აგრეთვე კოლმეურნეობებში სპორტული ბაზების მოწყობის საქმეში. სოფლის ახალგაზრდობის გარკვეული ნაწილი ჯერ კიდევ სპორტის გარეშეა დარჩენილი.

ამჟამად პარტიის რაიონული კომიტეტისა და რაისაბჭოს აღმასკომის მიერ ხორციელდება ბევრი პრაქტიკული ღონისძიება. დაისახა ღონისძიებანი სპორტული ბაზების განმტკიცებისათვის, ფიზკულტურული კადრების შერჩევისათვის, სპორტული მუშაობის დარგში სამეურნეო ორგანიზაციათა ხელმძღვანელების პასუხისმგებლობის ამაღლებისათვის, რაც იმის გარანტიას იძლევა, რომ ფიზკულტურული მუშაობა გაციცხელებით მაღალ საფეხურზე ავიყვანოთ.

(საქდესი).

საქართველოს სსრ მინისტრთა საბჭოსთან არსებული ფიზიკური კულტურისა და სპორტის კომიტეტის თავმჯდომარის
დეპუტატ გ. ვ. სიხარულიძის საბოლოო სიტყვა

ამხანაგო დეპუტატებო!

არის მთელი რიგი საკითხები, რომლებზეც შევჩერდები მასუხი გავცე. პირველი საკითხი: სსრ კავშირის სპორტულ საზოგადოებათა და ორგანიზაციათა კავშირს გადაერქვა სახელი და ეწოდა სსრ კავშირის მინისტრთა საბჭოსთან არსებული ფიზიკური კულტურისა და სპორტის კომიტეტი, ასევე მოხდა ჩვენს რესპუბლიკაში და შესაბამისად — ავტონომიურ რესპუბლიკებში, ოლქში, რაიონებსა და ქალაქებში. რა ცვლილებანი მოხდება ჩვენში?

როგორი იქნება შტატების, ბიუჯეტის საქმე და რა უნდა გავაკეთოთ? ამაზე, როგორც ჩანს, თავმჯდომარეთა ჯგუფი გვეკრძა.

მე ვფიქრობ, რომ პირველი საბიუჯეტო წელი ეს არის 1970 წელი. ჩვენ ყოველთვის ვგეგმავდით და ამჯერადაც დაგეგმავდით ფინანსური საკითხების გადაწყვეტაში. ალბათ, იქნება შესაბამისი გადაწყვეტილება, თუ სრულიად საკავშირო მასშტაბისა არა, მაშინ რესპუბლიკა ოვითონ მიიღებს ღონისძიებებს ამ საკითხზე.

მეორე საკითხი წმინდა სამეურნეო საკითხია. როგორც ჩანს, ისევ დიდი რაიონული კომიტეტების თავმჯდომარეთა ჯგუფი ვვთხოვს, რომ უზრუნველყოფთ ტრანსპორტით.

მიმაჩნია, რომ სპორტული მუშაობის საკითხების მოწესრიგებაში ვვიდმარეგიან ადგილობრივი ორგანიზაციები, განსაკუთრებით საქართველოს სსრ მინისტრთა საბჭო. შემდგომ ისინი ბევრივ ნიგნებ დახმარებას საარანსპორტო საკითხის გადაწყვეტაშიც.

მე მაქვს ბარათი რომელსაც ხელს იბეჭდება შემოკლებით.

ამ საკითხის გადაწყვეტას, რადგან ეს ისეთი ნაგებობაა, რომელიც ყურადღებას საჭიროებს.

აბარის დეპუტატი დ. დიასამიძე სვამს საკითხს მსხვილი კომპლექსური სპორტული ნაგებობის მშენებლობის შესახებ. მიმაჩნია, რომ დიდი ნაგებობის მშენებლობას აზრი არა აქვს. ჩვენ თბილისში ავაშენეთ სპორტის სასახლე და ვერაფრით ვერ მოვახერხებია მისი დატვირთვა იმის გამო, რომ ყოველთვის არ არის ისეთი ღონისძიებანი, რომლებიც უზრუნველყოფდნენ 10 ათასი მაყურებლის დასწრებას.

ფიზიკური კულტურისა და სპორტის კომბინატი უკვე შეგიოთხნდმათ ამ საკითხზე. ჩვენ შესაძლებლობა გვაქვს ლაჩარის ბილეთების რეალიზაციის შედეგად ჩვენთვის ჯამოყოფილი გარკვეული თანხით, წიღორბინა საწყისებზე თქვენთან ერთად ბათუმში ავაშენოთ. სამდარბაზიანი სპორტული კომბინატი. თანხების ნაწილს მოგაგზავნთ ჩვენ. მეტი ნაწილი კი ჯამოყავით ადგილობრივი შესაძლებლობებიდან.

დეპუტატი ზ. ბასიერი ჯამოიდა ძველი სპორტული ტრადიციების თაობაზე. იყო დრო, როცა თქვენ კარგ სპორტსმენებს ჯეიზაჯნიდით (უკანასკნელი იყო მოჭიდავე ბაბარაული, მას შემდეგ ცხოვრებობენ). თქვენ ისევ სპორტული ბაზა გაქვთ, მაგრამ სპორტული მაჩვენებლები დაქვეითდა. ამისათვის უნდა ეზრუნონ ადგილობრივმა ამხანაგებმა და ბანახორციელონ საჭირო ღონისძიებანი შექმნილი მდგომარეობის ჯამოსასწორებლად.

რაც შეეხება სტადიონს, რომელიც ჯერ კიდევ არა გაქვთ, უნდა ითქვას, რომ ამის შესახებ უკვე 10 წელია ლაპარაკობ. თავიდანვე რომ მოეწყოთ ადგილობრივ ორგანიზაციებს შაბათობები მშენებლობაში მონაწილეობის მისაღებად, მაშინ ეს საკითხი უკვე დიდი ხანია დადებითად გადაწყდებოდა.

რამდენიმე სიტყვა უმაღლესი სასწავლებლების სპორტული ბაზების საკითხზე. ჩინებული ბაზის მშენებლობა მთავრდება სასოფლო-სამეურნეო ინსტიტუტში და უნდა აღინიშნოს, რომ რექტორატმა და პირადად ამბ. სარიშვილმა ძალიან ბევრი რამ გააკეთეს ამ ბაზის მშენებლობის დასაჩქარებლად.

რაც შეეხება სხვა უმაღლეს სასწავლებლებს, ნება მიბოძეთ შემდეგი ვთქვა: არც ერთ უმაღლეს სასწავლებელს არა აქვს საცურაო აუზი, რომელშიც შეიძლება მთელი წლის მანძილზე ცურვაში მეცადინეობა.

არც ერთ უმაღლეს სასწავლებელს არა აქვს მძლეოსნობის სექტორები და სარბენი ბილიკები. ამასაც სრული პასუხისმგებლობით ვიტყვიდე.

ინტერნატებში კვების საკითხის თაობაზე აი რა შეიძლება ითქვას: ამ საკითხზე ჯამოვიდი მოსკოვში ძალიან თანრთ ატრიბის წინაშე, სადაც ესწრებოდნენ ყველა მოკავშირე რესპუბლიკის წარმომადგენლები, 800-ზე მეტი კაცი და მისაყვედურეს, სწორი კიდერები არ დასასხელ, შემცირება კი არა პირიქით არისო.

გუშინ ჩემს მოხსენებაში ვთქვი ეს და ალბათ ამხანაგი პავლოვი ამას ყურადღებას მიაქცევს.

ეს რომ მარტო ჩვენ როდი უნდა აღვერთო ეს საკითხი. ეს საკითხი ყველას ეხება და უნდა დაისვას ზომდგომი ორგანოების სამუალებით. თუ ერთად ვიმუშავებთ ამ საკითხის გადასაწყვეტად, გაგვიადვილდება გარკვეული შედეგების მოპოვება.

სესიაზე ჯამოსულმა ამხანაგებმა შემოიტანეს ძალიან საქმიანი წინადადებანი. მთავრობა განიხილავს მათ და გაგვიწევს შესაძლო დახმარებას.

ფიზკულტურელთა მილიონიანი არმიის სახელით ერთხელ კიდევ მსურს სულითა და ჯელით ჯადავიხადო მადლობა იმისათვის, რომ ჩვენს რესპუბლიკაში ფიზიკური კულტურისა და სპორტის შემდგომი განვითარების საკითხი დაისვა სესიის განსახილველად სწორედ ამ ეტაპზე, სსრ კავშირის ხალხთა სპარტაკიადის წინ, მიუხედავი ოლიმპიური ასპარეზობის წინ.

სესიის მიერ დასახული ღონისძიებანი ქართველ სპორტსმენებს. ჩვენს ფიზკულტურულ მოძრაობას საშუალებას მისცემენ ყველაფერი იღონონ, რათა გამამართლონ თქვენი ნდობა! (ტაში).

კამათი საქართველოს სსრ უმაღლესი საბჭოს მშენებლობის, კომუნალური მეურნეობისა და კეთილმოწყობის და კულტურის მუდმივ კომისიათა მუშაობის შესახებ მოხსენებათა გამო

დეპუტატ
ზ. პ. ლეჟავას
სიტყვა

საქართველოს სსრ უმაღლესი საბჭოს კულტურის მუდმივი კომისიის თავმჯდომარის, დეპუტატ ს. რიგვავას მოხსენებაში მოყვანილი ფაქტები ეჭდევ ერთხელ თვალნათლივ გვიდასტურებენ იმას, თუ რაოდენ ნაყოფიერი შედეგებია მიღწეული ჩვენს რესპუბლიკაში კულტურული მშენებლობის დარგში. განსაკუთრებით სასიამოვნოა ის გარემოება, რომ ამ მხრივ ბევრი რამ საგულისხმო და მნიშვნელოვანი გაკეთდა არა მარტო ქალაქად, არამედ სოფლადაც, სადაც ადრედ გაფართოვდა კულტურულ დაწესებულებათა ქსელი.

ყველასათვის ცხადია, თუ რა დიდი მნიშვნელობა აქვს დღეს რესპუბლიკის ქალაქების, რაიონული ცენტრების, სოფლების გზებს, კურორტების და სხვათა ესთეტიკური სახის გაუმჯობესებას. აშკარაა ისიც, თუ რა დიდი როლი ეკუთვნის ამ საქმეში მოწამეტური და დეკორატიული ხელოვნების ქმნილებებს. ბევრი ასეთი ნაწარმოები უკვე ამშვენებს შენობებს, მოედნებს, პარკებს, ეზოებს, სატრანსპორტო მაგისტრალებს. მაგრამ არც ის არის დასამალავი, რომ აქა-იქ ჯერ კიდევ არის ფერწერისა თუ ქანდაკების ისეთი ნაწარმოებები, რომლებიც ადასებენენ მონუმენტური პროპაგანდის იდეას. ცხადია, დაუყოვნებლივ უნდა მივიღოთ ზომები იმისათვის, რომ ადეკვეთოს ამგვარი მაბაკური პრაქტიკა, ხოლო უხარისხო ნაწარმოებები მოიხსნას.

ჩვენი ხალხის ესთეტიკური აღზრდის, განსაკუთრებით სამხატვრო პროპაგანდის ჯეროვნად გაშლის ინტერესები ბევრს ავალდებულებენ პერიოდულ პრესას, რადიო და ტელემაუწყებლობას, გამ ო მ ც ე მ ლ ო ბებს. ამით მე სრულიადაც არ მინდა იმის თ

საქართველოს სსრ უმაღლესი საბჭოს მეხუთე სესიის სხდომები

(დასასრული)

———

უპირველეს ყოვლისა, რამდენიმე სიტყვა დაპროექტების შესახებ: მიუხედავად უკანასკნელ წლებში მიღწეული პროგრესისა, ჯერ კიდევ ადგილი აქვს ჩამორჩენას სამშენებლო ორგანიზაციების პროექტებით და ხარჯთაღრიცხვებით დადგენილ ვადებში უზრუნველყოფის საქმეში. სამწუხაროა, მაგრამ ფაქტია, რომ წლების განმავლობაში არ სრულდება მთავრობის დადგენილება გეგმური ობიექტების პროექტებით და ხარჯთაღრიცხვებით პირველი სექტემბრისათვის უზრუნველსაყოფად. უფრო მეტიც, პროექტებს ვღებულობთ ნაწილ-ნაწილ თითქმის მთელი სამშენებლო წლის განმავლობაში.

არ შეიძლება რამდენიმე სიტყვით არ შევეხო საბინაო მშენებლობის სტრუქტურას ქალაქ თბილისში. თბილისში ამჟამად არსებული სტრუქტურა საგანგებო მშენებლობის ნორმალურად განვითარებას და იმ მოთხოვნილებებს დაკმაყოფილებას, რომლებსაც თბილისის მოსახლეობა გვიყენებს. რა თქმა უნდა, არსებული სტრუქტურაში ჩვენი მოუქნელი მუშაობის გამო ჯერ კიდევ ბევრია გამოუყენებელი რეზერვები, მაგრამ ცხადია, რომ მარტო მათი გამოყენებით საბინაო მშენებლობის პრობლემა ვერ გადაიჭრება.

თბილისის საბინაო მშენებლობის განვითარების გენერალური ხაზით, აბბოლო დეპუტატები, სხვა მოწინაწე ქალაქების მაგალითით დადგენილი უნდა იქნეს დიდ პანელიანი სამშენებელო კომბინატების განვითარება. გულისტკივილით აღვნიშნავთ, რომ ამ საქმეში მნიშვნელოვნად ჩამოვრჩით საბჭოთა კავშირის სხვა ქალაქებს და თითქმის გადაუჭრელი პრობლემებს წინაშე აღმოვჩნდით.

დასასრულ, არ შეიძლება არ აღვნიშნოთ სამშენებლო-სამონტაჟო სამუშაოთა ხარისხი, რომელიც ჯერ კიდევ ძალიან დაბალია და ზოგიერთ შემთხვევაში ვერ აკმაყოფილებს მინიმალურ მოთხოვნილებებსაც კი.

როდესაც მშენებლობის ხარისხზე ვლაპარაკობთ, პირველ რიგში მხედველობაში გვაქვს ჩვენი საკუთარი სამშენებლო ორგანიზაციების მუშაობა ამ მიმართულებით. შემიძლია მოვიყვანო მრავალი აღმაშფოთებელი ფაქტი სამუშაოთა უხარისხოდ შესრულებისა, რომლებიც მთლიანად ჩვენზეა დამოკიდებული. მაგრამ არ შეიძლება არ აღვნიშნო ჩვენი თანამოანაწილეები ამ საქმეში, როგორიცაა თბილსანტექმონტაჟი, რომლის შესრულებულ სამუშაოებზე საჩივრებს საზღვარი არა აქვს, ნაკეთობათა მომწოდებელი ქარხნები, როგორიცაა რუსთავის დიდი პანელიანი ტიპრების დამამზადებელი ქარხანა, მშენებლებუტრიისა და მთავართბილისშენის მსხვილი ბლოკების კონსტრუქციების და დეტალების მიმწოდებელი საწარმოები, პარკეტის საღებავების, რკინაბეტონის და სხვა მოსაპირკეთებელი მასალების მომწოდებელი ორგანიზაციები.

აქედან ცხადი ხდება, რომ ხარისხისათვის ბრძოლაში უნდა ჩაეპან მრავალრიცხოვანი კოლექტივები, რომლებიც მონაწილეობენ სამშენებლო წარმოებებში და გავლენას ახდენენ საექსპლოატაციოდ გადასაცემი ობიექტების ხარისხზე.

დეპუტატ ზ. ა. ოქრომჭედლიშვილის

სიტყვა

დღეანდელ სესიაზე წარმოდგენილ კომისიათა მოხსენებებში ნათლად იყო ნაჩვენები ის მიღწევები, რომლებიც ჩვენი რესპუბლიკის მშრომელებმა მოიპოვეს მშენებლობის, კომუნალური მეურნეობის, კეთილმოწყობის და კულტურის დარგებში. ყველასათვის ცნობილია, თუ როგორ გაიზარდა და ამაღლდა ჩვენი სოფლების ცხოვრების დონე, როგორ იცვალა მან თავისი გარეგნული სახე. საგარეჯოს რაიონის სოფლებში უკანასკნელ ორ წელიწადში საექსპლოატაციოდ გადაეცა 3 სკოლის შენობა, 4 საექიმო ამბულატორია, 5 კეთილმოწყობილი მაღაზია და სასადილო, 15 საყოფაცხოვრებო დანიშნულების შენობა, 3 სამაგვიმო ბაგა და სხვა. ჯარდა ამისა რაიონულ ცენტრში აშენდა 20-ზე მეტი კომუნალური, საყოფაცხოვრებო, სავაჭრო და სხვა შენობები.

ჩვენი რაიონის სოფლებში, ამბობს დეპუტატი, ისევე როგორც სხვაგან, კოლმეურნეები იშენებენ საკუთარ ბინებს. რა თქმა უნდა, ახალ შენოპათა განლაგებას სასოფლო საბჭოები ერთგვარ კონტროლს უწევენ, მაგრამ მე ვიტყოდი, რომ მარტო ამით შორს ვერ წავალთ. რატომ არ უნდა ჰქონდეს შედგენილი ჩვენს სპარეალურ ორგანიზაციებს ჩვენი ყოფის შესაფერისი სახლების ტიპიური პროექტები, რომელთა მიხედვითაც განაშენიანდება სოფლები. ამასთან ერთად, დადგა იმის დრო, რომ ჩატარდეს სოფლების დაგეგმარება, პირველ რიგში დიდი სოფლებისა.

ვსარგებლობ რა დღევანდელი ჩემი გამოსვლით სესიაზე, მე მინდა დავაყენო ერთი საკითხი, რომელიც მეტად აწუხებთ ჩვენი რაიონის სოფლების მშრომელებს, თქვენთვის ცნობილია, თუ რა დიდი სამუშაოები ჩაატარა მელიორაციის და წყალთა მეურნეობის სამინისტრომ, რომელიც აშენებს ქვემო სამგორის სარწყავ სისტემას. აღნიშნულ მშენებლობაში გათვალისწინებული იყო მდინარე იორის ფილტრატიდან სასმელი წყლის გაყვანა სადგურ ბადიაურის ახლოს, ეს საქმე გაკეთდა, მაგრამ მეორე წელია წყალსაქაჩი არ მუშაობს. და ამ ხნის განმავლობაში იმაზე ფიქრობენ მელიორაციისა და წყალთა მეურნეობის სამინისტროში, თუ ვის გადასცენ აღნიშნული წყალსაქაჩი ექსპლოატაციისათვის.

ბოლო წლებში, განაგრძობს დეპუტატი, ძირეულად გაუმჯობესდა კულტურულ - საგანმანათლებლო დაწესებულებათა მუშაობა. მაგრამ არ შეიძლება არ აღინიშნოს ისიც, რომ ამ მხრივ არ გვაქვს საქმე კარგად. ჯერ კიდევ კულტურის ბევრი დაწესებულება მეუფლებენ ბინებია მოთავსებული, რაც მის მუშაობას ელფერს უკარგავს. რაიონის ყველა სოფელში, განსაკუთრებით მაღალმთიან ზონაში არ არის შესაძლებლობა კინოსეანსების ჩვენებისა. ამიტომაა, რომ წლების განმავლობაში რაიონში არ სრულდება კინოს შემოსავლების გეგმები.

დეპუტატ შ. ა. სალარიძის

სიტყვა

ფრიად რთული და საპასუხისმგებლო ამოცანები დგას ქართველ კინემატოგრაფიტსთა წინაშე.

გასულ წელს მთავრობის დადგენილებით კინემატოგრაფიის სისტემაში მოხდა რეორგანიზაცია, რამაც დადებითი შედეგი გამოიღო. რესპუბლიკის კინოფიკაციისა და კინოგაქირავების დაწესებულებები წლების მანძილზე ვერ ასრულებდნენ სახელმწიფო გეგმებს. 1968 წელს განხორციელებული კონკრეტული ღონისძიებების შედეგად მივაღწიეთ ამ ჩამორჩენის ლიკვიდაციას.

საგრძნობლად გააუმჯობესა მუშაობა საქართველოს მეცნიერულ-პოპულარული და დოკუმენტური ფილმების სტუდიამ.

კინოსტუდია „ქართულმა ფილმმა" გარკვეულ წარმატებებს მიაღწია, მაგრამ 1968 წელს სტუდიამ ვერ შეასრულა მხატვრული ფილმების გამოშვების პროგრამა.

მხატვრული ფილმების გეგმის შეუსრულებლობა ძირითადად აიხსნება გადამღები ჯგუფების ცუდი მუშაობით, ფილმების წარმოების ყოველდღიური ნორმების და დადგენილი ვადების უხეში დარღვევით, სტუდიის ზოგიერთი რგოლის მოუქნელი მუშაობით. ამასთან ერთად სტუდიის მიერ გამოშვებული ცალკეული ფილმები ვერ აკმაყოფილებენ მაყურებელს თავისი იდეურ-მხატვრული დონით.

გასულ წელს ზოგიერთი ქალაქის და რაიონის კინოჭსელი კვლავ ბალში დარჩა სახელმწიფოს წინაშე. ამის ძირითად მიზეზად მიგვაჩნია კინოქსელის ადგილობრივი ორგანოების არადამაკმაყოფილებელი მუშაობა. განსაკუთრებით ცუდი მდგომარეობაა კინომომსახურების მხრივ სოფლად, რაც ძირითადად გამოწვეულია კულუბებისა და კინოსაჩვენებელი ადგილების ნაკლებობით.

რესპუბლიკის კინოფიკაციის შემდგომი განვითარებისათვის უდიდესი მნიშვნელობა ენიჭება ახალი კინოთეატრების მშენებლობას.

რა მდგომარეობა გვაქვს მშენებლობის დარგში? 1968 წელს რესპუბლიკაში უნდა დამთავრებულიყო რვა ახალი კინოთეატრი. მაგრამ მშენებლობათა ვადების გაჭიანურების გამო საექსპლოატაციოდ გადაეცა მხოლოდ ორი. ექვსი ობიექტის მშენებლობამ გადმოინაცვლა 1969 წლისათვის.

სოფლის კინოქსელის შემდგომი გაუმჯობესების მიზნით, ამბობს დეპუტატი, გადაწყვეტილი გვაქვს საქართველოს პროფსაბჭოსთან ერთად ჩაატაროთ სოფლის კინოდანადგარების რესპუბლიკური დათვალიერება, რომელიც ვ. ი. ლენინის დაბადების 100 წლისთავს ეძღვნება.

ქართველი კინემატოგრაფისტები, ისე როგორც მთელი საბჭოთა ხალხი, ემზადებიან ღირსეულად შეხვდნენ ვ. ი. ლენინის დაბადების 100 წლისთავს. ეჭვი არ არის, რომ პარტიისა და მთავრობის ხელმძღვანელობითა და დახმარებით ქართველი კინემატოგრაფისტები მიაღწევენ ახალ წარმატებებს თავის საქმიანობაში. (საქ-დესი).

მეგობროგის გაკსტროლები

საერთო ანსამბლურობა

გალეტი „პან ტვარდოვსკი"

ძნელია მთლიანზე ლაპარაკი, როცა თვალწინ გიდგას მხოლოდ მისი მცირე ნაწილი, ძნელია, მაგრამ შეუძლებელი არ არის. მეტადრე, თუ ეს მცირე ნაწილი შეიცავს მთელის ძირითად ტენდენციებს, იტევს მის არსს.

საქმე ეხება პოლონურ ბალეტს და მის განუყოფელ ნაწილს — ლოძის დიდი თეატრის საბალეტო დასს, რომელმაც ამჟამად თბილისელებს უჩვენა ლუდომირ რუჟიცკის ბალეტი „პან ტვარდოვსკი".

თეატრი სწორად მოიქცა, როცა თავის სგალტროლო რეპერტუარში ეს ბალეტი შეიტანა. მასში, როგორც ფოკუსში აისახა პოლონეთის საბალეტო ხელოვნების მდიდარი ეროვნული ტრადიციები და მისი დღევანდელი დონე. მასში ჩანს სული პოლონური და რუსული კლასიკური საბალეტო ხელოვნების შემომქმედებითი კავშირისა, რაც მუდამ ატოცებლებს მეხსიერებაში პოლონელების ვაცლავ და ბრონისლავ ნიჟინსკიების, თვალდორი და მატილდა კშესინსკიების სახელებს. რომელთაც ადრე რუსული ბალეტი ასახელეს, ავრეთვე რუსი ბალეტმეისტერების ლეგ ივანოვისა და მიხეილ ფოკინის სახელებს. რომელთაც არაერთი ბრწყინვალე დადგმა განაზორციელეს პოლონეთში. რუსული კლასიკური ბალეტის რეალისტური ტრადიციები ეოცსტლობენ თანამედროვე პოლონეთის საბალეტო ხელოვნებაში და ეროვნული საცეკვაო ფოლკლორის მრავალფეროვან სახეობასთან მთლიანობაში წარმოქმნიან პოლონეთის კლასიკური ბალეტის განუმეორებელ თავისებურებას. „პან ტვარდოვსკი" სწორედ ასეთი ნიმუშია.

ლუდომირ რუჟიცკის ბალეტს საკმაოდ მდიდარი სასცენო ისტორია აქვს. 1921 წლიდან დაწყებული, როცა ბალეტი ვარშავის დიდ სათეატრო თეატრში დაიდგა, იგი სცენიდან არ ჩამოდის. ის დაუდგამთ ვროცლავში, გდანსკში, პოზნანში და ისევ ვარშავაში, საბჭოთა ქალაქ ლვოვში (1958 წელს) და ავერ ახლა — ლოძის დიდ თეატრში. ბალეტმა ისტორიის გამოცდას გაუძლო. მისი მელოდიური, ემოციური, საცეკვაო მუსიკა, რომელშიც კლასიკური ქორეოგრაფიული „ფაქტურა" ოქროსფერად შეხამებულია ეროვნული პოლონური ფოლკლორის ელემენტებთან. მდიდარ მასალას აძლევს ფიქრისა და ფანტაზიისათვის ბალეტმეისტერს. უზრუნველყოფს საბალეტო ლექსიკისათვის ფართო სივრცის და ქმნის საცეკვაო ფორმების ფანტასტიკურ ნაირფეროვნების შესაძლებლობას. ამიტომაც შემთხვევითი როდია, რომ ლ. რუჟიცკის ბალეტს ჰქონდა არა ერთი, არამედ რამდენიმე სცენური რედაქცია (მას დადგინენ ბალეტმეისტერები ს. მიშჩიკი, მ. კოპინსკი, ზ. პატკოვსკი, ი. იაკინოვნა, ფ. პარნელი, ნ. ტრეგუბოვი და სხვ.), არა ერთი, არამედ რამდენიმე სცენარი-ლიბერტო. დამდგმელთა და ლიბერეტისტების ფანტაზია მუდამ ემყარებოდა ხოლმე უბრალო, ძველებური პოლონური თქმულების სიუჟეტს. ეს არის ლეგენდა ალჭიბიოს პან ტვარდოვსკიზე, რომელმაც გოეთის ფაუსტის მსგავსად შიპყიდა ეშმაკს სული, მაგრამ ამით მას არც ბედნიერება მოუპოვებია, არც ბედნიერებინა. როგორც არ უნდა ვეიგზარებინათ ლიბერეტისტებს და დამდგმელებს ლეგენდის სიუჟეტი, ცალკეული სიუჟეტური ხაზების რანაირი ტრანსფორმაციაც არ უნდა მოეხდინათ, ბალეტის ფარგლებ შინაარსი ფდეურ-თეატური და მასთან ერთად ბალეტის ეროვნული მიმართულება მაინც ოქროსფერ რჩებოდა. ალჭიმიკოსზე არსებული თქმულების სიუჟეტი იყო არა იმდენად საშინაო ყოფიერების არსის ფილოსოფიური გააზრება, რამდენადაც ეროვნის საზეიმოებისა და საცეკვაო ლექსიკის გაფართოების შესაძლებლობა. და თუ დასაწყისში, ექსპოზიციაში „ფაუსტურ" პროლოგში იქმნება პატარა საფრთხე ბალეტის გარდაქმნისა ჩვეულებრივ ქორეოდრამად, სამაგიეროდ შემდეგ დამდგმელი ეიტოლდ ბარკოსკი ძალთოდან ცვლის გამოსახულების საშოალებებს და მუსიკის შესაბამისად ქმნის ბალეტის ფართო საცეკვაო სიფაფიზელს. დეკორატისმენტობა, როგორც ცეკვების თანმიმდევრული მონაცვლეობა, — სიუჟეტურად გაერთიანებული პან ტვარდოვსკისა და ეშმაკის ბირეოვნებებითა და მოქმედებებით, — უზრუნველყოფს ბალეტის ქმედითობას. წინასწარვე განსაზღვრავს მის ფორმას და, ეიმეორებთ, საცეკვაო ლექსიკას. ჩვენ უკვე ვთქვეთ, რომ კომპოზიტორის აზროვნების რეალისტური ხასიათი, ცეკვის კლასიკური ბუნების გრძნობა არ არსებობენ პოლონური ხალხური მელოდიებისაგან გამოყოფილად. ძნელი არ არის იმის გამოცნობა, რომ სწორედ მუსიკის ეს სპეციფიკა დაედო საფუძვლად ბალეტის ქორეოგრაფიას. ეროვნული მოძრაობათა გადახლართვა პოლონურ საცეკვაო ფოლკლორთან ქმნის საოსებით განსაკუთრებულ. სცენური საბალეტო მოქმედების განუმეორებელ კოლორიტს. აქ შეიძლება შეკვეთდეს მკაცრად გამოძერწილი კლასიკური ხაზები, მეორე მოქმედების ადაჟიოში ხორცი რომ შეუსხამს — პირველი მოქმედების იტალიური ფიეტებში, ტორებშიც. ნახტომებშიც და მრავალ სხვა ტრადიციულ კლასიკურ მოძრაობაში. ამავე დროს, თან ბეერდით გვხიბლავს, ფიცხი, თამამი მაზურკა. ქარაშხლიანი კრაკოვიაკი, ბერეთელ ბობერი მუსიკის მოტივები და ეგრეთწოდებული „აღმოსავლური ნიუანსები" მთელი კომპლექსი. საცეკვაო ლექსიკაში და მთელ ამ ნაირფეროვნებაში ვერ იგრძნობთ სიჭრელეს. შეუთანხმებლობას, „ფეხეიერებას" და ეკლექტიკურ შეუსაბამობას. პირიქით, დასის ტექნიკური მოხდენილობა და გაწაფულობა, მისი ახალგაზრდობა და შემარეთება, ტემპერამენტი და შთაგონება ქმნის ქორეოგრაფიული სირთულეს მთელ ნაპნჩერს. ცეკვის მრავალფეროვან კომბინაციებს, მათში ორლეკვ მთლიანობად შეკრული მკვეთრი ხასიათის, კლასიკური და ისტორიიულ-საყოფაცხოვრებო ეიკვის სტიქია. აქ პირველ რიგში გვინდა შეეხნოთ ე. იაკუბიაკი პან ტვარდოვსკის პარტიაში.

უნდა ითქვას, რომ პანის კოსტუმი (ცოტა ძმიმე) ყოველთვის არ შეესაბამება ჩვეულებრივ წარმოდგენას კლასიკური პარტიის ტიპიური შემსრულებლის ჩაცმულობაზე, ხოლო იქ. სადაც ბალეტმეისტერი მოცეკვავეს „თავისუფლებას" მეტისმეტად უხვი მორთულობისაგან (მაგალითად, ადაჟიოში), საბალეტო კლასიკის თვალსაზრისით შესრულებელი მოგებული რნება. კარგი საცეკვაო დახვეწილობა გვიჩვენებს ალინა ვაკოვსკაიმ (ქვესკნელის დედოფალი, ოდეტი ასრულებდა ალმოსავლეთის დედოფლის როლს). ანნინა ნესობსკაიმ (მაცდური), ვლადიმერ ტრაგუსკიმ (ეშმაკი). განსაკუთრებით გვინდა გამოვყოთ ეგზენიუშაში კოვალჩიკი გრუტესკულ ქალის პარტიაში (პანი ტვარდოსკა) და ბალეტის დამდგმელი ეიტოლდ ბორკოვსკი პანტომიმურ ეიკვაში. მეფე ზიგმუნდ ავგუსტის წმინდა დრამატულ როლში. აქ შეიძლება ვილაპარაკოთ სცენური ზომიერების გრძნობაზე და შემსრულებელთა არტისტიზმზე.

ახალი საავადმყოფო

წულუკიძე. (საკ. კორ.). აშენდა და საექსპლოატაციოდ გადაეცა 240-საწოლიანი რაიონული საავადმყოფო.

ჯანმრთელობის დაცვის ეს შესანიშნავი ერა ოთხსართულიანია. მთავარი კორპუსის გარდა აქვე აიგო რაიონული პოლიკლინიკის, ინფექციური დაავადებათა და საშიერნო კორპუსები.

ახალ საავადმყოფოს (მთავარი ექიმი რეს პუბლიკის დამსახურებული ბელი ექიმი ს. მებოკი) აქვს თერაპიული, ზოგადქირურგიული, სამეანო, ინფექციური, გინეკოლოგიური და სამშობიარო განყოფილებები. ავრეთვე ფიზიოთერაპიული სამკურნალო, ულტრაფეხ სამედიცინო ლაბორატორიები და ლაბორატორიები.

ამ მონუმენტური ნაგებობის მშენებლობა გათვალისწინებულ ვადაზე ადრე და მაღალხარისხოვნად დაამთავრეს ქუთაისის № 4 საერთო-სამშენებლო ტრესტის ნოლოკიძის მე-5 სამშენებლო სამმართველოს (უფროსი გრ. წაქერიშვილი) მშენებლებმა.

სპეციალური ტურისტული ბილიკებით

კუთაისი. (საკ. კორ.). აქ გაიხსნა საზეიმოდ ტურისტული სეზონი. 45-ე საკავშირო მარშრუტით, რომელიც ამიერკავკასიის მთავარ ქალაქებზე გადის. ქუთაისში ტურისტები ჩამოვიდნენ მოსკოვიდან, ლენინგრადიდან, კიევიდან, ხარკოვიდან, მინსკიდან, ტაშკენტიდან, ნოვოსიბირსკიდან და ჩვენი ქვეყნის სხვა ქალაქებიდან.

ტურისტები ქუთაისში ორ დღეს რჩებიან და ქალაქის ღირსშესანიშნავ ადგილებთან ერთად ათვალიერებენ კუროორტ წყალტუბოს, გელათისა და სათაფლიას.

ზაფხულში ქუთაისზე ხუთი ტურისტული მარშრუტი გაივლის. ქალაქის ტურისტულ ბაზაში, რომელიც მომზადებული შეხვდა სეზონს, დღემდე 5 ათასზე მეტმა კაცმა დაისვენა. წელს ქუთაისს 25 ათასზე მეტი ტურისტი ეწვევა.

ლიეტური კვება—შეღავათიან ფასებში

ტყიბული. (საკ. კორ.). პროფკავშირული ორგანიზაციები დიდ ყურადღებას აქცევენ მეშახტეთა ჯანმრთელობის დაცვის გაუმჯობესებას. მუშათა ერთმა ნაწილმა უკვე დაისვენა სანატორიუმებსა და დასასვენებელ სახლებში. ორჯონიკიძის სახელობის შახტის საშალტო კომიტეტმა ავადმყოფ მეშახტეს შეღავათიან ფასებში გასცა დიეტური კვების 9 საკაზური. მეჭანიკოსი შ. დვალი, ამფეთქებელი გ. სოფრომაძე და ტექნიკური კონტროლის განყოფილების წარმომადგენელი რ. ცირეკიძე დიეტურ სასადილოში იკვებებოდნენ შეღავათიან ფასებში.

შემთხვევა

ხანძარი ჩაქრეს

ორჯონიკიძე. (საკ. კორ.). სოფელ მაქათუბანში მცენარეთა გამბმარ ფოთლებსა და ტოტებს ცეცხლი მოედო. ხანძარი ძლიერდებოდა. განადგურება ემუქრებოდა 25 ჰექტარ ტყეს და სოფელს.

საშიშროება შეეხშნა ი. ზუმბაძეს. იგი გაბედულად შეებრძოლა გამძვინვარებულ ტანეულს. მას ერ. ზუმბაძეც მიეშველა. მათმა თავგანწირვამ ხანძარი დაამარცხა, სოფლის მშვენება — ტყე დაწვას გადაარჩინა. მამაცმა ადამიანებმა თანასოფელელთა მადლობა დიმსახურეს.

ᲛᲔᲓᲘᲪᲘᲜᲘᲡᲗᲐ ᲡᲐᲛᲔᲪᲜᲘᲔᲠᲝ ᲡᲔᲡᲘᲐ

ცხაკაია. (საკ. კორ.). აქ ჩატარდა რენტგენოლოგთა და რადიოლოგთა სამეცნიერო სესია, რომლის მუშაობაში მონაწილეობა მიიღეს ამაშელ, ცხაკაიას, ზუგდიდს, გეგეჭკორს და ჩხოროწყუს რაიონების სპეციალისტმა ექიმებმა, პროფესორებმა გ. ნახარიშვილმა და დ. მიქელაძემ. მედიცინის მეცნიერებათა კანდიდატებმა ქ. გარსიაშვილმა, ნ. დეკანოზიშვილმა და სხვებმა.

სესიის მეორე დღეს მეცნიერებმა მოაწყეს ავადმყოფთათვის კონსულტაციები.

თბილისელები — ლიდერები

გუშინ მოსკოვში გაიმართა საკავშირო ჩემპიონატის მეცამეტე ტურის მატჩი ფეხბურთში უმაღლესი ლიგის გუნდებისათვის. თამაშობდნენ თბილისის „დინამოსა" და დედაქალაქის „ლოკომოტივის" გუნდები. დინამოელები აღმავლობით იბრძოდნენ, გაიმარჯვეს 1:0 და კვლავ სატურნირო ცხრილის სათავეში მოექცნენ. ამ ერთადერთი გოლის ავტორი იყო გ. ნოდია.

რამდენიმე სტრიქონით

ბალიტონშლეპაკაში გრძელდება ქალთა საერთაშორისო საჭადრაკო ტურნირი. აქ სხვებთან ერთად გამოდიან ჩვენი ქვეყნის წარმომადგენლები. გუშინდელამდე გათამაშდა 11 ტური. ლიდერობს ინარჩუნებს საბჭოთა მოჭადრაკე მ. რანიკე, რომელსაც 9.5 ქულა აქვს. 7.5-7.5 ქულა აქვთ ეფროსინა და პოლერნოხოდეს.

დღეს გაიმართება საკავშირო ჩემპიონატის მორიგი ტურის მატჩები ფეხბურთში ჩვენი ქვეყნის პირველობაზე. ერთ-ერთ ცენტრალურ ასპარეზობას წარმოადგენს შეხვედრა ქუთაისში, სადაც პაექრობა ეწეკნენ ქუთაისის ტორპედოელებსა და მათს მოსკოველ თანაკლუბელებს. ამავე დღეს ერთმანეთს შეხვდებიან მოსკოვის „დინამოსა" და ოდესის „ჩერნომორეცის", მინსკის „დინამოსა" და მოსკოვის „სპარტაკის" გუნდები.

ᲡᲐᲥᲐᲠᲗᲕᲔᲚᲝᲡ ᲡᲡᲠ ᲣᲛᲐᲦᲚᲔᲡᲘ ᲡᲐᲑᲭᲝᲡ ᲞᲠᲔᲖᲘᲓᲘᲣᲛᲘᲡ ᲑᲠᲫᲐᲜᲔᲑᲣᲚᲔᲑᲐᲗᲐ ᲓᲐᲛᲢᲙᲘᲪᲔᲑᲐ

ᲡᲐᲥᲐᲠᲗᲕᲔᲚᲝᲡ ᲡᲡᲠ ᲣᲛᲐᲦᲚᲔᲡᲘ ᲡᲐᲑᲭᲝᲡ ᲞᲠᲔᲖᲘᲓᲘᲣᲛᲘᲡ ᲛᲓᲘᲕᲜᲘᲡ ᲓᲔᲞᲣᲢᲐᲢᲘ Ზ. Ა. ᲙᲕᲐᲭᲐᲫᲘᲡ ᲛᲝᲮᲡᲔᲜᲔᲑᲐ

ᲐᲛᲮᲜᲐᲒᲝ დეპუტატებო! საქართველოს სსრ უმაღლესი საბჭოს მეთხუთე სესიის შემდეგ საქართველოს სსრ უმაღლესი საბჭოს პრეზიდიუმმა მიიღო მთელი რიგი ბრძანებულებები, რომლებიც საქართველოს სსრ კონსტიტუციის შესაბამისად უნდა განიხილოს და დამტკიცოს მომდინარე სესიაზე. საქართველოს სსრ უმაღლესი საბჭოს პრეზიდიუმმა დამავალა მოგახსენოთ ამ ბრძანებულებათა შესახებ.

საქართველოს სსრ მთავრობის თავმჯდომარის წარდგინების საფუძველზე საქართველოს სსრ უმაღლესი საბჭოს პრეზიდიუმმა ზოგიერთი ცვლილება მოახდინა საბჭოლმწიფო მმართველობის ორგანოთა სისტემაში.

1969 წლის 19 მარტის ბრძანებულებით საქართველოს სსრ მინისტრთა საბჭოს მეცნიერებისა და ტექნიკის კომისია გარდაიქმნა საქართველოს სსრ მინისტრთა საბჭოს მეცნიერებისა და ტექნიკის სახელმწიფო კომიტეტად.

საქართველოს სსრ უმაღლესი საბჭოს პრეზიდიუმის 1969 წლის 25 აპრილის ბრძანებულებით საქართველოს სსრ მინისტრთა საბჭოსთან არსებული გაზიფიკაციის მთავარი სამმართველო გარდაიქმნა საქართველოს სსრ მინისტრთა საბჭოს გაზიფიკაციის მთავარ სამმართველოდ.

აღნიშნულ ბრძანებულებათა დამტკიცებასთან ერთად საჭიროა შეტანილ იქნას შესაბამისი ცვლილებები და დამატებები საქართველოს სსრ კონსტიტუციის 50-ე მუხლში, რომლითაც განსაზღვრულია საქართველოს სსრ მთავრობა — მინისტრთა საბჭოს შემადგენლობა.

ამ მუხლიდან ამოღებულ უნდა იქნას სიტყვები: „საქართველოს სსრ მინისტრთა საბჭოს მეცნიერებისა და ტექნიკის კომისიის თავმჯდომარე". ხოლო სიტყვების შემდეგ: „საქართველოს სსრ სახალხო კონტროლის კომიტეტის თავმჯდომარე" დაემატოს სიტყვები: „საქართველოს სსრ მინისტრთა საბჭოს მეცნიერებისა და ტექნიკის სახელმწიფო კომიტეტის თავმჯდომარე"; ამავე მუხლს სიტყვების შემდეგ: „საქართველოს სსრ მინისტრთა საბჭოს მატერიალურ-ტექნიკური მომარაგების მთავარი სამმართველოს უფროსი" დაემატოს სიტყვები: „საქართველოს სსრ მინისტრთა საბჭოს გაზიფიკაციის მთავარი სამმართველოს უფროსი".

1969 წლის 28 მაისის ბრძანებულებით შეიცვალა მშრომელთა დეპუტატების საოლქო, რაიონული და საქალაქო საბჭოების აღმასრულებელი კომიტეტების განყოფილებებისა და სამმართველოების შექმნის წესი. სახელდობრ, თუ აქამდე მშრომელთა დეპუტატების საოლქო, რაიონული და საქალაქო საბჭოების აღმასრულებელი კომიტეტების განყოფილებებსა და სამმართველოებს შექმნა ან ლიკვიდაცია ხდებოდა საქართველოს სსრ უმაღლესი საბჭოს პრეზიდიუმის ბრძანებულებით, საქართველოს სსრ მინისტრთა საბჭოს წარდგენების საფუძველზე ამიერიდან ადგილობრივი საბჭოების მეურნეობის თავისებურებათა გათვალისწინებით აღმასრულებელ კომიტეტთა განყოფილებებისა და სამმართველოებს შექმნისა და გაერდაქმნის საკითხს გადაწყვეტს შესაბამისი საბჭო საქართველოს სსრ კონსტიტუციის 81-ე, 102-ე და 104-ე მუხლები.

საქართველოს სსრ უმაღლესი საბჭოს პრეზიდიუმმა 1969 წლის 19 მარტს მიიღო ბრძანებულება, რომლითაც შეიქმნა საქართველოს სსრ მშრომელთა დეპუტატების საბრჭეთ ოსეთის ავტონომიური ოლქის რესპუბლიკის რაიონული და საქალაქო საბჭოების აღმასკომებთან ფიზიკური კულტურისა და სპორტის კომიტეტები.

ამავე თარიღის ბრძანებულებით შეიქმნა თბილისის მშრომელთა დეპუტატების საქალაქო საბჭოს აღმასკომის სამგზავრო ტრანსპორტის განყოფილება და საბინაო და საგარაჟო კოოპერაციული მშენებლობის სამმართველო.

გარდა აღნიშნულისა, საქართველოს სსრ უმაღლესი საბჭოს პრეზიდიუმმა 1969 წლის 20 თებერვალს მიიღო ბრძანებულება საქართველოს სსრ სისტემის სამართლის კოდექსის 218-ე მუხლში ცვლილებებისა და დამატების შეტანის შესახებ.

ბრძანებულებით დადგინდა, რომ თუ სამჭიდრო ვალდებული თავს არიდებს სასზეადო ან შესამოწმებელ შეკრებას, იგი ამისათვის დაისჯება ერთ წლამდე თავისუფლების აღკვეთით ან გამასწორებელი სამუშაოთი იმავე ვადით ან ჯარიმით ას მანეთამდე.

იგივე ქმედობა, თუ იგი ჩადენილია თავისი თავისთვის რაიმე ზიანის მიყენების, ავადმყოფობის სიმულაციის, საბუთების გაყალბების ან სხვაგვარი მოტყუების საშუალებით. აგრეთვე თუ იგი ჩადენილია სხვა დამამძიმებელ გარემოებებში, ისჯება თავისუფლების აღკვეთით სამ წლამდე.

სამხედრო ვალდებულის მიერ სამხედრო აღრიცხვისათვის თავის არიდება, თუ ადრე ასეთივე ქმედობისათვის მის მიმართ გამოყენებული იყო ადმინისტრაციული ზემოქმედების ზომები, ისჯება გამასწორებელი სამუშაოთი სამ თვემდე ან ჯარიმით ოც მანეთამდე.

ამხანაგო დეპუტატებო! მეოთხე სესიიდან მიმდინარე სესიამდე საქართველოს სსრ უმაღლესი საბჭოს პრეზიდიუმმა საქართველოს სსრ კონსტიტუციის 36-ე მუხლის შესაბამისად დანიშნა და გათავისუფლა საქართველოს სსრ მთავრობის ზოგიერთი წევრი.

1969 წლის 25 თებერვლის ბრძანებულებით ამხანაგი ვასილ ალექსანდრეს-ძე ჩოფიკაშვილი დანიშნა საქართველოს სსრ ადგილობრივი მრეწველობის მინისტრად.

1969 წლის 19 მარტის ბრძანებულებით ამხანაგი გივი შალვას-ძე მიქელაძე დანიშნა საქართველოს სსრ მინისტრთა საბჭოს მეცნიერებისა და ტექნიკის სახელმწიფო კომიტეტის თავმჯდომარედ.

საქართველოს სსრ უმაღლესი საბჭოს პრეზიდიუმმა 1969 წლის 25 აპრილის ბრძანებულებით ამხანაგი გიორგი ნიკოლოზის-ძე ბარძიმოვი დანიშნა საქართველოს სსრ მინისტრთა საბჭოს გაზიფიკაციის მთავარი სამმართველოს უფროსად.

1969 წლის 15 მაისის ბრძანებულებით ამხანაგი დამიანე ელადიმერის-ძე გოგოხია გათავისუფლდა საქართველოს სსრ მინისტრთა საბჭოს ბეჭდვითი სიტყვის სახელმწიფო კომიტეტის თავმჯდომარის მოვალეობისაგან სხვა სამუშაოზე გადასვლის გამო.

ამავე თარიღის ბრძანებულებით ამხანაგი ზურაბ გიორგის-ძე ახალეფდიანი დანიშნა საქართველოს სსრ მინისტრთა საბჭოს ბეჭდვითი სიტყვის სახელმწიფო კომიტეტის თავმჯდომარედ.

ამხანაგო დეპუტატებო! ჩემ მიერ ზემოთ აღნიშნულ საკითხებთან დაკავშირებით კანონებისა და დადგენილებების პროექტები თქვენ ხელთ გაქვთ.

საქართველოს სსრ უმაღლესი საბჭოს პრეზიდიუმი გთხოვთ განიხილოთ და დამტკიცოთ ისინი.

დეპუტატ ზ. ა. ოქრომჭედლიშვილის

სიტყვა

ფრიად რთული და საპასუხისმგებლო ამოცანები დგას ქართველ კინემატოგრაფიტსთა წინაშე.

გასულ წელს მთავრობის დადგენილებით კინემატოგრაფიის სისტემაში მოხდა რეორგანიზაცია, რამაც დადებითი შედეგი გამოიღო. რესპუბლიკის კინოფიკაციისა და კინოგაქირავების დაწესებულებები წლების მანძილზე ვერ ასრულებდნენ სახელმწიფო გეგმებს. 1968 წელს განხორციელებული კონკრეტული ღონისძიებების შედეგად მივაღწიეთ ამ ჩამორჩენის ლიკვიდაციას.

საგრძნობლად გააუმჯობესა მუშაობა საქართველოს მეცნიერულ-პოპულარული და დოკუმენტური ფილმების სტუდიამ.

კინოსტუდია „ქართულმა ფილმმა