პროლეტარებმან ყველა ქვეყნისა, შეერთდით!

კომუნისტი

საქართველოს კომუნისტური პარტიის ცენტრალური კომიტეტის, საქართველოს სსრ უმაღლესი საბჭოსა და საქართველოს სსრ მინისტრთა საბჭოს ორგანო

КОМУНИСТИ — ОРГАН ЦК КП ГРУЗИИ, ВЕРХОВНОГО СОВЕТА ГРУЗИНСКОЙ ССР И СОВЕТА МИНИСТРОВ ГРУЗИНСКОЙ ССР

27 ივნისი პარასკევი. 1969

ფასი 2 კაპ.

გამოცემის 50-ე წელი • № 148 (14448)

გუშინ მოსკოვში გაიმართა სკკპ ცენტრალური კომიტეტის პლენუმი, რომელმაც მოისმინა ამხ. ლ. ი. ბრეჟნევის მოხსენება „კომუნისტური და მუშათა პარტიების საერთაშორისო თათბირის შედეგების შესახებ“.

პლენუმმა მთლიანად და სავსებით მოიწონა სკკპ ცენტრალური კომიტეტის პოლიტბიუროს პოლიტიკური ხაზი და პრაქტიკული საქმიანობა მსოფლიო კომუნისტური მოძრაობის შეკავშირების განმტკიცებისათვის, საბჭოთა კავშირის კომუნისტური პარტიის დელეგაციის მუშაობა კომუნისტური და მუშათა პარტიების საერთაშორისო თათბირზე, რომელიც 1969 წლის 5-17 ივნისს გაიმართა მოსკოვში.

საინფორმაციო ცნობა

საბჭოთა კავშირის კომუნისტური პარტიის ცენტრალური კომიტეტის პლენუმის შესახებ

1969 წლის 26 ივნისს გაიმართა საბჭოთა კავშირის კომუნისტური პარტიის ცენტრალური კომიტეტის პლენუმი.

პლენუმმა მოისმინა სკკპ ცენტრალური კომიტეტის გენერალური მდივნის ამხ. ლ. ი. ბრეჟნევის მოხსენება „კომუნისტური და მუშათა პარტიების საერთაშორისო თათბირის შედეგების შესახებ“.

მოხსენების გამო გამართულ კამათში გამოვიდნენ ამხანაგები პ. ე. შელესტი — უკრაინის კომპარტიის ცენტრალური კომიტეტის პირველი მდივანი, ვ. ვ. გრიშინი — სკკპ მოსკოვის საქალაქო კომიტეტის პირველი მდივანი, დ. ა. კუნაევი — ყაზახეთის კომპარტიის ცენტრალური კომიტეტის პირველი მდივანი, პ. ნ. ფედოსეევი — სკკპ ცენტრალურ კომიტეტთან არსებული მარქსიზმ-ლენინიზმის ინსტიტუტის დირექტორი, გ. ი. ჩირიაევი — სკკპ იაკუტიის საოლქო კომიტეტის პირველი მდივანი, ლ. ა. კულიჯანოვი — სსრ კავშირის კინემატოგრაფისტთა კავშირის გამგეობის პირველი მდივანი, ა. ა. ეგიშევი — საბჭოთა არმიისა და სამხედრო-საზღვაო ფლოტის მთავარი პოლიტიკური სამმართველოს უფროსი, ვ. ს. ტოლსტიკოვი — სკკპ ლენინგრადის საოლქო კომიტეტის პირველი მდივანი.

ცენტრალური კომიტეტის პლენუმმა ერთსულოვნად მიიღო დადგენილება ამხ. ლ. ი. ბრეჟნევის მოხსენების გამო „კომუნისტური და მუშათა პარტიების საერთაშორისო თათბირის შედეგების შესახებ“.

სკკპ ცენტრალური კომიტეტის პლენუმის 1969 წლის 26 ივნისს მიღებული დადგენილება

კომუნისტური და მუშათა პარტიების საერთაშორისო თათბირის შედეგების შესახებ

მოისმინა და განიხილა რა სკკპ ცენტრალური კომიტეტის გენერალური მდივნის ამხ. ლ. ი. ბრეჟნევის მოხსენება „კომუნისტური და მუშათა პარტიების საერთაშორისო თათბირის შედეგების შესახებ“, სკკპ ცენტრალური კომიტეტის პლენუმი მთლიანად და სავსებით იწონებს სკკპ ცენტრალური კომიტეტის პოლიტბიუროს პოლიტიკურ ხაზსა და პრაქტიკულ საქმიანობას მსოფლიო კომუნისტური მოძრაობის შეკავშირების განმტკიცებისათვის, საბჭოთა კავშირის კომუნისტური პარტიის დელეგაციის მუშაობას კომუნისტური და მუშათა პარტიების საერთაშორისო თათბირზე, რომელიც 1969 წლის 5-17 ივნისს გაიმართა მოსკოვში.

სკკპ ცენტრალური კომიტეტის პლენუმს მიაჩნია, რომ კომუნისტური და მუშათა პარტიების საერთაშორისო თათბირი კომუნისტური, მუშათა და მთელი განმათავისუფლებელი მოძრაობის დიდი წარმატება იყო. თათბირი უდიდეს გავლენას მოახდენს იმაზე, რომ კიდევ უფრო მეტად გაჩაღდეს ბრძოლა იმპერიალიზმის წინააღმდეგ. მსოფლიოს მთელი დემოკრატიული, პროგრესული ძალების მოქმედებისა უაღრესად ფართო ერთიანობას საფუძველზე. თათბირი დიდმნიშვნელოვანი ეტაპი იყო მარქსიზმ-ლენინიზმის, პროლეტარული ინტერნაციონალიზმის პრინციპებზე საერთაშორისო კომუნისტური მოძრაობის შეკავშირების განმტკიცების გზაზე.

თვით იმ ფაქტმა, რომ თათბირი გაიმართა ამდენი პარტიის მონაწილეობით, დამაჯერებლად დაადასტურა, რომ კომუნისტურ და მუშათა პარტიებს შეგნებული აქვთ თავიანთი ძაღალი პასუხისმგებლობა იმ მოძრაობის ბედისათვის, რომელთანაც დაკავშირებულია კაცობრიობის მომავალი. თათბირის მთელმა მსვლელობამ გვიჩვენა, რომ ძლიერდება კომუნისტური და მუშათა პარტიების შეკავშირების, ერთიანობის ტენდენციები მოძრაობის საერთო ინტერესებისათვის, რომელთაგან განუყოფელია თვითეული პარტიის ინტერესები. ამ ტენდენციის განვითარებასა და განმტკიცებას ხელი შეუწყეს თათბირის ორგანიზებისა და მოწყობის მეთოდებმა, რომლებსაც ახასიათებდა პრობლემების თავისუფალი, დემოკრატიული განხილვა, დოკუმენტების კოლექტიური შემუშავება, ფართო საჯაროობა, ნამდვილად ამხანაგური თანასწორუფლებიანი თანამშრომლობა.

თათბირზე მიღებული დოკუმენტები შეესაბამებიან მსოფლიო კომუნისტური მოძრაობის მიზნებსა და მოთხოვნებს მისი განვითარების თანამედროვე ეტაპზე, იმპერიალიზმის წინააღმდეგ, ხალხთა ეროვნული და სოციალური განთავისუფლებისათვის, მშვიდობის, დემოკრატიისა და სოციალიზმისათვის ბრძოლის გაძლიერების ამოცანებს.

თათბირის დოკუმენტებში, მის მონაწილეთა გამოსვლებში განზოგადებულია კომუნისტური მოძრაობის უდიდესი გამოცდილება, მოცემულია თანამედროვე მსოფლიო განვითარების ღრმა ანალიზი, ისინი შეიცავენ მარქსისტულ-ლენინურ თეორიაში შეტანილ დიდმნიშვნელოვან წვლილს.

უდიდესი მნიშვნელობა აქვს თათბირზე მიღებულ დოკუმენტს „იმპერიალიზმის წინააღმდეგ ბრძოლის ამოცანები თანამედროვე ეტაპზე და კომუნისტური და მუშათა პარტიების, მთელი ანტიიმპერიალისტური ძალების მოქმედების ერთიანობა“. დოკუმენტში ხაზგასმულია ის უცილობელი ფაქტი, რომ მსოფლიო განვითარების მთავარ ხაზს წინანდებურად განსაზღვრავენ რევოლუციისა და სოციალიზმის, მშვიდობისა და ეროვნულ-განმათავისუფლებელი მოძრაობის ძალები. ამ დოკუმენტში ნაჩვენებია იმპერიალიზმის წინააღმდეგ მთელი ბრძოლის ახალ, უფრო მაღალ საფეხურზე აყვანის გზები, მთელი მსოფლიოს ხალხთა ფართო მასების მოქმედების ერთიანობის პრაქტიკული ორგანიზაციის გზები.

დოკუმენტში მსოფლიო განვითარების, იმპერიალიზმის აგრესიული პოლიტიკის არსისა და მოსალოდნელი შედეგების მარქსისტულ-ლენინური ანალიზი განუყრელად შეხამებულია ანტიიმპერიალისტური ერთიანი მოქმედების კონკრეტულ პლატფორმასთან. ეს საშუალებას გვაძლევს უფრო მიზანმიმართული გავხადოთ ბრძოლა თანამედროვეობის სამი ძირითადი რევოლუციური ძალის — სოციალიზმის მსოფლიო სისტემის, საერთაშორისო მუშათა კლასის, ეროვნულ-განმათავისუფლებელი მოძრაობის შეკავშირებისათვის.

თათბირმა კვლავ დაადასტურა, რომ მსოფლიო აქტიიმპერიალისტური, რევოლუციური მოძრაობის ბურჯია სოციალისტური სისტემა. სოციალისტური სისტემის შემდგომ მიღწევებსა და მის შეკავშირებაზე, მმართველი პარტიების მიერ ახალი საზოგადოებრივი წყობილების ყველა შესაძლებლობის გამოყენებაზე დიდად არის დამოკიდებული ახალი სამყაროს წარმატებით ბრძოლა ძველის წინააღმდეგ. აქედან გამომდინარეობს, რომ სოციალიზმის მსოფლიო სისტემის განმტკიცებისათვის ზრუნვა ამავე დროს ზრუნვაა მსოფლიო რევოლუციური პროცესის განვითარებისათვის, იმპერიალიზმის წინააღმდეგ ქმედითი ბრძოლისათვის.

თათბირმა დაადასტურა, რომ სოციალისტური სისტემის შეკავშირების საქმეში მთავარი მიმართულებაა სოციალისტური ინტერნაციონალიზმის პრინციპების განუხრელად განხორციელება, სოციალისტურ სახელმწიფოთა ეროვნული და ინტერნაციონალური ამოცანების სწორად შეხამება, ძმური ურთიერთდახმარებისა და ერთიერთმეხარდაჭერის განვითარება. თათბირმა მთელი ძალით განაცხადა, რომ სოციალიზმის დაცვა კომუნისტების ინტერნაციონალური მოვალეობაა.

თათბირმა ხაზგასმით აღნიშნა მუშათა კლასის როგორც მთავარი მამოძრავებელი და დამოზიდველი ძალის როლი რევოლუციური ბრძოლის თანამედროვე ეტაპზე. მან აღნიშნა მშრომელი გლეხობის, პროგრესული ინტელიგენციის, ახალგაზრდობის დიდი რევოლუციური შესაძლებლობანი, მნიშვნელობა მთელი დემოკრატიული, ანტიიმპერიალისტური მოძრაობისა კაპიტალისტურ ქვეყნებში, აზიის, აფრიკისა და ლათინური ამერიკის ხალხთა ეროვნულ-განმათავისუფლებელი მოძრაობის მზარდი როლი მსოფლიო რევოლუციურ პროცესში.

თათბირმა განსაკუთრებით აღნიშნა, რომ კომუნისტური და მუშათა პარტიებისათვის იმპერიალიზმის წინააღმდეგ, მშვიდობისათვის ბრძოლა განუყოფელია მუშათა კლასის საბოლოო მიზნებისათვის ბრძოლისაგან, კაპიტალიზმის როგორც სოციალური სისტემის წინააღმდეგ. თავიანთ ქვეყნებში სოციალიზმისა და კომუნიზმის გამარჯვებისათვის ბრძოლისაგან.

პრინციპული მნიშვნელობა აქვს თათბირზე მიღებულ მიმართვას „ვ. ი. ლენინის დაბადების 100 წლისთავის შესახებ“. დოკუმენტში დადასტურებულია კომუნისტთა უცვლელი ერთგულება ლენინიზმისადმი. ხაზგასმულია მისი საყოველთაო საერთაშორისო მნიშვნელობა. მოკლედ ჩამოყალიბებულია საერთაშორისო კომუნისტური მოძრაობის ერთიანობის იდეოლოგიური საფუძველი. მიმართვა კომუნისტურ და მუშათა პარტიებს მოუწოდებს გამოიყენონ ლენინის იუბილე ლენინიზმის იდეების ფართო პროპაგანდისათვის, მასებში კომუნისტთა იდეოლოგიური მუშაობის გაძლიერებისათვის.

სკკპ ცენტრალური კომიტეტის პლენუმი აღნიშნავს თათბირის სხვა დოკუმენტების დიდ მნიშვნელობასა და აქტუალურობას. თათბირზე მიღებული მოწოდება „დამოუკიდებლობა, თავისუფლება და მშვიდობა ვიეტნამს!“ მთელ მსოფლიოს უჩვენებს კომუნისტთა საბრძოლო პროლეტარულ სოლიდარობას, მათს მტკიცე გადაწყვეტილებას კვლავაც ერთად იმოქმედონ ვიეტნამელი ხალხისათვის მხარის დასაჭერად.

„მოწოდება მშვიდობის დასაცავად“ განაგრძობს კომუნისტური მოძრაობის საბრძოლო ანტიმილიტარისტულ ტრადიციას. ამ დოკუმენტში ჩამოყალიბებულია საერთაშორისო კომუნისტური მოძრაობის საერთო პოზიცია თანამედროვეობის ერთ-ერთ კარდინალურ საკითხში, პოზიცია, რომელიც მიზნად ისახავს უაღრესად ფართო დემოკრატიული და მშვიდობისმოყვარე ძალების გაერთიანებას მსოფლიო თერმოატომური ომის თავიდან აცილებისათვის საბრძოლველად.

პლენუმი დიდი კმაყოფილებით აღნიშნავს, რომ როგორც თათბირის დოკუმენტებში, ისე მის მონაწილეთა გამოსვლებში ფართო მხარდაჭერა ჰპოვა საბჭოთა კავშირის კომუნისტური პარტიის. საბჭოთა სახელმწიფოს პოლიტიკამ, რომლის მიზანია განმტკიცოს სოციალიზმის პოზიციები, ყოველნაირად დაუჭიროს მხარი ხალხებს, რომლებიც იბრძვიან იმპერიალიზმის წინააღმდეგ, თავიანთი სოციალური და ეროვნული განთავისუფლებისათვის, უზრუნველყოს ხალხთა მშვიდობა და უშიშროება და აღკვეთოს თერმოატომური ომის საფრთხე, განმტკიცოს სხვადასხვა სოციალური წყობილების სახელმწიფოთა მშვიდობიანი თანაარსებობის პრინციპები.

თათბირმა დადასტურა, რომ სწორია შექმნილ უთანხმოებათა აღმოფხვრის, კომუნისტური მოძრაობის ერთიანობის განმტკიცების ხაზი, რომელსაც მარქსისტულ-ლენინური პარტიები ახორციელებენ. ამის გზაა ერთობლივი მოქმედება იმპერიალიზმის წინააღმდეგ, მოძმე პარტიათა კავშირურთიერთობისა და კონტაქტების ყოვლისნაირად გაფართოება, პარტიების თეორიული მუშაობის გაზოგადება, მარქსისტულ-ლენინური თეორიის დაცვა და შემოქმედებითი განვითარება.

სკკპ ცენტრალური კომიტეტის პლენუმი დიდ მნიშვნელობას ანიჭებს თათბირის იმ დასკვნას, რომ მარქსიზმ-ლენინიზმის სიწმინდისათვის, რევიზიონიზმის, დოგმატიზმის, ნაციონალიზმის წინააღმდეგ თანმიმდევრული ბრძოლა კომპარტიათა რიგების განმტკიცების, კომუნისტთა ინტერნაციონალური შეკავშირების, მთელ რევოლუციურ მოძრაობაში მათი ავანგარდული როლის ამაღლების აუცილებელი პირობაა.

სკკპ ცენტრალური კომიტეტი აღნიშნავს: თათბირზე აზრთა ურთიერთგაზიარებამ დამაჯერებლად გვიჩვენა, რომ ჩინეთის კომპარტიის ახლანდელი ხელმძღვანელობის საგარეოპოლიტიკური კურსი, მისი გამთიშველური პოლიტიკა მოძმე პარტიათა უდიდესი უმრავლესობის გადამწყვეტ წინააღმდეგობას აწყდება.

პლენუმი ერთსულოვნად ადასტურებს პოზიციას, რომელიც საბჭოთა კავშირის კომუნისტური პარტიის დელეგაციამ ჩამოაყალიბა თავის გამოსვლაში თათბირზე. საბჭოთა კავშირის კომუნისტური პარტია შეურიგებელ ბრძოლას აწარმოებს ჩინეთის ახლანდელ ხელმძღვანელთა ანტილენინური იდეური დიბულებების წინააღმდეგ, მათი გამთიშველური პოლიტიკისა და დიდმპყრობელური საგარეოპოლიტიკური კურსის წინააღმდეგ. იგი ყოველ ღონეს იხმარს, რომ ყოველგვარი ხელყოფისაგან დაიცვას კომუნიზმის მშენებელი საბჭოთა ხალხის ინტერესები. ამასთანავე საბჭოთა კავშირის კომუნისტური პარტია ითვალისწინებს, რომ ერთმანეთს ემთხვევა საბჭოთა ხალხისა და ჩინელი ხალხის ძირეული ინტერესები. საბჭოთა კავშირის კომუნისტური პარტია კვლავაც ეცდება შეუნარჩუნოს და განუმტკიცოს საბჭოთა ხალხს მეგობრული გრძნობები ჩინელი ხალხისადმი, გრძნობები, რომლებითაც, უეჭველია, გამსჭვალულია ჩინელი ხალხიც საბჭოთა კავშირისა და სხვა სოციალისტური ქვეყნების მიმართ.

პლენუმი აღნიშნავს, რომ საბჭოთა კავშირის კომუნისტები და მშრომელები ინტერნაციონალურ სოლიდარობას უცხადებენ მსოფლიო კომუნისტურ მოძრაობას და სავსებით უჭერენ მხარს ჩვენი პარტიის პოლიტიკას.

კომუნისტური და მუშათა პარტიების საერთაშორისო თათბირმა ერთხელ კიდევ დაადასტურა, რომ, განვითარების ზოგიერთი სიძნელის მიუხედავად, კომუნისტური მოძრაობა, მთელი ანტიიმპერიალისტური ძალების მეგრძელი ავანგარდი, თანამედროვეობის ყველაზე მძლავრი პოლიტიკური ძალაა.

სკკპ ცენტრალური კომიტეტის პლენუმი ადგენს:

1. მოწონებულ იქნას თათბირის მიერ მიღებული დოკუმენტები: „იმპერიალიზმის წინააღმდეგ ბრძოლის ამოცანები თანამედროვე ეტაპზე და კომუნისტური და მუშათა პარტიების, მთელი ანტიიმპერიალისტური ძალების მოქმედების ერთიანობა“; მიმართვა „ვ. ი. ლენინის დაბადების 100 წლისთავის შესახებ“; მოწოდება „დამოუკიდებლობა, თავისუფლება და მშვიდობა ვიეტნამს!“ „მოწოდება მშვიდობის დასაცავად“.

2. თათბირის შედეგებზე დაყრდნობით განგრძობილ იქნას საბჭოთა კავშირის კომუნისტური პარტიის თანმიმდევრული ხაზი საერთაშორისო კომუნისტური მოძრაობის განმტკიცებისათვის მარქსიზმ-ლენინიზმისა და პროლეტარული ინტერნაციონალიზმის პრინციპულ საფუძველზე, ყველა ღონისძიებით განვითარებულ იქნას კავშირურთიერთობა კომუნისტურ პარტიებთან ყველა მიმართულებით, წარმოებულ იქნას ბრძოლა ბურჟუაზიული იდეოლოგიის წინააღმდეგ, მარქსისტულ-ლენინური მოძღვრების სიწმინდისათვის, მემარჯვენე და „მემარცხენე“ რევიზიონიზმისა და ნაციონალიზმის წინააღმდეგ.

3. სკკპ ცენტრალური კომიტეტის პლენუმი იწონებს საბჭოთა კავშირის კომუნისტური პარტიისა და საბჭოთა მთავრობის საგარეოპოლიტიკურ ხაზს. სსრ კავშირის საგარეო პოლიტიკა უმნიშვნელოვანეს როლს ასრულებს და კვლავაც შეასრულებს ანტიიმპერიალისტური ძალების საერთო ბრძოლაში, სოციალისტური ქვეყნების თანამეგობრობის ძლიერებისა და შეკავშირების განმტკიცებაში, იმპერიალიზმის აგრესიული გეგმების ჩაშლის, მშვიდობის შენარჩუნებისა და სხვადასხვა საზოგადოებრივი წყობილების სახელმწიფოთა მშვიდობიანი თანაარსებობის პრინციპების დამკვიდრების, ხალხთა განმათავისუფლებელი ბრძოლისათვის მხარის დაჭერის ქმედითი იარაღი იქნება.

4. ითვალისწინებს რა, რომ ეკონომიურ წარმატებებს, მეცნიერულ-ტექნიკურ მიღწევებსა და თავდაცვისუნარიანობის განმტკიცებას განსაკუთრებით დიდი მნიშვნელობა აქვს სსრ კავშირში კომუნიზმის მშენებლობისათვის, ანტიიმპერიალისტური ბრძოლისათვის და რევოლუციური პროცესის განვითარებისათვის, სკკპ ცენტრალური კომიტეტის პლენუმი პარტიული, საბჭოთა და სამეურნეო ორგანოების განსაკუთრებულ ყურადღებას მიაპყრობს იმას, რომ საჭიროა უზრუნველყონ სახელმწიფო გეგმიებისა და ხუთწლედის დავალებათა შესრულება. მიაღწიონ ახალ მწვერვალებს მეცნიერების, კულტურისა და ჩვლოვნების დარგში. საწარმოების, მშენებლობების, საბჭოთა მეურნეობების, კოლმეურნეობების კოლექტივებს ღონისძიებანი უნდა მოხმარდეს წარმოების ეფექტიანობის ამაღლებას, მეცნიერულ-ტექნიკური პროგრესის დაჩქარებას, შრომის ნაყოფიერების ზრდას, საწარმოო სიმძლავრეთა უსწრაფესად ათვისებასა და უკეთ გამოყენებას, არსებული რეზერვების მაქსიმალურად ჩაბმას წარმოებაში.

5. უმნიშვნელოვანესი ამოცანაა იდეოლოგიური მუშაობის გაძლიერება საერთაშორისო თათბირის შედეგებთან დაკავშირებით. პარტიულმა ორგანიზაციებმა აქტიური მუშაობა უნდა გააჩაღონ თათბირის შედეგებისა და თათბირზე მიღებული დოკუმენტების პროპაგანდისათვის, ფართოდ გამოიყენონ ამ მიზნით პრესა, რადიო, ტელევიზია, ლექციები და სხვა ფორმები.

6. ცენტრალური კომიტეტის პლენუმი ადასტურებს, რომ უცვლელია საბჭოთა კავშირის კომუნისტური პარტიის ხაზი ჩვენი ხალხის აღზრდაში საბჭოთა პატრიოტიზმის სულისკვეთებით, სოციალისტური ქვეყნების ხალხებთან, სოციალური და ეროვნული განთავისუფლებისათვის, დემოკრატიისათვის, მშვიდობისა და სოციალიზმისათვის მებრძოლ ყველა ხალხთან მეგობრობის, ძმობისა და ინტერნაციონალური სოლიდარობის სულისკვეთებით. თავისი პარტიისა და ქვეყნისათვის სიამაყის გრძნობა, მზადყოფნა, რომ მათს აყვავებას მოახმაროს მთელი თავისი ძალები, სსრ კავშირში კომუნიზმის მშენებლობის ინტერნაციონალური მნიშვნელობის ღრმად გაგება — თანამედროვე პირობებში შეგნებული საბჭოთა მოქალაქის ეს თვისებები განსაკუთრებით დიდმნიშვნელოვანია.

7. ერთ-ერთი დიდმნიშვნელოვანი დასკვნა, რომელიც თათბირის შედეგებიდან გამომდინარეობს, ის არის, რომ ყოველნაირად განვავითაროთ მეცნიერული მუშაობა თანამედროვეობის პრობლემების, მსოფლიო რევოლუციური მოძრაობის ზოგად კანონზომიერებათა და თავისებურებათა ღრმა თეორიული განზოგადებისათვის, შეეიმუშაოთ სოციალიზმისა და კომუნიზმის მშენებლობის, იმპერიალიზმის წინააღმდეგ მსოფლიო კომუნისტური და მუშათა მოძრაობის ბრძოლის უმნიშვნელოვანესი თეორიული პრობლემები. ამ მიზნით საჭიროა უფრო ფართოდ დავნერგოთ საერთაშორისო თეორიული კონფერენციებისა და სემინარების მოწყობა.

8. კომუნისტური და მუშათა პარტიების საერთაშორისო თათბირის შედეგები განხილულ იქნას რესპუბლიკური, სამხარეო, საოლქო, საოკრუგო, საქალაქო, რაიონული პარტიული ორგანიზაციების კრებებსა და პირველადი პარტიული ორგანიზაციების კრებებზე. მოეწყოს თათბირის მასალების ღრმად შესწავლა კომუნისტების მიერ.

* * *

სკკპ ცენტრალური კომიტეტი ითვალისწინებს ახალი საზოგადოების მშენებლობაში საბჭოთა კავშირის წარმატებათა უდიდეს მნიშვნელობას და მოუწოდებს ყველა პარტიულ ორგანიზაციას, ყველა კომუნისტს, მთელ საბჭოთა ხალხს კიდევ უფრო თავდადებით იბრძოლონ კომუნისტური მშენებლობის დიადი გეგმების განხორციელებისათვის, ჩვენი პარტიისა და საბჭოთა სახელმწიფოს დამაარსებლის ვ. ი. ლენინის დაბადების 100 წლისთავის ღირსეულად შეხვედრისათვის.

ᲓᲦᲔᲡ ᲗᲑᲘᲚᲘᲡᲨᲘ ᲘᲮᲡᲜᲔᲑᲐ ᲞᲠᲝᲞᲐᲒᲐᲜᲓᲘᲡᲢᲗᲐ III ᲠᲔᲡᲞᲣᲑᲚᲘᲙᲣᲠᲘ ᲨᲔᲙᲠᲔᲑᲐ

მგზნებარე ლენინური სიტყვა

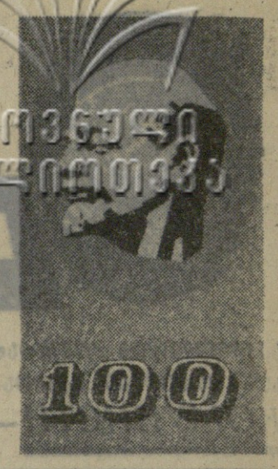

ᲩᲕᲔᲜᲘ ᲛᲔᲒᲝᲑᲠᲔᲑᲘᲡ ᲒᲐᲛᲝᲪᲓᲘᲚᲔᲑᲘᲓᲐᲜ

მთავარი ძალა პარტიული პროპაგანდის ხელმძღვანელობაში

ᲡᲐᲥᲛᲘᲐᲜᲘ ᲨᲔᲡᲬᲐᲕᲚᲘᲡ ᲬᲚᲘᲡ

ს. ᲔᲒᲝᲠᲝᲕᲘ,

სკკპ ულიანოვსკის საოლქო კომიტეტის პოლიტიკური განათლების სახლის გამგე.

ᲡᲐᲧᲝᲕᲔᲚᲗᲐᲛᲝᲓ ცნობილია ლენინური მითითება იმის შესახებ, რომ პარტიულ პროპაგანდაში მთავარი და გადამწყვეტი ძალაა ლექტორთა და პროპაგანდისტთა შემადგენლობა. მართლაც, თუ გვინდა ნამდვილად დავეუფლოთ კომუნისტებს, უპირველ ამისანგებს ღრმად და საფუძვლიანად შეისწავლონ ვ. ი. ლენინის იდეური მემკვიდრეობა, მაშინ უპირველეს ყოვლისა უნდა შევარჩიოთ, აღვზარდოთ და გამოვაწრთოთ ლექტორთა და პროპაგანდისტთა კადრები. სწორედ ამიტომ დამკვიდრდა ჩვენს იდეოლოგიურ მუშაობაში გამოთქმა, რომ პროპაგანდისტთა კადრები პარტიის ოქროს ფონდია.

ᲗᲣᲗᲣᲠᲘᲛᲔᲓᲘᲡᲐᲜᲔᲚᲝᲗ — ᲔᲡ ᲜᲘᲨᲜᲐᲕᲡ ᲧᲝᲕᲔᲚᲓᲦᲔᲘᲣᲠᲐᲓ ᲖᲠᲐᲓᲝᲗ, ᲕᲐᲡᲬᲐᲕᲚᲝᲗ ᲓᲐ ᲒᲐᲛᲝᲕᲐᲬᲠᲗᲝᲗ ᲞᲠᲝᲞᲐᲒᲐᲜᲓᲘᲡᲢᲗᲐ ᲙᲐᲓᲠᲔᲑᲘ, ᲘᲓᲔᲝᲚᲝᲒᲘᲣᲠᲘ ᲠᲬᲛᲘᲜᲘᲡ ᲐᲓᲐᲛᲘᲐᲜᲗᲐ, ᲠᲝᲛᲚᲔᲑᲘᲡᲐᲪ ᲣᲜᲐᲠᲘ ᲣᲜᲓᲐ ᲘᲡᲬᲐᲕᲚᲝᲜ ᲘᲡᲬᲐᲕᲚᲘᲡ ᲡᲘᲡᲢᲔᲛᲐᲨᲘ.

ᲛᲝᲮᲣᲠᲣᲚᲘ ᲕᲐᲠ ᲡᲐᲥᲐᲠᲗᲕᲔᲚᲝᲡ ᲞᲐᲠᲢᲘᲣᲚᲘ ᲝᲠᲒᲐᲜᲘᲖᲐᲪᲘᲔᲑᲘᲡ ᲒᲐᲕᲣᲜᲘᲐᲠᲝᲗ ᲚᲔᲥᲢᲝᲠᲗᲐᲜ ᲓᲐ ᲞᲠᲝᲞᲐᲒᲐᲜᲓᲘᲡᲢᲔᲑᲗᲐᲜ ᲩᲕᲔᲜᲘ ᲛᲣᲨᲐᲝᲑᲘᲡ ᲒᲐᲛᲝᲪᲓᲘᲚᲔᲑᲘᲡ ᲡᲙᲝᲚᲐ. ᲛᲐᲠᲗᲚᲐᲪ, ᲗᲣ ᲒᲕᲜᲓᲐ ᲜᲐᲛᲓᲕᲘᲚᲐᲓ ᲓᲐᲣᲤᲚᲔᲑᲘᲗᲘ ᲙᲝᲛᲣᲜᲘᲡᲢᲔᲑᲡ, ᲣᲞᲐᲠᲢᲘᲐ ᲐᲛᲘᲡᲐᲜᲒᲔᲑᲡ ᲦᲠᲛᲐᲓ ᲓᲐ ᲡᲐᲤᲣᲫᲕᲚᲘᲐᲜᲐᲓ ᲨᲔᲘᲡᲬᲐᲕᲚᲝᲜ Ვ. Ი. ᲚᲔᲜᲘᲜᲘᲡ ᲘᲓᲔᲝᲠᲘᲣᲚᲘ ᲛᲔᲛᲙᲕᲘᲓᲠᲔᲝᲑᲐ, ᲛᲐᲨᲘᲜ ᲣᲞᲘᲠᲕᲔᲚᲘᲡᲐᲗᲕᲘᲡ ᲣᲜᲓᲐ ᲕᲘᲪᲝᲓᲔᲗ, ᲐᲦᲕᲐᲠᲗᲝᲗ ᲓᲐ ᲒᲐᲛᲝᲕᲐᲬᲠᲗᲝᲗ ᲚᲔᲥᲢᲝᲠᲗᲐ ᲓᲐ ᲞᲠᲝᲞᲐᲒᲐᲜᲓᲘᲡᲢᲗᲐ ᲙᲐᲓᲠᲔᲑᲘ. ᲡᲬᲠᲐᲤᲐᲓ ᲐᲛᲘᲢᲝᲛ ᲓᲐᲛᲙᲕᲘᲓᲠᲓᲐ ᲩᲕᲜᲡ ᲘᲓᲔᲝᲚᲝᲒᲘᲣᲠ ᲛᲣᲨᲐᲝᲑᲐᲨᲘ ᲒᲐᲛᲝᲗᲥᲛᲐ, ᲠᲝᲛ ᲞᲠᲝᲞᲐᲒᲐᲜᲓᲘᲡᲢᲗᲐ ᲙᲐᲓᲠᲔᲑᲘ ᲞᲐᲠᲢᲘᲘᲡ ᲝᲥᲠᲝᲡ ᲤᲝᲜᲓᲘᲐ.

ᲖᲣᲡᲢᲐᲓ ᲛᲘᲛᲐᲪᲔᲜᲘᲡ ᲓᲐᲛᲙᲕᲘᲓᲠᲔᲑᲘᲗ ᲒᲐᲜᲕᲘᲮᲘᲚᲐᲗ ᲩᲕᲔᲜᲘ ᲞᲐᲠᲢᲘᲣᲚᲘ ᲞᲠᲝᲞᲐᲒᲐᲜᲓᲘᲡᲢᲗᲐ ᲙᲐᲓᲠᲔᲑᲘ. ᲡᲬᲠᲐᲤᲐᲓ ᲐᲛᲘᲢᲝᲛ ᲓᲐᲛᲙᲕᲘᲓᲠᲓᲐ ᲩᲕᲜᲡ ᲘᲓᲔᲝᲚᲝᲒᲘᲣᲠ ᲛᲣᲨᲐᲝᲑᲐᲨᲘ ᲒᲐᲛᲝᲗᲥᲛᲐ, ᲠᲝᲛ ᲞᲠᲝᲞᲐᲒᲐᲜᲓᲘᲡᲢᲗᲐ ᲙᲐᲓᲠᲔᲑᲘ ᲞᲐᲠᲢᲘᲘᲡ ᲝᲥᲠᲝᲡ ᲤᲝᲜᲓᲘᲐ.

ᲡᲢᲣᲛᲠᲔᲑᲘ ᲚᲔᲜᲘᲜᲘᲡ ᲡᲐᲛᲨᲝᲑᲚᲝᲓᲐᲜ

ᲒᲣᲨᲘᲜ ᲒᲝᲠᲘᲡ ᲙᲣᲚᲢᲣᲠᲘᲡᲐ ᲓᲐ ᲓᲐᲡᲐᲥᲛᲔᲑᲘᲡ ᲞᲐᲠᲙᲘᲡ ᲡᲐᲮᲔᲚᲛᲬᲘᲤᲝᲡ ᲗᲔᲐᲢᲠᲨᲘ ᲒᲐᲛᲑᲐᲠᲗᲐ ᲗᲔᲝᲠᲘᲣᲚᲘ ᲙᲝᲜᲤᲚᲘᲥᲢᲘᲡ ᲓᲐᲠᲔᲯᲘᲡᲢᲠᲘ, ᲠᲝᲛᲚᲘᲡᲗᲕᲘᲡ ᲛᲘᲛᲦᲕᲔᲓᲠᲝᲑᲘᲡ ᲛᲘᲖᲜᲐᲓ ᲘᲧᲝ „ᲚᲔᲜᲘᲜᲘᲡᲗᲕᲘᲡ ᲛᲔᲛᲙᲕᲘᲓᲠᲔᲝᲑᲘᲡ ᲛᲘᲖᲜᲘᲡᲬᲐᲕᲚᲐ ᲞᲐᲠᲢᲘᲣᲚᲘ ᲞᲠᲝᲞᲐᲒᲐᲜᲓᲘᲡᲢᲘᲡ ᲡᲘᲡᲢᲔᲛᲐᲨᲘ“. ᲙᲝᲜᲤᲔᲠᲔᲜᲪᲘᲘᲡ ᲛᲣᲨᲐᲝᲑᲐᲨᲘ ᲛᲝᲜᲐ�წᲘᲚᲔᲝᲑᲓᲜᲔᲜ ᲣᲚᲘᲐᲜᲝᲕᲡᲙᲘᲡ, ᲧᲐᲖᲐᲜᲘᲡ, ᲙᲐᲡᲐᲠᲘᲡ, ᲒᲝᲠᲘᲡ, ᲒᲝᲠᲘᲡ ᲠᲐᲝᲜᲘᲡ, ᲥᲐᲠᲗᲚᲘᲡ, ᲮᲐᲨᲣᲠᲘᲡ, ᲝᲜᲘᲠᲘᲡ ᲠᲐᲝᲜᲘᲡ, ᲥᲐᲠᲗᲚᲘᲡ ᲓᲐ ᲩᲐᲠᲔᲚᲘᲡ ᲡᲮᲕᲐ ᲥᲐᲚᲐᲥᲔᲑᲘᲡ ᲘᲓᲔᲝᲚᲝᲒᲘᲣᲠᲘ ᲛᲔᲛᲙᲕᲘᲓᲠᲔᲝᲑᲐ ᲓᲐ ᲩᲕᲔᲜᲘ ᲠᲔᲡᲞᲣᲑᲚᲘᲙᲘᲡ ᲤᲠᲝᲜᲢᲘᲡ ᲛᲣᲨᲐᲙᲔᲑᲘ.

ᲙᲝᲜᲤᲔᲠᲔᲜᲪᲘᲐ ᲨᲔᲡᲐᲕᲐᲚᲘ ᲘᲧᲝ ᲒᲐᲜᲘᲮᲘᲚᲐᲗ ᲙᲝᲛᲘᲢᲔᲢᲘᲡ ᲞᲘᲠᲕᲔᲚᲘᲡᲐ ᲓᲐ ᲞᲠᲝᲞᲐᲒᲐᲜᲓᲘᲡᲢᲗᲐ ᲛᲝᲜᲐᲬᲘᲚᲔᲝᲑᲘᲡ ᲒᲐᲛᲝᲪᲓᲘᲚᲔᲑᲘᲡ ᲡᲐᲙᲘᲗᲮᲘ. ᲘᲡᲘᲜᲘ ᲔᲫᲦᲕᲜᲔᲑᲐ ᲒᲐᲜᲡᲐᲖᲦᲕᲠᲣᲚᲘ ᲞᲠᲝᲞᲐᲒᲐᲜᲓᲘᲡᲢᲗᲐ ᲛᲝᲜᲐᲬᲘᲚᲔᲝᲑᲘᲡ ᲡᲐᲛᲘᲜᲐᲠᲘᲡ ᲛᲘᲖᲜᲘᲗ ᲓᲐᲮᲕᲔᲚᲘᲡᲬᲘᲤᲝᲡ ᲛᲘᲖᲜᲘᲡ ᲛᲘᲦწᲔᲕᲘᲗ ᲛᲘᲛᲦᲕᲔᲓᲠᲝᲑᲘᲡ ᲛᲘᲖᲜᲘᲡᲬᲐᲕᲚᲐ ᲓᲐ ᲡᲐᲛᲘᲜᲐᲠᲘᲡ ᲛᲝᲛᲖᲐᲓᲔᲑᲐ. ᲛᲘᲡᲘ ᲞᲠᲝᲒᲠᲔᲡᲘᲕᲘ ᲐᲠᲘᲡ ᲪᲜᲝᲑᲘᲚᲘ ᲠᲝᲛᲚᲘᲡᲗᲕᲘᲡ ᲐᲠᲘᲡ ᲡᲐᲭᲘᲠᲝ ᲛᲔᲪᲜᲘᲔᲠᲣᲚ-ᲗᲔᲝᲠᲘᲣᲚᲘ ᲡᲐᲛᲘᲜᲐᲠᲘᲡ ᲛᲝᲛᲖᲐᲓᲔᲑᲐ ᲓᲐ ᲡᲐᲛᲘᲜᲐᲠᲘᲡ ᲛᲝᲛᲖᲐᲓᲔᲑᲘᲡ ᲡᲐᲙᲘᲗᲮᲘ ᲒᲐᲛᲝᲪᲓᲘᲚᲔᲑᲘᲡ ᲡᲙᲝᲚᲘᲡ ᲛᲔᲗᲝᲓᲘᲣᲠᲘ ᲡᲐᲛᲘᲜᲐᲠᲘᲡ ᲛᲘᲖᲜᲘᲡ ᲛᲘᲦწᲔᲕᲘᲗ ᲛᲘᲛᲦᲕᲔᲓᲠᲝᲑᲘᲡ ᲛᲘᲖᲜᲘᲡᲬᲐᲕᲚᲐ ᲓᲐ ᲡᲐᲛᲘᲜᲐᲠᲘᲡ ᲛᲝᲛᲖᲐᲓᲔᲑᲘᲡ ᲛᲘᲖᲜᲘᲗ ᲓᲐᲮᲕᲔᲚᲘᲡᲬᲘᲤᲝᲡ ᲛᲘᲖᲜᲘᲡ ᲛᲘᲦწᲔᲕᲘᲗ ᲛᲘᲛᲦᲕᲔᲓᲠᲝᲑᲘᲡ ᲛᲘᲖᲜᲘᲡᲬᲐᲕᲚᲐ ᲓᲐ ᲡᲐᲛᲘᲜᲐᲠᲘᲡ ᲛᲝᲛᲖᲐᲓᲔᲑᲘᲡ ᲛᲘᲖᲜᲘᲗ ᲓᲐᲮᲕᲔᲚᲘᲡᲬᲘᲤᲝᲡ ᲛᲘᲖᲜᲘᲡ ᲛᲘᲦწᲔᲕᲘᲗ ᲛᲘᲛᲦᲕᲔᲓᲠᲝᲑᲘᲡ ᲛᲘᲖᲜᲘᲡᲬᲐᲕᲚᲐ.

3. Ვ. ᲚᲔᲜᲘᲜᲘᲡ ᲓᲐᲑᲐᲓᲔᲑᲘᲡ 100 ᲬᲚᲘᲗᲘᲡᲗᲕᲘᲡ ᲘᲣᲑᲘᲚᲔᲡᲗᲕᲘᲡ ᲠᲝᲛ ᲩᲕᲔᲜᲘ ᲒᲐᲛᲝᲬᲘᲚᲔᲑᲘᲗ, ᲩᲕᲔᲜᲘ ᲛᲝᲕᲐᲚᲔᲝᲑᲐᲓ ᲛᲘᲒᲒᲐᲩᲜᲘᲐ ᲙᲘᲓᲔᲕ ᲣᲤᲠᲝ ᲒᲐᲯᲐᲚᲔᲑᲘᲗᲘᲠᲔᲑᲘᲗ ᲘᲓᲔᲝᲚᲝᲒᲘᲣᲠᲘ ᲛᲣᲨᲐᲝᲑᲐ, ᲣᲤᲠᲝ ᲒᲐᲯᲐᲤᲐᲠᲗᲝᲗᲝᲗ ᲚᲔᲜᲘᲜᲘᲖᲛᲘᲡ ᲞᲠᲝᲞᲐᲒᲐᲜᲓᲐ.

ᲣᲤᲠᲝ ᲔᲤᲔᲥᲢᲣᲠᲘ ᲒᲐᲕᲮᲐᲓᲝᲗ

ნ. ᲐᲜᲓᲠᲘᲐᲜᲝᲕᲘ,

სკკპ თარეთის საოლქო კომიტეტის პროპაგანდისა და აგიტაციის განყოფილების გამგე.

ᲠᲐᲪ ᲣᲤᲠᲝ ᲐᲮᲚᲝᲕᲓᲔᲑᲐ Გ. Ი. ᲚᲔᲜᲘᲜᲘᲡ ᲓᲐᲑᲐᲓᲔᲑᲘᲡ 100 ᲬᲚᲘᲡᲗᲐᲕᲘ, ᲛᲐᲗ ᲣᲤᲠᲝ ᲤᲐᲠᲗᲝᲕᲓᲔᲑᲐ ᲛᲡᲯᲔᲚᲘ ᲚᲔᲜᲘᲜᲘᲡ ᲛᲔᲛᲙᲕᲘᲓᲠᲔᲝᲑᲘᲡ ᲨᲔᲡᲬᲐᲕᲚᲘᲡᲐᲛᲘᲡ. ᲐᲗᲐᲡᲝᲑᲘᲗ ᲓᲐ ᲐᲗᲐᲡᲝᲑᲘᲗ ᲛᲣᲨᲐᲝᲑᲡ ᲛᲘᲣᲮᲓᲔᲑᲐ ᲠᲘᲗᲘᲡᲗᲕᲘᲡ ᲛᲐᲒᲐᲚᲘᲗᲘ ᲓᲐ ᲛᲐᲦᲐᲚᲘ ᲞᲠᲝᲤᲔᲡᲘᲝᲜᲐᲚᲘᲖᲛᲘᲡ ᲓᲝᲜᲔᲖᲔ. ᲛᲐᲡ ᲣᲜᲓᲐ ᲒᲐᲜᲘᲮᲝᲠᲪᲘᲔᲚᲓᲔᲡ ᲚᲔᲜᲘᲜᲘᲡ ᲪᲮᲝᲠᲒᲠᲔᲑᲘᲡ ᲛᲘᲖᲜᲘᲗ ᲓᲐᲮᲕᲔᲚᲘᲡᲬᲘᲤᲝᲡ ᲛᲘᲖᲜᲘᲡ ᲛᲘᲦწᲔᲕᲘᲗ ᲛᲘᲛᲦᲕᲔᲓᲠᲝᲑᲘᲡ ᲛᲘᲖᲜᲘᲡᲬᲐᲕᲚᲐ ᲓᲐ ᲡᲐᲛᲘᲜᲐᲠᲘᲡ ᲛᲝᲛᲖᲐᲓᲔᲑᲘᲡ ᲛᲘᲖᲜᲘᲗ ᲓᲐᲮᲕᲔᲚᲘᲡᲬᲘᲤᲝᲡ ᲛᲘᲖᲜᲘᲡ ᲛᲘᲦწᲔᲕᲘᲗ ᲛᲘᲛᲦᲕᲔᲓᲠᲝᲑᲘᲡ ᲛᲘᲖᲜᲘᲡᲬᲐᲕᲚᲐ ᲓᲐ ᲡᲐᲛᲘᲜᲐᲠᲘᲡ ᲛᲝᲛᲖᲐᲓᲔᲑᲘᲡ ᲛᲘᲖᲜᲘᲗ ᲓᲐᲮᲕᲔᲚᲘᲡᲬᲘᲤᲝᲡ ᲛᲘᲖᲜᲘᲡ ᲛᲘᲦწᲔᲕᲘᲗ ᲛᲘᲛᲦᲕᲔᲓᲠᲝᲑᲘᲡ ᲛᲘᲖᲜᲘᲡᲬᲐᲕᲚᲐ.

ᲛᲝᲮᲣᲠᲣᲚᲘ ᲕᲐᲠ ᲡᲐᲥᲐᲠᲗᲕᲔᲚᲝᲡ ᲞᲐᲠᲢᲘᲣᲚ ᲝᲠᲒᲐᲜᲘᲖᲐᲪᲘᲔᲑᲘᲡ ᲒᲐᲕᲣᲜᲘᲐᲠᲝᲗ ᲚᲔᲥᲢᲝᲠᲗᲐᲜ ᲓᲐ ᲞᲠᲝᲞᲐᲒᲐᲜᲓᲘᲡᲢᲔᲑᲗᲐᲜ ᲩᲕᲔᲜᲘ ᲛᲣᲨᲐᲝᲑᲘᲡ ᲒᲐᲛᲝᲪᲓᲘᲚᲔᲑᲘᲡ ᲡᲙᲝᲚᲐ. ᲛᲐᲠᲗᲚᲐᲪ, ᲗᲣ ᲒᲕᲜᲓᲐ ᲜᲐᲛᲓᲕᲘᲚᲐᲓ ᲓᲐᲣᲤᲚᲔᲑᲘᲗᲘ ᲙᲝᲛᲣᲜᲘᲡᲢᲔᲑᲡ, ᲣᲞᲐᲠᲢᲘᲐ ᲐᲛᲘᲡᲐᲜᲒᲔᲑᲡ ᲦᲠᲛᲐᲓ ᲓᲐ ᲡᲐᲤᲣᲫᲕᲚᲘᲐᲜᲐᲓ ᲨᲔᲘᲡᲬᲐᲕᲚᲝᲜ ᲚᲔᲜᲘᲜᲘᲡᲗᲕᲘᲡ ᲘᲓᲔᲝᲠᲘᲣᲚᲘ ᲛᲔᲛᲙᲕᲘᲓᲠᲔᲝᲑᲐ ᲓᲐ ᲛᲘᲡᲘ ᲞᲠᲐᲥᲢᲘᲙᲣᲠᲘ ᲒᲐᲛᲝᲧᲔᲜᲔᲑᲐ ᲛᲘᲡᲘ ᲞᲠᲝᲒᲠᲔᲡᲘᲕᲘ ᲐᲠᲘᲡ ᲪᲜᲝᲑᲘᲚᲘ ᲠᲝᲛᲚᲘᲡᲗᲕᲘᲡ ᲐᲠᲘᲡ ᲡᲐᲭᲘᲠᲝ ᲛᲔᲪᲜᲘᲔᲠᲣᲚ-ᲗᲔᲝᲠᲘᲣᲚᲘ ᲡᲐᲛᲘᲜᲐᲠᲘᲡ ᲛᲝᲛᲖᲐᲓᲔᲑᲘᲡ ᲛᲘᲖᲜᲘᲗ ᲓᲐᲮᲕᲔᲚᲘᲡᲬᲘᲤᲝᲡ ᲛᲘᲖᲜᲘᲡ ᲛᲘᲦწᲔᲕᲘᲗ ᲛᲘᲛᲦᲕᲔᲓᲠᲝᲑᲘᲡ ᲛᲘᲖᲜᲘᲡᲬᲐᲕᲚᲐ.

ᲠᲐᲪ ᲣᲤᲠᲝ ᲐᲮᲚᲝᲕᲓᲔᲑᲐ Გ. Ი. ᲚᲔᲜᲘᲜᲘᲡ ᲓᲐᲑᲐᲓᲔᲑᲘᲡ 100 ᲬᲚᲘᲡᲗᲐᲕᲘᲡ, ᲛᲐᲗ ᲣᲤᲠᲝ ᲤᲐᲠᲗᲝᲕᲓᲔᲑᲐ ᲛᲡᲯᲔᲚᲘ ᲚᲔᲜᲘᲜᲘᲡ ᲛᲔᲛᲙᲕᲘᲓᲠᲔᲝᲑᲘᲡ ᲨᲔᲡᲬᲐᲕᲚᲘᲡᲐᲛᲘᲡ. ᲐᲗᲐᲡᲝᲑᲘᲗ ᲓᲐ ᲐᲗᲐᲡᲝᲑᲘᲗ ᲛᲣᲨᲐᲝᲑᲡ ᲛᲘᲣᲮᲓᲔᲑᲐ ᲠᲘᲗᲘᲡᲗᲕᲘᲡ ᲛᲐᲒᲐᲚᲘᲗᲘ ᲓᲐ ᲛᲐᲦᲐᲚᲘ ᲞᲠᲝᲤᲔᲡᲘᲝᲜᲐᲚᲘᲖᲛᲘᲡ ᲓᲝᲜᲔᲖᲔ. ᲛᲐᲡ ᲣᲜᲓᲐ ᲒᲐᲜᲘᲮᲝᲠᲪᲘᲔᲚᲓᲔᲡ ᲚᲔᲜᲘᲜᲘᲡ ᲪᲮᲝᲠᲒᲠᲔᲑᲘᲡ ᲛᲘᲖᲜᲘᲗ ᲓᲐᲮᲕᲔᲚᲘᲡᲬᲘᲤᲝᲡ ᲛᲘᲖᲜᲘᲡ ᲛᲘᲦწᲔᲕᲘᲗ ᲛᲘᲛᲦᲕᲔᲓᲠᲝᲑᲘᲡ ᲛᲘᲖᲜᲘᲡᲬᲐᲕᲚᲐ ᲓᲐ ᲡᲐᲛᲘᲜᲐᲠᲘᲡ ᲛᲝᲛᲖᲐᲓᲔᲑᲘᲡ ᲛᲘᲖᲜᲘᲗ ᲓᲐᲮᲕᲔᲚᲘᲡᲬᲘᲤᲝᲡ ᲛᲘᲖᲜᲘᲡ ᲛᲘᲦწᲔᲕᲘᲗ ᲛᲘᲛᲦᲕᲔᲓᲠᲝᲑᲘᲡ ᲛᲘᲖᲜᲘᲡᲬᲐᲕᲚᲐ.

ᲡᲐᲥᲐᲠᲗᲕᲔᲚᲝᲡ ᲡᲡᲠ ᲡᲐᲮᲐᲚᲮᲝ ᲙᲝᲜᲢᲠᲝᲚᲘᲡ ᲙᲝᲛᲘᲢᲔᲢᲨᲘ

ᲡᲐᲥᲐᲠᲗᲕᲔᲚᲝᲡ ᲡᲡᲠ ᲮᲐᲚᲮᲝ ᲙᲝᲜᲢᲠᲝᲚᲘᲡ ᲙᲝᲛᲘᲢᲔᲢᲘᲡ ᲨᲔᲯᲐᲛᲬᲧᲝᲑᲐ ᲡᲐᲬᲕᲐᲠᲘᲡᲘᲡ ᲓᲐ ᲡᲐᲪᲮᲝᲑᲘ ᲛᲐᲡᲐᲚᲔᲑᲘᲡ ᲓᲐᲛᲙᲕᲘᲠᲕᲘᲡ ᲠᲔᲡᲞᲣᲑᲚᲘᲙᲘᲡ ᲙᲝᲛᲘᲢᲔᲢᲘᲡ ᲡᲝᲤᲚᲔᲑᲨᲘ. ᲐᲦᲜᲘᲨᲜᲐᲕᲡ, ᲠᲝᲛ ᲐᲛ ᲬᲚᲘᲡ ᲓᲦᲔᲑᲘᲡ ᲒᲐᲜᲛᲐᲠᲯᲕᲔᲑᲘᲡ ᲞᲘᲠᲕᲔᲚᲘ ᲗᲕᲔ ᲓᲦᲔᲑᲘᲡ ᲒᲐᲜᲛᲐᲠᲯᲕᲔᲑᲘᲡ ᲛᲘᲣᲮᲔᲓᲐᲕᲐᲓ ᲛᲘᲛᲓᲘᲜᲐᲠᲔᲝᲑᲓᲐ 120, ᲮᲝᲚᲝ ᲐᲜᲐᲒᲣᲠᲘᲡ ᲙᲝᲚᲛᲔᲣᲠᲜᲔᲝᲑᲘᲡ 24 ᲪᲔᲜᲢᲜᲔᲠᲘ ᲓᲘᲖᲔᲚᲘᲡ ᲡᲐᲛᲣᲨᲐᲝᲔᲑᲘᲡᲐᲗᲕᲘᲡ ᲓᲐᲛᲐᲮᲡᲝᲕᲠᲔᲑᲣᲚᲘ ᲜᲝᲠᲛᲐᲗᲘᲡ ᲛᲘᲮᲔᲓᲕᲘᲗ ᲛᲘᲡᲘ ᲖᲘᲓᲛᲘᲬᲘᲚᲐᲓ ᲓᲐᲮᲐᲠᲯᲕᲘᲡ ᲞᲘᲠᲝᲑᲔᲑᲘ. ᲠᲝᲒᲝᲠᲪ ᲮᲓᲔᲑᲐ ᲛᲘᲡᲐᲚᲔᲑᲘᲡ ᲒᲐᲓᲐᲮᲐᲠᲯᲕᲐ, ᲐᲠᲐᲓᲐᲜᲘᲨᲜᲣᲚᲔᲑᲘᲡᲐᲛᲘᲠᲑ ᲘᲧᲠᲔᲑᲘᲜ ᲞᲘᲠᲝᲑᲔᲑᲘ. ᲛᲝᲬᲘᲡᲘᲠᲔᲑᲣᲚᲘ ᲐᲠ ᲯᲠᲘᲡ ᲢᲠᲐᲥᲢᲝᲠᲘᲡ ᲓᲐ ᲡᲐᲬᲕᲐᲠᲘᲡ ᲨᲔᲛᲝᲬᲛᲔᲑᲘᲡ ᲓᲠᲝᲡ ᲓᲐᲛᲐᲮᲡᲝᲕᲠᲔᲑᲣᲚᲘ ᲛᲘᲦᲔᲑᲣᲚᲘ ᲠᲘᲗᲘᲡᲗᲕᲘᲡ

სსრ კავშირის უმაღლესი საბჭოს პრეზიდიუმში

მტკიცდება საბჭოთა სახელმწიფოს საერთაშორისო ურთიერთობა

25 ივნისს კრემლში გაიმართა სსრ კავშირის უმაღლესი საბჭოს პრეზიდიუმის მორიგი სხდომა, რომელზეც განხილულა საბჭოთა სახელმწიფოს საგარეთოლიტიკური საქმიანობის, სსრ კავშირის უმაღლესი საბჭოს საერთაშორისო ურთიერთობის, ჩვენი ქვეყნის საშინაო ცხოვრების მთელი რიგი საკითხები.

საბჭოთა კავშირის კომუნისტური პარტიის, საბჭოთა მთავრობის სსრ კავშირის უმაღლესი საბჭოს ღონისძიებათა მიზანია შექმნან ყველაზე ხელშემწყობი პირობები ჩვენს ქვეყანაში კომუნისტური მშენებლობისათვის, შეინარჩუნონ მეტელი ძალები, რომელებიც იღებენ მშვიდობისათვის, დემოკრატიისათვის, ეროვნული დამოუკიდებლობისა და სოციალიზმისათვის, განვითარონ კონტაქტები და საქმიანი თანამშრომლობა ყველა ქვეყანასთან მათი საზოგადოებრივი წყობილების მიუხედავად. საბჭოთა კავშირს სხვა სოციალისტურ ქვეყნებთან ერთად აქტიური პოზიციები უჭირავს ეროვნულ - განმათავისუფლებელ ბრძოლა მორბობის ფართო და ზღვარ ბოგიოქარ ფრონტზე და მტკიცე პოლიტიკურ მხარდაჭერას, მორალურ და მატერიალურ დახმარებას უწევს ხალხებს, რომელებიც იბრძვიან იმპერიალიზმისა და რეაქციის ძალების წინააღმდეგ. ეს იგრძნობა აქაც. კრემლში, სსრ კავშირის უმაღლესი საბჭოს პრეზიდიუმის სხდომაზე.

პრეზიდიუმის წევრებმა დიდი ყურადღებით მოისმინეს სსრ კავშირის უმაღლესი საბჭოს პრეზიდიუმის თავმჯდომარის ნ. ვ. პოდგორნის საინფორმაციო მოხსენება ალჟირის სახალხო დემოკრატიულ რესპუბლიკაში, მაროკოს სამეფოში, კორეის სახალხოდემოკრატიულ რესპუბლიკისა და ბონლოლეთის სახალხო რესპუბლიკაში ოფიციალური მეგობრული ვიზიტების შესახებ. ეს ვიზიტები ახალი დიდი წვლილი იყო საბჭოთა სახელმწიფოს საერთაშორისო ურთიერთობის განმტკიცებაში.

მოახსენა რა პრეზიდიუმს ალჟირსა და მაროკოს სამეფოში ვიზიტების შედეგები, ნ. ვ. პოდგორნიმ თქვა, რომ ორივე ქვეყანაში საბჭოთა კავშირის წარგზავნილებს უთანრულად ფულთბილად მეგებოდნენ ბოსახლეობა, სახელმწიფოთა ხელმძღვანელები და ადგილობრივი ხელისუფლები. ვიზიტები და ბეზიტა კი სადღესასწაულო ხასიათი ეტვინა. ეს ეფუძნებოდა ორივე ქვეყნის ხალხებს ურთიერთგანმეორებულ ერთგულ ბოლოდ ბოლოდ. საბჭოთა ხალხებს ეტ ბოლოდ ბოლოდ ბოლოდ

ჩვენს არე-მარეში

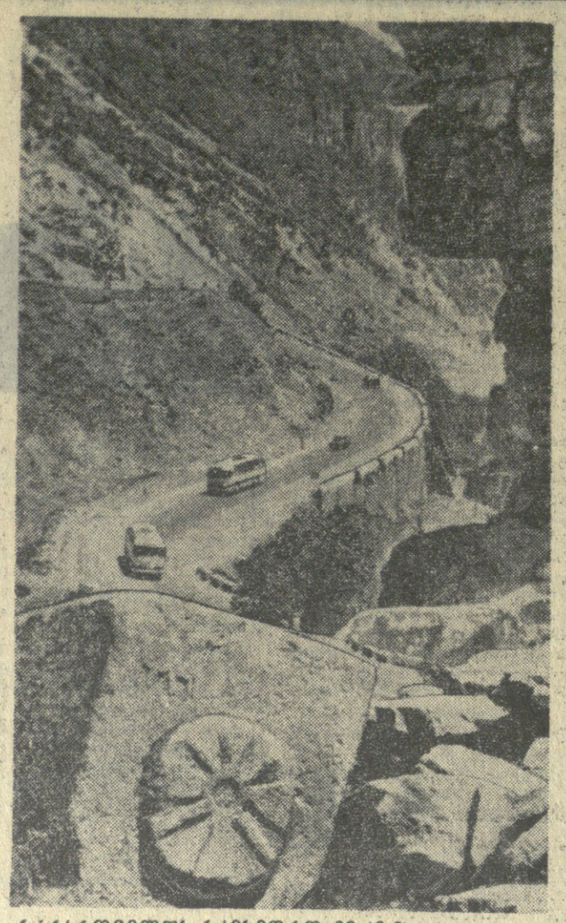

საქართველოს სამხედრო გზაზე.

ფოტო ს. კილაძისა.

გასტროლები გრძელდება

მესხეთის თეატრი თბილისში

სამი დღეა თბილისში, კ. მარჯანიშვილის სახელობის თეატრის სცენაზე გრძელდება მესხეთის სახელმწიფო თეატრის გასტროლები. მათ პირველ დღეს მაყურებელს უჩვენეს ო. ჩხეიძის ისტორიული ტრაგედია „თედორე“, რომლის დამდგმელია თეატრის მთავარი რეჟისორი ნ. დემეტრაშვილი, მხატვარია თ. ხუციშვილი, მუსიკა ეკუთვნის საქართველოს სსრ სახალხო არტისტს ო. თაქთაქიშვილს. გასტროლების მეორე დღეს თბილისელებმა ნახეს გ. ბერიაშვილის კომედია „მეხდაცემული კაბალი“. (რეჟისორი გ. მაცხონაშვილი). სპექტაკლის მხატვრობა ეკუთვნის ა. გოგოლაძეს, მუსიკალური გაფორმება — ა. ლეჟავას. გუშინ მესხეთის სახელმწიფო თეატრის კოლექტივმა წარმოადგინა ნ. დუმბაძის პიესა „მზიანი ღამე“. სპექტაკლი დადგა და მხატვრულად გაფორმა რეჟისორმა ნ. დემეტრაშვილმა. სპექტაკლისათვის მუსიკა დაწერა ვ. აზარაშვილმა.

მესხეთის სახელმწიფო თეატრის სპექტაკლებში მონაწილეობენ მსახიობები ს. ბაკურაძე, ვ. ქადაგიშვილი, გ. ხეჩინა, მ. ფოთოლაშვილი, ლ. თევზაძე, ლ. სოლაშვილი, გ. პატარიძე, ნ. ზამბახიძე, მ. თუშიშვილი, თ. ჩერქეზიშვილი, თ. გამყრელიძე, გ. კოხრეიძე, ნ. მაჭავარიანი, ნ. მწარიაშვილი, თ. ჯაფარიძე, გ. ჩიტაიშვილი და სხვ. გასტროლების დამთავრებამდე მესხეთიდან ჩამოსული სტუმრები წარმოადგენენ კიდევ სამ სპექტაკლს.

დღეს შეიძლება ნახოთ ოთარ ჩხეიძის „თედორე“.

თბილისელი მაყურებელი დიდ ინტერესს იჩენს მესხეთის სახელმწიფო თეატრის სპექტაკლებისადმი.

მ. ჯანაშვილის ნამუშევარია გამოფენა

ამას წინათ ხელოვნების მუზეუმის სახლში გაიხსნა მხატვარ მ. ჯანაშვილის ნამუშევართა გამოფენა. მხატვრის შემოქმედებაზე ილაპარაკეს ხელოვნების დამსახურებულმა მოღვაწემ მხატვარმა კ. ფალკოვსკიმ, ხელოვნებათმცოდნემ დოცენტმა მ. კვასხვაძემ, რესპუბლიკის სახალხო არტისტმა მ. ყვარელაშვილმა, კინოკრიტიკოსმა ო. სეფიაშვილმა, ისტორიულ მეცნიერებათა კანდიდატმა ა. ციციშვილმა და სხვ.

გამოფენაზე წარმოდგენილია ჟანრული, ისტორიული სახის კომპოზიციები, პორტრეტები, პლაკატები. მხატვრის სიინტერესო, მრავალფეროვანი გამოფენა დათვალიერა ბევრმა თბილისელმა და ჩვენი დედაქალაქის სტუმრმა, მათ შორის პოლონელებმა, იაპონელებმა.

ნ. ჯაფარიძე.

ფრიალებს სპარტაკიადის ალამი

ბურევესტნიკის ბოლო ტურნირი

ტბილისსა და ტყიბულში

ბურევესტნიკის ბოლო ტურნირი ტბილისში ეწოდა „ლოკომოტივისა“ და ფეიჯანის „ნეფტიანიკის“ ფეხბურთელთა გუნდებს.

პირველ ტაიმში მეტოქეებს ბურთი არ გაუტანიათ. ანგარიში 62-ე წუთზე ძაღლინამ გახსნა, 5 წუთის შემდეგ მანვე მეორე ბურთი გაიტანა. „ლოკომოტივმა“ გიმარჯვა ანგარიშით 2:0.

ტყიბულში შეკიბრება ჰქონდათ ადგილობრივ „მეშახტესა“ და ნავთის „ზარაფშანს“. წარმატება ტყიბულელებს ხვდათ ანგარიშით 3:0.

ფეხბურთის ბოლოდროინდელი ამბები

ბაკურიანი. ბაკურიანში ბურთი ეთამაშა ერევნის „ბანანი“ ბაკურიანის „ბაკურიანს“. ანგარიში 2:0 ბანანის სასარგებლოდ.

ბორჯომი. ბორჯომში ეთამაშა ერევნის „ბანანი“ ბორჯომის „ბორჯომს“. ანგარიში 2:0 ბანანის სასარგებლოდ.

ბაკურიანი. ბაკურიანში