პროლეტარებო ყველა ქვეყნისა, შეერთდით!

კომუნისტი

საქართველოს კომუნისტური პარტიის ცენტრალური კომიტეტის, საქართველოს სსრ უმაღლესი საბჭოსა და საქართველოს სსრ მინისტრთა საბჭოს ორგანო

КОМУНИСТИ — ОРГАН ЦК КП ГРУЗИИ, ВЕРХОВНОГО СОВЕТА ГРУЗИНСКОЙ ССР И СОВЕТА МИНИСТРОВ ГРУЗИНСКОЙ ССР

11 ივლისი პარასკევი 1969

ფასი 2 კაპ.

გამოცემის 50-ე წელი • № 159 (14459)

გუშინ მოსკოვში მუშაობა დაიწყო სსრ კავშირის მეშვიდე მოწვევის უმაღლესი საბჭოს მეექვსე სესიამ.

მოხსენება „საბჭოთა კავშირის საერთაშორისო მდგომარეობისა და საგარეო პოლიტიკის საკითხები“ გააკეთა სსრ კავშირის საგარეო საქმეთა მინისტრმა დეპუტატმა ა. გრომიკომ

დიადი ძალა მშვიდობისა და სოციალიზმისათვის ბრძოლაში

სსრ კავშირის მეშვიდე მოწვევის უმაღლესი საბჭოს მეექვსე სესია

მოსკოვი. ხალხები ემზადებიან ზეიმით აღნიშნონ ჩვენი სამშობლოსა და მთელი პროგრესული კაცობრიობის ისტორიაში ღირსშესანიშნავი თარიღი — კომუნისტური პარტიისა და საბჭოთა სახელმწიფოს დამაარსებლის ვლადიმერ ილიას-ძე ლენინის დაბადების 100 წლისთავი. ჩვენი ქვეყნის მშრომელები თავდადებულად იბრძვიან ამ თარიღის ღირსეულად შეხვედრისათვის, კომუნისტური მშენებლობის დიადი გეგმების განხორციელებისათვის.

ჩვენს ქვეყანაში დიდი პოლიტიკური აღმავლობის ვითარებაში მიმდინარეობს კომუნისტური და მუშათა პარტიების საერთაშორისო თათბირის შედეგების, სკკპ ცენტრალური კომიტეტის 1969 წლის ივნისის პლენუმის გადაწყვეტილების განხილვა. საბჭოთა ადამიანები მთლიანად და საგანგებით იწონებენ საერთაშორისო ფორუმზე მიღებულ დოკუმენტებს.

10 ივლისს მოსკოვში, კრემლის დიდ სასახლეში გაიხსნა სსრ კავშირის მეშვიდე მოწვევის უმაღლესი საბჭოს მეექვსე სესია. დეპუტატები შეიკრიბნენ, რათა განიხილონ საკითხები, რომლებიც ეხება მთელი ქვეყნის ინტერესებს. მიიღონ დიდი სახელმწიფოებრივი მნიშვნელობის კანონები.

დღის 10 საათზე კავშირის საბჭოს თავმჯდომარის დეპუტატ **ი. ვ. სპირიდონოვის** თავმჯდომარეობით გაიმართა **კავშირის საბჭოს** სხდომა. მისმა მონაწილეებმა პატივი სცეს გარდაცვლილი დეპუტატების ლ. რ. კორნიეცისა და ვ. ა. პეტკოვსკის ხსოვნას.

ეროვნებათა საბჭოს სხდომა დაიწყო 11 საათზე აგრეთვე კრემლის დიდ სასახლეში. სხდომას თავმჯდომარეობდა ეროვნებათა საბჭოს თავმჯდომარე დეპუტატი **ი. ი. პალეცკისი.** სხდომის მონაწილეებმა პატივი სცეს გარდაცვლილი დეპუტატების დ. ს. კოროტჩენკოს, ვ. თ. კუპრავეიჩის, ა. ა. პოსკონოვის ხსოვნას. შემდეგ მოსმენილ იქნა ეროვნებათა საბჭოს სამანდატო კომისიის მოხსენება ახლად არჩეული დეპუტატების რწმუნებულებათა შემოწმების შედეგების შესახებ.

ორივე პალატის სხდომებზე დამტკიცდა სესიის შემდეგი დღის წესრიგი:

1. საბჭოთა კავშირის საერთაშორისო მდგომარეობისა და საგარეო პოლიტიკის საკითხები.

2. კანონთა პროექტები: სსრ კავშირისა და მოკავშირე რესპუბლიკების შრომა-გასწორების კანონმდებლობის საფუძვლების შესახებ; დებულება წინასწარი პატიმრობის შესახებ; საბჭოთა კავშირისა და მოკავშირე რესპუბლიკების სისხლის სამართლის კანონმდებლობის საფუძვლებში დამატებებისა და ცვლილებების შეტანის შესახებ.

3. სსრ კავშირის უმაღლესი საბჭოს პრეზიდიუმის ბრძანებულებათა დამტკიცება.

დეპუტატებმა დაამტკიცეს აგრეთვე სესიის მუშაობის წესი.

დღის 12 საათზე გაიხსნა **კავშირის საბჭოსა და ეროვნებათა საბჭოს** გაერთიანებული სხდომა.

დარბაზში იყვნენ მრავალრიცხოვანი სტუმრები — დედაქალაქისა და ოლქის მშრომელთა წარმომადგენლები, ლოჟებში — უცხოელი დიპლომატები, საბჭოთა და უცხოელი კორესპონდენტები.

მეკრებილნი გულთბილად შეხვდნენ ამხანაგებს **ლ. ი. ბრეჟნევს, გ. ი. ვორონოვს, ა. ნ. კოსიგინს, ა. ი. პელშეს, ნ. ვ. პოდგორნის, მ. ა. სუსლოვს, ა. ნ. შელეპინს, პ. ე. შელესტს, ი. ვ. ანდროპოვს, ვ. ვ. გრიშინს, დ. ა. კუნაევს, პ. მ. მაშეროვს, ვ. პ. მჟავანაძეს, შ. რ. რაშიდოვს, დ. თ. უსტინოვს, ვ. ვ. შჩერბიცკის, ი. ვ. კაბიტონოვს, კ. თ. კატუშევს, თ. დ. კულაკოვს, ბ. ნ. პონომარიოვს, მ. ს. სოლომენცევს,** როცა ისინი პრეზიდიუმში შემოვიდნენ.

სხდომას თავმჯდომარეობდა სსრ კავშირის უმაღლესი საბჭოს ეროვნებათა საბჭოს თავმჯდომარე დეპუტატი **ი. ი. პალეცკისი.**

სესიის მონაწილენი მიესალმნენ სსრ კავშირის უმაღლესი საბჭოს სტუმრებს — კამერუნის ფედერაციული რესპუბლიკის ფედერალური ეროვნული კრების დელეგაციას კრების თხემჯდომარის მარსელ მარიგო მბუას მეთაურობით და კოლუმბიის რესპუბლიკის კონგრესის დელეგაციას სენატის თავმჯდომარის მარიო ს. ვიგასის მეთაურობით, რომლებიც კრებას ესწრებოდნენ.

დეპუტატ **პ. ე. შელესტის** წინადადებით, რომელიც გამოვიდა სსრ კავშირის უმაღლესი საბჭოს უკრაინის სს რესპუბლიკის დეპუტატთა დაკალებით, სსრ კავშირის უმაღლესმა საბჭომ სსრ კავშირის უმაღლესი საბჭოს პრეზიდიუმის თავმჯდომარის მოადგილედ აირჩია დეპუტატი **ა. პ. ლიაშკო** — უკრაინის სსრ უმაღლესი საბჭოს პრეზიდიუმის თავმჯდომარე. ამასთან დაკავშირებით კავშირის საბჭომ დეპუტატი ა. პ. ლიაშკო გაათავისუფლა კავშირის საბჭოს მრეწველობის, ტრანსპორტისა და კავშირგაბმულობის კომისიის თავმჯდომარის მოვალეობისაგან და ამ კომისიის თავმჯდომარედ აირჩია დეპუტატი **გ. ი. ვაშჩენკო.**

მოხსენება „საბჭოთა კავშირის საერთაშორისო მდგომარეობისა და საგარეო პოლიტიკის საკითხები“ გააკეთა სსრ კავშირის საგარეო საქმეთა მინისტრმა დეპუტატმა **ა. ა. გრომიკომ.**

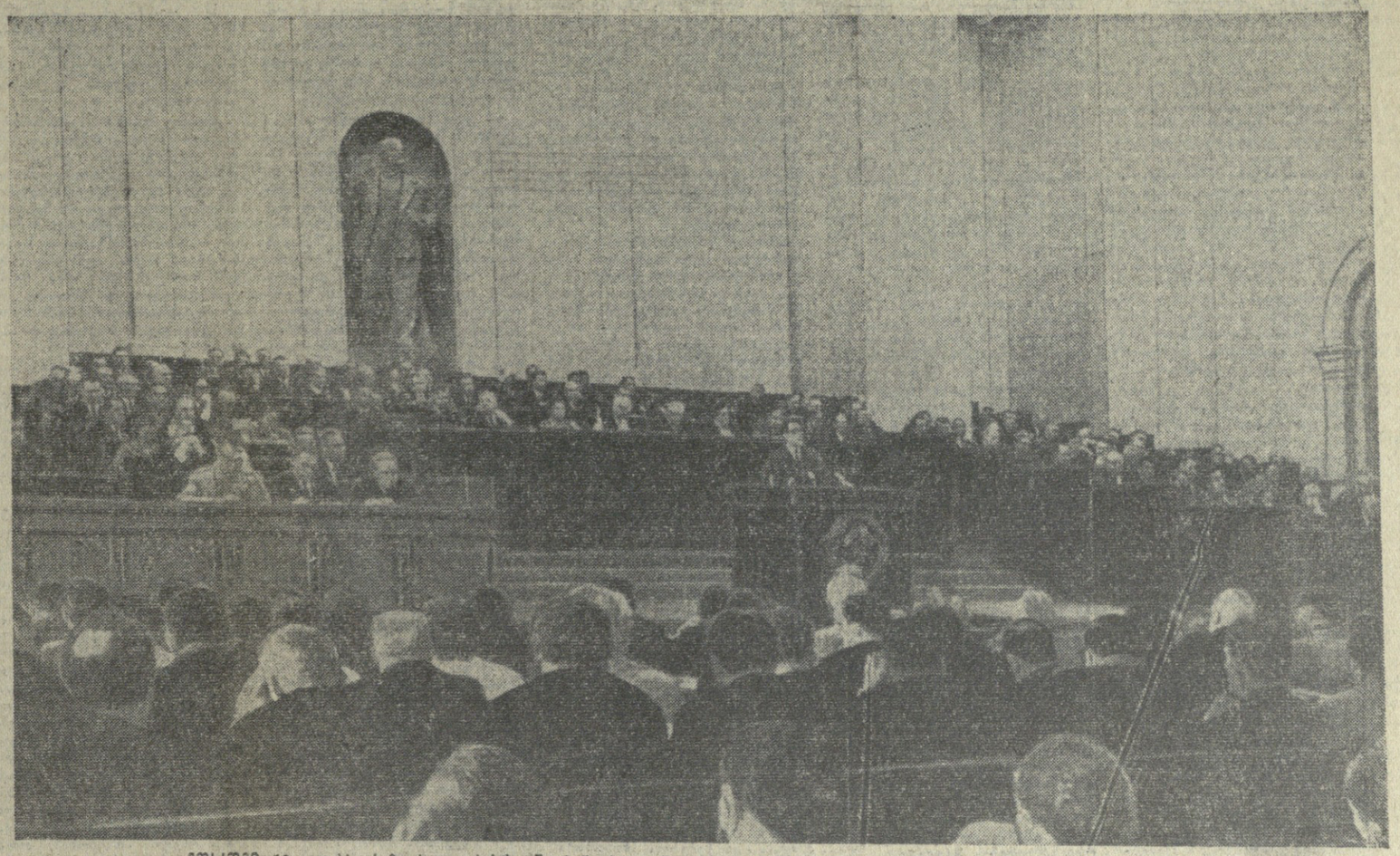

მოსკოვი. 10 ივლისს კრემლის დიდ სასახლეში მუშაობა დაიწყო სსრ კავშირის მეშვიდე მოწვევის უმაღლესი საბჭოს მეექვსე სესიამ. სურათზე: სხდომა დარბაზში. საპრეზიდიუმო. (მიღებულია საქედლის ფოტოტელეგრაფით).

სსრ კავშირის უმაღლესი საბჭოს პალატების საგარეო საქმეთა კომისიებში

10 ივლისს კრემლში გაიმართა სსრ კავშირის უმაღლესი საბჭოს კავშირის საბჭოსა და ეროვნებათა საბჭოს საგარეო საქმეთა კომისიების გაერთიანებული სხდომა.

სხდომაზე იყვნენ: **მ. ა. სუსლოვი** — კავშირის საბჭოს საგარეო საქმეთა კომისიის თავმჯდომარე; **ბ. ნ. პონომარიოვი** — ეროვნებათა საბჭოს საგარეო საქმეთა კომისიის თავმჯდომარე, უმაღლესი საბჭოს კავშირის საბჭოსა და ეროვნებათა საბჭოს საგარეო საქმეთა კომისიების წევრები.

კომისიებმა განიხილეს წინადადება სსრ კავშირის საგარეო საქმეთა მინისტრის დეპუტატ **ა. ა. გრომიკოს** მოხსენების გამო „საბჭოთა კავშირის საერთაშორისო მდგომარეობისა და საგარეო პოლიტიკის საკითხები“, რომელსაც განიხილავს სსრ კავშირის მეშვიდე მოწვევის უმაღლესი საბჭოს მეექვსე სესია.

სსრ კავშირის უმაღლესი საბჭოს დადგენილება

სსრ კავშირის უმაღლესი საბჭოს კრეზიდიუმის თავმჯდომარის მოადგილედ დეპუტატ ა. პ. ლიაშკოს არჩევის შესახებ

საბჭოთა სოციალისტური რესპუბლიკების კავშირის უმაღლესი საბჭო ადგენს:

სსრ კავშირის უმაღლესი საბჭოს პრეზიდიუმის თავმჯდომარის მოადგილედ არჩეულ იქნას დეპუტატი ლიაშკო ალექსანდრე პავლეს-ძე — უკრაინის სსრ უმაღლესი საბჭოს პრეზიდიუმის თავმჯდომარე.

სსრ კავშირის უმაღლესი საბჭოს პრეზიდიუმის თავმჯდომარე
ნ. პოდგორნი.

სსრ კავშირის უმაღლესი საბჭოს პრეზიდიუმის მდივანი
მ. გიორგაძე.

მოსკოვი, კრემლი. 1969 წ. 10 ივლისი.

ნ. ვ. პოდგორნიმ მიიღო ამერიკელი კოსმონავტი ფრენკ ბორმანი

სსრ კავშირის უმაღლესი საბჭოს პრეზიდიუმის თავმჯდომარემ ნ. ვ. პოდგორნიმ 9 ივლისს კრემლში მიიღო ამერიკელი კოსმონავტი ფრენკ ბორმანი, რომელიც ჩვენს ქვეყანაში იმყოფება მეგობრობის საბჭოთა საზოგადოებების კავშირისა და საბჭოთა კავშირ-ამერიკის ურთიერთობის ინსტიტუტის მოწვევით.

საუბრის დროს ფრენკ ბორმანმა მადლობა გადაიხადა საბჭოთა კავშირში მისთვის გაწეული გულითადი მიღებისათვის. ჩვენი მოგზაურობის ყველაზე მთავარი შთაბეჭდილება, თქვა მან, არის ის უდიდესი გულითადობა და მეგობრობა, რომლითაც ჩვენ ყველგან გვხვდებოდნენ ერთსულ კაცად დაგრწმუნდი საბჭოთა ადამიანების გულწრფელ მეგობრობაში.

სტუმარმა თქვა, რომ სასარგებლო იქნება თანამშრომლობა მის სამშობლოსა და საბჭოთა კავშირს შორის კოსმოსის ათვისება, თქვა მან, ის დარგი, რომელშიც შეიძლება ბევრი რამ გავაკეთოთ, რათა გავაუმჯობესოთ ჩვენი ურთიერთობა. როცა სამშობლოში დავბრუნდები, გუამბობ იმ გულითადობისა და სტუმართმოყვარეობის შესახებ, რომლითაც საბჭოთა კავშირში შემხვდნენ.

ნ. ვ. პოდგორნიმ კმაყოფილება გამოთქვა, რომ ფრენკ ბორმანის მოგზაურობა საბჭოთა კავშირში სასარგებლო და საინტერესო იყო.

ჩვენი ქვეყნების ურთიერთობაში თქვა ნ. ვ. პოდგორნიმ, იყო სხვადასხვა პერიოდები, მაგრამ ამის მიუხედავად საბჭოთა და ამერიკელ ხალხებს შორის მუდამ იყო კეთილმოსურნეობის გრძნობა. კონტაქტებს, რომლებიც მყარდება ჩვენს შორის სხვადასხვა დონეზე, მათ შორის კოსმონავტთა მოგზაურობებს, მხოლოდ სარგებლობის მოტანა შეუძლია.

ნ. ვ. პოდგორნიმ წარმატება უსურვა კოსმოსურ ხომალდის „აპოლონ-11“-ის მომავალ ფრენას. მან საღამი გადასცა ამერიკის შეერთებული შტატების პრეზიდენტს ნიქსონს და მთელ ამერიკელ ხალხს.

საუბარს, რომელიც მეგობრულ, თავისუფალ ვითარებაში მიმდინარეობდა, დაესწრნენ მეგობრობის საბჭოთა საზოგადოებების კავშირის პრეზიდიუმის თავმჯდომარის მოადგილე ვ. ი. გორშკოვი, სსრ კავშირის უმაღლესი საბჭოს პრეზიდიუმის საერთაშორისო ურთიერთობის განყოფილების გამგე ვ. გ. ვისლენინი, საბჭოთა კავშირ-ამერიკის ურთიერთობის ინსტიტუტის პასუხისმგებელი მდივანი ფ. ფ. შურავეიკი, სსრ კავშირის კოსმონავტი ბორის ნიკოლაევი, საბჭოთა კავშირის ელჩები ბ. ს. ტიტოვი და გ. პ. ფეოკტისტოვი. (საკვლევი)

საბჭოთა-ფინეთის ურთიერთობა

ფინეთის ახალი ელჩი

ჰელსინკი. 9 ივლისს ფინეთის ელჩი ოლავი ბალანდერი ჩავიდა ფინეთიდან ჰელსინკიში. ბალანდერი ფინეთის ელჩად ინიშნა ფინეთ-საბჭოთა კავშირის ურთიერთობის ინსტიტუტის ხელმძღვანელობის ადგილზე.

ფინეთ-საბჭოთა კავშირის ურთიერთობის ინსტიტუტის ხელმძღვანელობა

ჰელსინკი. 9 ივლისს ფინეთ-საბჭოთა კავშირის ურთიერთობის ინსტიტუტის ხელმძღვანელობა ჩავიდა ფინეთიდან ჰელსინკიში. ინსტიტუტის ხელმძღვანელობა ფინეთ-საბჭოთა კავშირის ურთიერთობის ინსტიტუტის ხელმძღვანელობად ინიშნა ფინეთ-საბჭოთა კავშირის ურთიერთობის ინსტიტუტის ხელმძღვანელობა.

ფინეთ-საბჭოთა ურთიერთობა

ფინეთ-საბჭოთა ურთიერთობა

ჰელსინკი. 9 ივლისს ფინეთ-საბჭოთა ურთიერთობის ინსტიტუტის ხელმძღვანელობა ჩავიდა ფინეთიდან ჰელსინკიში.

სსრ კავშირის უმაღლესი საბჭოს სესია

საბჭოთა კავშირის საერთაშორისო მდგომარეობისა და საგარეო პოლიტიკის საკითხები

სსრ კავშირის საგარეო საქმეთა მინისტრის დეპუტატ ა. ა. გრომიკოს მოხსენება

ამხანაგო დეპუტატებო!

საერთაშორისო მდგომარეობასა და საგარეო პოლიტიკის საკითხებს ჩვენი პარტია, საბჭოთა მთავრობა და სსრ კავშირის უმაღლესი საბჭო მუდამ უდიდეს ყურადღებას უთმობდნენ. ეს განსაგებიც არის, რადგან საგარეო პირობები უშუალო გავლენას ახდენენ ჩვენს ქვეყნაში კომუნისტური საზოგადოების მშენებლობის გეგანტური ამოცანების გადაწყვეტაზე.

მსოფლიოს თანამედროვე მდგომარეობის ღრმა ანალიზს, ამოცანებს, რომლებიც ამასთან დაკავშირებით ისახება საბჭოთა საგარეო პოლიტიკის წინაშე, შეიცავს სკკპ ცენტრალური კომიტეტის გენერალური მდივნის ამხ. ლ. ი. ბრეჟნევის გამოსვლა კომუნისტური და მუშათა პარტიების საერთაშორისო თათბირზე, რომელიც გასულ თვეს გაიმართა მოსკოვში. თათბირის შედეგები, მიღებული დოკუმენტები მაფიერ ფურცლად შევა არა მარტო საერთაშორისო კომუნისტური და მუშათა მოძრაობის მატიანეში, არამედ საერთოდ ისტორიაში, რადგანაც ისინი მოასწავლენენ ახალ დიდმნიშვნელოვან ეტაპს ხალხთა ბრძოლაში თავისუფლებისათვის, დამოუკიდებლობისა და მშვიდობისათვის.

თათბირზე საბჭოთა კავშირის კომუნისტური პარტიის დელეგაციის საქმიანობის მაღალი შეფასება, რომელიც მოეკუმეულია სკკპ ცენტრალური კომიტეტის ივნისის პლენუმის დადგენილებაში, პარტიულ აქტივზე და მშრომელთა კრებებზე, მოწმობს, რომ ჩვენი ხალხის უფართოესი მხარდაჭერით სარგებლობს ვ. ი. ლენინის მიერ ნაანდერძევი პროლეტარული ინტერნაციონალიზმისა და ხალხთა მეგობრობის პრინციპები, რომელებითაც გაშუქებულია საბჭოთა სახელმწიფოს მთელი საგარეო პოლიტიკური საქმიანობა.

ჩვენი საგარეო პოლიტიკის მთავარი მიმართულებანი და ამოცანები ახლანდელ ეტაპზე განსაზღვრულია სკკპ XXIII ყრილობის გადაწყვეტილებებით.

სსრ კავშირის საგარეო პოლიტიკა მიზნად ისახავს სხვა სოციალისტურ ქვეყნებთან ერთად უზრუნველყოს ხელშემწყობი საერთაშორისო პირობები სოციალიზმისა და კომუნიზმის ასაშენებლად.

იგი ამოცანად ისახავს განმტკიცოს სოციალისტური ქვეყნების ერთიანობა და ძეგაკეთრება, მათი მეგობრობა.

იგი მიზნად ისახავს მხარი დაუჭიროს ეროვნულ-განმათავისუფლებელ მოძრაობებს და ყოველ მხრივ ეთანაშრომლოს ახალგაზრდა განვითარებულ სახელმწიფოებთან.

საბჭოთა საგარეო პოლიტიკა თანმიმდევრულად იცავს სახელმწიფოთა მშვიდობიანი თანაარსებობის პრინციპს მიუხედავად მათი საზოგადოებრივი წყობილებისა, რომ კაცობრიობის თავიდან აცილოს ახალი მსოფლიო ომი.

ამიტომ ბუნებრივია, რომ საბჭოთა კავშირი, რომელსაც როგორც დიდ მსოფლიო სახელმწიფოს აქვს ფართოდ განვითარებული საერთაშორისო ურთიერთობა, პასიურად ვერ მოუყურება ისეთ მოვლენებსაც, რომელიც ტერიტორიულად დაშორებულია. მაგრამ ეხება ჩვენს უშიშროებას, აგრეთვე ჩვენი მეგობრების უშიშროებას. პასუხისმგებლობა საბჭოთა ხალხის წინაშე, ჩვენი ინტერნაციონალური მოვალეობა გვიბრძანებს, რომ საბჭოთა სახელმწიფოს მაღალი ავტორიტეტი და ძალიერება ეფექტიანად ემსახურებოდეს მშვიდობის შენარჩუნებისა და განმტკიცების საქმეს, საერთაშორისო დაძაბულობის გაჯანსაღებას, ერებს შორის ურთიერთობის ნორმალიზაციას, ეროვნული პასუხი გასცეს აგრესიის ძალებს. ჩვენი კონკრეტული აქციები საერთაშორისო საქმეებში — ეს არის გადაჭრილი ნაბიჯი, ისინი ყველასათვის ცნობილია, გამსჭვალულია ჩვენი საგარეო პოლიტიკის სამართლიანობით.

სსრ კავშირი ებრძვის ომის ანთებას, ებრძვის ომის ანთებას, ებრძვის ომის ანთებას,

დეკუჯაჯ ა. ა. გრომიკოს მოხსენება

(საბრძოლება)

სსრ კავშირის უმაღლესი საბჭოს დეპუტატებმა, რა თქმა უნდა, იცითან, თუ რა ფართო გამოხმაურება გამოიწვია ევრშავის ხელშეკრულების მიწერილ სახელმწიფოთა მიმართვამ ევროპის ყველა ქვეყნისადმი უშიშროების საკითხებზე სრულიად ევროპის თათბირის მოწვევის შესახებ. ეს მიმართვა ამა წლის მარტში მიიღო ბუდაპეშტის თათბირმა, თავისებურად ევროპის ერთ სახელმწიფოს არ გამოუთქვამს მოსაზრებანი თათბირის მოწვევის წინადადების წინააღმდეგ.

საბჭოთა მთავრობა კმაყოფილებას გამოთქვამს, რომ ფინეთის მთავრობამ გამოიჩინა ინიციატივა, მიმართა რა ყველა დაინტერესებულ სახელმწიფოს წინადადებით დაიწყონ თათბირისათვის მზადება შესაბამის მთავრობებს შორის კონსულტაციების გზით და გარკვეულ სტადიაზე მთაწყონ შეხვედრა თათბირის მოწვევისათან დაკავშირებული საკითხების განსახილველად. საბჭოთა მთავრობამ დადებითი გასცა ფინეთის მთავრობის ამ ინიციატივას და მზად არის ხელი შეუწყოს მის რეალიზაციას.

მთელი რიგი ქვეყნების თავრობები აცხადებენ, რომ საჭიროა უზრუნველყოთ სრულიად ევროპის თათბირის წარმატება სათანადო მომზადების გზით. ეს არ ეწინააღმდეგება ჩვენს შეხედულებებსაც. საჭიროა მხოლოდ, რომ მომზადება არ გაიაჭიანოთ გაუთავებლობით, რომელიც ვერ გაიაზავა გზას თანხმობისაკენ.

საბჭოთა კავშირი ითვლის, რომ ევროპის ხალხებს, ევროპის ყველა ქვეყნის საბჭოთა კავშირი სურვილი ექნებოდა, ეცხოვრონ სრულიად ევროპის ერთ ოჯახად, ეცხოვრონ ერთ ოჯახად, ეცხოვრონ ერთ ოჯახად, ეცხოვრონ

დეპუტატ ა. ა. გრომიკოს მოხსენება

(დასასრული)

ურთიერთობა და ფართო კავშირი, თუმცა ზოგიერთ მათგანთან საბჭოთა კავშირს სურს ჰქონდეს დღევანდელზე უკეთესი ურთიერთობა.

ტრადიციული გაწყდა საბჭოთა კავშირისა და ბირმის, კამბოჯის, ლაოსის, ნეპალის, ცეილონის მეგობრული ურთიერთობა. კმაყოფილებას განვიცდით იმის გამო, რომ აზიის სახელმწიფოებს, რომლებთანაც საბჭოთა კავშირს კეთილი ურთიერთობა აქვს, შეემატნენ მალაიზია და სინგაპური.

ლათინური ამერიკის სულ უფრო მეტ სახელმწიფოსთან გვაქვს დიპლომატიური ურთიერთობა სრული მოცულობით. ამ ბოლო დროს საბჭოთა კავშირმა დაამყარა დიპლომატიური ურთიერთობა კოლუმბიასთან და პერუსთან სალაზარითა დონეზე. ლათინური ამერიკის მთელ რიგ სხვა ქვეყნებში სულ უფრო ფლინდება მისწრაფება მოაწესრიგონ ურთიერთობა სსრ კავშირთან, განავითარონ მასთან ვაჭრობა, კულტურული გაცვლა, სასარგებლო კონტაქტები.

თავის მხრივ საბჭოთა კავშირი, ისევე როგორც წინათ, მზად არის განავითაროს ურთიერთსასარგებლო ურთიერთობა ამ კონტინენტის ქვეყნებთან და აფასებს მათთან კარგ ურთიერთობას.

საბჭოთა მთავრობა არსებით მნიშვნელობას ანიჭებს ჩვენს ურთიერთობას კანადასთან. ამ ბოლო წლებში გაფართოვდა საბჭოთა კავშირ-კანადის ურთიერთხელსაყრელი ურთიერთობა ეკონომიურ, მეცნიერულ-ტექნიკურ და კულტურულ დარგში. კარგი საფუძველი ჩაეყარა პოლიტიკურ კონტაქტებს ჩვენს ქვეყნებს შორის. ჩვენ კანადასთან ურთიერთობის შემდგომი განვითარების მომხრენი ვართ.

არის გარკვეული წინააღმძღვარები და შესაძლებლობანი, რომ გავაუმჯობესოთ ჩვენი ურთიერთობა ავსტრალიასთან.

საერთაშორისო ასპარეზზე შეხამებულია ქვეყნების ერთმანეთთან ურთიერთობისა და მათი საქმიანობის ბევრი ფორმა. მათ შორის ერთ-ერთი უმნიშვნელოვანესია გაერთიანებული ერების ორგანიზაცია.

ომის დროიდან, როცა ჯერ კიდევ სძინავდა ეყრებოდა გაერთიანებული ერების ორგანიზაციის, საბჭოთა კავშირი ისევე როგორც ახლა დიდ მნიშვნელობას ანიჭებდა ამ ორგანიზაციას. მან გააკეთა ბევრი რამ სასარგებლო, რაც შეესაბამება მშვიდობის ინტერესებს. მის საქმიანობაზე დადებითი გავლენა მოახდინა საბჭოთა კავშირისა და ჩვენი მეგობრების მთელ რიგ წინადადებათა მიღებამ, რომელთა მიზანი იყო დაძაბულობის შენელება, ბრძოლა კოლონიური სისტემის ლიკვიდაციისთვის, ბრძოლა ექსპანსიის პოლიტიკის წინააღმდეგ.

მაგრამ თუ ავწონ-დავწონით გაერთიანებული ერების ორგანიზაციის საქმიანობას, შეიძლება გამოვიტანოთ დასკვნა, რომ აქ საკმაოდ შეიძლება ვიხმაროთ გამოთქმა, რომელსაც ხშირად სპორტში ხმარობენ: როცა ერთი მხრივ სორთ შეაჭონ ესა თუ ის გუნდი, ხოლო, მეორე მხრივ, გაფრთქვან გარკვეული უმაყოფილება, ჩვეულებრივ ამბობენ — „გუნდი თავის შესაძლებლობებზე სუსტად თამაშობდაო“. ეს შეიძლება გაერთიანებული ერების ორგანიზაციის შესახებაც ითქვას; ჯერჯერობით იგი მოქმედებს თავის შესაძლებლობებზე უფრო სუსტად.

საბჭოთა კავშირს აქედან გამოაქვს ერთი დასკვნა — გაერთიანებული ერების ორგანიზაციის მონაწილეებმა და უწინარეს ყოვლისა უშიშროების საბჭოს მეოდმივმა წევრმა დიდმა. სახელმწიფოებმა კი არ უნდა ჩამოაშორონ ეს მსოფლიო ორგანიზაცია დიდ და მწვავე პრობლემებს, რომლებიც ეხება მშვიდობის დაცვას, იმამედ, პირიქით, ყოველი ღონე იხმაროონ, რათა გაერთიანებული ერების ორგანიზაცია განახლებულ სწორად ასეთ პრობლემებს, მოქმედებდეს თავისი წესდების ზუსტი შესაბამისობით, რომლის ფორმასა და შინაარსს დღემდე ემჩნევა მეორე მსოფლიო ომის სუნთქვა, ისინი მოწოდებული არიან ემსახურებოდნენ მშვიდობის საქმეს. ყოველივე ეს განსაკუთრებით აქტუალურია გაერთიანებული ერების ორგანიზაციის 25 წლის იუბილეს წინ.

ამჟამინდელ დეპუტატებო!

ყველა საფუძველი გვაქვს უმაღლესი საბჭოს ტრიბუნიდან გამოვაცხადოთ, რომ საბჭოთა კავშირის საერთაშორისო მდგომარეობა მყარია.

ყოველივე ეს არის სკკპ ცენტრალური კომიტეტისა და მისი ხელმძღვანელი ბირთვის — პოლიტბიუროს უდიდესი ყოველდღიური მუშაობის. საბჭოთა მთავრობის, სსრ კავშირის უმაღლესი საბჭოს, მისი პრეზიდიუმისა და კომისიების მიზანდასახული და ეფექტიანი საქმიანობის, საბჭოთა სახოგადოებრივი ორგანიზაციებისა და პროფკავშირების აქტიურ ღონისძიებათა შედეგი. ეს დიდი და მრავალფეროვანი მუშაობა უზრუნველყოფს სოციალისტური ინტერნაციონალიზმის პრინციპების თანმიმდევრულ გამოყენებასა და უწარიან შეხამებას პრაქტიკაში და საბჭოთა კავშირის სახელმწიფო ინტერესების დაცვას. ჩვენი კომუნისტური პარტიისა და საბჭოთა მთავრობის საგარეო პოლიტიკას ერთსულოვნად და მტკიცედ უჭერს მხარს მთელი საბჭოთა ხალხი, და ეს არის მისი ძალისა და ეფექტიანობის საფუძველი.

საბჭოთა ხალხის მიღწევები ეკონომიკაში, მეცნიერებაში, ტექნიკასა და კულტურაში, ხალხის კეთილდღეობის ზრდა, ეროვნული დემოკრატიის განვითარებაში და საბჭოთა კავშირის თავდაცვითი ძალიერების განუხრელი განმტკიცება ზრდიან მსოფლიო მოვლენებზე საბჭოთა კავშირის საგარეო პოლიტიკის გავლენის მასშტაბსა და სიღრმეს. მაინც ვერ შეასუსტებს სსრ კავშირის საგარეო პოლიტიკის დიდ მიმზიდველ ძალას, ისევე როგორც საერთოდ იმ იდეების ძალას, რომლებსაც ჩვენი სოციალისტური სახელმწიფო ავრცელებს მსოფლიოში. ეს არის უაღრესად მშვიდობისმოყვარული, უაღრესად ჰუმანური საგარეო პოლიტიკა, რომელიც ემსახურება ხალხთა ინტერესებს და მხოლოდ ამ ინტერესებს.

საბჭოთა კავშირი მტკიცედ და თანმიმდევრულად იბრძვის მშვიდობისათვის მსოფლიოში. იგი ახორციელებს და კვლავაც განახორციელებს ხალხთა შორის მეგობრობის პოლიტიკას — ლენინურ საგარეო პოლიტიკას.

(ა. ა. გრომიკოს მოხსენება დამსწრეთ დიდი ყურადღებით მოისმინეს. მოხსენების დროს არაერთხელ გაისმა ტაში).

ᲔᲣᲓᲐᲘᲓᲚᲔ ᲡᲢᲐᲠᲢᲖᲔ

— ᲩᲕᲔᲜᲘ ᲘᲜᲢᲔᲠᲕᲘᲣ „ᲓᲘᲓᲝᲡ“ ᲠᲔᲓᲐᲥᲢᲝᲠᲘᲡ —

35 ᲬᲚᲘᲡᲐᲐ

ᲡᲢᲐᲢᲘ ᲛᲐᲜ 35 ᲬᲚᲘᲡ ᲬᲘᲜᲐᲗ ᲓᲘᲓᲝᲡ... 1934 ᲬᲚᲘᲡ გაზაფხულის ერთ მშვენიერ დღეს მკითხველები ინტერესით ათვალიერებდნენ ახალი გაზეთის პირველ ნომერს. „საქართველოს ფიზკულტურელი“ — ასე ერქვა რესპუბლიკური პრესის კიდევ ერთ პირმშოს. საქართველოს ცკ-თან არსებული ფიზკულტურის უმაღლესი და თბილისის საბჭოების ორგანო ექვს დღეში ერთხელ გამოდიოდა. გავიდა ორი წელი და გაზეთს სახელწოდება შეეცვალა — „ფიზკულტურელი“ დაერქვა... შემდეგ კი ან, უკვე 20 წელია, 1949 წლის 10 ივლისიდან, მას „ლელო“ ჰქვია, უძველესი, ვაჟკაცური ჭეშმარიტად ხალხური ასპარეზობის სახელი. მთელი ეს წლები გაზეთი ერთგულად ემსახურება დიდი საბჭოთა ფიზკულტურული ოჯახის ღირსეული წევრის — საქართველოს სპორტული ორგანიზაციის სიხლსავსე ცხოვრებას, მისი შემდგომი განვითარებისა და აღორძინების კეთილშობილურ საქმეს, და ყოველთვის რესპუბლიკურ, სიტყვიერ თუ მსოფლიო სარბიელზე გამოსულ ჩვენს სპორტსმენებს მხარში ედგა და უდგას იგი, მათთან ერთად მახვილ არაერთხელ გაუტანია ლელო.

ამას ადასტურებს ამ დღეებში რედაქციის სახელზე მოსული მრავალი მისალოცი დეპეშა.

გუშინ ჩვენი გაზეთის კორესპონდენტი ვ. ჭანიშვილი ესაუბრა გაზეთ „ლელოს“ რედაქტორს მიხეილ კაკაბაძეს, გადასცა მას „კომუნისტის“ რედაქციის მთელი კოლექტივის მხურვალე, მეგობრული მილოცვა და სთხოვა მკითხველებისათვის ეამბნა „ლელოს“ ყოველდღიურ ცხოვრებაზე, იმ საკითხებზე, რომლებსაც გაზეთის წინაშე აყენებს მასობრივი ფიზკულტურული და სპორტული მოძრაობის შემდგომი აღორძინებისა და განვითარების ამოცანები.

— საუბრის დასაწყისში მინდა მოგიგონო ის ადამიანები, რომლებიც საფუძველს უყრიდნენ, ასე ვთქვათ, შიშველ ადგილზე იწყებდნენ ქართული სპორტული პრესის პირველ ნაბიჯებს, განამტკიცებდნენ და ტრადიციებად აქცევდნენ მას. ჩვენი გაზეთი ხომ იმთავითვე მკითხველთა საყვარელი, პოპულარული ორგანო გახლდათ. ეს ადამიანები იყვნენ პირველი თუ მომდევნო რედაქტორები, სპორტული ჟურნალისტები, აქტივისტები, სახელოვანი ქართველი სპორტსმენები, მკითხველები, ყველა, ვისთვისაც ყოველთვის ძვირფასი და მახლობელი იყო მშობლიური გაზეთის სახელი, მისი ყოველდღიურობა...

გაზეთი შეძლებისდაგვარად ცოცხლად, ოპერატიულად ეხმაურება ყველა მოვლენას სპორტულ ცხოვრებაში როგორც რესპუბლიკური, ისე საკავშირო და საერთაშორისო მასშტაბით, მკითხველს ერთ-ერთი პირველნი ჩვენ გაჭვდით ცნობებს რესპუბლიკისა და საბჭოთა სპორტსმენების ყველა დიდი და მნიშვნელოვანი მიღწევის, წარმატების შესახებ; სათანადო ყურადღებას ვუთმობთ სპორტის ეროვნულ სახეობათა პოპულარიზაციისა და შემდგომ განვითარებას; ვცდილობთ „ლელო“ ნამდვილად მასობრივი გაზეთი იყოს. ბოვიყვან ერთ მაგალითს: შარშან, მეხიკოს ოლიმპიადის წინ, მოგაგონებ „ლელოს“ სპორტული „უნივერსიტეტი“, რომელმაც მეტად დიდი ინტერესი გაიღიწვია რესპუბლიკაში. „უნივერსიტეტის“ მუშაობაში ხუთი ათასამდე მკითხველმა მიიღო მონაწილეობა. ბევრს დაწესებულებაში აკეთ ტრადიციული პრაზეი რესპუბლიკურ შეჯიბრებებში გამარჯვებულთათვის, როგორიც არის „სათხოვანამერო სეზონის გახსნის პრაზი“, „საგზატკეცილო ველოსპორტში „პრაზი მრავალდღიანი რბოლის მთიანი ეტაპის მოგებისათვის“. გაზეთის მზარდ პოპულარობაზე მეტყველებს ის ფაქტიც, რომ თუ 1934 წელს მისი ტირაჟი სამი ათას ცალს არ აღემატებოდა, წელს იგი უკვე 103 ათასამდე აკიდა.

განსაკუთრებით მინდა ხაზი გაუსვა გაზეთის ბრძოლას რესპუბლიკაში სპორტის ჩამორჩენილ სახეობათა აღორძინებისათვის. ჩვენს სპორტსმენებს სახელოვანი ტრადიციები ჰქონდათ ისეთ ფამყვან სახეობებში, როგორიც არის ძალოსნობა, ცურვა, ტანვარჯიში... სამწუხაროდ, დღეისათვის სწორედ ამ დარგებში მოვიკოჭლეთ. და აი სული რომ შევუწყოთ რესპუბლიკის სპორტულ ორგანიზაციას კარგი სახელის აღდგენაში, სიტყვმატერად გაქვეყნებთ პრინციპულ, კრიტიკულ, პრობლემურ წერილებს. კერძოდ, ასეთი იყო სპორტის ოსტატის, ბიოლოგიურ მეცნიერებათა კანდიდატის რ. ქვაბაკიძის წერილი „ეძიებდე და ჰპოვებდე“, საქართველოს ძალოსნობის მსაჯთა კოლეგიის პრეზიდიუმის თავმჯდომარის ლ. გიორგაძისა და ო. გელაშვილის სტატია „ხმა მღალადენლისა ულაბნოსა შინა, ანუ მძლეოსნობის ფიგარობი“, ეურვაში რესპუბლიკის მთავარი მწვრთნელის ს. კალანდაძისა და პედაგოგიურ მეცნიერებათა კანდიდატის ს. ილინის — „სარეკეზები წყალს ვაკეტანოთ“, თ. გაჩეჩილაძის — „მხიარული დელფინის“ ნაღვლიანი ეტაპი, ანუ „ვინ როდის ლაიბადა“ და ა. შ.

„ლელოს“ შექმნილი აქვს საგუშაგოები და ამ რუბრიკით რეგულარულად ვაქვედავთ მასალებს რესპუბლიკის მთავარი სპორტული ბაზების მშენებლობებიდან, როგორიც არის „დინამოს“ ცენტრალური სტადიონის რეკონსტრუქცია, ველოტრეკის, საკავშირო-ალუმური კლუბის მშენებლობები თბილისში, ბაკურიანის სპორტული კომპლექსისა და ფოთის ელინგის ადგილის სამუშაოები და სხვ.

უახლოესი ამოცანების შესახებ. ახლა დღის წესრიგში დგას IX საკავშირო პროფკავშირული სპარტაკიადისათვის მზადება, ეროვნაში უკვე დაიწყო მოსწავლეთა საკავშირო სპარტაკიადა. გაზეთი, როგორც ყოველთვის, კვლავ მზაობრ ედგება სათანადო ორგანიზაციებს, რათა ჩვენმა სპორტსმენებმა კიდევ უფრო ამაგალონ წარმატებები, სასახელო მაჩვენებლები ამ დიდ მასობრივ ასპარეზობებში.

გვინდა ყოველ დილით, როცა მკითხველი „ლელოს“ ახალ ნომერს გადაშლის, უგულოდ, უკმაყოფილოდ აღარ დაკეცოს იგი— ეს კი ჩვენგან, სპორტული ჟურნალისტებისაგან, შეიძლება ასე ითქვას, ლელოს ყოველდღიურ გატანას მოითხოვს. სარბიელი კი დიდია, ჰა, ბურთი, ჰა, მოედანი!

ᲓᲐᲓᲣᲛᲔᲑᲣᲚᲘ ᲕᲘᲝᲚᲘᲜᲝ

ᲘᲛ ᲥᲐᲠᲗᲕᲔᲚᲗᲐᲜ ᲓᲠᲔᲛᲐ ᲛᲝᲒᲝᲜᲔᲑᲐ

ᲙᲘᲑᲐᲚᲩᲘᲩᲘᲡ ᲐᲦᲛᲐᲠᲗᲡ ᲠᲝᲛ ᲐᲣᲪᲕᲔᲗᲘᲗ, ᲕᲘᲠᲩᲘᲡ ᲩᲘᲩᲘᲡ ᲨᲘᲜ ᲞᲐᲢᲐᲠᲐ ᲒᲘᲩᲝ, ᲠᲝᲛᲚᲘᲡᲒᲐᲜ ᲐᲠᲘᲡ ᲓᲐᲯᲘᲜᲒᲘᲡᲘ ᲓᲐ ᲛᲘᲡᲘ ᲨᲕᲘᲚᲘᲡ ᲞᲘᲠᲕᲔᲚᲘ ᲓᲦᲔᲔᲑᲘ. ᲐᲛ ᲒᲘᲩᲝᲨᲘ ᲒᲐᲬᲐᲤᲣᲗᲘᲡᲘ ᲓᲐᲛᲣᲨᲐᲝᲑᲘᲡ ᲞᲘᲠᲕᲔᲚᲘ ᲓᲦᲔ ᲛᲘᲣᲒᲝᲜᲔᲑᲘᲗ ᲓᲐᲛᲗᲐᲕᲠᲓᲐ ᲡᲐᲥᲐᲠᲗᲕᲔᲚᲝᲡ ᲞᲠᲔᲡᲘᲡ ᲞᲘᲠᲕᲔᲚᲘ ᲜᲐᲑᲘᲯᲘ. ᲛᲘᲡᲘ ᲡᲐᲥᲛᲘᲐᲜᲝᲑᲐᲨᲘ ᲓᲐᲛᲐᲡᲢᲣᲠᲔᲑᲚᲘ ᲘᲧᲝ ᲞᲠᲝᲤᲡᲘᲝᲜᲐᲚᲘᲖᲛᲘᲡ ᲞᲠᲝᲑᲚᲔᲛᲐ ᲓᲐ ᲡᲐᲑᲭᲝᲗᲐ ᲡᲞᲝᲠᲢᲘᲡ ᲞᲠᲝᲤᲡᲘᲝᲜᲐᲚᲘᲖᲛᲘᲡ ᲞᲠᲝᲑᲚᲔᲛᲐ.

ᲛᲐᲒᲠᲐᲛ ᲗᲣ ᲐᲒᲬᲝᲜ-ᲓᲐᲒᲬᲝᲜᲘᲗ ᲒᲐᲠᲗᲘᲐᲜᲔᲑᲘᲡ ᲙᲐᲖᲘᲡ ᲛᲓᲒᲝᲛᲐᲠᲔᲝᲑᲐ, ᲛᲘᲪᲘᲚᲘᲡ ᲐᲠᲘᲡ ᲓᲐᲯᲘᲜᲒᲘᲡᲘ ᲓᲐ ᲛᲘᲡᲘ ᲨᲕᲘᲚᲘᲡ ᲞᲘᲠᲕᲔᲚᲘ ᲝᲠᲘ ᲓᲐᲯᲘᲜᲒᲘᲡᲘ ᲓᲐᲛᲐᲡᲢᲣᲠᲔᲑᲚᲘ ᲘᲧᲝ ᲞᲐᲢᲐᲠᲐ ᲒᲘᲩᲝ, ᲠᲝᲛᲚᲘᲡᲐᲗᲕᲘᲡ ᲐᲠᲘᲡ ᲓᲐᲯᲘᲜᲒᲘᲡᲘ ᲓᲐᲛᲐᲡᲢᲣᲠᲔᲑᲚᲘ ᲘᲧᲝ ᲞᲐᲢᲐᲠᲐ ᲒᲘᲩᲝ, ᲠᲝᲛᲚᲘᲡᲐᲗᲕᲘᲡ ᲐᲠᲘᲡ ᲓᲐᲯᲘᲜᲒᲘᲡᲘ ᲓᲐᲛᲐᲡᲢᲣᲠᲔᲑᲚᲘ ᲘᲧᲝ ᲞᲐᲢᲐᲠᲐ ᲒᲘᲩᲝ.

ᲐᲡᲔᲗᲘ ᲒᲐᲠᲙᲕᲔᲣᲚᲘ ᲬᲐᲜᲐᲛᲫᲦᲕᲐᲠᲔᲑᲘ ᲓᲐᲠᲩᲐ ᲛᲘᲡᲘ ᲒᲐᲜᲣᲗᲚᲔᲑᲐ. ᲛᲘᲡᲘ ᲒᲐᲜᲛᲐᲠᲗᲚᲔᲑᲘᲗ ᲐᲠᲘᲡ ᲛᲘᲡᲘ ᲡᲐᲮᲔᲚᲬᲘᲤᲝᲠᲘ ᲚᲔᲜᲘᲜᲘᲡ ᲡᲐᲮᲔᲚᲝᲑᲐ ᲓᲐ ᲚᲔᲜᲘᲜᲘᲡ ᲙᲘᲓᲔᲕᲐᲜᲓᲚᲘᲡ ᲛᲔᲒᲝᲑᲠᲣᲚᲘ ᲡᲐᲥᲛᲔ, ᲠᲝᲛᲚᲘᲡᲐᲗᲕᲘᲡ ᲐᲠᲘᲡ ᲛᲘᲡᲘ ᲞᲘᲠᲕᲔᲚᲘ ᲓᲦᲔ ᲓᲐᲛᲗᲐᲕᲠᲓᲐ ᲡᲐᲥᲐᲠᲗᲕᲔᲚᲝᲡ ᲡᲞᲝᲠᲢᲣᲚᲘ ᲝᲡᲢᲐᲢᲘ ᲓᲐ ᲛᲘᲡᲘ ᲞᲘᲠᲕᲔᲚᲘ ᲛᲬᲕᲠᲗᲜᲔᲚᲘ ᲒᲘᲠᲩᲘᲡ ᲛᲘᲠᲘᲡ ᲞᲐᲢᲘᲕᲘᲡ ᲛᲘᲡᲐᲒᲠᲔᲑᲘᲗ.

ᲛᲔ ᲑᲘᲜᲓᲘᲠᲐᲓ ᲩᲐᲒᲕᲚᲘᲓᲘ ᲗᲐᲕᲘᲡ ᲬᲘᲜᲐᲡᲬᲐᲠᲘ ᲞᲐᲢᲐᲠᲐ ᲒᲘᲩᲝ ᲡᲐᲛᲘᲗᲘᲡᲐᲗᲕᲘᲡ ᲞᲐᲢᲐᲠᲐ ᲒᲘᲩᲝ, ᲗᲣ ᲞᲐᲢᲐᲠᲐ ᲡᲘᲠᲗᲣᲚᲐᲠᲘ ᲩᲐᲒᲝᲜᲔᲑᲘᲗ.

ᲒᲗᲮᲝᲕᲗ ᲛᲘᲘᲦᲝᲗ ᲘᲡ ᲛᲘᲪᲘᲠᲔ ᲡᲐᲛᲨᲕᲘᲚᲝᲡ ᲓᲦᲔᲔᲑᲘ ᲓᲐ ᲛᲘᲡᲘ ᲛᲘᲖᲔᲖᲘᲡ ᲓᲐ ᲞᲐᲢᲘᲡᲪᲔᲚᲘᲡ ᲡᲐᲛᲨᲕᲘᲚᲝᲡ ᲓᲦᲔᲔᲑᲘᲗ.

ᲐᲠᲘᲡ ᲛᲐᲠᲯᲕᲔᲜᲘᲡ ᲛᲮᲠᲘᲗ ᲛᲔᲠᲘᲜᲓᲘᲡ ᲛᲘᲛᲐᲠᲗᲣᲚᲘ ᲛᲘᲜᲐᲠᲘᲡ ᲥᲕᲔᲨ ᲛᲓᲒᲝᲛᲐᲠᲔ ᲡᲐᲛᲘᲗᲘᲡᲐᲗᲕᲘᲡ ᲞᲐᲢᲐᲠᲐ ᲒᲘᲩᲝ, ᲠᲝᲛᲚᲘᲡᲐᲗᲕᲘᲡ ᲐᲠᲘᲡ ᲓᲐᲯᲘᲜᲒᲘᲡᲘ ᲓᲐᲛᲐᲡᲢᲣᲠᲔᲑᲚᲘ ᲘᲧᲝ ᲞᲐᲢᲐᲠᲐ ᲒᲘᲩᲝ.

ᲛᲐᲒᲠᲐᲛ ᲗᲣ ᲐᲒᲬᲝᲜ-ᲓᲐᲒᲬᲝᲜᲘᲗ ᲒᲐᲠᲗᲘᲐᲜᲔᲑᲘᲡ ᲙᲐᲖᲘᲡ ᲛᲓᲒᲝᲛᲐᲠᲔᲝᲑᲐ, ᲛᲘᲪᲘᲚᲘᲡ ᲐᲠᲘᲡ ᲓᲐᲯᲘᲜᲒᲘᲡᲘ ᲓᲐᲛᲐᲡᲢᲣᲠᲔᲑᲚᲘ ᲘᲧᲝ ᲞᲐᲢᲐᲠᲐ ᲒᲘᲩᲝ, ᲠᲝᲛᲚᲘᲡᲐᲗᲕᲘᲡ ᲐᲠᲘᲡ ᲓᲐᲯᲘᲜᲒᲘᲡᲘ ᲓᲐᲛᲐᲡᲢᲣᲠᲔᲑᲚᲘ ᲘᲧᲝ ᲞᲐᲢᲐᲠᲐ ᲒᲘᲩᲝ.

ᲛᲔᲠᲘᲜᲓᲘᲡ ᲛᲘᲛᲐᲠᲗᲣᲚᲘ ᲛᲘᲜᲐᲠᲘᲡ ᲥᲕᲔᲨ ᲛᲓᲒᲝᲛᲐᲠᲔ ᲡᲐᲛᲘᲗᲘᲡᲐᲗᲕᲘᲡ ᲞᲐᲢᲐᲠᲐ ᲒᲘᲩᲝ, ᲠᲝᲛᲚᲘᲡᲐᲗᲕᲘᲡ ᲐᲠᲘᲡ ᲓᲐᲯᲘᲜᲒᲘᲡᲘ ᲓᲐᲛᲐᲡᲢᲣᲠᲔᲑᲚᲘ ᲘᲧᲝ ᲞᲐᲢᲐᲠᲐ ᲒᲘᲩᲝ.

ᲛᲔ ᲛᲘᲜᲓᲐ ᲛᲘᲛᲐᲠᲗᲐᲕᲓᲔ ᲩᲐᲛᲝᲗᲕᲚᲘᲡ ᲛᲘᲛᲐᲠᲗᲕᲘᲗ, ᲠᲝᲛᲚᲘᲡᲐᲗᲕᲘᲡ ᲐᲠᲘᲡ ᲓᲐᲯᲘᲜᲒᲘᲡᲘ ᲓᲐᲛᲐᲡᲢᲣᲠᲔᲑᲚᲘ ᲘᲧᲝ ᲞᲐᲢᲐᲠᲐ ᲒᲘᲩᲝ.

ᲛᲔᲠᲘᲜᲓᲘᲡ ᲛᲘᲛᲐᲠᲗᲣᲚᲘ ᲛᲘᲜᲐᲠᲘᲡ ᲥᲕᲔᲨ ᲛᲓᲒᲝᲛᲐᲠᲔ ᲡᲐᲛᲘᲗᲘᲡᲐᲗᲕᲘᲡ ᲞᲐᲢᲐᲠᲐ ᲒᲘᲩᲝ, ᲠᲝᲛᲚᲘᲡᲐᲗᲕᲘᲡ ᲐᲠᲘᲡ ᲓᲐᲯᲘᲜᲒᲘᲡᲘ ᲓᲐᲛᲐᲡᲢᲣᲠᲔᲑᲚᲘ ᲘᲧᲝ ᲞᲐᲢᲐᲠᲐ ᲒᲘᲩᲝ.

ᲥᲚᲓᲘᲡ ᲕᲔᲤᲮᲕᲘ

ᲡᲐᲑᲭᲝᲗᲐ ᲡᲞᲝᲠᲢᲐᲛ ᲛᲫᲘᲛᲔ ᲓᲐᲜᲐᲙᲚᲘᲡᲘ ᲒᲐᲜᲘᲪᲐᲓᲐ.

4 ᲘᲕᲚᲘᲡᲘᲡ, ᲘᲢᲐᲚᲘᲐᲨᲘ ᲛᲝᲛᲐᲛᲖᲔᲚᲗᲐ ᲡᲐᲔᲠᲗᲐᲨᲝᲠᲘᲡᲝ ᲨᲔᲯᲘᲠᲑᲐᲖᲔ, ᲓᲝᲚᲝᲛᲘᲢᲘᲡ ᲐᲚᲞᲔᲑᲘᲡ ᲔᲠᲝᲜᲘᲐᲠᲘᲡᲐ ᲓᲐ ᲛᲔᲪᲜᲘᲔᲠᲔᲑᲐᲗᲐ ᲡᲐᲛᲘᲗᲘᲡ ᲛᲔᲠᲕᲔᲚᲘ ᲛᲘᲠᲘᲡᲐᲗᲕᲘᲡ ᲛᲘᲣᲫᲦᲜᲘᲗ ᲛᲝᲛᲖᲐᲓᲔᲑᲣᲚᲘ