პროლეტარებო ყველა ქვეყნისა, შეერთდით!

კომუნისტი

საქართველოს კომუნისტური პარტიის ცენტრალური კომიტეტის, საქართველოს სსრ უმაღლესი საბჭოსა და საქართველოს სსრ მინისტრთა საბჭოს ორგანო

КОМУНИСТИ — ОРГАН ЦК КП ГРУЗИИ, ВЕРХОВНОГО СОВЕТА ГРУЗИНСКОЙ ССР И СОВЕТА МИНИСТРОВ ГРУЗИНСКОЙ ССР

12 აგვისტო სამშაბათი 1969

ფასი 2 კაპ.

გამოცემის 50-ე წელი • № 186 (14486)

ჭარნალის პლანტაციებში

ბათუმის რაიონის სოფელ ჭარნალის კოლმეურნეობის მეჩაიეებმა ვადამდე შეასრულეს ჩაის ხარისხოვანი ფოთლის კრეფის წლიური დავალება. ჩაის ფაბრიკაში გაიგზავნა 230 ტონა ნედლეული გეგმით გათვალისწინებული 227 ტონის ნაცვლად.

განსაკუთრებულ წარმატებას მიაღწია № 3 ბრიგადამ რომელსაც კომუნისტი ლევან თებიძე ხელმძღვანელობს. ამ ბრიგადამ არტელში პირველმა გაანაღდა წლიური დავალება. მოკრეფილია 46 ტონა ჩაი — გეგმით გათვალისწინებულზე 3 ტონით მეტი.

ჭარნალელი მეჩაიეები საიუბილეო ლენინურ შრომითს ვახტზე დადგნენ და ვალდებულება იკისრეს სეზონის ბოლომდე სამშობლოს კიდევ მისცენ 23 ტონა ნედლეული.

• • •

ეროვნული ბიბლიოთეკა

სურათზე: ჭარნალის კოლმეურნეობის საუკეთესო მკრეფავი ეკატერინე ქავთარაძე.

ფოტო ნ. ანასტასიევისა; (საქდესის ფოტოქრონიკა).

კოლმეურნეთა ყრილობის შესახვედრად

ამიერიდან წლის ნოემბერში დედაქალაქ მოსკოვში მოწვეულია კოლმეურნეთა სრულიად საკავშირო მესამე ყრილობა. ყრილობაზე განიხილავენ კოლმეურნეობის (სასოფლო-სამეურნეო არტელის) სანიმუშო წესდების პროექტს, რომელიც შეიმუშავა სკკპ ცენტრალური კომიტეტის 1965 წლის მარტის პლენუმია გადაწყვეტილებით შექმნილმა სპეციალურმა კომისიამ. წესდების პროექტი კარგა ხანია გამოქვეყნდა საყოველთაო-სახალხო განხილვისათვის. ჩვენი ქვეყნის მშრომელები — კოლმეურნეები, მუშები, მეცნიერი მუშაკები, ინტელიგენცია ფართოდ განიხილავენ ამ დიდმნიშვნელოვან დოკუმენტს, შეაქვთ თავიანთი წინადადებანი. მოსაზრებანი, მსჯელობენ, საკითხებს აზუსტებენ. ეს გასაგებიც არის — კოლმეურნეო ცხოვრებით მარტო სოფლის მშრომელები როდი არიან დაინტერესებულნ! კოლმეურნეობის შემდგომი აღმავლობით დაინტერესებულია მთელი საბჭოთა ხალხი, ვინაიდან სასოფლო-სამეურნეო არტელები საბჭოთა საზოგადოების განუყოფელი ნაწილია.

საკავშირო ყრილობამდე ერთი თვით ადრე, კერძოდ ოქტომბერში თბილისში გაიმართება საქართველოს კოლმეურნეთა მესამე ყრილობა. ყრილობა კოლმეურნეობების ცხოვრებაში დიდმნიშვნელოვანი მოვლენა იქნება. იგი შეაჯამებს წინა ყრილობიდან დღემდე განვლილ პერიოდში სოფლად მომხდარ სასიხარულო ცვლილებებს, დასახავს მომავლის გეგმებს. იმედია საქართველოს კოლმეურნეები თავიანთ ყრილობას ახალ-ახალი შრომითი წარმატებებით შეეგებებიან, ამრავლებენ სოფლის ხვავსა და ბარაქას.

კოლმეურნეთა ყრილობისათვის მზადება პარტიული, საბჭოთა, კომკავშირული, პროფკავშირული, სასოფლო-სამეურნეო ორგანოების, ჩვენი ქვეყნის ყველა მშრომელთა მაღალი აქტივობისათვის ბრძოლის ნიშნით მიმდინარეობს. თავიანთი ყრილობის ღირსეულად შეხვედრისათვის ენერგიულად შრომობენ კოლმეურნეები. ამასთან ერთად ისინი აჯამებენ განვლილ პერიოდს, აკეთებენ საქმიან დასკვნებს.

საკოლმეურნეო მოძრაობის პიონერებს კარგად ახსოვთ ის პერიოდი, როცა ის იყო ფეხს იკიდებდა კოლექტიური შრომა, როცა სოფლად გაჩაღებული იყო ბრძოლა ლენინური კოოპერაციული გეგმის განხორციელებისათვის. ახსოვთ და ხედავენ, რომ მათს ბრძოლას უქმად არ ჩაუვლია. საკოლმეურნეო წყობილებამ დიდი სიკეთე მოუტანა ჩვენს გლეხობას.

საქართველოში საკოლმეურნეო ცხოვრების დამკვიდრებისათვის ბრძოლა პირველ რიგებში ვინც იყო, სწორედ მათ გაკვალეს გზა კოლექტიური შრომის გამარჯვებისათვის, იმისათვის, რომ გლეხის ცხოვრება ასე საამური ყოფილიყო. საკოლმეურნეო ცხოვრების ვეტერანების ნაცადი ხელმძღვანელების — კობა ჩოხელის, ვანო ქავთარაძის, ნიკო მამაიაშვილის, მიხაკო ორაგვილიძის, ვასო ჯაბუას, ანთიმოზ როგავას და ბევრი სხვის, მიხაბაძ მაგალითზე თანამედროვე კოლმეურნეობების ნიჭიერი ხელმძღვანელები აღიზარდნენ. მათ შორის უნდა დავასახელოთ სახელგანქმული თავმჯდომარეები — დიმიტრი მამისაშვილი, ნიკო ყოჩიაშვილი, არსენ კობაიძე, გივი წითლიძე და ბევრი სხვა, რომლებიც დიდი ხანია უნარიანად უძღვებიან კოლმეურნეობებს და წარმატებასაც აღწევენ.

საკოლმეურნეო წყობილებამ დროის გამოცდა ჩინებულად ჩაბარა. კოლექტიურმა შრომამ წარმატება მოიპოვა იმიტომ, რომ კომუნისტურ პარტიას ლენინის ნაჩვენები გზით მიჰყავს კოლმეურნე გლეხობა, რომ თანმიმდევრულად ახორციელებს ლენინურ კოოპერაციულ გეგმას.

სოფლის მეურნეობა დღეს ინდუსტრიული მეთოდებით ვითარდება და წინ მიდის. ახლა ძნელია სოფელი წარმოიდგინო უტრაქტორად, უკომბაინოდ და სხვა რთული სასოფლო-სამეურნეო მანქანების უქონლად. სოფელი ის აღარ არის, რაც ამ 35 წლის წინათ იყო. განა წარმოიდგენ ახლა სოფელს უსკოლოდ, უექიმოდ, ურადიოდ, უტელევიზოროდ, უელექტრობოდ? — რა თქმა უნდა ვერა! სოციალისტური სოფელი მხარს უსწორებს ქალაქს, კოლმეურნე მხარდამხარ მიჰყვება მუშას, ისინი ერთად აშენებენ უკეთეს მომავალს.

ჩვენს ახალგაზრდა თაობას მამა-პაპათა მიერ შრომითა და ბრძოლით განვლილი გზა იმის მაგალითს უჩვენებს, თუ როგორ უნდა შემართება საერთო-სახალხო საქმისათვის, უფრო ბედნიერი ცხოვრებისათვის. კოლმეურნეთა ყრილობისათვის მზადების დღეებში, სანიმუშო წესდების პროექტის განხილვის დროს სათანადოდ უნდა აღინიშნოს წინა თაობის ბრძოლა, რამაც დიდი როლი შეასრულა საკოლმეურნეო ცხოვრების დამკვიდრების საქმეში.

პარტიული ორგანიზაციები სათანადოდ უნდა ზრუნავდნენ იმისათვის, რომ წესდების პროექტის განხილვის დროს სოფლის მშრომელებმა კარგად გიგრძნ ამ დოკუმენტის ძირითადი აზრი, საკუთარ გამოცდილებაზე დაყრდნობით მოწინავეთა მაგალითზე უჩვენონ, რა მისცა სოფელს საკოლმეურნეო წყობილებამ. დიდი აღმზრდელობითი მნიშვნელობა აქვს ახალგაზრდების შეხვედრას საკოლმეურნეო მოძრაობის ვეტერანებთან, პირველ ტრაქტორისტებთან, სოციალისტური შრომის პირველ გმირებთან, ექსკურსიების მოწყობას იმ ადგილებში, სადაც პირველად ჩაისახა კოლექტიური შრომა.

კოლმეურნეობის სანიმუშო წესდების პროექტის განხილვის დროს ჩვენს თაობას ცოცხალი მაგალითები უნდა მოვუყვანოთ, თუ რა მისცა სოფელს საკოლმეურნეო წყობილებამ. ეს ბევრი ცხოვრება ასე საამური ყოფილიყო. საკოლმეურნეო ცხოვრების ვეტერანების ნაცადი ხელმძღვანელების — კობა ჩოხელის, ვანო ქავთარაძის, ნიკო მამაიაშვილის, მიხაკო ორაგვილიძის, ვასო ჯაბუას, ანთიმოზ როგავას და ბევრი სხვის, მიხაბაძ მაგალითზე თანამედროვე კოლმეურნეობების ნიჭიერი ხელმძღვანელები აღიზარდნენ. მათ შორის უნდა დავასახელოთ სახელგანქმული თავმჯდომარეები — დიმიტრი მამისაშვილი, ნიკო ყოჩიაშვილი, არსენ კობაიძე, გივი წითლიძე და ბევრი სხვა, რომლებიც დიდი ხანია უნარიანად უძღვებიან კოლმეურნეობებს და წარმატებასაც აღწევენ.

საკოლმეურნეო წყობილებამ ჩვენ ქვეყანაში ბედნიერი ცხოვრება ჩამოიყალიბა. ეს ბევრ ადამიანს ეამაგურა. ეს ბევრ ადამიანს ეამაგურა. ეს ბევრ ადამიანს ეამაგურ

ᲒᲐᲛᲝᲤᲔᲜᲐ ᲑᲣᲥᲐᲠᲔᲡᲢᲨᲘ

ᲑᲣᲥᲐᲠᲔᲡᲢᲘ, 10 აგვისტო (საკდესი). დღეს რუმინეთის დედაქალაქში გაიხსნა ამ ქვეყნის სახალხო მეურნეობის მიღწევათა გამოფენა, რომელიც დაკავშირებულია ფაშისტური მონობისაგან რუმინეთის განთავისუფლების 25 წლისთავთან.

გამოფენის საზეიმო გახსნაზე იყვნენ რუმინეთის კომპარტიის ცენტრალური კომიტეტის გენერალური მდივანი, რუმინეთის სოციალისტური რესპუბლიკის სახელმწიფო საბჭოს თავმჯდომარე ნ. ჩაუშესკუ, რუმინეთის სოციალისტური რესპუბლიკის მინისტრთა საბჭოს თავმჯდომარე ი. გ. მაურერი, პარტიისა და მთავრობის სხვა ხელმძღვანელები, რუმინეთის კომპარტიის მე-10 ყრილობის დელეგატები. იყვნენ აგრეთვე რუმინელ კომუნისტთა მე-10 ყრილობაზე ჩამოსული საზღვარგარეთის ქვეყნების დელეგაციები. მათ შორის საბჭოთა კავშირის კომუნისტური პარტიის დელეგაცია სკკპ ცენტრალური კომიტეტის მდივნის კ. თ. კატუშევის მეთაურობით.

გამოფენის ექსპონატები მოწმობენ რუმინეთის სოციალისტური რესპუბლიკის სახალხო მეურნეობის წარმატებითს განვითარებას. რუმინეთის სამრეწველო პროდუქციის მთლიანმა მოცულობამ 1968 წელს 13-ჯერ და მეტად გადააჭარბა 1938 წლის დონეს.

ექსპონატთა შორის გამოირჩევა ნავთობის მრეწველობის მოწყობილობის ნიმუშები. რუმინეთი ჩარხშენებლობის პროდუქცია. ფართოდ არის წარმოდგენილი ქიმიური მრეწველობა, რომელიც განსაკუთრებით სწრაფად განვითარდა სახალხო ხელისუფლების წლებში. გამოფენა ახავს აგრეთვე ენერგეტიკული და მეტალურგიული მრეწველობის წარმატებებს.

გამოფენის გახსნის დროს სიტყვა წარმოთქვა რუმინეთის კომპარტიის ცენტრალური კომიტეტის აღმასკომის წევრმა, რუმინეთის სოციალისტური რესპუბლიკის მინისტრთა საბჭოს თავმჯდომარის მოადგილემ გ. რედულესკუმ.

ᲓᲦᲔᲡ

ᲤᲘᲜᲔᲗᲘᲡ ᲙᲝᲛᲞᲐᲠᲢᲘᲘᲡ ᲪᲔᲜᲢᲠᲐᲚᲣᲠᲘ ᲙᲝᲛᲘᲢᲔᲢᲘᲡ ᲞᲚᲔᲜᲣᲛᲘ

ᲞᲔᲚᲘᲜᲘᲐᲜᲘ, 11 აგვისტო (საკდესი). გუშინ აქ დამთავრდა ფინეთის კომუნისტური პარტიის ცენტრალური კომიტეტის პლენუმი, რომელიც ორ დღეს გრძელდებოდა.

ფინეთის კომპარტიის ცენტრალური კომიტეტის ინფორმაციის გასაყოფილების ცნობით, პლენუმმა განიხილა ფინეთის კომპარტიის ცენტრალური კომიტეტის პოლიტბიუროს წევრის ერკკი კეკონენის მოხსენება პარლამენტის არჩევნებისათვის მზადების შესახებ. პლენუმმა ამ საკითხზე მიიღო რეზოლუცია, რომელშიც ნათქვამია: „შუშათა კომუნისტთა მეოთხე ფინეთ-ფინეთ-ფინეთ-

კაპიტალურ ორგანიზაციებში

ყურადღება — კრიტიკულ შენიშვნებს

ბიათურა. (საკ. კორ.). პარტიის საქალაქო კომიტეტმა ჩაატარა პარტიული ორგანიზაციების მდივნების თათბირ-სემინარი. აქ იმსჯელეს იმაზე, თუ როგორ სრულდება პარტიული ორგანიზაციების საანგარიშო-საარჩევნო კრებებზე კომუნისტების მიერ გამოთქმული კრიტიკული შენიშვნები და წინადადებები.

ინფორმაციებით გამოვიდნენ დიმიტროვის სახელობის მაღაროს პარტიული კომიტეტის მდივანი აკ. ხხირტლაძე, „ბინათმშენებლობის სამმართველოს პარტბიუროს მდივანი ვ. დოლიძე, სტალინის სახელობის მაღაროს პარტბიუროს მდივანი პ. ფალავანდიშვილი, მესამე საშუალო სკოლის პარტბიუროს მდივანი დ. ვეშაპიძე და სხვები. მათ ილაპარაკეს იმ ღონისძიებებზე, რასაც პარტიული ორგანიზაციები ახორციელებენ კომუნისტთა კრიტიკული შენიშვნებისა და წინადადებების შესასრულებლად, გამოთქვა ბევრი სასარგებლო მოსაზრება, რაც აამაღლებს კომუნისტთა აქტივობას და თვითმოქმედებას, ბრძოლისუნარიანობას, შინაპარტიული მუშაობის დონეს.

□ □

იურიდიული კონსულტაცია — მშრომელებს

ზესტაფონი. (საკ. კორ.). ბევრი საინტერესო საკითხი წამოიჭრება ხოლმე მშრომელთა ყოფაცხოვრებაში. მიწათსარგებლობის, შრომის კანონმდებლობის და სხვა მრავალი საკითხის განმარტებისათვის ისინი მიმართავენ პარტიულ და საბჭოთა ორგანოებს. პრესას. ხშირად ეს განცხადებები, საჩივრები და შეკითხვები ერთისა და იმავე შინაარსისაა, მათზე საჭიროა სწორი ახსნა-განმარტების მიცემა.

სწორედ ამ მიზანს ემსახურებოდა საქართველოს კპ წითელწყაროს რაიკომის ინიციატივით რაიონის ადმინისტრაციულ ორგანოთა მიერ მოწყობილი კონფერენცია იურიდიულ საკითხებზე. კონფერენციას დაესწრნენ რაიონის პარტიული და სამეურნეო აქტივის წევრები, ქალაქის მშრომელები.

შრომის კანონმდებლობის შესახებ დამსწრეთა ესაუბრა რაიონის პროკურორი ა. ფიროსმანიშვილი, რომელმაც აგრეთვე გასცა პასუხი ამ საკითხზე მიღებულ საჩივრებსა, განცხადებებსა და შეკითხვებზე.

„საზოგადოებრიობის როლი საბჭოთა მართლწესრიგის დაცვისა და განმტკიცების საქმეში“ — ასეთი იყო რაიონის სახალხო მოსამართლის ა. სეფიაშვილის საუბრის თემა.

კონფერენციაზე დამსწრე მშრომელებმა საკითხების განხილვაში აქტიური მონაწილეობა მიიღეს და კონკრეტულად ილაპარაკეს ამხანაგური სასამართლოებისა და სახალხო რაზმელების მუშაობაზე.

□ □

რაიკომი და ინიციატივა

ლენინგორი. (საკ. კორ.). რაიონის მეურნეობის, ტრანსპორტისა და მშენებლობის მუშაკები დიდ ინტერესს იჩენენ მოსკოვებს საწარმოთა პატრიოტული ინიციატივისადმი — დაზოგილი მასალებითა და ნედლეულით იმუშაონ ვ. ი. ლენინის დაბადების დღეს — 1970 წლის 22 აპრილს.

ლენინგორის ავტოსატრანსპორტო კანტორის კოლექტივმა ერთსულოვნად გადწყვიტა გეგმის ზევით დაზოგის იმდენი საწვავ-საცხები მასალა, რომელიც საკმარისი იქნება მომავალი წლის 21 და 22 აპრილს შეუფერხებელი მუშაობისთვის. ასევეთვე ვალდებულება იღებს სამომეტალურგიული კომბინატის კოლექტივიც.

პარტიის ლენინგორის რაიკომის ბიურომ მხარი დაუჭირა ამ ორი მრეწველობის კოლექტივის წამოწყებას და ურჩია პირველად პარტიულ ორგანიზაციებს ფართოდ გაშალონ მასობრივ-პოლიტიკური და ორგანიზატორული მუშაობა მოსკოველთა თაოსნობის გასავრცელებლად — რაიონის ყველა საწარმომ 1970 წლის 22 აპრილს იმუშაოს მხოლოდ დაზოგილი ნედლეულითა და მასალებით.

ახალგაზრდა კომუნისტთა შეკრება

ცხინვალი. (საკ. კორ.). პარტიის რაიონულმა კომიტეტმა მოაწყო ახალგაზრდა კომუნისტების შეკრება. მოხსენებით გამოვიდა რაიკომის სარგანიზაციო განყოფილების კამგე ბ. კაბუნია. მინდობილ უნენებზე თავიანთი მუშაობის შესახებ ილაპარაკეს მრთველმა ლ. ფურჩიამ, მეჩაიე ე. ანთიამ, ინჟინერმა ც. ბეჭვაიამ, ღვინის ქარხნის საამქროს უფროსმა დ. შალამბერიძემ, საბჭოთა მეურნეობის ინჟინერ-მექანიზატორმა გ. ნიკურაძემ და სხვებმა.

პარტიის რაიკომის მეორე მდივანი ვ. კუჭავა ახალგაზრდა კომუნისტებს ესაუბრა მიმდინარე მომენტის შესახებ.

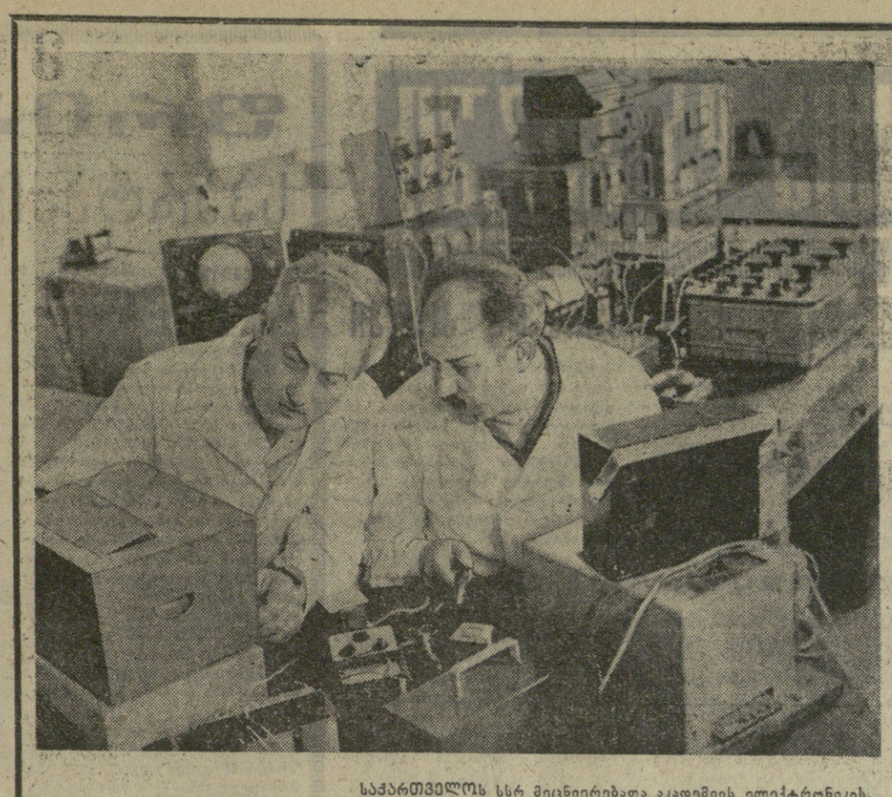

ახალი ხელსაწყო

საქართველოს სსრ მეცნიერებათა აკადემიის ელექტრონიკის, ავტომატიკისა და ტელემექანიკის სამეცნიერო-საკვლევი ინსტიტუტის თანამშრომლებმა ვლადიმერ ქათამაძემ და ალაკ ვინიკოვმა შექმნეს ახალი ხელსაწყო თესლამეტრი — ელექტროტექნიკისა და ავტომატიკის სხვადასხვა მოწყობილობებში მუდმივი და ცვალებადი მაგნიტური ველების ინდუქციის გასაზომად. სურათზე: ინჟინერი ვ. ქათამაძე (მარცხნივ) და განყოფილების ხელმძღვანელი ა. ვინიკოვი თესლამეტრის საცდელი ნიმუშის გრადუირების დროს.

ფოტო ვ. მორგუნოვისა (საქტასის ფოტოკორდინაცია).

რეგიონალური ემზადებიან ახალი სასწავლო წლისათვის?

აშენებენ მეშახტეებს

ტყიბული. (საკ. კორ.). ორჯონიკიძის სახელობის შახტის ტერიტორიაზე, ასწლოვანი წაბლის ტყის მახლობლად სამშენებლო ხარაჩოები აღიმართა. აქ საფუძველი ჩაეყარა ახალ საშუალო სკოლას. იგი გათვალისწინებულია 640 მოსწავლისათვის.

სკოლას ექნება საზაფხულო და საზამთრო კორპუსები, საალტო დარბაზი, საცურავი აუზი, სპორტდარბაზები, კეთილმოწყობილი სახელოსნოები, ფეხბურთის, ფრენბურთის და კალათბურთის მოედნები.

სკოლის მშენებლობა 700.000 მანეთი ჯდება. მისი საექსპლოატაციოდ გადაცემა მომავალი წლის 1 სექტემბრისათვის არის გათვალისწინებული.

მუსიკალური განათლება ყველა მოსწავლეს

თელავი. (საკ. კორ.). რაიონის 20 საშუალო, 7 რვაწლიან და 6 დაწყებითს სკოლაში მუშაობისა და კოლმეურნეობების 450 ბავშვი იღებს მუსიკალურ განათლებას. მათს აღზრდას გასულ წელს 70-ზე მეტი კვალიფიციური პედაგოგი ემსახურებოდა, მოსწავლეთა განაკარგულებაში იყო 35 მუსიკალური კლასი, 70 ფორტეპიანო, ათობით ვიოლინო, აკორდეონი და სხვ.

— მუსიკალური განათლება ყველა მოსწავლეს! — ამ დევიზით იბრძვიან ახლა სახალხო განათლების აქაური მუშაკები და ახალ-ახალ წარმატებებსაც აღწევენ. სასწავლო წლიდან მუსიკალურ განათლებას დაეწყება ზოგადსაგანმანათლებლო სკოლების კიდევ ასამდე მოსწავლე. აქედან უდიდესი უმრავლესობა სოფლის სკოლების მოსწავლეები იქნებიან, პედაგოგთა რიცხვი 70-დან 90-მდე გაიზრდება, მოიმატებს მუსიკალური კლასების რაოდენობაც, ხოლო ინსტრუმენტების რიცხვი 50-ით გაიზრდება. აღსანიშნავია ის ფაქტი, რომ სულ მოკლე ხანში რამდენიმე სკოლაში უკვე საშუალო მუსიკალური სწავლება იქნება შემოღებული, ხოლო 1972 წლისათვის ასეთი სკოლების რიცხვი რაიონში საგრძნობლად გაიზრდება.

ჩვენს კორესპონდენტებზე

ზაპი ზღვის თვალგარგალიტი

აბა, თავი წარმოიდგინეთ ფთიანი ფერისა და ყვავილების სამეფოში. ორი გაბატონებული ფერი — ლურჯი და მწვანე ქალაქიანად ჩახვეული ერთმანეთს. მარად მწვანე ბოლიათ მთებს თავიანთად უკან დაუხვიათ და ზღვისთვის ადგილი დაუთმიათ. თეთრად მოქთქამენ ქალაქი ზურგი მაგრად მიუბჯენია მთებისათვის, პირი კი ზღვისაკენ უქნია. აქა-აქ თოლიებივით დასეირნებულან მზის სხივების მარგალიტები ალიმციმებული შენობები, სანაპირო მოჩქეფილია ყუთალავი ალმასსავით. ლაჟვარ ეთერში დაცურავენ ნავები. ირგვლივ ისეთი სიმშვიდეა, გეგონებიდა ცა და მიწა რაღაც დიადის მოლოდინში გატკბენილნო. მხლოდ ზღვა, დაუღალავი ზღვა სისხლმოჭარბებული ჭაბუკივით ერთი წუთითაც არ ისვენებს, ლვლვენებს, ბატარა ტალღებს ნაპირისაკენ მოიგორებს, თითქოს სატრფოს სიყვარულის ამბავს ეჩურჩურებოდეს, ეალერსება, ბოლოდროს ქვიშაზე ამკერდზე უთვალავ კოცნას აყრის.

ვასაკერთით ამ ზარმაცა სანაპიროს და გული სიხარულით გეგესებათ. და გინდათ ამღერთო, ტყიში ვასეირნოთ, ზღვის ტალღებში შესცურეთ, ბედნიერება განიცადოთ. მზად ხართ მხარში ამოიდგეთ ყოველ შემხვდურს, ვეკერდით ბიჯდეთ ულნობ ადამიანებს, გინდათ გული მოიოხოთ იმის ღაღადით, რომ ღირს სიცოცხლე, ღირს შრომა, ღირს სიყვარული.

გაგრინ გულია სანაპირო პარკი, რომელიც ქალაქის ულამაზესი კუთხეა და დამსვენებლთა საყვარელ ადგილად ითვლება. აქ დარგულია თითქმის ყველა საეკეთესო მცენარე, რაც კი დიდამიწის ზურგზე ხარობს. პარკი დასერილია წყლის საკუთრებით, ტუბითია და ბატარა არხებით, რომლებზე თეთრი და შავი ვედები დაცურავენ, აქეთ ნახავთ ვარდისფერ ვარხვებს, ყარყატებს, ყანჩებს, ფაროშანგებს.

პარკის მოედანი საზღვაო პავილიონთან ეკრთდება გაგარინის შოკადს.

გაგრა, გაგარინი! რა შეხმატკბილებულად ვაისმის ეს ორი სიტყვა. როცა გაგრაში, გაგარინის მოედანზე დასეირნობ, აღტაცებულმა ლამის შესძახო, ყოჩაღ, გაგრელებო, ეს რა კარგი გადაწყვეტილება მიგიღიათ. ეფერი ღირსი, ალიმსახურო!

ძალაუნებურად მოედნის შუაგულში ალმართულ ძეგლსაც სიმბოლურ მნიშვნელობას ანიჭებ. ისე გეჩვენება, თითქოს ლამაზი ქალიშვილები, სამაია რომ ეკიკვავენ, ცაში დაფეთრფლილ კოსმოსის პირველი დამპყრობს შარბათით სავსე თასს აწვდიან.

გაგრის მშენებელ რუსთაველის პროსპექტია. ეს არის ქუჩა-ხეივანი, ქუჩა-თაიგული, რომელიც ქალაქს შუაზე ჰყოფს.

ამ პროსპექტზეა ძირითადად გაწყობილი სანატორიუმები, დასასვენებელი სახლები, პანსიონატები, საბაჟოლო თეატრი, კინოთეატრი, სკოლები, სახელმწიფო და პარტიული დაწესებულებები, პარკები, სკვერები...

აქ კაცს ყველაფერი აღფრთოვანებს, მაგრამ მე მაინც ყველაზე უფრო მოგეხიბლეს აქაურმა კეთილმა, ზრდილმა, გამრჯე ადამიანებმა, შრომაში რომ ჰპრეზიდენ ცხოვრების აზრს, სიცოცხლის სიხარულს.

გაგრის რაიკომის პირველი მდივანს ლ. ფურწყვაილს ზღვისპირა პარკში შეეხვედი. აქ სწრაფად ვეგებენ ზეზსა და ბილიკებზე „ანთიადის“ ქვას.

— მამ, ასე, თქვენც გრძნობთ, რომ გაგრა დღითიდღე იზრდება და მშვენდება, ხომ? — მეუბნება იგი ერთგვარი სიამაყითა და სიხარულით. — დიახ, ასეა! თქვენ ისიც სწორად ბრძანეთ, გაგრა უმშვენიერესი კუთხეა შავი ზღვის სანაპიროზე. უფრო მეტიც, თავისი სილამაზით, ბუნებრივი მონაცემებით გაგრას ვერ შეედრება მსოფლიოს ვერცერთი საკურორტო ქალაქი. ეს კი უფრო მეტად გვხდის ვალდებულს განსაკუთრებული მზრუნველობით მოვეპყროთ ამ ძვირფასს ვანძს, რაც ბუნებამ ჩვენ ვვიწილადა. აქ ყველაფერი უნდა აიგოს ვემოვნებით, სიფაქიზით, მიმზიდველად, მკვიდრად, უნდა ვიზრუნოთ არა მარტო ჩვენზე, არამედ შვილებზე და შვილიშვილებზე. ჩვენ უნდა ავაშენოთ ისეთი არქიტექტურული ნაგებობები, ისეთი საკაფეო ქალაქი, რომლთაც იამაყებენ ჩვენი შთამომავლები.

გაგრის მთავარი არქიტექტორი დ. მაჭავარიანი აგვერ უკვე ოცი წელია აქ იღვწის. ჯერ სამუშაოთა მწარმოებელი იყო მშენებლობებზე, მერე სანატორიუმ „ურანიოს“ მთავარი ინჟინერი გახდათ, ეს ხუთი წელია კი გაგრის მთავარი არქიტექტორია.

დავითმა თითქმის სიტყვასიტყვით გაიმეორა რაკომის მდივნის ნათქვამი, მერე კი დასძინა:

— აი სწორედ ეს უდიეს საფიქრალად გაგრის მშენებლობისა და რეკონსტრუქციის გენერალურ გეგმას.

თავი და თავი, რასაც გენერალური გეგმა ითვალისწინებს, ის არის, რომ დასვენების კერები აშენდეს მთების მხარეს, ზღვის ნაპირას კი მოეწყოს ბულვარები, სკვერები. ამასთან მოხდეს საავტომობილო მაგისტრალისა და რკინიგზის ლიანდაგის გადატანა ქალაქის ტერიტორიიდან. ამჟამად სოხუმიდან მომავალი საკვამური დანიშნულების საავტომობილო გზა გაგრას შუაზე ჰყოფს. აქ საათში სულ ცოტა სამასმა მანქანამ მაინც უნდა გაიაროს. ეს კი იწვევს ხმაურს, ოთრაობას შეფერხებელი ბინები. დამსვენებლების გადაყვანა მოხდება 5 კილომეტრიანი საბაგირო გზით. „გაგრა-ალპური“ რაიონიდან ისინი ინდივიდუალური საბაგირო სავარძლით გადმგზავრებიან არაბიკას მთაზე. ფილეთი დაფარულ მთის ფერდობებზე დამსვენებლები ისეირნებენ თხილამურებით, მერე კი საბაგირო გზით ოცდაათ წუთში დაეშვებიან სანაპიროზე და ზღვაში იბანავებენ.

კურორტი გაგრა მალე თავს მოიწონებს ინტურისტს ახალი სასტუმროთი. ეს ოცდათრსართულიანი ულამაზესი შენობა ზღვის ნაპირზე წამოიჭიმება. მას 500 ნომერი ექნება და ცხრაას კაცს დაიტევს.

მომავალი გაგრა დამშვენდება დახეულული ალუბის დიდებული ნაგებობებით. აუწს ექნება ბუნებრივი ქვაშით მოყრილი სანაპირო, რასაც ხელოვნურად გაახურებენ. ელექტროაპარატურით მოხდება ისეთივე გამოსახვიდა, როგორსაც მზე იძლევა.

ძალე გაგრაში დამსვენებლები გეგმებთაც ჩამოვლენ. ეს ბევრად გააადვილებს დამსვენებლებსა და მგზავრობას და ქალაქის სურსათსანოვნეებით მომარაგების საქმეს.

ეჯნლოეს ნეტებში ბევრი, ძალიან ბევრი რამ აშენდება. გაგრაში მეტად ჯილაფარს როგორ ჩამოთვლიო.

დიდი დრო როდი დასჭირდება გაგრას ყოფილმოწყობასა და რეკონსტრუქციის გენერალური გეგმის განხორციელებას. ხალინდელ გაგრას ჩვენ უკვე ახლადგი ღღეს!

შორს არ არის ის დრო, როცა შეიქმნება დიდი გაგრა, რომელიც გადაიჭიმება 90 კილომეტრის მანძილზე დაწყებული ლესელაძით ბელი ბინები. დამსვენებლების გადაყვანა მოხდება 5 კილომეტრიანი საბაგირო გზით. „გაგრა-ალპური“ რაიონიდან ისინი ინდივიდუალური საბაგირო სავარძლით გადმგზავრებიან არაბიკას მთაზე. თოვლით დაფარულ მთის ფერდობებზე დამსვენებლები ისეირნებენ თხილამურებით, მერე კი საბაგირო გზით ოცდაათ წუთში დაეშვებიან სანაპიროზე და ზღვაში იბანავებენ.

კურორტი გაგრა მალე თავს მოიწონებს ინტურისტს ახალი სასტუმროთი. ეს ოცდათრსართულიანი ულამაზესი შენობა ზღვის ნაპირზე წამოიჭიმება. მას 500 ნომერი ექნება და ცხრაას კაცს დაიტევს.

მომავალი გაგრა დამშვენდება დახეულული ალუბის დიდებული ნაგებობებით. აუწს ექნება ბუნებრივი ქვაშით მოყრილი სანაპირო, რასაც ხელოვნურად გაახურებენ. ელექტროაპარატურით მოხდება ისეთივე გამოსახვიდა, როგორსაც მზე იძლევა.

ძალე გაგრაში დამსვენებლები გეგმებთაც ჩამოვლენ. ეს ბევრად გააადვილებს დამსვენებლებსა და მგზავრობას და ქალაქის სურსათსანოვნეებით მომარაგების საქმეს.

ეჯნლოეს ნეტებში ბევრი, ძალიან ბევრი რამ აშენდება. გაგრაში მეტად ჯილაფარს როგორ ჩამოთვლიო.

დიდი დრო როდი დასჭირდება გაგრას ყოფილმოწყობასა და რეკონსტრუქციის გენერალური გეგმის განხორციელებას. ხალინდელ გაგრას ჩვენ უკვე ახლადგი ღღეს!

ეს ბინები, ეს ეკონომიური ბინები, ეს ოცდათრსართულიანი ულამაზესი ნაგებობა, ეს ალუბის ულამაზესი ნაგებობა, ეს ალუბის ულამაზესი ნაგებობა, ეს ალუბის

საქართველოს ეთა და ბაჯეი

მეგობროგის ესტრადა

სიმღერის საღამოები

სასტრადო ხელოვნების მრავალი მოყვარული მიიზიდა „სასტრადო სიმღერის საღამოებმა“ საქართველოს ფილარმონიის საზაფხულო თეატრში. აქ 10 ივლისიდან თავიანთ ოსტატობას უწვენებენ საბჭოთა, პოლონელი და იუგოსლაველი მსახიობები.

კონცერტებში მონაწილეობენ პოპულარული მომღერლები სოპოტის საესტრადო სიმღერების ფესტივალის ლაურეატი ირენა იაროცკა (პოლონეთი), ზაგრების რადიოსა და ტელევიზიის სოლისტი ზდენკა გუჩკოვიჩი (იუგოსლავია), იუგოსლავიის რადიოს სოლისტი, ესტრადის მომღეროლთა საერთაშორისო კონკურსების ლაურეატი კრსტა პეტროვიჩი.

საზღვარგარეთელ მსახიობებთან ერთად გამოდის აგრეთვე საბჭოთა ჯაზ-ანსამბლი (სექსტეტი). ანსამბლის წევრებიდან განსაკუთრებით უნდა აღინიშნოს საკავშირო რადიოსა და ტელევიზიის სოლისტები, საყვირის დამკვრელი ვლადიმერ ჩიეიკი (ხელმძღვანელი), საქსოფონისტი ალექსი ზუბოვი და პიანისტი ბორის რიჩკოვი. სექსტეტის შემადგენლობაში არიან აგრეთვე ედუარდ ვინიკი (ბას-გიტარა), ვლადიმერ ნოსკოვი (გიტარა) და ანატოლ კაშეევი (დასარტყმელი ინსტრუმენტები).

პროგრამის წამყვანია მოსკოვის „სახუნცერტის“ მსახიობი ანატოლ დატოვსკი.

„საესტრადო სიმღერის საღამოები“ 16 აგვისტომდე გაგრძელდება.

* * *

სურათებზე: ზემოდან — მღერიან ი. იაროცკა, ზ. ვუჩკოვიჩი და კ. პეტროვიჩი; უკრავენ ვ. ჩიეიკი და ა. ზუბოვი.

ფოტო ვლ. გინზბურგისა.

„ცოდნის“ დიპლომები მიენიჭა ქართველ ავტორთა ბროშურებს

სრულიად საკავშირო საზოგადოება „ცოდნის“ გამგეობამ დაამტკიცა ივლისის გადაწყვეტილება სამეცნიერო-პოპულარული ლიტერატურის 1968 წლის საუკეთესო ნაწარმოებისათვის სრულიად საკავშირო კონკურსის გამარჯვებულთა დაჯილდოების შესახებ.

საუკეთესო სამეცნიერო-პოპულარულ ნაწარმოებებს შორის არის გ. ვ. ბუხნიკაშვილისა და ნ. ხ. ლაშხის ბროშურა „მახარაძის თეატრი“ (გამომცემლობა „ლიტერატურა და ხელოვნება“), დ. გ. გვენეტაძის ბროშურა „მაქსიმ გორკი და საქართველოს საზოგადოებრიობა“ (საქართველოს სსრ საზოგადოება „ცოდნის“ გამოცემა) და შ. ვ. ძიძიგურის ბროშურა „ქართული ენა“ (თბილისის სახელმწიფო უნივერსიტეტის გამოცემა). ამ ბროშურების ავტორები დაჯილდოვდნენ სრულიად საკავშირო საზოგადოება „ცოდნის“ დიპლომებით. (საქ. ინ.).

ჭკადუაშის წალკოტში

ზუგდიდი. (საკ. კორ.). ჭკადუაში მაღალმთიანი სოფელია. აქაური სუფთა ჰაერი და ანკარა წყაროები განსაკუთრებით კარგად მოქმედებს ბავშვებზე. რეკონსტრუქციამდე ჭკადუაში პრინც მიურაგის სანატორიული რეზიდენცია იყო, ახლა ამ მშვენიერ წალკოტში ყოველწლიურად პიონერთა საკოლმეურნეობათაშორისო ბანაკი ეწყობა.

წლევანდელ ზაფხულში გაიხსნა პიონერთა რაიონული ბანაკი (დირექტორი ი. ჩემინავა), სადაც ზუგდიდის რაიონის სოფლების 102 პიონერი ისვენებს. ბანაკში შექმნილია ნორმალური პირობები გაჯანსაღებისა და გართობისათვის. ზუსტად სრულდება დღის რეჟიმი, ეწყობა შეხვედრები, საუბრები, ექსკურსიები და კინოსურათების ჩვენება.

ფილმი მეგობრობაზე

მახარაძე. სოფელ შრომას ეწვია კიევის სამეცნიერო-პოპულარული ფილმების სტუდიის გადამღები ჯგუფი. იგი იღებს ფილმს, რომლის პირობითი სათაურია „მოწოდება“. ფილმში აისახება გენიჩესკისა და მახარაძის რაიონების კოლმეურნეთა მეგობრობა და შეჯიბრება.

სინათლე

25 წლის შემდეგ

ცალი თვალი ომში დაკარგა იულია ვაშაკიძემ. ყუბანარის ნამსხვრევებმა სინათლე წაართვა ახალგაზრდა ექთანს. მარტხენა თვალში. ეს იყო ამ ოცდახუთი წლის წინათ.

დრო გადიოდა. იულიას თანდათანობით დაეწყო ტკივილი ჯანსაღ თვალშიც. სინათლე სულ უფრო და უფრო აკლდებოდა, დაიწყო სათვალის ხმარება, მაგრამ იარაფერმა უშველა. მან თითქმის დაკარგა ადამიანისათვის ყველაზე ძვირფასი — თვალისჩინი.

და აი, იგი მოხვდა ვ. ტარასიძის სახელობის თვალის სნეულებათა რესპუბლიკურ კლინიკურ საავადმყოფოში. აქ ავადმყოფი გულდასმით გასინჯეს. ი. ვაშაკიძეს აღმოაჩინდა თვალის მძიმე დაავადება — გლაუკომა.

დაიწყო ბრძოლა თვალის გადასარჩენად. ექიმმა ჯ. ჯაფარიძემ მას ოპერაცია გაუკეთა და სანთანადო მკურნალობის შედეგად ავადმყოფს მხედველობა დაუბრუნდა.

ამას წინათ ი. ვაშაკიძე რეადაქციაში მოვიდა და გვთხოვა გაზეთის საშუალებით მადლობა გამოგვეცხადა ტარასიძის სახელობის თვალის სნეულებათა კლინიკური საავადმყოფოსა და თბილისის სახელმწიფო სამედიცინო ინსტიტუტის თვალის სნეულებათა კათედრის თანამშრომლებისთვის.

თვალის სნეულებათა საავადმყოფოში, რომელიც არსებობს 75 წლისთავს ითვლის, ბევრ მხედველობადაბრუნებულ ადამიანს ნახავთ. ეს სამკურნალო დაწესებულება ოფთალმოლოგიურ დახმარებას უწევს რესპუბლიკის ქალაქებისა და სოფლის მცხოვრებლებს, საავადმყოფოს აქვს სტაციონარი 150 საწოლით, ქალთა, მამაკაცთა, ტრავმატოლოგიური და ბავშვთა საკონსულტაციო-პოლიკლინიკური განყოფილებანი დამხმარე კაბინეტებითა და ლაბორატორიებით.

როგორც საავადმყოფოს მთავარმა ექიმმა გ. თოფურიამ გვითხრა, ამ სამკურნალო დაწესებულების ექიმები მუშაობენ თვალის სნეულებათა აქტუალურ საკითხებზე. ნეიროოფთალმოლოგიაში, გლაუკომის გამოკვლევისა და მკურნალობის ახალი მეთოდების ასათვისებლად, თვალის ბაქტერიოლოგიური, სერიოლოგიური ანალიზების სრულყოფისათვის, ბავშვთა მხედველობის დაცვის ორგანიზაციო საკითხების შესასწავლად. ხელოვნური პროთეზების დამზადების შესასწავლად და სხვ. საავადმყოფოში დაინერგა და წარმატებით მიმდინარეობს რქოვანი გარსის გადანერგვა. ამ გზით ბევრ ავადმყოფს დაუბრუნდა სინათლე.

დიდ მუშაობას ეწევა გლაუკომისა და ბავშვთა მხედველობის დაცვის კაბინეტი. გლაუკომის ნაადრევი დიაგნოსტიკისა და პროფილაქტიკის მიზნით ტარდება პასიური გამოკვლევები, რისთვისაც ყველა ავადმყოფს 40 წლის ზევით, როგორც წესი, ძირითადი დაავადების დამოუკიდებლად უსინჯავენ თვალის შიგა წნევას.

ყოველწლიურად იზრდება კაბინეტის მიერ კონსულტირებულ ავადმყოფთა რიცხვი. კაბინეტი დიდ დახმარებას უწევს. აგრეთვე აძლევენ და აქვეითებენ მხედველობას. აეკეთებია გლაუკომა, თვალის ბადურა გარსში სისხლის მიმოქცევის მოშლა, ალერგიულ-სკლეროზული დაავადებები, სიმსივნეები, სუსტმხედველი და ამბლიოპიური თვალები.

დიდ მუშაობას ეწევიან საავადმყოფოს ექიმები აგრეთვე ტრავმატოზმთან ბრძოლაში, რისთვისაც რესპუბლიკის მთელ რიგ საწარმოებში ეწყობა პროფილაქტიკური ღონისძიებანი.

მედლობრივ მოიხსენიებენ ავადმყოფები პროფესორებს ტ. შატლოვას, თ. ალექსიძეს, დოცენტ მ. ქვალიაშვილს. მთავარი ექიმის მოადგილეს სამკურნალო დარგში მ. ახმეტელს, განყოფილების გამგეებს შ. ცაავას, ქ. წერეთელს, ექიმებს ა. გოცირიძეს, ნ. ედიბერიძეს, ც. შეროფიას, მ. სიხარულიძეს, ე. ბაბუნაშვილს და სხვ.

სტაციონარული, პოლიკლინიკური და ბავშვთა სამედიცინო დაწესებულებებს, საზოგადოებრივ დათვალიერებებში თვალსაჩინო მიღწევებისათვის, გასულ წელს საავადმყოფოს გადაეცა ქების სიგელი. საავადმყოფოს დაარსების 75 წლისთავთან დაკავშირებით მოსახლეობის სამედიცინო მომსახურების საქმეში მიღწეული წარმატებისათვის კი დაჯილდოებული იქნა საქართველოს სსრ უმაღლესი საბჭოს საპატიო სიგელით.

ბრძოლა ადამიანის ყველაზე ძვირფასი თვალისჩინისათვის გრძელდება.

ლ. ხუგულური.

ახალი მაღაზია

ამ დღეებში ვარკეთილის საცხოვრებელი მასივის მეათე კვარტალში თბილკოოპავჭრობამ ახალი სასურსათო მაღაზია გახსნა.

სავაჭრო სექციები კარგად გაფორმებულ დარბაზებშია განლაგებული.

მაღაზია საქონლის თვითშესყიდვას ეწევა უშუალოდ რაიონულ დამამზადებელ კანტორებსა და კოლმეურნეობებში, საიდანაც პროდუქტები პირდაპირ მაღაზიაში შემოდის მოსახლეობისათვის მისაყიდად.

რამდენიმე სავაჭრო სექციაში სხვადასხვა სასურსათო საქონლის დიდი არჩევანია. ხორცის სექცია ახალ ხორცსა და გოჭებს ყიდის, კულინარიულ ნაკეთობათა სექცია — საცივს, კუპატს, ქათმებს, დამზადებულ ლობიოსა და ბადრიჯანს.

ბოსტნეულის სექციაში შუდამ არის კარტოფილი, პამიდორი, ჭარხალი, სტაფილო, ნიორი, ხახვი, სხვადასხვა მწვანილი. ასორტიმენტით მდიდარია ხილის სექციაც. მაღაზიამ მიიღო პირველი ბაღჩეული — ბაზამთრო და ნესვი.

მაღაზიასთან მოწყობილია ცალობითი საქონლის სექცია. მომხმარებელს აქ შეუძლია შეიძინოს თაფლი, ჩაი, დაფნის ფოთოლი, სხვადასხვა სახის კონსერვები და კომპოტები, სუფრის და სამარკო ღვინოები. მაღაზიას აქვს სამაცივრო მეურნეობა და დამხმარე სათავსები, სადაც ხდება პროდუქტების დამუშავება გასაყიდად.

* * *

სურათზე: ახალ მაღაზიაში.

ტექსტი და ფოტო ვლ. გინზბურგისა.

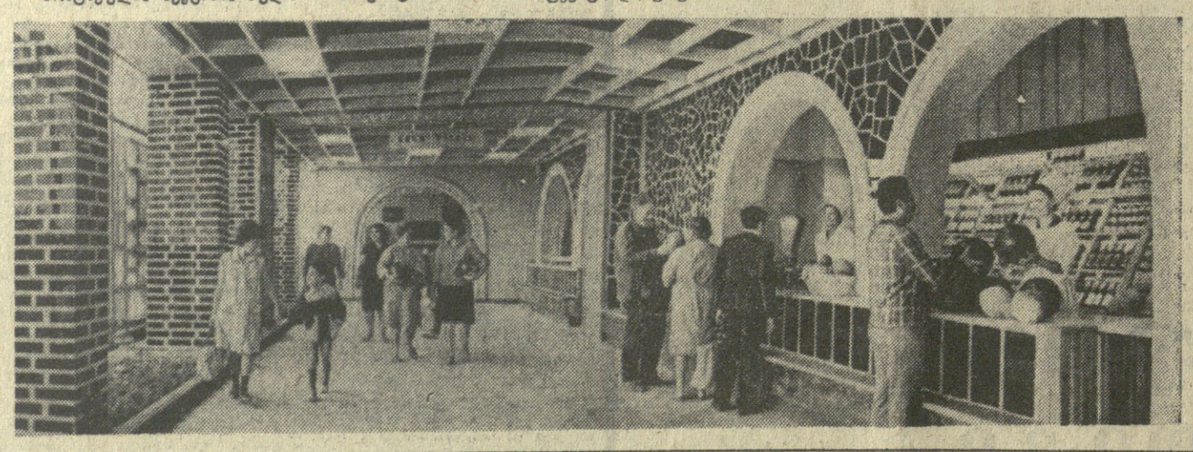

ინახულეს ქალაქი პოლგაზე

ბათუმელ. (საკ. კორ.). მარგანეცის ქალაქის პარტიულმა და საბჭოთა აქტივმა, იდეოლოგიურ დარგის მუშაკებმა ექსკურსია მოაწყეს ვოლგოგრადში.

ექსკურსანტებმა დიდი ინტერესით დაათვალიერეს გმირი ქალაქის ღირსშესანიშნაობანი, ისტორიული ადგილები, სტალინგრადის გმირული დაცვის ამსახველი მუზეუმები, ფონტანები, ანსამბლი „ეროვნული ერთიანობა“ — ეს ბრონზისა და ბეტონისგან ნაგები ბრძოლის ალეგორიული ფიგურა, ბრძოლა ვოლგაზე, ბრძოლა ბალკანეთზე, ბრძოლა ბერლინში, ბრძოლა ტანკებზე, ბრძოლა ცეცხლოვანი ბურთებით, ბრძოლა ბაიონეტებით, ბრძოლა ბალიკებზე, ბრძოლა ბალიკებზე, ბრძოლა ბალიკებზე