პროლეტარებო ყველა ქვეყნისა, შეერთდით!

კომუნისტი

საქართველოს კომუნისტური პარტიის ცენტრალური კომიტეტის, საქართველოს სსრ უმაღლესი საბჭოსა და საქართველოს სსრ მინისტრთა საბჭოს ორგანო

КОМУНИСТИ — ОРГАН ЦК КП ГРУЗИИ, ВЕРХОВНОГО СОВЕТА ГРУЗИНСКОЙ ССР И СОВЕТА МИНИСТРОВ ГРУЗИНСКОЙ ССР

13 აგვისტო ოთხშაბათი 1969 ფასი 2 კაპ.

გამოცემის 50-ე წელი • № 187 (14487)

ᲚᲔᲜᲘᲜᲘᲡ ᲛᲔᲠᲝᲛᲘᲡ ᲕᲐᲠᲣᲡᲮᲔᲚ 100

წალენჯიხელთა პლანჯაციების ბარაქა

წალენჯიხის რაიონის მეჩაიეებმა, რომლებმაც ამ უკანასკნელი ორი წლის შედეგებით რესპუბლიკის მეჩაიეობის რაიონებს შორის ზედიზედ მოიპოვეს საქართველოს კომპარტიის ცენტრალური კომიტეტის, საქართველოს სსრ მინისტრთა საბჭოსა და პროფსაბჭოს გარდამავალი წითელი დროშა, ფართოდ გააჩაღეს სოციალისტური შეჯიბრება ვ. ი. ლენინის დაბადების 100 წლისთავის ღირსეულად შეხვედრისათვის. რაიონის მეჩაიეებმა პირველი შრომითი გამარჯვება მოიპოვეს. წალენჯიხელებმა სამშობლოს უპატაკესს ხარისხოვანი ჩაის ფოთლის წლიური გეგმის შესრულება. 11 აგვისტოს ჩათვლით მოკრიფეს და მრეწველობას ჩაბარეს 12.800 ტონა ხარისხოვანი ჩაის ფოთოლი ნაცვლად წლიური გეგმით გათვალისწინებული 12.780 ტონისა, შარშანდელთან შედარებით მოკრეფილია 2.890 ტონით მეტი ჩაის ფოთოლი. მანქანებით უნდა მოიკრიფოს 2.000 ტონა ჩაი, 1.500 ტონაზე მეტი უკვე მოკრეფილია.

ეს წარმატება განაპირობა პარტიული ორგანიზაციების ბრძოლისუნარიანობამ, ორგანიზატორული საქმიანობის გაძლიერებამ, მასების დარაზმვამ ხუთწლედის მეოთხე წლის დავალებათა დროზე შესრულებისათვის.

ხარისხოვანი ნედლეულის დამზადებამ ფაბრიკებს შესაძლებლობა მისცა მეტი სურნელოვანი ქართული ჩაი მიაწოდონ მომხმარებლებს. ამ მხრივ აღსანიშნავია წალენჯიხის მეორე ჩაის ფაბრიკის კოლექტივის ნაყოფიერი მუშაობა. ფაბრიკას ამ საქმის კარგი ორგანიზატორი ღ. ჭანტურია ხელმძღვანელობს. ასევე კარგად იმუშავა ჯვარის ფაბრიკამ (დირექტორი ხ. გახარია).

კოლმეურნეობებიდან ჩაის ფაბრიკებამდე ჩაის ფოთლის გადაზიდვაზე სერიოზული მუშაობა გასწია წალენჯიხის ავტოტრანსპორტის კანტორამ (უფროსი ო. ღვინჭილია). ავტომძღოლების კოლონას შეუფერხებლად გადაჰქონდა ნედლეული ჩაის ფაბრიკებამდე.

რაიონის წარმატებებში ყველაზე დიდი წვლილი შეიტანეს წალენჯიხის პირველი მაისის (თავმჯდომარე სოციალისტური შრომის გმირი ა. ჭანტურია), ჯვარის გეგეჭკორის (თავმჯდომარე ლენინის ორდენოსანი შ. მანია), მიქავას უტუ მიქავას სახელობის (თავმჯდომარე ლ. კვარაცხელია), მუუავას ორჯონიკიძის სახელობის (თავმჯდომარე ფ. უბილავა) კოლმეურნეობებმა.

ჯვარის გეგეჭკორის სახელობის კოლმეურნეობამ ვალდებულებები 810 ტონა ჩაი უნდა მოკრიფოს. წლიური გეგმა მეჩაიეებმა უკვე 25 ივლისს შეასრულეს, შარშანდელთან შედარებით მოკრიფეს 100 ტონით მეტი ჩაის ფოთოლი.

რაიონში დიდი ხვედრითი წონა აქვს ლიის კოლმეურნეობა „თბილისს" (თავმჯდომარე ა. ლუკავა), რომელიც ვალდებულებით 914 ტონა ჩაის ფოთოლს კრეფს. კოლმეურნეობას შარშანდელთან შედარებით 80 ტონით მეტი ჩაის ფოთოლი აქვს მოკრეფილი. აქ ჩაის ფოთლის ორი საკრეფი მანქანა მუშაობს, რომლის მექანიზატორები გ. ფიფია და ვ. შაპაშნიკოვი იმისათვის იბრძვიან, რომ მანქანებით ჩაის კრეფის გეგმები გადაჭარბებით შეასრულონ. ორჯონიკიძის კოლმეურნეობაში (თავმჯდომარე მ. შელია) 900 ტონიდან 160 ტონა მანქანებით უნდა მოკრიფონ. მოკრეფილია 100 ტონაზე მეტი.

ჩაის ფოთლის კრეფის წლიური გეგმები დიდი გადაჭარბებით შეასრულეს აგრეთვე ლარა-მედანის (თავმჯდომარე დ. შონია), ჩქვალერის (თავმჯდომარე ა. შეროზია), ფახულანის მახარაძის სახელობის (თავმჯდომარე თ. გოგოხია), ობუჯის (თავმჯდომარე ვ. მებონია) და სხვა კოლმეურნეობებმა.

აღსანიშნავია ენერგიული შრომა წალენჯიხის ჩაის საბჭოთა მეურნეობის კოლექტივისა, რომელსაც სოციალისტური შრომის გმირი ა. კვარაცხელია ხელმძღვანელობს. აქ გეგმით 2.700 ტონა ფოთოლი უნდა მოკრიფონ, მათ შორის მანქანებით — 1.000 ტონამდე. 37 მანქანა „საქართველო" გუგუნებს პლანტაციებში. მექანიზატორთა და მეჩაიეთა დაუღალავი შრომა იმის საწინდარია, რომ წლიური გეგმა და ნაკისრი ვალდებულება უთუოდ შესრულდება.

არ შეიძლება არ აღინიშნოს დაუღალავი მუშაობა ვეტერანი და ახალგაზრდა მეჩაიეებისა, რომლებმაც წლიური გეგმა და ვალდებულება შეასრულეს. ქებით იხსენიებენ სოციალისტური შრომის გმირს ხ. სამუშიას, ც. კვარაცხელიას, მ. წულაიას, მ. ჭარდავას, ხ. შონიას; ც. კვარაცხელიას, პ. ფიფიას, ფ. კუხალეიშვილს, ფ. ძაძამიას და მათს მეგობრებს, რომელთა დაუღალავი შრომით რაიონმა წარმატებით შეასრულა წლიური გეგმა.

წალენჯიხელი მეჩაიეები ახალი ძალით აჩაღებენ შეჯიბრებას. მათი მტკიცე გადაწყვეტილებაა წლიური გეგმის გადამეტებით მოკრიფონ 1.500 ტონა ჩაის ხარისხოვანი ფოთოლი.

გ. ნოდია,
„კომუნისტის" საკ. კორ.

• • •

სურათზე: ახალგაზრდა მეჩაიე შ. ძაძამია.
ფოტო ი. ნანიკაშვილისა (საქდესის ფოტოქრონიკა).

პრის ხუთწლედის გეგმა!

მარნეულის რაიონის კომეურნეობებმა და საბჭოთა მეურნეობებმა, რომლებმაც ფართოდ გამალეს შეჯიბრება ვ. ი. ლენინის დაბადების 100 წლისთავისა და საქართველოში საბჭოთა ხელისუფლების დამყარების 50 წლისთავის აღსანიშნავად, თავთავიანი მარცვლეულის უხვი მოსავალი მოიყარეს. საგულისხმოა, რომ მოსავალი მოყვანილია არახელსაყრელი ამინდის პირობებში. სოფლის მშრომელებმა სიძნელეებს დაუპირისპირეს საველე სამუშაოთა დიდი ორგანიზებულობა, მიწათმოქმედების მაღალი კულტურა.

11 აგვისტოსათვის რაიონმა გადაჭარბებით შეასრულა სახელმწიფოსათვის მარცვლის მიყიდვის წლიური და ხუთწლიანი გეგმები. სამშობლოს ბეღლებში შენახულია 33.808 ტონა მარცვლეული ნაცვლად ხუთწლიანი გეგმით გათვალისწინებული 30.813 ტონისა. აქედან 30.092 ტონა უძვირფასესი სასურსათო კულტურა — ხორბალი.

უხვი მოსავლის მოყვანაში, სწრაფ და უდანაკარგოდ აღებაში განსაკუთრებით გამოიჩინეს თავი ირაფლის, ყიჩაღნის, სადახლოს, მუღანლოს, ყულარის საბჭოთა მეურნეობებმა და სხვა მეურნეობებმა.

სახელმწიფოსათვის მარცვლის მიყიდვა გრძელდება. (საქდესი).

ეროვნული ბიბლიოთეკა

თბილისის სახელმწიფო რაიონული ელექტროსადგურის პირველი ბლოკი, რომლის სიმძლავრე 150 ათას კილოვატს უდრიდა, 1963 წელს ამუშავდა. ამჟამად აქ მთავრდება რიგით მეექვსე ენერგობლოკის მშენებლობა. მისი ამუშავების შედეგად რესპუბლიკაში უდიდესი თბოელექტროსადგური ამოქმედებს დამატებით 900 ათას კილოვატ ელექტროენერგიას მისცემს.

• • •

სურათებზე: ზემოთ — თბილისის სახელმწიფო რაიონული ელექტროსადგურის მშენებლები: მემონტაჟეთა ბრიგადის ხელმძღვანელი ი. ალელიშვილი (მარცხნივ) და მემონტაჟე ჯ. ჯამაგიძე; ქვემოთ — საპაერო გამომრთველების პროფილაქტიკური შემოწმება.

ფოტო ბ. სოკოლოვისა, (საქდესის ფოტოქრონიკა).

ინიციატორი ვალდებულებას ასრულებს

როგორც ცნობილია, ქუთაისის ს. ორჯონიკიძის სახელობის საავტომობილო ქარხნის სექციონერგამმართველმა, სოციალისტური შრომის გმირმა იოსებ ხახარაძემ შესანიშნავი ინიციატივა გამოიჩინა — ჩვენი რესპუბლიკის სოციალისტური შრომის გმირებს მიმართა მოწოდებით დამკვირვებლურად გამოეცხადებინათ ვ. ი. ლენინის დაბადების 100 წლისთავის იუბილემდე დარჩენილი დრო, ეკისრათ ახალი სოციალისტური ვალდებულებანი. ახლა, როცა ამ პატრიოტული მოწოდებიდან სამ თვეზე მეტი გავიდა, შეჯიბრების ინიციატორმა და მისმა რაციონალიზატორთა კომუნისტური შრომის ბრიგადამ უკვე შეჯამეს დღემდე გაწეული მუშაობის შედეგები.

სამი თვის წინათ ი. ხახარაძემ ვალდებულება აიკისრა დიად იუბილემდე დარჩენილ პერიოდში საწარმოო გეგმა შეასრულებინა სულ მცირე 120 პროცენტით, ამასთან წინა წელთან შედარებით 15 პროცენტით გაეზარდა შრომის ნაყოფიერება. სინამდვილეში კი, ინიციატორი საწარმოო გეგმებს ყოველთვის 125-130 პროცენტით ასრულებს, ხოლო სამუშაო უბანზე მის მიერ გამართული ჩარხების შეუფერხებელი მუშაობით 18 პროცენტით აამაღლა შრომის ნაყოფიერება.

ვალდებულებით ნაკისრი 10 რაციონალიზატორული წინადადების ნაცვლად შემოიტანა 11 წინადადება, აქედან წარმოებაში დაინერგა 4. დანერგილ რაციონალიზატორულ წინადადებათა ეკონომიური ეფექტი 8.000 მანეთს აღემატება.

ი. ხახარაძემ თავისი პროფესია — ტაბელშრეკლობა შეასწავლა 5 ახალგაზრდა მუშას. მანვე ექვსშინდელიან მრავალსაჭრისიან სახარატო ჩარხზე ჭრის ახალი რეჟიმების გამოყენების გზით, არსებულთან შედარებით 15 პროცენტით გადიდა მჭრელი იარაღების მედეგობა და ჩარხის წარმადობა.

ცნობილია, რომ ი. ხახარაძის რაციონალიზატორთა კომუნისტური შრომის ბრიგადამ, მიმდინარე ხუთწლედისათვის ოვადპირველად ნაკისრი ვალდებულება, რაც 100 ათასი მანეთის დაზოგვას ითვალისწინებდა, ვადამდე, ორ წელიწადსა და 10 თვეში შეასრულა. იუბილემდე დარჩენილი დრო დამკვირვებლურად რომ გამოაცხადა, ბრიგადამ იკისრა რაციონალიზატორულ წინადადებათა წარმოებაში დანერგვის გზით ვ. ი. ლენინის დაბადების 100 წლისთავისათვის დაზოგოს 220 ათასი მანეთი, რითაც ვადამდე გადამეტებით შეასრულოს თავისი ორი ხუთწლედი.

სასიხარულოა აღინიშნოს, რომ ეს გადიდებული ვალდებულებაც ვადამდე იქნება შესრულებული. ი. ხახარაძის რაციონალიზატორთა კომუნისტური შრომის ბრიგადას უკვე ახლა დაზოგილი აქვს 182 ათასი მანეთი.

შ. ჯავახაძე,
„კომუნისტის" საკ. კორ.

შრომითი მამაცობის მაგალითი

□

პროცენტით გაეზარდა შრომის ნაყოფიერება. სინამდვილეში კი, ინიციატორი საწარმოო გეგმებს ყოველთვის 125-130 პროცენტით ასრულებს, ხოლო სამუშაო უბანზე მის მიერ გამართული ჩარხების შეუფერხებელი მუშაობით 18 პროცენტით აამაღლა შრომის ნაყოფიერება.

ᲐᲖᲐᲚᲘ ᲙᲝᲜᲡᲢᲠᲣᲥᲪᲘᲔᲑᲘ

თბილისი. („კომუნისტის" კორ.). რკინაბეტონის ნაკეთობათა ქარხნის (დირექტორი გ. ჩიჯავაძე) კოლექტივმა დიდი გადაჭარბებით— 116 პროცენტით გაანაღდა ხუთწლედის მეოთხე წლის შვიდი თვის დავალება. გეგმის გადამეტებით გამოშვებულია 430 ათასი მანეთის პროდუქცია. ქარხანამ რესპუბლიკის საირიგაციო ნაგებობათა მშენებლებს გეგმის გადამეტებით 3.240 კუბური მეტრი რკინაბეტონის კონსტრუქციები მიაწოდა. შრომის ნაყოფიერება გასული წლის ამავე პერიოდთან შედარებით აქ 18 პროცენტით გაიზარდა, მოგების გეგმას კი 16 ათასი მანეთით გადაჭარბებს. ქარხანაში წელს 5 ახალი სახის რკინაბეტონის კონსტრუქციები აითვისე(ბ).

წარმატებები პირველ რიგში მიღწეულია შრომის მეცნიერული ორგანიზაციის, წარმოების კულტურის ამაღლებისა და მასალების ეკონომიის შედეგად.

ვ. ი. ლენინის დაბადების 100 წლისთავის აღსანიშნავ შრომითის ვახტზე წარმატებებს აღწევენ საამქროები და ბრიგადები, რომლებსაც ი. როსტომაშვილი, ს. იაკუბოვი, დ. თუთბერიძე, ა. ეფრემიძე, ი. და ს. სპიროვები ხელმძღვანელობენ.

საკავშირო სოციალისტურ შეჯიბრებაში გამარჯვებისათვის საწარმო ზედიზედ ათჯერ ფლობდა საკავშირო გარდამავალ დროშას, ამ დღეებში კი მის კოლექტივს მეორე კვარტალში მოპოვებული წარმატებებისათვის კვლავ — ამჯერად მეთოერმეტჯერ — გადაეცა საკავშირო გარდამავალი წითელი დროშა და პირველი ფულადი პრემია.

მუშაოგენ ურეკლამაციოდ

ჟუთაისი. (საკ. კორ.). ლითოფონის ქარხნის კოლექტივი სასახელოდ ანადგურებს ვ. ი. ლენინის დაბადების 100 წლისთავის ღირსეულად შეხვედრისათვის ნაკისრ ვალდებულებებს. ქიმიკოსებმა დიდი გადაჭარბებით შეასრულეს პროდუქციის გამოშვების 7 თვის დავალება და ასობით ათასი მანეთით მეტი ღირებულების ნაწარმის რეალიზაცია მოახდინეს, ვიდრე ეს გეგმით იყო გათვალისწინებული. ქარხნის კოლექტივმა, რომელიც ხუთწლედის დამდეგიდან ურეკლამაციოდ მუშაობს, განვლილ კვარიფდში გეგმასთან შედარებით 7,9 პროცენტით აკადლა შრომის ნაყოფიერება, თვითღირებულების შემცირებით 103 ათასი მანეთი დაზოგა და ასობით ათასი მანეთი ზემოგეგმიური მოგება მიიღო. ასობით ტონა ზეგეგმითი ქიმიური ნაწარმი და მხამქმიკატი გამოუშვეს ლითოფონის, სრესილი საღებავების, ლაქ-მინანქრებისა და შაბიამნის საამქროებმა, რომლებსაც ა. რობაქიძე, ი. ბრეგაძე, ა. ბოსნიაკოვი და გ. ანასტასიადი ხელმძღვანელობენ.

ᲕᲐᲚᲓᲔᲑᲣᲚᲔᲑᲐ ᲒᲐᲐᲜᲐᲦᲓᲔᲡ

ᲭᲘᲐᲗᲣᲠᲐ. (საკ. კორ.). ჭიათურელმა მაღაროელებმა გასულ წლის სექტემბერში შესანიშნავი თაოსნობა გამოიჩინეს, საქართველოს მრეწველობის ყველა მუშაკს მოუწოდეს გაეჩაღებინათ შეჯიბრება ვ. ი. ლენინის დაბადების 100 წლისთავის ღირსეულად შეხვედრისათვის.

მაღაროელები პირნათლად ასრულებენ ვალდებულებას. მათ 1969 წლის პირველი ოგვისტოსათვის სამშობლოს უკვე მისცეს 443.245 ტონა ზეგეგმითი მარგანეცი, რითაც ვადამდე და გადაჭარბებით შეასრულეს ვ. ი. ლენინის დაბადების 100 წლისთავის საიუბილეო დღისათვის ნაკისრი ვალდებულება.

ამ წარმატებაში თავიანთი წვლილი შეიტანეს ორჯონიკიძის, კალინინის, დიმიტროვის სახელობის და ახალი ითხვისის მაღაროთა კოლექტივებმა.

ᲔᲚᲔᲥᲢᲠᲝᲔᲜᲔᲠᲒᲘᲘᲡ ᲔᲙᲝᲜᲝᲛᲘᲘᲡᲐᲗᲕᲘᲡ

საქართველოს სამრეწველო საწარმოებისა და ორგანიზაციების კოლექტივებმა, დადგენილ ვ. ი. ლენინის დაბადების 100 წლისთავის აღსანიშნავ შრომითს ვახტზე, ფართოდ გააჩაღეს სოციალისტური შეჯიბრება ელექტროენერგიის ეკონომიისა და ელექტრომოწყობილობის სიმძლავრის კოეფიციენტის გადიდებისათვის. საქართველოს პროფსაბჭოს პრეზიდიუმმა განიხილა შეჯიბრების შედეგები და დაამტკიცა გამარჯვებულები.

თბილისის დიმიტროვის სახელობის საავიაციო ქარხნის კოლექტივმა მეორე კვარტალში დაზოგა 7,2 პროცენტით მეტი ელექტროენერგია, ამასთან 0,97-მდე გაადიდა სიმძლავრის კოეფიციენტი. მას გადაეცა საქართველოს სსრ მინისტრთა საბჭოსა და საქართველოს პროფკავშირთა რესპუბლიკური საბჭოს გარდამავალი წითელი დროშა და პირველი ფულადი პრემია.

მეორე კვარტალში თბილისის მეტროპოლიტენის სამმართველოს კოლექტივმა დაზოგა 575,7 ათასი კილოვატ-საათი ელექტროენერგია, ხოლო თბილისის მაუდკამვოლის კომბინატ „საბჭოთა საქართველოს" კოლექტივმა — 230 ათასი კილოვატ-საათი ელექტროენერგია და ამასთან 0,95-მდე გაადიდა სიმძლავრის კოეფიციენტი. მას გადაეცა საქართველოს სსრ მინისტრთა საბჭოსა და საქართველოს პროფკავშირთა რესპუბლიკური საბჭოს გარდამავალი წითელი დროშა და პირველი ფულადი პრემია.

მეორე კვარტალში ფაბრიკა „ბოლშევიკის" ფაბრიკის და თბილისის „მაგნიტოფონის" ქარხნის კოლექტივებმა.

საქართველოს პროფსაბჭოს პრეზიდიუმმა აღნიშნა ელექტროენერგიის დაზოგვისა და სიმძლავრის კოეფიციენტის გადიდებაში რუსთავის ქიმიური ბოჭკოს ქარხნის, ქუთაისის ლითოფონის ქარხნის, ტყვარჩელქვანახშირის ტრესტის, თბილისის ორთქლმავალ-ვაგონშემკეთებელი ქარხნის, ქარხანა „პლასტმასის", ხალოკომოტივო დეპოსა და ჩაის საწონი ფაბრიკის კოლექტივების კარგი მუშაობა.

მათ მიენიჭათ მეორე ფულადი პრემიები.

მესამე ფულადი პრემიები დაიმსახურეს თბილისის აბრეშუმსაქსოვი ფაბრიკისა და თბილისის „მაგნიტოფონის" ქარხნის კოლექტივებმა.

საქართველოს პროფსაბჭოს პრეზიდიუმმა აღნიშნა ელექტროენერგიის დაზოგვასა და სიმძლავრის კოეფიციენტის გადიდებაში ბოლო ადგილზე მყოფი ბოლნისის ფაბრიკისა და თბილისის „ბოლშევიკის" ფაბრიკის ხელმძღვანელობა.

ᲡᲐᲑᲭᲝᲗᲐ ᲙᲐᲕᲨᲘᲠ-ᲘᲜᲒᲚᲘᲡᲘᲡ ᲒᲐᲜᲐᲙᲘ

სოხუმი, 12 აგვისტო. (საქდესის კორ.). აქ გაიხსნა საბჭოთა კავშირ-ინგლისის ბანაკ-სემინარი. საზეიმო მიტინგზე შეეკრიბნენ ინგლისის ახალგაზრდობის 27 წარმომადგენელი, მოსკოველი, თბილისელი და სოხუმელი ქალიშვილები და ჭაბუკები.

საქართველოს ალკა აფხაზეთის საოლქო კომიტეტის პირველი მდივანი პ. ბარციკი სტუმრებს მიესალმა აფხაზეთის კომკავშირის სახელით.

სიტყვა წარმოთქვა ინგლისის ჯგუფის ხელმძღვანელმა დიდი ბრიტანეთის ახალგაზრდათა კომუნისტური კავშირის ეროვნულმა ორგანიზატორმა ენტონი მაკნელმ, რომელმაც თქვა, რომ ინგლისელი ახალგაზრდებისათვის დიდი პატივია სსრ კავშირში ჩამოსვლა, ისინი გრძნობენ საბჭოთა ადამიანების სტუმართმოყვარეობას. ღრმად შეგნებული გვაქვს ის დიდი როლი, განაცხადა მან, რომელსაც საბჭოთა კომკავშირი ასრულებს საერთაშორისო ახალგაზრდულ მოძრაობაში. ჩვენი მტკიცე მეგობრობა ხელს შეუწყობს საყოველთაო მშვიდობისათვის ბრძოლას.

სემინარის პროგრამა საინტერესოა. მაგალითად, ინგლისელი და საბჭოთა ახალგაზრდები ერთად იმუშავებენ სასწავლო მეურნეობაში, გაიმართება სადისკუსიო კლუბის სხდომები, დაათვალიერებენ ინგლიური ჰიდროელექტროსადგურის მშენებლობას, გაეცნობიან ღირსშესანიშნავ ადგილებს, მოეწყობა სპორტული ასპარეზობა, მხატვრული თვითმოქმედების კონცერტები.

13 აგვისტო ბანაკში გამოცხადებულია ეროვნულმელ ახალგაზრდობასთან და ხალხთან სოლიდარობის დღედ.

ᲐᲜᲓᲐᲠᲘᲡ ᲨᲐᲣᲠᲛᲘ

უსტ-ილიმსკი (ირკუტსკის ოლქი), 10 აგვისტო. (საკ. კორ.). წუხელ მთელ ღამეს ჯოჯოხეთებდნენ ბულდოზერები და ტრაქტორდნენ გრუნტს უსტ-ილიმსკის ჰიდროელექტროსადგურის ქვემო ზღუდართან. მექანიზატორები ალაპოტს ამზადებდნენ ანგარისათვის, რომელსაც ქვაბულს მჭიდრო ქვიშა-ქვის მხოლოდ ვიწრო ლენტი ყოფდა. დამამთავრებელ ოპერაციას — წყლის გასაშვებ ჭრილს — აკეთებდნენ ბენიამინ სავინი და ვიტორ ხომიაკოვი 250 ძალის ბულდოზერებით.

დღეს დილით კი უსტ-ილიმსკის ათასობით მშენებელი, ბავრნი ოჯახებით, შეიკრიბნენ მცირე ბეტონსაზიდ ესტაკადაზე, მარჯვენა სანაპიროს კონცხის ალთუბზე, რომ ენახათ, როგორ შევა წყალი ქვაბულში.

...მექანიზმები ზედიზედ ტოვებენ ქვაბულს, ხოლო უკანასკნელის საჭესთან, რომელიც ბულდოზერის ჭრილშია დატოვებული, ჯდება მექანიზაციის სამმართველოს უფროსი გიორგი ივანეს-ძე რისუბინი, რომელმაც მრავალი წელი იმუშავა ბრატსკის ჰიდროელექტროსადგურის მებულდოზერედ. მანქანის ფართო ცხვირი მდინარეში ყრის უკანასკნელ კუბურ მეტრ გრუნტს. ანგარის წყალი ვიწრო ალაპოტით ჯერ მოკრძალებით, შემდეგ კი უფრო გაბედულად იჭრება ქვაბულში.

რამდენიმე საათის შემდეგ მღვრიე ტალღები უკვე ეხეთქებოდა მარცხენა სანაპიროს წყალსაშვებ კაშხალის ბეტონის კედლებს. ანგარის გადამწყვეტი შტურმი რომ დაიწყოთ და ამ კაშხალის მალებში გადმოვიდეთ, ამოვთქიტლებმა დაიწყეს ქვიშო და ზემო ზღუდარების აფეთქებისათვის მზადება.

ქვაბული, ესტაკადის ამწეები და, თითქოს თვით ანგარაც გაირინდნენ. დაძაბული სიჩუმე დაირღვა მწვანე რაკეტის სასიგნალო გასროლამ, და იმავე წამს გარშემო მდებარე კლდეები და ტაიგის უფრანი ტყეები შეაზანზარა ორგზის აფეთქებამ. ჰაერში ავარდა ზღუდარებიდან ამოგლეჯილი ასობით კუბური მეტრი გრუნტი.

ზემო ბიეფის შექმნილ ლომანში ერთბაშად შეავარდა ანგარის ნაკადი. მდინარემ კაშხალზე გაიარა! ახლა ყველაფერი მზად არის ანგარის მარჯვენა სანაპიროს ნაწილის შტურმისათვის. შტურმის დაწყებამდე სულ რამდენიმე საათია რჩება.

უსტ-ილიმსკი. (საქდესის კორ.). „დაგიმორჩილებთ, ანგარავ!" ამ სიტყვებით, რომლებიც ბევრჯერ მეორდება ლოზუნგებსა და მოწოდებებში, უსტ-ილიმის მშენებლებმა 11 აგვისტოს დაიწყეს ციმბირის მძლავრი მდინარის შტურმი.

...„ჭრაზ" თვითმცლელების ლოდებიანი კოლონა უახლოვდება საკაშანდო კოშკს, სადაც განლაგებულია გადახიდვის შტაბი. მეთაური მანქანაზე, რომელიც მოპაჯის კომკავშირულ - ახალგაზრდულ ბრიგადის ბრიგადირს კომუნისტ ალექსანდრე ჰოსელენოვს, წითელ დროშა ფრიალებს. იგი მოპოვებულია ანგარის წინააღმდეგ ბრძოლის დაწყების უფლებისათვის შეუპოვარ ბრძოლაში.

გაისმის ბრძანება: „დაიწყეთ გადახიდვა!" თვითმცლელები მიწყარილთ უახლოდებიან 155-მეტრიან ტოტს მდინარის მარჯვენა ნაპირზე. დილის 8 საათსა და 30 წუთზე ბობოქარ ნაკადში ავიდა ლოდები. დაავითა მანქანების პლატფორმები პირველებმა გადაბრუნეს ალექსანდრე ჰოსელენოვმა, ანდრია კონაჩუკმა და ვლადიმერ მარკოვმა.

ანგარის დასამორჩილებლად თამოყრილია დიდი ძალები. მუშაობს ათობით თვითმცლელი და ბულდოზერი, ამწე და ექსკავატორი.

ᲠᲔᲙᲝᲠᲓᲘᲡ ᲙᲝᲛᲞᲐᲠᲢᲘᲘᲡ ᲛᲔ-10 ᲧᲠᲘᲚᲝᲕᲐ

ბუქარესტი, 12 აგვისტო. (საქდესი). გუშინ საღამოს რუმინეთის კომპარტიის მე-10 ყრილობის საღამოს სხდომაზე დამთავრდა მოხსენებების განხილვა.

ყრილობამ მოიწონა რუმინეთის კომპარტიის ცენტრალური კომიტეტის მოხსენება და ცენტრალური კომიტეტის საქმიანობა მე-9 და მე-10 ყრილობებს შორის პერიოდში, აგრეთვე რუმინეთის კომპარტიის მე-10 ყრილობის დირექტივები 1971-1975 წლების ხუთწლიანი გეგმის შესახებ და რუმინეთის სოციალურ-ეკონომიური განვითარების სადირექტივო გეგმა 1976-1980 წლების პერიოდში.

დელეგატებმა მოიწონეს ცენტრალური სარევიზიო კომისიის მოხსენება და შემოთავაზებული ცვლილებანი რუმინეთის კომპარტიის წესდებაში.

დელეგატებმა მიიღეს რუმინეთის კომპარტიის მე-10 ყრილობის რეზოლუცია.

ᲛᲡᲝᲤᲚᲘᲝ ᲓᲦᲔᲡ

ᲕᲘᲔᲢᲜᲐᲛᲘᲡ ᲓᲔᲛᲝᲙᲠᲐᲢᲘᲣᲚᲘ ᲠᲔᲡ�პᲣᲑᲚᲘᲙᲘᲡ ᲞᲠᲔᲖᲘᲓᲘᲜᲢᲘᲡ ᲑᲠᲫᲐᲜᲔᲑᲘᲡᲒᲐ

საიგონი, 12 აგვისტო. (საქდესი). დღეს ვიეტნამის დემოკრატიული რესპუბლიკის ცენტრალური გაზეთები ბეჭდავენ პრეზიდენტ ხოში მინის ბრძანებულებას. დემოკრატიული ვიეტნამის 17 სამხედრო ქვეგანაყოფისთვის „გმირი ქვეგანაყოფის" წოდების მინიჭებისა და 12 სამხედრო მოსამსახურისათვის „სახალხო შეიარაღებული ძალების გმირის" წოდების მინიჭების შესახებ.

„გმირი ქვეგანაყოფის" წოდება, კერძოდ, მიენიჭა ერთ-ერთ საზღვაო ნაწილს, რომელმაც 177 ამერიკული თვითმფრინავი ჩამოაგდო, და სარაკეტო ქვეგანაყოფს, რომელმაც მოწინააღმდეგის 40 თვითმფრინავი მოსპო.

„სახალხო შეიარაღებული ძალების გმირის" წოდება მიენიჭა, კერძოდ, 3 მფრინავს, რომელთა შორის არის კაპიტანი ნგუენ ვან კოკი, რომელმაც ამერიკელთა 9 თვითმფრინავი ჩამოაგდო. სარაკეტო დანადგარის, დამიზნების ოპერატორი ლეიტენანტი ნგო ვან ტანი, რომლის უშუალო მონაწილეობით მტრის 22 თვითმფრინავი ჩამოაგდეს.

„ᲣᲜᲔᲜᲘ" ᲔᲕᲠᲝᲞᲘᲡ ᲣᲨᲘᲨᲠᲝᲑᲘᲡ ᲨᲔᲡᲐᲮᲔᲑ

ულან-ბატორი, 11 აგვისტო. (საქდესი). მონღოლეთის გაზეთმა „უნენმა" დღეს გამოაქვეყნა სტატია უშიშროებისა და თანამშრომლობის საკითხებზე სრულიად ევროპის თათბირის მოწვევის იდეების მხარდასაჭერად, იუწყება მონცამეს სააგენტო.

სტატიაში ნათქვამია, რომ ევროპაში კოლექტიური უშიშროების სისტემის შექმნის საჭიროება თანდათან გზას იკაფავს და სულ უფრო ფართო საერთაშორისო აღიარებას პოულობს. სრულიად ევროპის თათბირის „უნენი", უნდა ითვალისწინებდეს ორი გერმანული სახელმწიფოს — გერმანიის დემოკრატიული რესპუბლიკისა და გერმანიის ფედერაციული რესპუბლიკის არსებობის თანდათან ფაქტის აღიარებას, ევროპის არსებული საზღვრების შეუვალობისა და დასავლეთ ბერლინის სტატუს-კვოს აღიარებას. ევროპის კოლექტიური უშიშროების სისტემის შექმნა, ახლა უფრო, ვიდრე ოდესმე, ნაკარნახევია იმით, რომ ნეონაცისტური და რევანშისტული ძალების აქტივიზაცია გერმანიის ფედერაციულ რესპუბლიკაში, მათი ტერიტორიული პრეტენზიები სხვა ქვეყნებისადმი და მისწრაფება ხელი იგდონ ატომური იარაღი ბერიოზულ საფრთხეს უქმნის ევროპის უშიშროებას და მთელი მსოფლიოს მშვიდობას.

ᲫᲣᲠᲘ ᲗᲐᲜᲐᲛᲨᲠᲝᲛᲚᲝᲑᲐ

ᲡᲝᲤᲘᲐ, 10 აგვისტო. (საკდესი). ᲓᲦᲔᲡ ᲑᲐᲖᲔᲗᲛᲐ „ᲠᲐᲑᲝᲩᲔᲜᲘᲙᲘᲡᲙᲘ ᲓᲔᲚᲝᲛᲐ“ ᲒᲐᲛᲝᲥᲕᲔᲧᲜᲐ ᲑᲣᲚᲒᲐᲠᲔᲗᲘᲡ ᲙᲝᲛᲣᲜᲘᲡᲢᲣᲠᲘ ᲪᲔᲜᲢᲠᲐᲚᲣᲠᲘ ᲙᲝᲛᲘᲢᲔᲗᲘᲡ ᲞᲚᲝᲜᲣᲛᲘᲡ ᲬᲘᲜᲐᲨᲔᲠᲘᲡ ᲗᲐᲜᲐ ᲪᲝᲚᲝᲕᲘᲡ ᲡᲢᲐᲢᲘᲐ „ᲫᲣᲠᲘ ᲔᲙᲝᲜᲝᲛᲘᲣᲠᲘ ᲗᲐᲜᲐᲛᲨᲠᲝᲛᲚᲝᲑᲐ ᲓᲐ ᲡᲝᲪᲘᲐᲚᲘᲡᲢᲣᲠᲘ ᲘᲜᲕᲔᲡᲢᲘᲪᲘᲘᲡ ᲒᲐᲜᲕᲘᲗᲐᲠᲔᲑᲐ“.

ᲐᲦᲜᲘᲨᲜᲐᲕᲡ ᲠᲐ ᲛᲡᲝᲤᲚᲘᲝ ᲡᲝᲪᲘᲐᲚᲘᲡᲢᲣᲠᲘ ᲡᲘᲡᲢᲔᲛᲘᲡ ᲛᲬᲐᲠᲔ ᲫᲚᲘᲠᲘᲡᲣᲚᲝᲑᲐᲡ ᲓᲐ, ᲙᲐᲠᲘᲜᲒᲘᲡ ᲡᲐᲑᲭᲝᲗᲐ ᲔᲙᲝᲜᲝᲛᲘᲙᲘᲡ ᲒᲐᲜᲣᲠᲔᲚ ᲐᲚᲛᲐᲕᲚᲝᲑᲐᲡ, ᲐᲕᲢᲝᲠᲘ ᲬᲔᲠᲡ:

იმას, რასაც კაპიტალიზმმა თავისი არსებობის რამდენიმე საუკუნის მანძილზე მიაღწია, სოციალისტურმა ქვეყნებმა საბჭოთა კავშირის ყოველმხრივი დახმარებით და ზემოქმედებით 25 წელზე ნაკლები მოანდომეს. სოციალისტური ქვეყნების ეკონომიკა, რომელიც საბჭოთა კავშირის ინტერნაციონალურ დახმარებას ეყრდნობა, ვითარდება განუწყვეტლივ და მაღალი ტემპით.

სოციალისტური თანამეგობრობა შედის თავისი განვითარების ახალ ეტაპში. იგი სულ უფრო მომწიფებული ხდება. უფრო ეფექტურია სოციალისტური ეკონომიკის ხელმძღვანელობის მეთოდები. სულ უფრო მომწიფდა სოციალისტური ქვეყნების მჭიდრო თანამშრომლობის, ეკონომიკის, ინტეგრაციის საჭიროება.

ამ ისტორიული ამოცანის გადაწყვეტაში განსაკუთრებით გაიზარდა ეკონომიური ურთიერთდახმარების საბჭოს როლი, რომელიც იც წელზე მეტია ხელს უწყობს ეკონომიური ურთიერთდახმარების საბჭოს წევრი ქვეყნების ეკონომიური და მეცნიერულ-ტექნიკური ურთიერთობის ზრდასა და განმტკიცებას. სოციალისტური ქვეყნების ძმური თანამშრომლობა და ურთიერთდახმარება შეიცავს ეკონომიური განვითარების უდიდეს შესაძლებლობებს.

ეკონომიური ურთიერთდახმარების საბჭოს წევრი ქვეყნების მრავალმხრივი თანამშრომლობის შედეგად, აღნიშნავს ტ. ცოლოვი, იქმნება ეკონომიური ურთიერთობის სისტემა, რომელშიც შედის წარმოება, საქონელგაცვლა, კაპიტალური მშენებლობა, მეცნიერული კვლევა, სპეციალტა-საკონსტრუქტორო სამუშაოები; ღრმავდება მათი ინტეგრაციის პროცესი.

დიამეტრალურად საწინააღმდეგოდ უდგება სოციალისტური ქვეყნების ეკონომიური ურთიერთობის ხასიათისა და როლის საკითხს მაო ძე-დუნის ჯგუფი. ეს გამოიხატება ეგრეთ წოდებულ საკუთარ ძალებზე დაყრდნობის თეორიით. ამ „თეორიის“ არსია სოციალისტური ქვეყნების ეკონომიური თანამშრომლობისა და ურთიერთდახმარების მნიშვნელობის უარყოფა, დაბშული თვითუზრუნველყოფის ეროვნული სამეურნეო კომპლექსების საჭიროების დასაბუთება. ამ „თეორიის“ პრაქტიკულად განხორციელება ნიშნავს უარის თქმას ეროვნული რესურსების უფრო ეფექტიან გამოყენებაზე, ოპტიმალური ტემპისა და პროპორციების უზრუნველყოფაზე სოციალისტური ქვეყნების განვითარებაში. ამის მაგალითებია ჩინეთის სახალხო რესპუბლიკის ეკონომიკის განვითარების უკანასკნელი წლების საკვალო შედეგები.

ბულგარეთის კომუნისტური პარტიის პოლიტიკას, რომელიც მიზნად ისახავს საერთაშორისო ეკონომიური თანამშრომლობის განვითარებას, საფუძველად უდევს პარტიისა და ბულგარელი ხალხის ღრმა ინტერნაციონალური ტრადიციები. ᲮᲐᲖᲘ, რომელიც ბულგარეთის კომპარტიის ᲪᲔᲜᲢᲠᲐᲚᲣᲠᲘ ᲙᲝᲛᲘᲢᲔᲗᲘᲡ პლენუმის, პარტიის მე-9 ყრილობისა და ბულგარეთის კომპარტიის ᲪᲔᲜᲢᲠᲐᲚᲣᲠᲘ ᲙᲝᲛᲘᲢᲔᲗᲘᲡ პლენუმის ტ. ჟივკოვის მოხსენებაშია დასახული და ითვალისწინებს ჩვენი ეკონომიკის ყოველმხრივ დაახლოებას ეკონომიური ურთიერთდახმარების საბჭოს წევრი სახელმწიფოების ეკონომიკასთან და უწინარეს ყოვლისა საბჭოთა კავშირის ეკონომიკასთან, განუხრელად ხორციელდება. ამ კურსის ახალი დამაჯერებელი დადასტურებაა ამას წინათ ხელმოწერილი შეთანხმებანი სსრ კავშირიდან ნედლეულის მიწოდების შესახებ, გაზსადენის მშენებლობაში თანამშრომლობისა და ჩვენი ქვეყნისათვის ბუნებრივი გაზის, ფოლადის, თუჯის, ცელულოზისა და მერქნის მიწოდების მიზნით სსრ კავშირში სიმძლავრეთა შექმნის შესახებ. ეს შეთანხმებანი დიდმნიშვნელოვანი ნაბიჯია ეკონომიური ურთიერთდახმარების საბჭოს 23-ე სპეციალური სესიის გადაწყვეტილებათა შესრულების საქმეში სოციალისტურ თანამეგობრობაში ინტეგრაციის ბაკალერების შესახებ.

ეჭვი არ გვეპარება, განაგრძობს ტ. ცოლოვი, რომ ეკონომიური ურთიერთდახმარების საბჭოს სპეციალური სესიის გადაწყვეტილებანი ხელს შეუწყობენ მსოფლიო სოციალისტური სისტემის უპირატესობათა უფრო სრულ გამოყენებას, მისი ძალიერებისა და ერთობის განმტკიცებას, მსოფლიოში პროგრესული-სოციალური და ეკონომიური ცვლილებების დაჩქარებას. ისინი აქტიურად შეუწყობენ ხელს ეროვნული ეკონომიკების მოძრაობას სოციალისტური ინტეგრაციის გზით, რაშიც გადამწყვეტ როლს კვლავ საბჭოთა კავშირი შეასრულებს.

ᲡᲐᲥᲘᲣᲑᲘᲚᲘᲗᲝ ᲓᲦᲔᲔᲑᲘ ᲓᲔᲚᲘᲡᲨᲘ

ᲓᲔᲚᲘ, 11 აგვისტო. (საკდესი). ინდოეთ-საბჭოთა კავშირის კულტურული ურთიერთობის განვითარების საზოგადოების სამხრეთ დელის რაიონის განყოფილებამ გუშინ მასობრივი მიტინგი გამართა, რომლითაც დაიწყო ვ. ი. ლენინის დაბადების 100 წლისთავისადმი მიძღვნილი ღონისძიებანი.

როგორც განყოფილების გენერალურმა მდივანმა სუდერშან სობტიმ განაცხადა, დღესასწაულის პროგრამა ითვალისწინებს გამოფენების, მიტინგებისა და სემინარების მოწყობას, ვლადიმერ ილიას-ძე ლენინის ცხოვრებისა და მოღვაწეობისადმი მიძღვნილი კინოფილმების ჩვენებას.

ᲐᲜᲢᲘᲤᲐᲨᲘᲡᲢᲣᲠᲘ ᲛᲘᲢᲘᲜᲒᲘ

ᲑᲝᲜᲜᲘ, 11 აგვისტო. (საკდესი). ᲔᲙᲝᲜᲝᲛᲘᲙᲘᲡᲢᲣᲠᲘ, საფრთხის წინააღმდეგ გერმანიის „ფედერაციული რესპუბლიკის დემოკრატიული საზოგადოებრიობის, დიდ მანიფესტაციად გადაიქცა მიტინგი, რომელიც პროფკავშირული ორგანიზაციების ინიციატივით გაიმართა მანინის ფრანკფურტის „გალუსის“ დარბაზში.

თავდაპირველად ნეონაციისტური ნაციონალ-დემოკრატიული პარტიის მეთაურებს უნდოდათ „გალუსის“ დარბაზში მოეწყოთ თავყრილობა. მას უნდა ჰქონოდა აშკარად გამოხატული პროგრაციული ხასიათი, ვინაიდან სწორედ ამ დარბაზში რამდენიმე წლის წინათ გაიმართა პირველი სასამართლო პროცესი იმ ნაცისტ ჯალათთა ჯგუფის საქმის გამო, რომლებიც მოქმედებდნენ ოსვენციმის ჰიტლერულთა სიკვდილის ბანაკში.

დემოკრატიული საზოგადოებრიობის ზემოქმედების, რომელმაც სრულიად სამართლიანად ეს განზრახვა ფაშიზმის წინააღმდეგ მებრძოლთა ხსოვნის შებღალვად მიიჩნია, ნეონაციისტებს აღარ დაუთმეს დარბაზი.

მიტინგზე, რომელიც ახლა პროფკავშირების მოაწყეს, გაისმა მგზნებარე მოწოდება ნეონაციისტური საფრთხის წინააღმდეგ, ნაციონალ-დემოკრატიული პარტიის ბრიკების წინააღმდეგ ბრძოლაში ყველა დემოკრატისა და ანტიფაშისტის ერთობისათვის.

ᲔᲙᲕᲐᲓᲝᲠᲘᲡ ᲙᲝᲛᲣᲜᲘᲡᲢᲗᲐ ᲒᲐᲖᲔᲗᲘᲡ ᲜᲝᲛᲠᲘ

ᲒᲣᲐᲢᲔᲛᲐᲚᲐ, 11 აგვისტო. (საკდესი). აᲓᲔ ᲓᲐᲬᲧᲝ ᲛᲣᲨᲐᲝᲑᲐᲡᲘ, რომელიც ᲔᲙᲕᲐᲓᲝᲠᲘᲡ ᲙᲝᲛᲣᲜᲘᲡᲢᲗᲐ ᲪᲔᲜᲢᲠᲐᲚᲣᲠᲘ ᲙᲝᲛᲘᲢᲔᲗᲘᲡ ᲞᲚᲔᲜᲣᲛᲘᲡ ᲝᲠᲒᲐᲜᲘᲡ — ᲡᲐᲜᲩᲔᲡ ᲓᲐ ᲡᲐᲮᲚᲗᲐ ᲡᲐᲭᲝᲗᲐ ᲙᲝᲛᲘᲢᲔᲗᲘᲡ ᲬᲔᲠᲘᲡ ᲛᲘᲬᲔᲠᲘᲗ ᲒᲐᲛᲝᲥᲕᲔᲧᲜᲘᲡ ᲛᲔᲪᲘᲜᲐᲠᲝᲗᲐ ᲓᲐᲡᲐᲑᲣᲗᲔᲑᲐᲡᲐ ᲓᲐ ᲛᲘᲜᲘᲭᲔᲑᲘᲡ ᲛᲘᲖᲜᲘᲗ ᲒᲐᲛᲝᲪᲔᲛᲣᲚᲘ ᲞᲠᲝᲒᲠᲐᲛᲐᲡ ᲐᲡᲠᲣᲚᲔᲑᲡ ᲛᲔᲪᲜᲘᲔᲠᲣᲚ-ᲢᲔᲥᲜᲘᲙᲣᲠᲘ ᲣᲠᲗᲘᲔᲠᲗᲝᲑᲘᲡ ᲖᲠᲓᲐᲡᲐ ᲓᲐ ᲒᲐᲜᲛᲢᲙᲘᲪᲔᲑᲐᲡ. ᲡᲝᲪᲘᲐᲚᲘᲡᲢᲣᲠᲘ ᲥᲕᲔᲧᲜᲔᲑᲘᲡ ᲛᲔᲪᲜᲘᲔᲠᲣᲚ-ᲢᲔᲥᲜᲘᲙᲣᲠᲘ ᲣᲠᲗᲘᲔᲠᲗᲝᲑᲘᲡ ᲛᲝᲛᲐᲕᲐᲚᲘ ᲓᲘᲓᲘ ᲨᲔᲡᲐᲫᲚᲔᲑᲚᲝᲑᲔᲑᲘ ᲛᲘᲡᲘᲚᲕᲔᲑᲘᲡ ᲗᲐᲜᲐᲛᲨᲠᲝᲛᲚᲝᲑᲘᲡ ᲓᲐᲡᲐᲮᲚᲗᲐ ᲡᲐᲛᲣᲨᲐᲝᲔᲑᲘᲡ ᲛᲘᲖᲜᲘᲗ ᲒᲐᲜᲘᲮᲚᲓᲔᲑᲐ ᲐᲮᲚᲐ ᲡᲐᲛᲔᲪᲜᲘᲔᲠᲝ-ᲙᲕᲚᲔᲕᲘᲗᲘ ᲙᲕᲚᲔᲕᲔᲑᲘ.

ᲡᲐᲤᲠᲐᲜᲒᲔᲗᲘᲡ ᲙᲝᲛᲞᲐᲠᲢᲘᲘᲡ ᲞᲝᲚᲘᲢᲑᲘᲣᲠᲝᲡ ᲒᲐᲜᲪᲮᲐᲓᲔᲑᲐ

ᲞᲐᲠᲘᲖᲘ, 12 აგვისტო. (საკდესი). ᲤᲠᲐᲜᲒᲘᲡ ᲓᲔᲒᲐᲚᲕᲐᲪᲘᲐ ᲐᲮᲚᲘᲡ ᲓᲐ ᲡᲠᲘᲡᲮᲝᲜᲣᲚᲘ ᲔᲠᲘᲜᲘᲡᲗᲕᲘᲡ ᲛᲗᲐᲕᲠᲝᲑᲘᲡ ᲞᲝᲚᲘᲢᲘᲙᲐᲨᲘ, ᲠᲝᲛᲔᲚᲘᲡᲐᲪ ᲡᲣᲠᲓᲐ ᲛᲣᲨᲐᲝᲑᲓᲐ ᲛᲗᲐᲕᲠᲝᲑᲘᲡ ᲞᲝᲚᲘᲢᲘᲙᲐ, ᲠᲝᲛᲔᲚᲘᲡᲐᲪ ᲡᲣᲠᲓᲐ ᲛᲘᲦᲬᲔᲣᲚᲘᲧᲝ ᲛᲗᲐᲕᲠᲝᲑᲘᲡ ᲞᲝᲚᲘᲢᲘᲙᲘᲡ ᲨᲔᲪᲕᲚᲐ. 1968 ᲬᲚᲘᲡ ᲛᲐᲘᲡᲘᲡᲗᲕᲘᲡ ᲛᲘᲜᲘᲭᲔᲑᲘᲡ ᲛᲘᲛᲓᲘᲜᲐᲠᲔᲝᲑᲐ ᲐᲠᲘᲡ ᲒᲐᲛᲝᲪᲮᲐᲓᲔᲑᲣᲚᲘ ᲡᲐᲠᲔᲖᲘᲡᲢᲠᲝᲡᲗᲕᲘᲡ ᲛᲘᲜᲘᲭᲔᲑᲘᲡ ᲠᲔᲖᲘᲓᲔᲜᲪᲘᲐᲨᲘ, ᲠᲝᲛᲔᲚᲨᲘᲪ ᲛᲝᲜᲐᲬᲘᲚᲔᲝᲑᲓᲜᲜᲔᲚᲘ ᲙᲐᲪᲘᲜᲘᲡ ᲠᲔᲖᲘᲓᲔᲜᲪᲘᲐᲨᲘ, ᲡᲐᲒᲐᲠᲔᲗᲝ ᲡᲐᲥᲛᲔᲗᲐ ᲛᲘᲜᲘᲡᲢᲠᲘᲡ ᲞᲘᲠᲕᲔᲚᲘ ᲛᲐᲒᲘᲡᲢᲠᲘ ᲟᲘᲠᲐᲠᲓᲘ, ᲛᲔᲠᲕᲔ ᲞᲠᲔᲖᲘᲓᲔᲜᲢᲘ ᲞᲘᲔᲠ ᲛᲘᲨᲔᲚᲘ, ᲡᲣᲠᲡᲗᲘᲡ ᲛᲘᲜᲘᲡᲢᲠᲘ ᲮᲔᲠᲮᲘᲠᲓᲘ, ᲛᲔᲗᲠᲔᲛᲔ ᲞᲠᲝᲕᲘᲜᲪᲘᲐ ᲑᲠᲘᲢᲐᲜᲔᲗᲘᲡ ᲙᲝᲚᲝᲜᲘᲐᲨᲘ ᲗᲐᲕᲘᲡᲘ ᲛᲝᲗᲮᲝᲕᲜᲔᲑᲘᲡ ᲓᲐᲙᲛᲐᲧᲝᲤᲘᲚᲝᲑᲘᲡ ᲬᲘᲜᲐᲐᲦᲛᲓᲔᲑ ᲛᲘᲡᲘᲡ ᲛᲘᲛᲐᲠᲗ ᲒᲐᲜᲪᲮᲐᲓᲔᲑᲐ ᲩᲘᲜᲔᲗᲘᲡ ᲡᲐᲮᲚᲗᲐ ᲡᲐᲭᲝᲗᲐ ᲙᲝᲛᲘᲢᲔᲗᲘᲡ ᲬᲔᲠᲘᲡ ᲛᲘᲬᲔᲠᲘᲗ ᲒᲐᲛᲝᲥᲕᲔᲧᲜᲘᲡ ᲛᲔᲪᲘᲜᲐᲠᲝᲗᲐ ᲓᲐᲡᲐᲑᲣᲗᲔᲑᲐᲡ ᲓᲐ ᲛᲘᲜᲘᲭᲔᲑᲘᲡ ᲛᲘᲖᲜᲘᲗ ᲒᲐᲛᲝᲪᲔᲛᲣᲚᲘ ᲞᲠᲝᲒᲠᲐᲛᲐᲡ ᲐᲡᲠᲣᲚᲔᲑᲡ ᲛᲔᲪᲜᲘᲔᲠᲣᲚ-ᲢᲔᲥᲜᲘᲙᲣᲠᲘ ᲣᲠᲗᲘᲔᲠᲗᲝᲑᲘᲡ ᲖᲠᲓᲐᲡᲐ ᲓᲐ ᲒᲐᲜᲛᲢᲙᲘᲪᲔᲑᲐᲡ. ᲡᲝᲪᲘᲐᲚᲘᲡᲢᲣᲠᲘ ᲥᲕᲔᲧᲜᲔᲑᲘᲡ ᲛᲔᲪᲜᲘᲔᲠᲣᲚ-ᲢᲔᲥᲜᲘᲙᲣᲠᲘ ᲣᲠᲗᲘᲔᲠᲗᲝᲑᲘᲡ ᲛᲝᲛᲐᲕᲐᲚᲘ ᲓᲘᲓᲘ ᲨᲔᲡᲐᲫᲚᲔᲑᲚᲝᲑᲔᲑᲘ ᲛᲘᲡᲘᲚᲕᲔᲑᲘᲡ ᲗᲐᲜᲐᲛᲨᲠᲝᲛᲚᲝᲑᲘᲡ ᲓᲐᲡᲐᲮᲚᲗᲐ ᲡᲐᲛᲣᲨᲐᲝᲔᲑᲘᲡ ᲛᲘᲖᲜᲘᲗ ᲒᲐᲜᲘᲮᲚᲓᲔᲑᲐ ᲐᲮᲚᲐ ᲡᲐᲛᲔᲪᲜᲘᲔᲠᲝ-ᲙᲕᲚᲔᲕᲘᲗᲘ ᲙᲕᲚᲔᲕᲔᲑᲘ.

ᲐᲮᲚᲐᲮᲐᲠ ᲛᲝᲗᲕᲐᲠᲘᲡ ᲥᲕᲐ

ᲛᲗᲕᲐᲠᲘᲓᲐᲜ ᲩᲐᲛᲝᲗᲐᲚᲘᲚᲘ ᲥᲕᲘᲠᲘ ᲠᲣᲑ-ᲨᲐᲒ-ᲗᲝᲛᲝᲚᲝᲓᲘᲡᲤᲔᲠᲘ ᲐᲦᲛᲝᲩᲜᲓᲐ ᲓᲐ ᲓᲐᲗᲕᲠᲘᲡᲣᲚᲘᲐ ᲬᲛᲘᲜᲓᲐ ᲛᲢᲕᲠᲘᲗ. ᲛᲐᲗᲒᲐᲜ ᲧᲕᲔᲚᲐᲖᲔ ᲓᲘᲓᲘ 18X13X5 სმ ᲖᲝᲛᲘᲡᲐᲐ.

ᲟᲣᲠᲜᲐᲚ „ᲜᲘᲣᲗᲣᲠᲙᲘ“.

ᲒᲐᲡᲣᲚ ᲮᲣᲗ ᲗᲕᲔᲨᲘ

ᲞᲐᲠᲘᲖᲘ, 11 აგვისტო. (საკდესი). საფრანგეთიდან კაპიტალის გადინებამ — ფრანკის დევალვაციის ერთ-ერთმა მიზეზმა — გასულ ხუთ თვეში კატასტროფული ხასიათი მიიღო. 1969 წლის შვიდ თვეში საფრანგეთის ოქრო — ვალუტის რეზერვები შემცირდა 1.700 მილიონი დოლარით.

როგორც გაზეთი „ეკო“ წერს, უკანასკნელი ოფიციალური მონაცემებით, რომლებიც საფრანგეთის ბანკმა გამოაქვეყნა, ოქროს სახელმწიფო მარაგი და მუქცევადი ვალუტა ახლა შეადგენს 2,8 მილიარდ დოლარს.

ეს რეზერვები 1967 წლის დამლევს შეადგენდნენ 6,8 მილიარდ დოლარს.

ᲞᲠᲝᲢᲔᲡᲢᲔᲑᲘᲡ ᲨᲔᲓᲔᲒᲘ

ᲕᲐᲨᲘᲜᲒᲢᲝᲜᲘ, 12 აგვისტო. (საკდესი). ᲐᲛᲔᲠᲘᲙᲘᲡ ᲨᲔᲛᲠᲗᲨᲔᲑᲣᲚ ᲨᲢᲐᲢᲗᲐ ᲓᲐ ᲡᲐᲣᲭᲠᲝ ᲐᲦᲛᲝᲩᲜᲓᲐ ᲑᲐᲢᲐᲠᲘᲐᲡ ᲠᲔᲡᲞᲣᲑᲚᲘᲙᲐ ᲓᲐ ᲑᲣᲠᲣᲜᲓᲘᲡ ᲙᲝᲚᲝᲜᲘᲐ ᲘᲧᲝ. ᲨᲔᲛᲓᲔᲒ ᲒᲔᲠᲛᲐᲜᲘᲘᲡ ᲙᲝᲚᲝᲜᲘᲖᲐᲢᲝᲠᲘᲗ ᲑᲔᲚᲒᲘᲔᲚᲔᲑᲛᲐ ᲨᲔᲪᲕᲐᲚᲔᲡ — ᲑᲣᲠᲣᲜᲓᲘᲡ ᲑᲔᲚᲒᲘᲘᲡ „ᲡᲐᲛᲐᲜᲓᲐᲢᲝ ᲢᲔᲠᲘᲢᲝᲠᲘᲐᲚᲘᲗ“ ᲘᲧᲝ. ᲞᲝᲚᲘᲢᲘᲙᲣᲠᲘᲗ ᲓᲐᲛᲝᲣᲙᲘᲓᲔᲑᲚᲝᲑᲐᲛ, რომელიც ᲑᲣᲠᲣᲜᲓᲔᲚᲔᲑᲛᲐ მსოფლიოს თავისუფლებისმოყვარე ᲮᲐᲚᲮᲔᲑᲘᲡ ᲛᲮᲐᲠᲓᲐᲭᲔᲠᲘᲗ მოიპოვეს, ძირფესვიანად შეცვალა ᲥᲕᲔᲧᲜᲘᲡ ᲪᲮᲝᲠᲕᲠᲔᲑᲘᲡ ᲧᲕᲔᲚᲐ სფერო. ᲐᲮᲐᲚᲒᲐᲖᲠᲓᲐ ᲠᲔᲡᲞᲣᲑᲚᲘᲙᲐᲛ, რომელსაც კოლონიზატორებმა მემკვიდრეობად სიღატაკე, წერა-კითხვის უცოდინარობა, ეკონომიური ჩამორჩენილობა დუტოვეს, მოკლე ᲮᲐᲜᲨᲘ მნიშვნელოვან წარმატებებს მიაღწია. მომდინარე წლის დასაწყისში დამტკიცდა ეკონომიკის, სახალხო განათლებისა და ჯანმრთელობის დაცვის განვითარების ᲮᲣᲗᲬᲚᲘᲐᲜი გეგმა. ᲑᲣᲠᲣᲜᲓᲘᲡ ᲠᲔᲡᲞᲣᲑᲚᲘᲙᲐᲨᲘ დაწყებითი სკოლების უმრავლესობაში შემოღებულია უფასო სწავლება, განმტკიცდა საშინაო ბაზარი, ფართოვდება კავშირები საგარეო ვაჭრობაში, იქმნება კომერციული და სხვა სახის კოოპერატივები, რომლებიც უფროდაუფრო აქტიურად იბრძვიან ᲥᲕᲔᲧᲜᲘᲡ განთავისუფლებისათვის უცხოური კომპანიების მოძალებისაგან.

• • •

ᲡᲢᲠᲐᲡᲑᲣᲠᲒᲘ: ᲧᲐᲜᲐᲨᲘ მწარმოებელთა მიერ თავიანთი პროდუქციის დემონსტრირება რესპუბლიკის დედაქალაქ ᲑᲣᲓᲐᲞᲔᲨᲗᲘ გამართულ საზეიმო მანიფესტაციაზე. ᲧᲐᲜᲐ ᲑᲣᲠᲣᲜᲓᲘᲡ შემოსავლის ძირითადი წყაროა. ᲧᲕᲔᲚ ᲬᲚᲘᲡ აქ აწარმოებენ 17-18 ათას ტონა ᲧᲐᲜᲐᲡ.

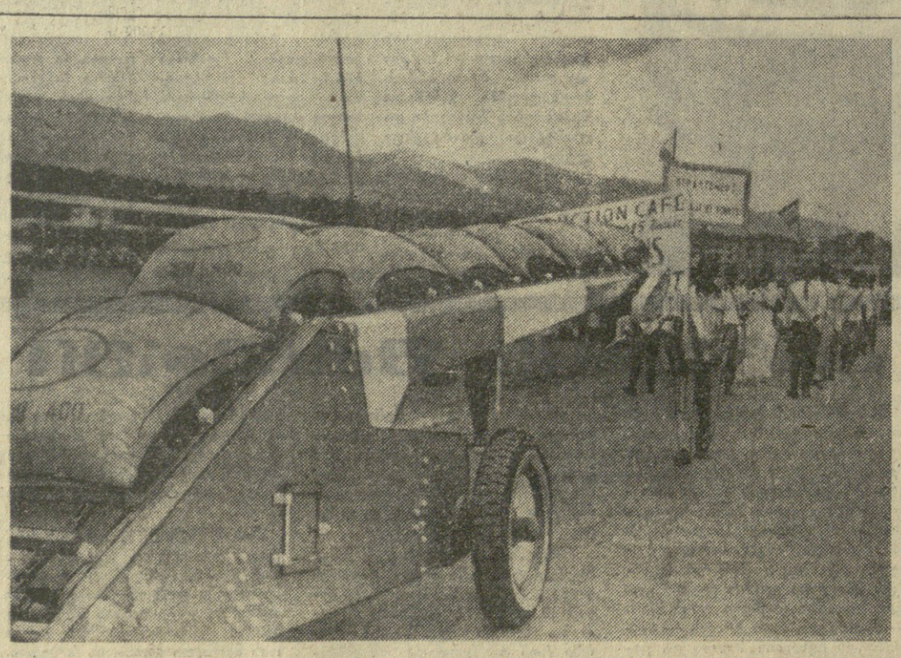

ᲤᲝᲢᲝ Ე. ᲔᲕᲡᲔᲔᲕᲘᲩᲘᲡᲐ. (საკდესის ფოტოკორესპ.).

ᲒᲔᲝᲠᲒᲘᲡ ᲮᲣᲗ ᲗᲕᲔᲨᲘ

ᲐᲛᲐᲜᲘ, 11 აგვისტო. (საკდესი). ᲘᲜᲒᲚᲘᲡᲘᲡ ᲞᲐᲠᲚᲐᲛᲔᲜᲢᲘᲡ ᲬᲕᲔᲠᲛᲐ ᲚᲔᲑᲝᲠᲘᲡტᲛᲐ ᲙᲠᲘᲖᲘᲡᲢᲝᲤᲔᲠ ᲛᲔᲘᲜᲣᲛ ᲐᲛᲔᲠᲘᲙᲘᲡ ᲨᲔᲔᲠᲗᲔᲑᲣᲚᲘ ᲨᲢᲐᲢᲔᲑᲘᲡ ᲗᲕᲘᲗᲝᲛᲤᲠᲘᲜᲐᲕᲘᲡ ᲛᲘᲖᲜᲘᲗ ᲐᲛᲔᲠᲘᲙᲘᲡ ᲨᲔᲔᲠᲗᲔᲑᲣᲚᲘ ᲨᲢᲐᲢᲔᲑᲘᲡ ᲣᲬᲧᲝᲑᲐ ᲣᲬᲧᲝᲑᲓᲐ „ᲣᲐᲠᲘᲪᲘᲪᲘᲝᲜᲘᲡტᲣᲠᲘ ᲡᲐᲛᲐᲠᲗᲚᲝᲑᲘᲡ“. ᲓᲦᲔᲡ ᲘᲝᲠᲓᲐᲜᲘᲘᲡ ᲓᲔᲓᲝᲤᲐᲚᲐᲥᲐᲨᲘ ᲛᲘᲛᲦᲔᲠᲚᲘᲡ ᲬᲕᲠᲛᲐ ᲚᲔᲑᲝᲠᲘᲡტᲛᲐ ᲙᲠᲘᲖᲘᲡᲢᲝᲤᲔᲠ ᲛᲔᲘᲜᲣᲛ ᲐᲛᲔᲠᲘᲙᲘᲡ ᲨᲔᲔᲠᲗᲔᲑᲣᲚᲘ ᲨᲢᲐᲢᲔᲑᲘᲡ ᲞᲠᲔᲖᲘᲓᲔᲜᲢᲘᲡ ᲠᲘᲩᲐᲠᲓ ᲜᲘᲥᲡᲝᲜᲘᲡ ᲛᲘᲛᲐᲠᲗ ᲒᲐᲛᲝᲪᲮᲐᲓᲔᲑᲣᲚᲘ ᲛᲘᲡᲘ ᲛᲘᲛᲐᲠᲗ ᲒᲐᲜᲪᲮᲐᲓᲔᲑᲘᲡ ᲛᲘᲖᲜᲘᲗ ᲐᲦᲜᲘᲨᲜᲐᲕᲡ ᲠᲐ ᲛᲡᲝᲤᲚᲘᲝ ᲡᲝᲪᲘᲐᲚᲘᲡᲢᲣᲠᲘ ᲘᲜᲕᲔᲡᲢᲘᲪᲘᲘᲡ ᲒᲐᲜᲣᲠᲔᲚ ᲐᲚᲛᲐᲕᲚᲝᲑᲐᲡ, ᲐᲕᲢᲝᲠᲘ ᲬᲔᲠᲡ:

იმას, რასაც კაპიტალიზმმა თავისი არსებობის რამდენიმე საუკუნის მანძილზე მიაღწია, სოციალისტურმა ქვეყნებმა საბჭოთა კავშირის ყოველმხრივი დახმარებით და ზემოქმედებით 25 წელზე ნაკლები მოანდომეს. სოციალისტური ქვეყნების ეკონომიკა, რომელიც საბჭოთა კავშირის ინტერნაციონალურ დახმარებას ეყრდნობა, ვითარდება განუწყვეტლივ და მაღალი ტემპით.

სოციალისტური თანამეგობრობა შედის თავისი განვითარების ახალ ეტაპში. იგი სულ უფრო მომწიფებული ხდება. უფრო ეფექტურია სოციალისტური ეკონომიკის ხელმძღვანელობის მეთოდები. სულ უფრო მომწიფდა სოციალისტური ქვეყნების მჭიდრო თანამშრომლობის, ეკონომიკის, ინტეგრაციის საჭიროება.

ამ ისტორიული ამოცანის გადაწყვეტაში განსაკუთრებით გაიზარდა ეკონომიური ურთიერთდახმარების საბჭოს როლი, რომელიც იც წელზე მეტია ხელს უწყობს ეკონომიური ურთიერთდახმარების საბჭოს წევრი ქვეყნების ეკონომიური და მეცნიერულ-ტექნიკური ურთიერთობის ზრდასა და განმტკიცებას. სოციალისტური ქვეყნების ძმური თანამშრომლობა და ურთიერთდახმარება შეიცავს ეკონომიური განვითარების უდიდეს შესაძლებლობებს.

ეკონომიური ურთიერთდახმარების საბჭოს წევრი ქვეყნების მრავალმხრივი თანამშრომლობის შედეგად, აღნიშნავს ტ. ცოლოვი, იქმნება ეკონომიური ურთიერთობის სისტემა, რომელშიც შედის წარმოება, საქონელგაცვლა, კაპიტალური მშენებლობა, მეცნიერული კვლევა, სპეციალტა-საკონსტრუქტორო სამუშაოები; ღრმავდება მათი ინტეგრაციის პროცესი.

დიამეტრალურად საწინააღმდეგოდ უდგება სოციალისტური ქვეყნების ეკონომიური ურთიერთობის ხასიათისა და როლის საკითხს მაო ძე-დუნის ჯგუფი. ეს გამოიხატება ეგრეთ წოდებულ საკუთარ ძალებზე დაყრდნობის თეორიით. ამ „თეორიის“ არსია სოციალისტური ქვეყნების ეკონომიური თანამშრომლობისა და ურთიერთდახმარების მნიშვნელობის უარყოფა, დაბშული თვითუზრუნველყოფის ეროვნული სამეურნეო კომპლექსების საჭიროების დასაბუთება. ამ „თეორიის“ პრაქტიკულად განხორციელება ნიშნავს უარის თქმას ეროვნული რესურსების უფრო ეფექტიან გამოყენებაზე, ოპტიმალური ტემპისა და პროპორციების უზრუნველყოფაზე სოციალისტური ქვეყნების განვითარებაში. ამის მაგალითებია ჩინეთის სახალხო რესპუბლიკის ეკონომიკის განვითარების უკანასკნელი წლების საკვალო შედეგები.

ბულგარეთის კომუნისტური პარტიის პოლიტიკას, რომელიც მიზნად ისახავს საერთაშორისო ეკონომიური თანამშრომლობის განვითარებას, საფუძველად უდგის პარტიისა და ბულგარელი ხალხის ღრმა ინტერნაციონალური ტრადიციები. ᲮᲐᲖᲘ, რომელიც ბულგარეთის კომპარტიის ᲪᲔᲜᲢᲠᲐᲚᲣᲠᲘ ᲙᲝᲛᲘᲢᲔᲗᲘᲡ პლენუმის, პარტიის მე-9 ყრილობისა და ბულგარეთის კომპარტიის ᲪᲔᲜᲢᲠᲐᲚᲣᲠᲘ ᲙᲝᲛᲘᲢᲔᲗᲘᲡ ივლისის პლენუმზე ტ. ჟივკოვის მოხსენებაშია დასახული და ითვალისწინებს ჩვენი ეკონომიკის ყოველმხრივ დაახლოებას ეკონომიური ურთიერთდახმარების საბჭოს წევრი სახელმწიფოების ეკონომიკასთან და უწინარეს ყოვლისა საბჭოთა კავშირის ეკონომიკასთან, განუხრელად ხორციელდება. ამ კურსის ახალი დამაჯერებელი დადასტურებაა ამას წინათ ხელმოწერილი შეთანხმებანი სსრ კავშირიდან ნედლეულის მიწოდების შესახებ, გაზსადენის მშენებლობაში თანამშრომლობისა და ჩვენი ქვეყნისათვის ბუნებრივი გაზის, ფოლადის, თუჯის, ცელულოზისა და მერქნის მიწოდების მიზნით სსრ კავშირში სიმძლავრეთა შექმნის შესახებ. ეს შეთანხმებანი დიდმნიშვნელოვანი ნაბიჯია ეკონომიური ურთიერთდახმარების საბჭოს 23-ე სპეციალური სესიის გადაწყვეტილებათა შესრულების საქმეში სოციალისტურ თანამეგობრობაში ინტეგრაციის ბაკალერების შესახებ.

ეჭვი არ გვეპარება, განაგრძობს ტ. ცოლოვი, რომ ეკონომიური ურთიერთდახმარების საბჭოს სპეციალური სესიის გადაწყვეტილებანი ხელს შეუწყობენ მსოფლიო სოციალისტური სისტემის უპირატესობათა უფრო სრულ გამოყენებას, მისი ძალიერებისა და ერთობის განმტკიცებას, მსოფლიოში პროგრესული-სოციალური და ეკონომიური ცვლილებების დაჩქარებას. ისინი აქტიურად შეუწყობენ ხელს ეროვნული ეკონომიკების მოძრაობას სოციალისტური ინტეგრაციის გზით, რაშიც გადამწყვეტ როლს კვლავ საბჭოთა კავშირი შეასრულებს.

ᲞᲝᲜᲜᲘ ᲓᲐ ᲤᲠᲐᲜᲙᲘᲡ ᲓᲔᲕᲐᲚᲕᲐᲪᲘᲐ

ᲑᲝᲜᲜᲘ, 11 აგვისტო. საკდესის კორესპონდენტს ვ. ᲒᲘᲜᲒᲠᲐᲓᲝᲠᲘᲡ გვატყობინებს:

**ᲑᲝᲜᲨᲘ მთავრობის დონეზე მოეწყო თათბირების სერია, რომლებიც მიეძღვნა სავალუტო-ფინანსურ საკითხებში ტაქტიკური ᲮᲐᲖᲘᲡ შემუშავებას ახ

საგაზეთო მშენებლობა

კურორტ მენჯს საპატიო სიგელი

ცხაკაია. (საკ. კორ.). ბალნეოლოგიური კურორტი მენჯი სულ უფრო მეტად პოპულარული ხდება. მისი სახელი დიდი ხანია გასცდა ჩვენი რესპუბლიკის ფარგლებს.

კურორტის კოლექტივი ნაყოფიერად მუშაობს, სისტემატურად აუმჯობესებს ავადმყოფთა მკურნალობას და მომსახურების დონეს. კურორტის კოლექტივი საქართველოს სსრ უმაღლესი საბჭოს სპატიო სიგელით დაჯილდოვდა.

ამას წინათ ცხაკაიას ხალხსო თეატრის შენობაში საქართველოს სსრ უმაღლესი საბჭოს პრეზიდიუმის თავმჯდომარემ ბ. ძოწენიძემ კურორტ მენჯის კოლექტივს საზეიმო ვითარებაში გადასცა სპატიო ჯილდო.

სტუმები წარმოთქვეს კურორტ მენჯის ექიმებმა გ. კალანდარიშვილმა, დ. ხორავამ, რაიონის თავმჯდომარე ქირურგმა ს. შენგელიამ, უფროსმა ექთანმა ვ. არზიანმა, მკსოველმა ზ. ლომიამ, კურორტის დამსვენებელმა ნ. მიქაძემ.

დასასრულ გაიმართა კონცერტი.

სოლაბო საბჭოს — გარდამავალი დროშა

ხობი. (საკ. კორ.). ნაყოფიერად მუშაობს მშრომელთა დეპუტატების ხობის სადაბო საბჭო (თავმჯდომარე ა. ყორშია). აქ 1968 წლის ყველა დავალება და ნაკისრი ვალდებულება გადაჭარბებით შესრულეს, გაიმარჯვეს სოციალისტურ შეჯიბრებაში და დამსახურებულად მოიპოვეს საქართველოს სსრ მინისტრთა საბჭოს და საქართველოს პროფკავშირთა რესპუბლიკური საბჭოს პრეზიდიუმის გარდამავალი წითელი დროშა. ამას წინათ დროშა საზეიმო ვითარებაში გადაეცა სადაბო საბჭოს.

შეჯიბრებაში ჩაბმულნი

გეგეჭკორი. (საკ. კორ.). დღითიდღე უმჯობესდება მშრომელთა კინომომსახურება, ფართოვდება კინოფესტივალი. ამჟამად რაიონში მუშაობს 18 მრომრავი და მეტდმიანი დანადგარი.

გეგეჭკორის კინოფესტივალის კოლექტივმა „ასული ივესი თვის შემოსავლის ფეგმა გადაჭარბებით შესრულა. მოსახლეობაში კარგი ავტორიტეტით სარგებლობენ კინომექანიკოსები შ. სარჩიმელია, დ. ხარებავა, მ. ჩილაგავა, ო. ფირცხალავა და სხვები. სალხინოს კინოთეატრში, ნაჯახოს, ნიგაზეთის, თამაკონის, კიწის, ბაჭიდოს და კოლმეურნეობებში მრომრელები სისტემატურად ნახულობენ ახალ ფილმებს.

თელავის რაიონის სოფელ აკურის კოლმეურნეობა „მოწინავის“ ზვრებში ყურძნის მოსავალს კარგი პირი უჩანს. აკურელმა მევენახეებმა ვალდებულება აიღეს ჰექტარზე 80 ცენტნერი ყურძენი მიიღონ. სურათზე: თელავის სოფლის მეურნეობის სამმართველოს მთავარი აგრონომი მ. მჭედლიშვილი (მარცხნივ) და კოლმეურნეობა „მოწინავის“ მევენახეთა ბრიგადის ბრიგადირი, სოციალისტური შრომის გმირი ნ. ქევხიშვილი ათვალიერებენ ვენახს.

ფოტო **ს. თევზაძისა** და **ი. დავითაშვილისა.** (საქდესის ფოტოქრონიკა).

ჩემო ცაგარელნო ვენახო!

ნარკვევი

ვატარაგელია ცივ-გომბორის ქედს შემოუარა, ბარჯოსხევეს მიაკვლია და ძირს ზვრებით დასერილი უზარმაზარი ალაზნის ველი გამოჩნდა. მაღლობიდან გადაეყურება ამწვანებულულ ველსა და სოფლებს, იქ არც ხმაური იგრძნობა, არც მოძრაობა. ვერცხლისფრად მოელამპალებს ალაზანი მწვანე ველზე და ამ უმოძრაობაში მეჩვენება, რომ სინამდვილეს კი არ ვეუყურებ, არამედ უზარმაზარსა და ულამაზეს ნახატს, თვით ბუნებისა და ადამიანის ხელქმნილს, მკრე შორს, სადღაც გამოჩნდა რუხი კვამლი, მზეზე გაელვება მიმაკვლია მახქანამ და მყისვე შეეგრძენ ის ხმაური, ის მოძრაობა, რომელიც არ ისმის შორიდან, მაგრამ იგრძნობა. იქ, ზვრებში, ცხოვრება დუღს, ადამიანი ეპყრობა მიწას, შეილვით ელოლიავება მრავალფეროვანდალაბნილ ვენახს, ბეერჯერ მტრისგან აჩეხილს, მაგრამ მაინც გამრავლებულს, გახარებულს. ვეუყურებ ყოველივე ამას და უნებურად მახსენდება დიდი კობზარი, გულიდან ამოხეთქილი სიტყვებით რომ გამოხატა თავისი უსაპირო სიყვარული შრომელ მზარისადმი: „ოჰ, ჩემო სიყვარელო მზარეკ, ჩემო ბედისწერავ!“.

რთველობისას კახეთში სტუმრობა ხშირდება, ყველას უნდა ერთხელ კიდევ ნახოს ამ კეთილ შემოდგომის ხვავი და ბარაქა. მართლაც კარგია აქაური შემოდგომა, მაგრამ ვისაც არ უნახავს შემოდგომა, არ უნახავს ამ დროს როგორ შრომობს ზვარში მევენახე, როგორ დალოლიავებს ვენახს, რა ბეჯითად დასტრიალებს მას, ის ვერ გაიგებს შემოდგომის მადლსა და გეშოს. ვის უნახავს გაგანია სიცხეში მდგომი მევენახე ზურგზე აპარატმოკიდებული, ოფლში გახვეჭული რომ წამლის ვენახს და თან ღიღინებს. მარტოდ მარტო ღიღინებს: ეს გულიდან წამოსული მდორე სიმღერა ნანახავით იამის. ეს ვიზის სიმღერაა, ეს ის სიმღერაა, დედა რომ თავის პირმშოს უმღერის, ბედნიერი იყავი და მალე დაგაჭაკაცდო, განგაგების ალაპ გაშოროს ყველა ხიფათი და ფათერაკი.

ეს ხიფათი და ფათერაკი შემთხვევით არ გვიხსენებია.

ადრეული გაზაფხულიდან შემოდგომამდე, ვიდრე მოსავალი დაბინავდება, მუშაობენ სასოებით მიშტერებია ცას. როცა ღრუბელი აიმლება და ელვეკენ დაიწყება, სოფელში უცნაური სიჩუმე ჩამოვარდება. დიდი თუ პატარა, ქალი თუ კაცი ცას შეაყურებს, მისი გონება ვენახს დასტრიალებს. ფულოლოდ ზამოუშეს სეტყვა და რამდენიმე წუთში დედამიწას გადაათეთრებს. ვის უნახავს მაინც მევენახის გამტკნარებული, გარინდებული სახე, ვის ჩაუხედავს ამის გულში, რა ორომტრიალია! მთელი წლის ნაშრომი და ნაკაფი ერთ წუთში დაეხლეჩა. ყოველივე ამის დამნახავმა შეეძლება იფიქროს, გულს როგორ არ იყრის აქაური კაცი ვენახზეო. მაგრამ მევენახე ამას ფიქრითაც არ გაიფიქრებს. ვაზი მისთვის შვილისადარია. ეს სულის სიმტკიცე და ვაზის სიყვარული საუკუნეების მანძილზე იკვეთებოდა. ათასმა მოძღვრმა ვერ გატეხა, ვერ დათრგუნა იგი, პირიქით გაკაჟებულ, უფრო შეაყვარა ვაზი, როგორც თავისი მიწა, როგორც თავისი ენა.

გადაივლის ღრუბელი, დაწყნარდება ყოველივე, გავა მევენახე ზვარში, გადახედავს სეტყვიანგან გატეხილებულ ვაზს, ერთს ამოიგრძნებს და ეუბნოდ დაეყრდნობა სარს. მაგრამ ფარხმალს ოდინ დაჰყრის. უფრო გაჯიუტებული, გაუტეხელი დაფაცურდება, მასთან ერთად მთელი სოფელიც დაფაცურდება, ეს დიდი ხნის გამომუშავებული, დაუწყვეტელი ანონია. დაიყენებენ წამალს, მოსწყვლიან ნასეტყვ ვენახს, მაინც მეაფრქვევენ გოგირდს, როგორც დაკოდილ შვილს, ისე დასტრიალებენ ვაზს თავზე, იარებს უშუშებენ.

მთელი წელი ასე უვლის ნასეტყვ ვენახს, უფრო ბეჯითად, უფრო ერთგულად. პირდაპირ საოცარია, მან იცის, რომ ნასეტყვი ვენახი იმ წელს მოსავალს ალარ მისცემს, შეესაძლოა არც მეორე წელს მოისხას ყურძენი, მაგრამ მაინც უვლის. ეს ჩვენი მემკვიდრეობით აქვს მას გადმოცემული. უვლის ვენახს არა სარგებლიანობის თვალსაზრისით, არამედ მოშავლის რწმენით, იმ სიყვარულის კარნახით, ვაზის მიმართ ოდითგანვე რომ დაჰყოლია. არ ვიცი, ეს ჩვენი, ეს სიჯიუტე, ვაზის ან სხვა მცენარისადმი ასეთი ერთგულება კიდევ თუ სადმე ახასიათებთ, მაგრამ ერთი კი ფაქტია, ამ სიჯიუტემ, მომავლის ასეთმა რწმენამ გადალახინა ვაზიც და მიწაც.

მახსენდება ალბერელი აგრონომის ღურმიშხან გოჩიაშვილის ნათქვამი: შარშან, როცა განმეორებით დაეის ეტყვეთ, ალარ მეგონა, თუ ხალხს ვენახებისაკენ კიდევ გული გამოსწევდა. მაგრამ თავისთან, შეუხსენებლად გავიდნენ ზვრებში და დაიწყეს მუშაობა. იცის მეევნახემ, რომ მაინც დაეფასებს ვაზი შრომას.

ვინც კახეთის წარსული იცის, იცის მისი ისტორია, ვინც კარგად დაჰკვირვებია აქაურ ადათსა და ჩვევას, ეს ამბავი არ ეუცხოვება.

მაგონდება ბიძაჩემი, მოხუცი გლეხკაცი, გატაცებით რომ უამბობდა, სადაც კახელი კაცი იყო, იქ ვაზიც ხარობდა, ვაზი მისა ძე, მისი შვილისული, მისი დამმარხავი, მისი იმედი, ჭირში შემშველი-ვათებელი, ლხინის ეშხი და მარილი! მტერს უძლეავა კახეთი, აუკაფავს ვაზი, მაგრამ აქაური, კაცის სული ვერ მოუდრეკია, ნასხლარზე ისევ სახლი ამენგბული, ნავენახარზე — ვენახი.

ყოველივე ამის შემდეგ ვით გაგიკვირდებთ, რომ აქაური მეევნახე გულს არ გაიტეხს ერთი წლის მოუსავლიანობით. მაინც ჯიუტად, ბეჯითად მოუვლის ვაზს და გაიხარებს მოსავლით, მაინც დაუფასებს ვაზი შრომას, გარჯას.

ადრეული გაზაფხულიდან ზამთრის პირამდე ზვარში ტრიალებს მევენახე, არც მწველი მზის სიცხეს ეპუება, არც ავდარს. აგრარიანობისას ხომ განსაკუთრებული სიბეჯითე უნდა ვენახს. ასეთი სიბეჯითით და სიყვარულით შრომობენ კარდანახელები თუ ველისციხელები, აკურელები თუ წინანდლელები, ჩუმლაყელები თუ იყალთოელები, ყველანი მთელ კახეთში.

გურჯაანის რაიონი, ჩუმლაყელაბაზალ, თვალის სამებლად შეფენილა მაღლობზე ათასორასკომლიანი სოფელი. გურჯაანის რაიონი ვენახით ამაყობს. საქართველოს არცერთ რაიონში იმდენი ვაზი არ არის, რამდენიც აქ. შარშან გურჯაანელებმა სახელმწიფოს 47.000 ტონა ყურძენი მიჰყიდეს, გეგმას 6.000 ტონით გადააჭარბეს. ეს დიდი წარმატება სწორედ იმ სიჯიუტემ, იმ სიბეჯითემ განაპირობა, აქაურ მევენახეს რომ დაჰყოლია თან. თუ ერთ წელს ერთგან დაისეტყვება ვენახი, თუ ვაზს მოგლეს არ დაიკლებ, მეორე წელს მაინც გასახელებს.

რაიონის წარმატებაში დიდი წილი მიუძღვის ჩუმლაყელებსაც. ჩუმლაყელი კაცის ზელგარკვლობამ და შრომამ დაამშვენა სოფელი, კეთილმოწყობილი გახადა. კარგად იცის ჩუმლაყელმა კოლმეურნემ, რომ ეს სიკეთე ვაზმა მოიტანა, ესოდენ რომ ფუყარს ... ბოლო წელი ჩუმლაყელთა ზვრებზე 380 ჰექტარით გაფართოდა. ამჟერად ვენახს 620 ჰექტარი უჭირავს და აქედან ნახევარზე მეტი სრულმოსავლიანია.

კოლმეურნეობას სათავეში უდგას ვლადიმერ ტატიაშვილი, კაცი უნარიანი, გამრჯე და შრომმოსოყვარე, მისი ცხოვრების გზა საკმაოდ მდიდარია, უმუშავია კოჰკავშირის გურჯაანის რაიკომის პირველ მდივნად, პარტიის რაიკომის განყოფილების გამგედ, ხოლო 1960 წლის იანვრიდან ჩუმლაყის კოლმეურნეობას მეთაურობს. იგი ამჟერად საბჭოთა კავშირის უმაღლესი საბჭოს დეპუტატია.

ჩუმლაყში თერთმეტ მევენახეს უმშვენებს მკერდს სოციალისტური შრომის გმირის ოქროს ვარსკვლავი, ხოლო უამრავი ორდენ-სანნი აჭიან. აი რა სკეთე მოუტანია მათ ვაზმა, როგორ დაუფასებთ შრომა.

შარშან ჩუმლაყელებმა 2.600 ტონა ყურძენი მიჰყიდეს სახელმწიფოს და გეგმას 80 ტონით გადაჭარბეს.

წელს ადრიდანვე დაიჯირეს თადარიგი ჩუმლაყელებმა, ადრე გაზაფხულზევე ახმაინდა ზვარი, აკუკეფდნენ სახნავი თუ საწმალი მანქანები. და აჰა, შრომის ნაყოფიც, ბარაქიანად მოისხა ვაზმა, გაახარა მევენახის გული, მაგრამ ერთ დღეს „ცივიდან“ აიმალა ცავი ღრუბელი და სეტყვამ წამოუშინა. ჩუმლაყელთა ზვრების ნაწილი დაისეტყვა. მევენახეები სულით არ დაცემულან. პირიქით, უფრო ბეჯითად, უფრო სიყვარულით შეუდგნენ ნასეტყვი ვენახის მოვლა-პატრონობას, რომ ვაზი არ დაიჩაგროს, რომ მომავალ წელს ბარაქიანად მოისხას.

ძველო სახელოვანი მევენახეებო ივანე ნაცვლიშვილო, ორდენოსანო დავით მღებრიშვილო, თამარ მახსურაძეკ, მიხეილ ოსიაშვილო, უხვი მოსავლის ოსტატებო, გმირებო და ორდენოსნებო, ომიანებო და ვარაზაშვილებო, ვაზის მოტრფიალენო, ომრომეთ მშვიდად, ძველებური სიჯიუტით ... ქვენც იცავ რაც გაგაჩენ. ... მას დაგიფასებ.

აგარ აკურელთა ზვრებიც.

ზაფხულის სიცხეს ლაის დედა მწვანეთეთრად ცხელი ბილი ასაფარებს ... ბილ ... ბილ ... ბილ

საგუნდო გალობის სიმაღლე

საქართველოს სახელმწიფო კაპელის კონცერტებზე

საკონცერტო სეზონის მიწურულში დიდი ესთეტიკური სიამოვნება და სიხარული მოგვანიჭა საქართველოს სახელმწიფო კაპელის კონცერტმა, თბილისის სახელმწიფო კონსერვატორიის დიდ დარბაზში რომ გაიმართა. მსმენელებმა მას ერთსულოვანი შეფასება მისცეს; ეს იყო საუკეთესო კონცერტი, რომელიც კი ოდესმე გაუმართავს ჩვენს კაპელას — როგორც სამემსრულებლო დონის, ისე რეპერტუარის სირთულისა და მრავალფეროვნების მხრივ.

შეიძლება გაგვაკვირვოს საკითხის ასეთმა დასმამ, რამდენადაც საქართველოში — უნიკალური ხალხური საგუნდო კულტურის ქვეყანაში სავსებით ბუნებრივია გვყავდეს პირველხარისხოვანი კაპელა. სწორია, მაგრამ ნუ დავივიწყებთ, რომ ხალხური სიმღერა სულ სხვა პრინციპებს ემსახურება ვიდრე კლასიკური კაპელური გალობა, ამ უკანასკნელს კი ჩვენში ხანგრძლივი ტრადიციები არა აქვს. თვით სახელმწიფო კაპელის არსებობაც 25 წელს ძლივს ითვლის. თქმა არ უნდა, ჩვენ გვახსოვს ქართული კაპელის კარგი გამოსვლები ა. ჩიმაკაძის „ქართლის გულის“, ო. თაქთაქიშვილის „რუსთაველის ნაკვალევზე“, კ. ორფის „კარმინა ბურანას“, გ. სვირიდოვის „პათეტიკური ორატორიის“ და ზოგიერთი სხვა ნაწარმოების შესრულებით, მაგრამ უნდა ითქვას, რომ კაპელა ბოლო ხანებამდე მაინც არ სარგებლობდა ჩვენს მუსიკალურ საზოგადოებრიობაში მაღალი მხატვრული ავტორიტეტით. ამის მიზეზი კი, პირველ ყოვლისა, იმაში მდგომარეობს, რომ წლების მანძილზე კაპელა არ მართავდა დამოუკიდებელ „სოლო“ კონცერტებს (ერთადერთი გამონაკლისია ორი წლის წინათ გამართული ქართული საგუნდო მუსიკის საღამო).

უკანასკნელი წლების მანძილზე კაპელას ხელმძღვანელობს ნიჭიერი მუსიკოსი გურამ ბაქრაძე, იგი უშუალოდ კონსერვატორიიდან მოვიდა აქ და დაიწყო მუშაობა ჯერ დირიჟორად, ხოლო შემდეგ სამხატვრო ხელმძღვანელად. შეიძლება ითქვას, რომ კაპელა ოზრდებოდა თავის ხელმძღვანელთან ერთად. ორი წლის წინათ გამართულმა ქართული საგუნდო მუსიკის კონცერტმა დაგვანახვა, რომ გ. ბაქრაძის სა-

□

ამდენიმე ხნის წინათ თბილისში მოეწყო კულტურის ძეგლთა დაცვის საზოგადოებათა საკავშირო თათბირი საბჭოთა კავშირის ყველა კუთხის წარმომადგენელთა მონაწილეობით. პროგრამა ითვალისწინებდა არა მარტო შოხსენებებსა და მსჯელობას, არამედ საქართველოს კულტურის საგანძურის გაცნობასაც. სტუმრებმა დაათვალიერეს თბილისის მუზეუმები, მცხეთის ჯვარი და სვეტიცხოველი, შემდეგ კი თათბირის მრავალრიცხოვანი მონაწილენი სამთავისში გაემგზავრნენ. იქ, XI საუკუნის შესანიშნავ ტაძარში, გაიმართა კონცერტი, რომელშიც მონაწილეობდნენ თბილისის კონსერვატორიის სტუდენტთა მოტეტი, საქართველოს ფილარმონიის კამერული ორკესტრი, უკვე სახელმოხვეჭილი „გორდელა“ და, სულ ბოლოს, საქართველოს სახელმწიფო კაპელა. ტაძარი საკმაოდ იყო ხალხით: კონფერენციის დელეგატთა გარდა, კონცერტს სამთავი-

ხით ჩვენ გვყავს კარგი გემოვნების, მხატვრული აღღოსა და შემოქმედებითი ტემპერამენტის მქონე მერსედესი ტიული მუსიკოსი. ამაში კიდევ ერთხელ და მტკიცედ დავრწმუნდით სარეცენზიო კონცერტზე. უკვე თვით შესრულებული ნაწარმოებების ჩამოთვლა მეტყველებს კოლექტივისა და მისი ხელმძღვანელის ფართო მხატვრულ ინტერესებსა და საშემსრულებლო მეცადინეობებზე.

კონცერტის პროგრამაში წარმოდგენილი იყო ქართული საგუნდო კლასიკა სულხანშვილის „ქორალისა“ და „გუთნურის“ და ფალიაშვილის „აბიო მეფის“ სახით, თანამედროვე ქართველი ავტორების ნაწარმოებები: ლაღიძის „მელის ვარძია“, ნაწილი თაქთაქიშვილის ორატორიიდან „რუსთაველის ნაკვალევზე“. მაჭავარიანის „დოლური“, ჩიმაკაძის „ფიროსმანი“, გორდელის „ლოცვა ავთანდილისა“, ძველი ოსტატები: პალესტრინა („მოტეტი“) და ჰენდელი („ალილუია“), რომანტიკოსი კომპოზიტორები: შუბერტი („ზაფხულის საღამო“), შუმანი („საღამოს სიმშვიდე“), ლისტი („ავე მარია“), ვაგნერი (გუნდი ოპერა „რიენციდან“). აღსანიშნავია, რომ მთელი უცხოური პროგრამა, სადაც უნდა გამოიყოს ლისტის ძალიან რთული ნაწარმოები, პირველად შესრულდა თბილისში. აქ არა გვაქვს საშუალება შევეხოთ ყოველ ნაწარმოებს ცალცალკე. ვიტყვით მხოლოდ, რომ კაპელამ გამოაჯანირა წყობის სიწმინდე, „თბილი“ ტემბრი, დინამიკური გრადაციების სიმდიდრე, კომპაქტური ხმოვანება, საკმარისი მოქნილობა. კონცერტში მონაწილეობა მიიღო საქართველოს სსრ დამსახურებულმა არტისტმა ვ. მგალობლიშვილმა (ორღანი).

კონცერტის წარმატებამ არ უნდა დაგვაყოვნოს იმ ამოცანების სირთულე, რომლებიც დგას კაპელის კოლექტივისა და მისი ხელმძღვანელის წინაშე. აუცილებლად საჭიროა ამ მხატვრული დონის არათუ შენარჩუნება, არამედ მისი შემდგომი ამაღლებაც. ეს კი კოლექტივის ძალთა სრულ მობილიზაციას და საკმისადმი ემოციასტურ დამოკიდებულებას მოითხოვს. ამავე დროს, არ შეიძლება თვალი დაგხუჭოთ იმ სიძნელეებზე, რომლებიც

□

სის მკვიდრნიც ესწრებოდნენ. შთაბეჭდილება დიდი და ამაღელვებელი იყო. კიდევ ერთხელ თვალნათლივ გამოჩნდა, როგორი ფასდაუდებელი განძია ჩვენი ერთგნული საგუნდო კულტურა — ხალხური მრავალმხრივი სიმღერები, საგალობლები და პროფესიონალ კომპოზიტორთა თხზულებებიც (იმ დღეს კონცერტის ნამდვილი კულმინაცია იყო ნიკო სულხანიშვილის ბრწყინვალე „ქორალი, რომელიც კაპელამ შეასრულა).

ასეთივე განცდა და შთაბეჭდილება იყო, როდესაც კონსერვატორიის დიდ დარბაზში ჩვენი სახელმწიფო კაპელის კონცერტი გაიმართა. ეს კონცერტი — მისი მშვენიერად გაბაზრებული პროგრამა, თვით შესრულების მხატვრული დონე — დიდად სერიოზული შრომისა და საქმის თავდადებული სიყვარულის ნაყოფი იყო.

აკადემიური საგუნდო კაპელები და, საერთოდ, საგუნდო სიმღერა, რა-

ბრკოლებდა და ახლაც აბრკოლებს კაპელის შემოქმედებითის პროგრესს: საკავშირო ნორმატივებს ჩამორჩება კაპელის საშტატო განრიგი და მატერიალური ბაზა, რაც აფერხებს კაპელის შემადგენლობაში მაღალპროფესიული მომღერლების მოზიდვას. უკეთესი მერმისის მოლოდინში (შენდება ფილარმონიის საკონცერტო შენობა) კაპელა მეცადინეობს ერთ ოთახში, რის გამო შეუძლებელი ხდება ჯგუფებთან დამოუკიდებელი მუშაობა. შედეგია ახალი ნაწარმოების შესწავლის ნელი ტემპი. კონსერვატორიის სტუდენტებით გუნდის დაკომპლექტების პრაქტიკა საშუალებას არ იძლევა მოელწყოს ხანგრძლივი გასტროლები რესპუბლიკის ფარგლებს გარეთ, რაც ყოველი საშემსრულებლო კოლექტივის მხატვრული ზრდის ერთ-ერთი მნიშვნელოვანი სტიმულია. კაპელა მონაწილეობას იღებს ყველა საზეიმო სადღესასწაულო ღონისძიებაში, ძალიან არის დაბანდებული „გამოყენებითი“ ჟანრების (კინო, თეატრი) სფეროში მუშაობით, რაც აგრეთვე ნაკლებ დროს უტოვებს კოლექტივს პროფესიული სრულყოფის საკითხებზე მუშაობისათვის.

დიდი ხანია მოგზიფდა საკითხი, რომ საქართველოს რადიოსა და ტელევაუწყებლობის კომიტეტთან დაარსდეს საბუნდო კაპელა, რაც სახელმწიფო კაპელას განტვირთავდა ყოველდღიური მობილური ამოცანების შესრულებისაგან და მას დრმა, გეზმაზომიერი მუშაობის გზით წარმართავდა. ეს იძლებოდა ამავე დროს მშვენიერი საშემსრულებლო ბაზა ჩვენი კომპოზიტორების ახალ ნაწარმოებთა შესრულებისა და პროპაგანდისათვის.

საგუნდო გალობის სიტკბომ, რომელიც კაპელის კონცერტმა განგვაცდევინა, ბუნებრივად მიგვიყვანა ჩვენი მუსიკალური ცხოვრების აქტუალურ საკითხებზე მსჯელობამდე. მათი გადაწყვეტა კიდევ უფრო წასწევს წინ და დაამშვენებს ქართულ მუსიკალურ ხელოვნებას.

გ. ტორაძე,
ხელოვნების დამახასიათებელი მოღვაწე, საქართველოს კომპოზიტორთა კავშირის მდივანი.

□

გორც ცნობილია, მარტო მუსიკალური კულტურის მაჩვენებელი კი არ არის, არამედ საერთოდ ერის კულტურული დონისაც.

ცნობილია ისიც, რომ ქართული გუნდები, წარსული საუკუნის ბოლო ათული წლებიდან, ეროვნულ ქართული კულტურის აქტიურ პროპაგანდას ეწეოდნენ და ეროვნული თვითმეგზნების გაღვივებას ემსახურებოდნენ.

ჩვენ ვფიქრობთ, არანაკლებ მნიშვნელოვანი მოვალეობა აკისრია საქართველოს სახელმწიფო კაპელას დღეს. და იგი მით უფრო კარგად შეასრულებს თავის ძნელ და საპატიო როლს, რაც უფრო მეტ გულისხმიერებას გამოვიჩენთ ჩვენ ყველანი მის მიმართ, რაც უფრო აქტიურად დაუჭერს მხარს მის მოღვაწეობას ჩვენი ფართო საზოგადოებრიობა.

ვ. ბერიძე,
ხელოვნებათმცოდნეობის დოქტორი.

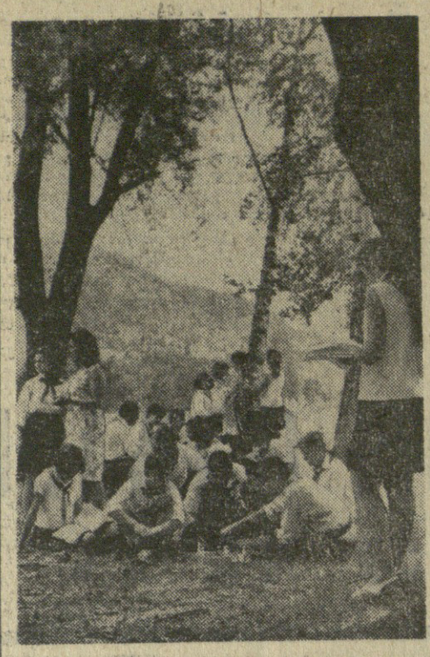

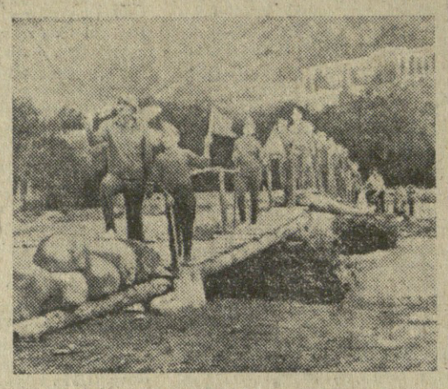

ფოტო ვ. მორგუნოვისა.
(საქდისის ფოტოქრონიკა).

საუკეთესო ბანაკი

მხიარულად და საინტერესოდ ატარებენ არდადეგებს თბილისის დიმიტროვის სახელობის საავიაციო ქარხნის მუშა-მოსამსახურეთა ბავშვები, რომლებიც ისვენებენ ჯავაში, თავიანთ პიონერთა ბანაკში. აქ ზაფხულს ატარებს 370 პიონერი და მოსწავლე. მათ განკარგულებაშია სპორტული მოედნები, მხატვრული თვითმოქმედების წრეები, ლიტერატურული, ისტორიული და გეოგრაფიული სექციები, მინიატიურების თეატრი. სამუდამოდ დაახსოვდებათ ბავშვებს საინტერესო ტურისტული ლაშქრობები თვალწარმტაცი ტყეების მთიანი ბილიკებით, ლიახვის ხეობაში, ეჭსკურსიები სამხრეთ ოსეთის ისტორიული ძეგლების დასათვალიერებლად.

ბანაკის ტერიტორია გაფორმებულია მხატვრულ სტენდებით, რომლებიც ასახავენ ვ. ი. ლენინის ცხოვრებასა და შემოქმედებას, პიონერული ორგანიზაციის ისტორიას.

გასულ წელს რესპუბლიკურ კონკურსზე ჯავის ავიამშენებლების პიონერთა ბანაკში დაიკავა პირველი ადგილი, მიიღო ვიმპელი — „რესპუბლიკის საუკეთესო ბანაკი“ და პირველი ხარისხის დიპლომი.

• • •

სურათებზე: (ზემოთ მარცხნივ) სასიამოვნოა ზაფხულის ცხელ დღეს დასვენება ლიახვის პირას ხეთა ჩრდილში. პიონერული კორესპონდენტები ამზადებენ კედლის მორიგ გაზეთს. (ქვემოთ მარცხნივ); ნორჩი ტურისტები ბიდზე მდინარ ლიახვზე.

3. გომელაური

გარდაიცვალა რესპუბლიკის დაბსახურებული მეტყევე, სოფლის მეურნეობის მეცნიერებათა კანდიდატი, საქართველოს სსრ მინისტრთა საბჭოს სატყეო მეურნეობის სახელმწიფო კომიტეტის კოლეგიის წევრი, მთავარი მეტყევე, ტყით სარგებლობის და ტყეთმოწყობის სამმართველოს უფროსი, სკკპ წევრი 1939 წლიდან ვახტანგ ბიორგის-ძე გომელაური.

ვ. გომელაური დაიბადა 1909 წელს წითელწყაროს რაიონის სოფელ მორწყანში. საშუალო განათლება სიღნაღში მიიღო. 1926 წელს შევიდა თბილისის სახელმწიფო უნივერსიტეტის აგრონომიული ფაკულტეტის სატყეო სპეციალობაზე. 1930 წელს წარჩინებით დასრულა თბილისის სატყეო ტექნიკური ინსტიტუტის სატყეო-სამეურნეო ფაკულტეტი და სწავლა განაგრძო ასპირანტურაში, რომელიც 1933 წელს დაამთავრა.

1933 წლიდან ვ. გომელაური მუშაობას იწყებს ჯერ თბილისის სატყეო-ტექნიკური ინსტიტუტის ასისტენტად, შემდეგ — სხვადასხვა თანამდებობაზე მუშაობს საქართველოს სატყეო მრეწველობის კომისარიატში ტყის მოვლის განხრით, ხოლო 1935 წლიდან ინიშნება გორის სატყეოში რაიმეტყეოდ. 1937 წელს ვ. გომელაური სამუშაოდ გადმოპყავთ საქართველოს სატყეო მრეწველობის კომისარიატის ცენტრალურ აპარატში, სადაც 1941 წლამდე დაჰყო სხვადასხვა პასუხისაგან თანამდებობაზე.

1941 წელს დიდი სამამულო ომის დაწყებისთანავე ვ. გომელაური სამშობლოს დამცველთა რიგებშია. პირველი საბრძოლო ნათლობა ყირიმში მიიღო. შემდეგ მონაწილეობს სევასტოპოლის დაცვის ცხარე ბრძოლებში, სადაც მძიმედ დაიჭრა. განკურნების შემდეგ 1942 წლის ბოლოს დაინიშნა საქართველოს სატყეო მრეწველობის კომისარიატის საკურორტო ტყეების სამმართველოს უფროსად, ხოლო 1946 წლიდან — საქართველოს სსრ მინისტრთა საბჭოს სატყეო მეურნეობის სახელმწიფო კომიტეტის კოლეგიის წევრი, მთავარი მეტყევე, ტყით სარგებლობის და ტყეთმოწყობის სამმართველოს უფროსი, სკკპ წევრი 1939 წლიდან ვახტანგ ბიორგის-ძე გომელაური.

ვ. გომელაური დაიბადა 1909 წელს წითელწყაროს რაიონის სოფელ მორწყანში. საშუალო განათლება სიღნაღში მიიღო. 1926 წელს შევიდა თბილისის სახელმწიფო უნივერსიტეტის აგრონომიული ფაკულტეტის სატყეო სპეციალობაზე. 1930 წელს წარჩინებით დასრულა თბილისის სატყეო ტექნიკური ინსტიტუტის სატყეო-სამეურნეო ფაკულტეტი და სწავლა განაგრძო ასპირანტურაში, რომელიც 1933 წელს დაამთავრა.

1933 წლიდან ვ. გომელაური მუშაობას იწყებს ჯერ თბილისის სატყეო-ტექნიკური ინსტიტუტის ასისტენტად, შემდეგ — სხვადასხვა თანამდებობაზე მუშაობს საქართველოს სატყეო მრეწველობის კომისარიატში ტყის მოვლის განხრით, ხოლო 1935 წლიდან ინიშნება გორის სატყეოში რაიმეტყეოდ. 1937 წელს ვ. გომელაური სამუშაოდ გადმოპყავთ საქართველოს სატყეო მრეწველობის კომისარიატის ცენტრალურ აპარატში, სადაც 1941 წლამდე დაჰყო სხვადასხვა პასუხისაგან თანამდებობაზე.

1941 წელს დიდი სამამულო ომის დაწყებისთანავე ვ. გომელაური სამშობლოს დამცველთა რიგებშია. პირველი საბრძოლო ნათლობა ყირიმში მიიღო. შემდეგ მონაწილეობს სევასტოპოლის დაცვის ცხარე ბრძოლებში, სადაც მძიმედ დაიჭრა. განკურნების შემდეგ 1942 წლის ბოლოს დაინიშნა საქართველოს სატყეო მრეწველობის კომისარიატის საკურორტო ტყეების სამმართველოს უფროსად, ხოლო 1946 წლიდან — საქართველოს სსრ მინისტრთა საბჭოს სატყეო მეურნეობის სახელმწიფო კომიტეტის კოლეგიის წევრი, მთავარი მეტყევე, ტყით სარგებლობის და ტყეთმოწყობის სამმართველოს უფროსი, სკკპ წევრი 1939 წლიდან ვახტანგ ბიორგის-ძე გომელაური.

ვ. გომელაური დაიბადა 1909 წელს წითელწყაროს რაიონის სოფელ მორწყანში. საშუალო განათლება სიღნაღში მიიღო. 1926 წელს შევიდა თბილისის სახელმწიფო უნივერსიტეტის აგრონომიული ფაკულტეტის სატყეო სპეციალობაზე. 1930 წელს წარჩინებით დასრულა თბილისის სატყეო ტექნიკური ინსტიტუტის სატყეო-სამეურნეო ფაკულტეტი და სწავლა განაგრძო ასპირანტურაში, რომელიც 1933 წელს დაამთავრა.

1933 წლიდან ვ. გომელაური მუშაობას იწყებს ჯერ თბილისის სატყეო-ტექნიკური ინსტიტუტის ასისტენტად, შემდეგ — სხვადასხვა თანამდებობაზე მუშაობს საქართველოს სატყეო მრეწველობის კომისარიატში ტყის მოვლის განხრით, ხოლო 1935 წლიდან ინიშნება გორის სატყეოში რაიმეტყეოდ. 1937 წელს ვ. გომელაური სამუშაოდ გადმოპყავთ საქართველოს სატყეო მრეწველობის კომისარიატის ცენტრალურ აპარატში, სადაც 1941 წლამდე დაჰყო სხვადასხვა პასუხისაგან თანამდებობაზე.

1941 წელს დიდი სამამულო ომის დაწყებისთანავე ვ. გომელაური სამშობლოს დამცველთა რიგებშია. პირველი საბრძოლო ნათლობა ყირიმში მიიღო. შემდეგ მონაწილეობს სევასტოპოლის დაცვის ცხარე ბრძოლებში, სადაც მძიმედ დაიჭრა. განკურნების შემდეგ 1942 წლის ბოლოს დაინიშნა საქართველოს სატყეო მრეწველობის კომისარიატის საკურორტო ტყეების სამმართველოს უფროსად, ხოლო 1946 წლიდან — საქართველოს სსრ მინისტრთა საბჭოს სატყეო მეურნეობის სახელმწიფო კომიტეტის კოლეგიის წევრი, მთავარი მეტყევე, ტყით სარგებლობის და ტყეთმოწყობის სამმართველოს უფროსი, სკკპ წევრი 1939 წლიდან ვახტანგ ბიორგის-ძე გომელაური.

ვ. გომელაური დაიბადა 1909 წელს წითელწყაროს რაიონის სოფელ მორწყანში. საშუალო განათლება სიღნაღში მიიღო. 1926 წელს შევიდა თბილისის სახელმწიფო უნივერსიტეტის აგრონომიული ფაკულტეტის სატყეო სპეციალობაზე. 1930 წელს წარჩინებით დასრულა თბილისის სატყეო ტექნიკური ინსტიტუტის სატყეო-სამეურნეო ფაკულტეტი და სწავლა განაგრძო ასპირანტურაში, რომელიც 1933 წელს დაამთავრა.

1933 წლიდან ვ. გომელაური მუშაობას იწყებს ჯერ თბილისის სატყეო-ტექნიკური ინსტიტუტის ასისტენტად, შემდეგ — სხვადასხვა თანამდებობაზე მუშაობს საქართველოს სატყეო მრეწველობის კომისარიატში ტყის მოვლის განხრით, ხოლო 1935 წლიდან ინიშნება გორის სატყეოში რაიმეტყეოდ. 1937 წელს ვ. გომელაური სამუშაოდ გადმოპყავთ საქართველოს სატყეო მრეწველობის კომისარიატის ცენტრალურ აპარატში, სადაც 1941 წლამდე დაჰყო სხვადასხვა პასუხისაგან თანამდებობაზე.

1941 წელს დიდი სამამულო ომის დაწყებისთანავე ვ. გომელაური სამშობლოს დამცველთა რიგებშია. პირველი საბრძოლო ნათლობა ყირიმში მიიღო. შემდეგ მონაწილეობს სევასტოპოლის დაცვის ცხარე ბრძოლებში, სადაც მძიმედ დაიჭრა. განკურნების შემდეგ 1942 წლის ბოლოს დაინიშნა საქართველოს სატყეო მრეწველობის კომისარიატის საკურორტო ტყეების სამმართველოს უფროსად, ხოლო 1946 წლიდან — საქართველოს სსრ