ᲩᲕᲐᲚ 1 ᲡᲔᲥᲢᲔᲛᲑᲔᲠᲘᲐ

ᲛᲝᲒᲘᲚᲝᲪᲐᲕᲗ ᲐᲮᲐᲚ ᲡᲐᲡᲬᲐᲕᲚᲝ ᲬᲔᲚᲡ!

ᲞᲠᲝᲚᲔᲢᲐᲠᲔᲑᲝ ᲧᲕᲔᲚᲐ ᲥᲕᲔᲧᲜᲘᲡᲐ, ᲨᲔᲔᲠᲗᲓᲘᲗ!

ᲙᲝᲛᲔᲣᲜᲘᲡᲢᲘ

ᲡᲐᲥᲐᲠᲗᲕᲔᲚᲝᲡ ᲙᲝᲛᲣᲜᲘᲡᲢᲣᲠᲘ ᲞᲐᲠᲢᲘᲘᲡ ᲪᲔᲜᲢᲠᲐᲚᲣᲠᲘ ᲙᲝᲛᲘᲢᲔᲢᲘᲡ, ᲡᲐᲥᲐᲠᲗᲕᲔᲚᲝᲡ ᲡᲡᲠ ᲣᲛᲐᲦᲚᲔᲡᲘ ᲡᲐᲑᲭᲝᲡᲐ ᲓᲐ ᲡᲐᲥᲐᲠᲗᲕᲔᲚᲝᲡ ᲡᲡᲠ ᲛᲘᲜᲘᲡᲢᲠᲗᲐ ᲡᲐᲑᲭᲝᲡ ᲝᲠ�გᲐᲜᲝ

КОМУНИСТИ — ОРГАН ЦК КП ГРУЗИИ, ВЕРХОВНОГО СОВЕТА ГРУЗИНСКОЙ ССР И СОВЕТА МИНИСТРОВ ГРУЗИНСКОЙ ССР

31 ᲐᲒᲕᲘᲡᲢᲝ ᲙᲕᲘᲠᲐ 1969

ᲒᲐᲛᲝᲪᲔᲛᲘᲡ ᲜᲝ-Ე ᲬᲔᲚᲘ • № 202 (14502) • ᲤᲐᲡᲘ 2 ᲙᲐ�პ.

ᲐᲛ ᲡᲣᲠᲐᲗᲖᲔ, ᲠᲝᲛᲔᲚᲘᲪ ᲒᲐᲓᲐᲦᲔᲑᲣᲚᲘᲐ ᲗᲑᲘᲚᲘᲡᲘᲡ № 184 ᲡᲐᲨᲣᲐᲚᲝ ᲡᲙᲝᲚᲐᲨᲘ, ᲗᲥᲕᲔᲜ ᲮᲔᲓᲐᲕᲗ, ᲠᲝᲒᲝᲠ ᲒᲣᲚᲗᲑᲘᲚᲐᲓ ᲨᲔᲮᲕᲓᲔᲜᲔ ᲛᲝᲡ�წᲐᲕᲚᲔᲑᲘ ᲗᲐᲕᲘᲐᲜᲗ ᲛᲐᲡ�წᲐᲕᲚᲔᲑᲔᲚᲡ, ᲗᲑᲘᲚᲘᲡᲘᲡ ᲡᲐᲥᲐᲚᲐᲥᲝ ᲡᲐᲑᲭᲝᲡ ᲓᲔᲞᲣᲢᲐᲢᲘ Ნ. ᲒᲔᲚᲔᲣᲨᲐᲡ.

ᲤᲝᲢᲝ Ს. ᲙᲘᲚᲐᲫᲘᲡᲐ.

ᲩᲕᲔᲜᲘ ᲡᲙᲝᲚᲐ.

ᲓᲦᲔ, რომელიც ᲧᲕᲔᲚᲐᲡ ᲐᲦᲔᲚᲕᲔᲑᲡ, ᲧᲕᲔᲚᲐᲡ ᲐᲮᲐᲠᲔᲑᲡ, — ᲐᲡᲔᲗᲘᲐ ᲞᲘᲠᲕᲔᲚᲘ ᲡᲔᲥᲢᲔᲛᲑᲔᲠᲘ. ᲐᲠᲐ ᲒᲕᲒᲝᲜᲐᲡ ᲕᲘᲜᲪᲐ ᲒᲣᲚᲒᲠᲬᲚᲐᲓ ᲩᲕᲔᲑᲝᲛᲓᲔ ᲛᲐᲡ. ᲓᲘᲓᲘ ᲗᲣ ᲞᲐᲢᲐᲠᲐ ᲚᲘᲡᲚᲔᲑᲝᲠᲪᲔᲣᲚᲐᲓ ᲐᲠᲘᲡ ᲓᲐᲙᲐᲕᲨᲘᲠᲔᲑᲣᲚᲘ ᲡᲙᲝᲚᲐᲡᲗᲐᲜ.

ᲡᲙᲝᲚᲐ! ᲡᲘᲪᲘᲪᲮᲚᲘᲡᲐᲛᲓᲔ ᲬᲐᲠᲣᲨᲚᲔᲚᲘᲐ ᲛᲘᲡᲘᲡ ᲙᲕᲐᲚᲘ ᲐᲓᲐᲛᲘᲐᲜᲘᲡ ᲪᲮᲝᲠᲕᲠᲔᲑᲐᲨᲘ. ᲛᲬᲐᲮᲘᲡ ᲨᲔᲛᲓᲔᲒ ᲘᲒᲐ ᲞᲘᲠᲘᲚᲘ ᲒᲘᲠᲩᲘᲚᲘ ᲗᲕᲐᲚᲘ, ᲗᲐᲜᲓᲛᲘᲓᲔᲒᲠᲣᲚᲐᲓ, ᲓᲐᲒᲘᲜᲓᲘᲗᲐ ᲓᲐ ᲗᲣᲗᲐᲠᲘᲗᲐ ᲒᲐᲜᲐᲗᲚᲔᲑᲘᲡ ᲒᲐᲖᲝᲠᲓᲔᲑᲘᲡ ᲒᲐᲖᲐᲠᲓᲣᲚᲘ ᲑᲣᲜᲔᲑᲘᲡᲐ ᲓᲐ ᲗᲐᲕᲘᲡᲣᲤᲚᲔᲑᲘᲡ ᲒᲐᲖᲠᲓᲘᲗ ᲒᲐᲛᲝᲛᲐᲠᲗᲣᲚᲘ ᲪᲮᲝᲠᲕᲠᲔᲑᲘᲡ ᲙᲐᲜᲝᲜᲔᲑᲘᲡ ᲡᲘᲦᲠᲛᲔᲨᲘ, ᲮᲔᲚᲡ ᲒᲐᲫᲚᲔᲕᲡ ᲪᲝᲪᲮᲚᲘᲡ ᲩᲘᲠᲐᲦᲓᲐᲜᲚᲘ, ᲠᲝᲛ ᲒᲖᲐ-ᲑᲐᲕᲐᲚᲘ ᲒᲐᲒᲘᲐᲓᲒᲘᲚᲓᲔᲡ. ᲓᲐ ᲛᲘᲡᲘ ᲪᲝᲪᲮᲚᲘᲡ ᲜᲗᲔᲑᲘᲗ ᲐᲓᲐᲛᲘᲐᲜᲘ ᲐᲠᲘᲡ ᲓᲐᲙᲐᲕᲨᲘᲠᲔᲑᲣᲚᲘ ᲙᲚᲐᲡᲗᲐᲜ ᲓᲐᲙᲐᲕᲨᲘᲠᲔᲑᲘᲡ ᲡᲐᲛᲘᲜᲘᲡᲢᲠᲝ ᲞᲐᲢᲐᲠᲐᲡ ᲛᲘᲡᲘ ᲡᲘᲛᲦᲠᲔᲚᲔ ᲓᲐᲛᲐᲡᲬᲐᲕᲚᲔᲑᲔᲚᲘ ᲐᲠᲘᲡ ᲓᲐ ᲐᲠᲐᲠᲘᲡ ᲛᲘᲡᲘ ᲡᲘᲛᲦᲠᲔᲚᲔ ᲓᲐᲛᲐᲡᲬᲐᲕᲚᲔᲑᲔᲚᲘ.

ᲔᲡᲔᲚᲘ, ᲓᲘ ᲒᲣᲜᲐᲠᲗᲣᲚᲘᲐ ᲒᲝᲒᲝᲜᲔᲑᲘ ᲓᲐ ᲑᲘᲭᲣᲜᲔᲑᲘ, ᲬᲔᲚᲡ ᲔᲥᲕᲘᲗᲘ ᲬᲚᲘᲡᲜᲐᲜᲘ ᲞᲘᲠᲕᲔᲚᲘᲡᲐᲜᲘ ᲠᲘᲗᲘᲗᲐᲕᲘᲡ ᲨᲔᲛᲓᲔᲒ ᲛᲘᲣᲮᲡᲜᲔᲑᲘᲗ ᲒᲐᲖᲘᲠᲓᲔᲑᲘᲡ ᲙᲚᲐᲡᲘ. ᲛᲐᲗᲗᲘᲡ, ᲧᲕᲔᲚᲐᲡ ᲞᲐᲢᲐᲠᲔᲑᲘᲡ ᲬᲘᲜᲐᲨᲔ ᲞᲘᲠᲕᲔᲚᲘ ᲡᲘᲢᲧᲕᲘᲗ ᲛᲘᲛᲐᲠᲗᲐᲕᲡ ᲞᲐᲠᲢᲘᲐᲡ, ᲛᲗᲐᲕᲠᲝᲑᲐᲡ, ᲡᲐᲑᲭᲝᲗᲐ ᲡᲐᲮᲔᲚᲛᲬᲘᲤᲝᲡ, ᲠᲝᲛ ᲔᲡᲔᲚᲘ ᲐᲡᲔ ᲛᲨᲕᲓᲚᲘᲐᲜᲘ ᲓᲐᲒᲘᲜᲓᲘᲗ ᲛᲝᲡᲬᲐᲕᲚᲔᲑᲘᲡ ᲬᲚᲘᲡ ᲓᲐᲡᲐᲬᲧᲘᲡᲨᲘ ᲒᲐᲐᲮᲐᲠᲔᲑᲘᲗ ᲐᲮᲐᲚᲘ ᲬᲚᲘᲡ ᲓᲐᲡᲐᲬᲧᲘᲡᲘ ᲨᲔᲛᲓᲔᲒ ᲛᲘᲡᲘᲡᲬᲠᲐᲤᲘᲐ. ᲔᲡ ᲘᲤᲔᲑᲐ ᲘᲡ ᲡᲐᲬᲘᲜᲐᲠᲘ ᲠᲔᲡᲞᲣᲑᲚᲘᲙᲘᲡ ᲡᲐᲮᲚᲘᲡᲐᲜᲘ ᲐᲠᲘᲡ ᲘᲡᲢᲝᲠᲘᲐᲡ. ᲔᲡ ᲘᲤᲔᲑᲐ ᲘᲡ ᲡᲐᲬᲘᲜᲐᲠᲘ ᲬᲚᲘᲡ ᲞᲘᲠᲕᲔᲚᲘ ᲜᲐᲮᲐᲠᲘ, ᲠᲝᲛᲔᲚᲘᲪᲐᲡ ᲛᲘᲡᲘ ᲡᲙᲝᲚᲐᲨᲘ ᲛᲝᲡᲬᲚᲐ ᲐᲜᲘᲫᲔᲑᲡ ᲡᲐᲛᲐᲮᲡᲝᲒᲠᲝ ᲛᲝᲜᲐᲒᲠᲔᲑᲘᲡᲐᲗᲕᲘᲡ ᲓᲐ ᲡᲐᲮᲚᲗᲐᲛᲝᲛᲬᲘᲤᲝᲡ ᲛᲘᲡᲐᲛᲐᲠᲗᲘ ᲒᲐᲜᲐᲗᲚᲔᲑᲘᲡ ᲞᲘᲠᲕᲔᲚᲘ ᲬᲚᲘᲡ ᲓᲐᲡᲐᲬᲧᲘᲡᲘ ᲨᲔᲛᲓᲔᲒ ᲛᲘᲡᲘᲡᲬᲠᲐᲤᲘᲐ. ᲛᲐᲗᲗᲘᲡ, ᲧᲕᲔᲚᲐᲡ ᲞᲐᲢᲐᲠᲔᲑᲘᲡ ᲬᲘᲜᲐᲨᲔ ᲞᲘᲠᲕᲔᲚᲘ ᲡᲘᲢᲧᲕᲘᲗ ᲛᲘᲛᲐᲠᲗᲐᲕᲡ ᲞᲐᲠᲢᲘᲐᲡ, ᲛᲗᲐᲕᲠᲝᲑᲐᲡ, ᲡᲐᲑᲭᲝᲗᲐ ᲡᲐᲮᲔᲚᲛᲬᲘᲤᲝᲡ, ᲠᲝᲛ ᲘᲡᲘᲜᲘ ᲐᲡᲔ ᲛᲨᲕᲓᲚᲘᲐᲜᲘ ᲓᲐᲒᲘᲜᲓᲘᲗ ᲛᲝᲡᲬᲐᲕᲚᲔᲑᲘᲡ ᲬᲚᲘᲡ ᲓᲐᲡᲐᲬᲧᲘᲡᲘ ᲨᲔᲛᲓᲔᲒ ᲛᲘᲡᲘᲡᲬᲠᲐᲤᲘᲐ. ᲒᲐᲜᲐᲗᲚᲔᲑᲘᲡ ᲞᲘᲠᲕᲔᲚᲘ ᲬᲚᲘᲡ ᲓᲐᲡᲐᲬᲧᲘᲡᲘ ᲨᲔᲛᲓᲔᲒ ᲛᲘᲡᲘᲡᲬᲠᲐᲤᲘᲐ ᲓᲐ ᲛᲘᲡᲘ ᲡᲘᲛᲦᲠᲔᲚᲔ ᲓᲐᲛᲐᲡᲬᲐᲕᲚᲔᲑᲔᲚᲘ ᲐᲠᲘᲡ. ᲛᲐᲒᲠᲐᲛ ᲔᲡᲔᲚᲘ ᲡᲬᲠᲐᲤᲘ ᲐᲠᲘᲡ ᲓᲐᲜᲐᲮᲣᲚᲘ ᲛᲘᲡᲘ ᲛᲘᲛᲓᲘᲜᲐᲠᲔ ᲬᲚᲔᲑᲘ. ᲛᲐᲗᲗᲘᲡ, ᲧᲕᲔᲚᲐᲡ ᲞᲐᲢᲐᲠᲔᲑᲘᲡ ᲬᲘᲜᲐᲨᲔ ᲞᲘᲠᲕᲔᲚᲘ ᲓᲐᲡᲐᲬᲧᲘᲡᲘ ᲐᲠᲘᲡ ᲓᲐᲙᲐᲕᲨᲘᲠᲔᲑᲣᲚᲘ ᲛᲔᲠᲕᲔ ᲤᲠᲗᲐᲡ ᲛᲘᲣᲬᲔᲠᲔᲚᲘ ᲠᲘᲗᲘᲗᲐᲕᲘᲡ ᲨᲔᲛᲓᲔᲒ ᲛᲔᲠᲕᲔ ᲤᲠᲗᲐᲡ ᲛᲘᲣᲬᲔᲠᲔᲚᲘ ᲠᲘᲗᲘᲗᲐᲕᲘᲡ ᲨᲔᲛᲓᲔᲒ ᲛᲔᲗᲠᲘᲡ ᲛᲐᲦᲐ

მეტი ყურადღება კომკავშირული კადრების შერჩევას, განაწილებასა და აღზრდას

(დასასრული).

ცალკეული პარტიული ორგანიზაციები ბიუროების სხდომებსა და პარტიულ კრებებზე იშვიათად განიხილავენ კომკავშირულ კადრებთან მუშაობის საკითხებს, სუსტად ზრდიან მათ პარტიულობასა და ინიციატიულობას, კრიტიკისა და თვითკრიტიკის გაბედულად გაშლის, მუშაობაში ნაკლოვანებათადმი შეურიგებელი დამოკიდებულების სულისკვეთებით. გვხვდება ფაქტები, რომ ცალკეულ ორგანიზაციებში კრებებსა და ბიუროს სხდომებს არარეგულარულად იწვევენ, ისინი ფორმალურად ეწყობა და კომკავშირელთა აქტივობას ვერ ხუნვენ.

„საქელექტრომონტაჟის", № 8 ავტოსადარსაპორტო კანტორის, ქვის სამსხვრევ-დამხარისხებელი ქარხნის და მთელ რიგ სხვა კომკავშირულ ორგანიზაციებში ჯერჯერობით ვერ აფასებენ კომკავშირული დავალებების რიგორც კადრების აღზრდის დიდმნიშვნელოვანი საშუალების როლსა და მნიშვნელობას. კომკავშირელთა მნიშვნელოვანი ნაწილს კომკავშირული დავალებები არა აქვს, საზოგადოებრივ მუშაობას არ ეწევა.

ზოგიერთ პარტიულ ორგანიზაციაში მოგვარებული არ არის კომკავშირული მუშაკებისა და ახალგაზრდობის ინფორმაცია პარტიისა და მთავრობის ყველაზე დიდმნიშვნელოვან გადაწყვეტილებებზე, საშინაო და საერთაშორისო ცხოვრების მოვლენებსა და მაზთეის საინტერესო სხვა საკითხებზე. პარტიული ორგანიზაციის ცალკეულ ხელმძღვანელებსა და მდივნებს ნაკლები ურთიერთობა აქვთ ახალგაზრდობასთან, იშვიათად გამოდიან მის წინაშე ლექციებით, მოხსენებებითა და საუბრებით.

ყველა პარტიულ ორგანიზაციას რიდი მიუღია ზომები იმისათვის, რომ ხელმძღვანელი კომკავშირული მუშაკები და აქტივი სისტემატურად იმაღლებდნენ იდეურ-პოლიტიკურ დონეს, საკმაოდ არ ხორციელდება კონტროლი კადრების მარქსისტულ-ლენინური სწავლებისადმი. კომკავშირის ერთ-ერთ ადგილობრივ კომიტეტებისა და პირველადი კომკავშირული ორგანიზაციების ბევრი მდივანი იშვიათად აკეთებს პოლიტიკურ მოხსენებებს ახალგაზრდობის წინაშე, არ გამოდის პრესაში.

პარტიული და კომკავშირული ორგანიზაციები ზოგჯერ ზერელედ უდგებიან ხელმძღვანელ კომკავშირულ სამუშაოზე კომკავშირელთა შერჩევასა და დაწინაურებას, ყოველთვის არ იჩენენ ინტერესს იმისადმი, თუ როგორ გამოიჩინა თავი ამა თუ იმ მუშაკმა წინა სამუშაოზე. ამის შედეგად ზარშან კომკავშირის კომიტეტების მდივანთა მოგალეოსნისაგან განთავისუფლებულ იქნა რამდენიმე კაცი, ვინაიდან მათ თავი ვერ გაართვეს დაკისრებულ მოგალეობას.

საქართველოს კპ ცენტრალური კომიტეტის ბიუროს პარტიის ძუშაკების საკავკაზო კომიტეტს, პირველ-ულას პარტიულ ორგანიზაციებს დაკვალა პარტიული ორგანიზაციების ბრძოლის უნარიანობა, განავითარონ კომკავშირული კადრების ინიციატივა და აქტივობა კომუნისტურ მშენებლობაში, ჩაუნერგონ ქალიშვილებსა და ჭაბუკებს მარქსისტულ-ლენინური მსოფლმხედველობა, მაღალი იდეურობა და ბურჟუაზიული იდეოლოგიისადმი შეურიგებლობა, აღზარდონ მათში კომუნისტური პარტიის საქმისადმი ერთგულება და ოქტომბრის მონაპოვართა დაცვისათვის მზადყოფნა.

განსაკუთრებული ყურადღება მიაქციონ ლენინიზმის იდეების პროპაგანდას, ახალგაზრდობის აღზრდას ვლადმერ ილიას-ძე ლენინის ცხოვრებისა და მოღვაწეობის მაგალითებზე, პარტიისა და ხალხის რევოლუციურ, შრომითს და საბრძოლო ტრადიციებზე, ვ. ი. ლენინის დაბადების 100 წლისთავისათვის ღირსეულად მზადებას.

ფაროთად გაეჩაღონ ახალგაზრდობაში მუშაობა „კომუნისტური და მუშათა პარტიების საერთაშორისო თათბირის შედეგების შესახებ" სკკპ ცენტრალური კომიტეტის 1969 წ. ივნისის პლენუმის მასალების განმარტებისა და შესწავლისათვის.

მოსთხოვონ პირველადს პარტიულ ორგანიზაციებს გააძლიერონ ყურადღება კომკავშირული ორგანიზაციების მუშაობისადმი, განუწყვეტლივ სრულყონ კომკავშირული კადრებისადმი ხელმძღვანელობის ფორმები და მეთოდები, უფრო გაბედულად დაანწინაურონ კომკავშირში ხელმძღვანელ საქმეებზე ასაკით ახალგაზრდა, ნიჭიერი, პოლიტიკურად მომზადებული მუშაკები კომკავშირული აქტივის რიცხვიდან, მეტი ყურადღება მიაქციონ ქალიშვილთა შორის მუშაობას და მათს დაწინაურებას ხელმძღვანელ კომკავშირულ სამუშაოზე.

მხარი დაუჭირონ კომკავშირული ორგანიზაციების სასარგებლო წამოწყებებს, განავითარონ მათი ინიციატივა და თვითმოქმედება, განამტკიცონ დისციპლინა, უზრუნველყონ კომკავშირული ორგანიზაციებისა და ხელმძღვანელი მუშაკების მუშაობაში ნაკლოვანებათა კრიტიკისა და თვითკრიტიკის გაბედულად გაშლა, კადრების აღზრდა პარტიული პრინციპულობის, პატიოსნების, თავმდაბლობის და პარტიისა და სახელმწიფოს წინაშე პასუხისმგებლობის სულისკვეთებით.

პარტიული ორგანიზაციების ერთ-ერთ გადაუდებელ ამოცანად ჩაითვალოს კომკავშირულ ორგანიზაციებში პარტიული ბირთვის განმტკიცება. ამ მიზნით აწარმოონ შუდმივი მუშაობა პარტიაში მისაღებად ყველაზე აქტიური, მომზადებული კომკავშირელების შერჩევისათვის. გააძლიერონ ალკკ კომიტეტებში არჩეული კომუნისტების პასუხისმგებლობა, კომკავშირში მუშაობა მიიჩნიონ უმნიშვნელოვანეს პარტიულ დავალებად. განუწყვეტლივ გაუკეთონ ანალიზი კომკავშირული ორგანიზაციების საქმიანობას, კომკავშირული კადრების შერჩევის, განაწილებისა და აღზრდის დარგში.

აამაღლონ კომკავშირელთა და ახალგაზრდობის პოლიტიკური განათლების დონე. კომკავშირული ორგანიზაციების ბიუროებმა ... ალუმებზე, პირველადი პარტიული ორგანიზაციების კრებებზე რეგულარულად განიხილონ კომკავშირული ორგანიზაციების მუშაობის საკითხები; გაუწიონ მათ ყოველდღიური დახმარება; გააძლიერონ ყველა კომუნისტის პასუხისმგებლობა კომკავშირში საქმის ყითარებისათვის; უზრუნველყონ, რომ კომკავშირული მუშაკების, ახალგაზრდობის წინაშე რეგულარულად გამოდიოდნენ ხელმძღვანელი პარტიული, საბჭოთა, პროფკავშირული და სამეურნეო მუშაკები, პირველადი პარტიული ორგანიზაციების მდივნები.

საქართველოს კპ ცენტრალური კომიტეტის ბიუროს დადგენილება „ჟურნალ „ალ-აქსის" და „ეტაპისა" პრაქტიკის კრებებზე რეგულარულად განხილონ კომკავშირული ორგანიზაციების მუშაობის საკითხები; გაუწიონ მათ ყოველდღიური დახმარება; გააძლიერონ ყველა კომუნისტის პასუხისმგებლობა კომკავშირში საქმის ყითარებისათვის; უზრუნველყონ, რომ კომკავშირული მუშაკების, ახალგაზრდობის წინაშე რეგულარულად გამოდიოდნენ ხელმძღვანელი პარტიული, საბჭოთა, პროფკავშირული და სამეურნეო მუშაკები, პირველადი პარტიული ორგანიზაციების მდივნები.

საქართველოს კპ ცენტრალური კომიტეტის ბიუროს დადგენილება „ჟურნალ „ალ-აქსის" და „ეტაპისა" პრაქტიკის კრებებზე რეგულარულად განხილონ კომკავშირული ორგანიზაციების მუშაობის საკითხები; გაუწიონ მათ ყოველდღიური დახმარება; გააძლიერონ ყველა კომუნისტის პასუხისმგებლობა კომკავშირში საქმის ყითარებისათვის; უზრუნველყონ, რომ კომკავშირული მუშაკების, ახალგაზრდობის წინაშე რეგულარულად გამოდიოდნენ ხელმძღვანელი პარტიული, საბჭოთა, პროფკავშირული და სამეურნეო მუშაკები, პირველადი პარტიული ორგანიზაციების მდივნები.

ეროვნული ბიბლიოთეკა

მეორე მსოფლიო ომის დაწყების 30 წლისთავის გამო

ისტორიის ტრაგიკული აქტი

50 მილიონი მოკლული, ნაწამები, შიმშილისა და ეპიდემიების მსხვერპლნი — აი რა დაუჯდა კაცობრიობას ფაშიზმის აგრესია

30 წლის წინათ, 1939 წლის 1 სექტემბერს დაიწყო იმპერიალიზმის სისტემის ძირითად წინააღმდეგობათა გამწვავების შედეგად მეორე მსოფლიო ომი.

იგი წარმოიშვა ერთი მხრივ იმპერიალიზმის სისტემის შიგნით მთავარ ფაშისტურ სახელმწიფოებს — გერმანიასა და იტალიას, მეორე მხრივ დიდ ბრიტანეთსა და საფრანგეთს შორის, რომელმაც შემდეგში მსოფლიო ხასიათი მიიღო და გადაიქცა სამართლიან ანტიფაშისტურ ომად ფაშისტური სახელმწიფოების ბლოკის წინააღმდეგ.

ომის განმთავისუფლებელი ხასიათი საბოლოოდ გამოიკვეთა მასში სსრ კავშირის ჩაბმით. მეორე მსოფლიო ომმა 50 მილიონი ადამიანის სიცოცხლე შეიწირა და უდიდესი მატერიალური ზარალი მიაყენა კაცობრიობას.

ჰიტლერული გერმანიის ჯარების განადგურების შემდეგ საბჭოთა ჯარების მიერ ხელმი ჩაგდებულმა დიდმნიშვნელოვანმა დოკუმენტებმა, რომლებიც საბჭოთა მთავრობის განკარგულებაშია, საშუალება მოგვცა სწორად გავვშუქებინა ფაშისტური აგრესიისა და მეორე მსოფლიო ომის მომზადებისა და განვითარების ნამდვილი მიზეზები.

ბურჟუაზიული ფალსიფიკატორები ქმნიდნენ შთაბეჭდილებას, თითქოს გერმანიის აგრესია, რასაც მეორე მსოფლიო ომი მოჰყვა, დაიწყო მხოლოდ 1939 წლის შემოდგომიდან. მაგრამ დოკუმენტები და უტყუარი ფაქტები მეტყველებენ, რომ გერმანიამ ომის მზადება დაიწყო მაშინვე, როგორც კი ჰიტლერი ხელისუფლების სათავეში მოექცა, ხოლო მისი ხელისუფლების საბოლოო ჩაყენება მოწყობილი იყო გერმანიის მონოპოლისტური წრეების მიერ ამერიკის შეერთებული შტატების, ინგლისისა და საფრანგეთის მმართველი სრული მოწონებით. ამ ქვეყნების მმართველი წრეები გერმანიის ფაშისზმი ხელავდნენ სსრ კავშირის წინააღმდეგ ბრძოლის დამკვრელ ძალას.

ცნობილია, რომ გერმანიის სამხედრო-სამრეწველო პოტენციალის აღდგენის საქმეში უდიდესი როლი შეასრულა ე. წ. დაუვის სარეპარაციო გეგმამ. მან გზა გაუხსნა გერმანიის მრეწველობაში უცხოთის, უპირატესად ამერიკის კაპიტალის გაძლიერებულ მიზიდვას და დანერგვას. ამერიკის მონოპოლიების — დიუპონების, მორგანების, როკფელერების, ლამონტების ინდუსტრიული მაგნატების, ინგლისისა და საფრანგეთის მონოპოლისტების „მონაწილეობით აღდგენილი ქნა გერმანიის სამხედრო პოტენციალი. ამით ჰიტლერული რეჟიმს ხელში მიეცა იარაღი, რომელიც საჭირო იყო მისი აგრესიული გეგმების განსახორციელებლად.

გარდა ამისა, ჰიტლერული აგრესიის გაჩაღების ერთ-ერთი ხელისშემფყობი გარემოება იყო ინგლისისა და საფრანგეთის მმართველი წრეების პოლიტიკა — ჰიტლერული გერმანიის „დაშმშინების" პოლიტიკა, კოლეგტიურ უშიშროებაზე უარის თქმის პოლიტიკა. 1933 წელს, ხელისუფლების სათავეში ჰიტლერის ჩადგომისთანავე, ინგლისისა და საფრანგეთის მთავრობათა ინიციატივით რომში ხელი მოწერეს ოთხი სახელმწიფოს — დიდი ბრიტანეთის, გერმანიის, საფრანგეთისა და იტალიის „თანხმობისა და თანამშრომლობის პაქტზე". ეს ნიმნავდა ინგლისისა და საფრანგეთის მთავრობათა შეთანხმებას ჯერმანიისა და იტალიის ფაშისტებთან, უარის თქმას მშვიდობისმოყვარე სახელმწიფოთა ერთიანი ფრონტის განმტკიცებაზე, მზადებას აგრესიის პოლიტიკის განხორციელებისათვის.

შემდეგ განხორციელებულ იქნა მთელი რიგი აქტები, რაც ხელს უწყობდა გერმანიის აგრესიის გაძლიერებას. ასე, მაგალითად: 1934 წელს ინგლისისა და საფრანგეთის დახმარებით გერმანიამ გამოიყენა პანების პოლონეთის მტრული პოზიცია სსრ კავშირის მიმართ და დადო მასთან თავდაუსხმელობის პაქტი; 1935 წელს ლონდონში დადებულ იქნა ინგლის-გერმანიის საზღვაო შეთანხმება, რითაც ინგლისმა თანხმობა მისცა გერმანიას სამხედრო-საზღვაო ძალების აღდგენაზე; ამავე დროს ჰიტლერი ახორციელებდა მთელ რიგ ცალმხრივ აქტებს. გერმანიის შეიარაღებული ძალების გასაზრდელად, რასაც ყოველმხრივ ხელს უწყობდნენ ინგლისის, ამერიკისა და საფრანგეთის მთავრობები. ამიტომ ამ პერიოდში ფაშისტური გერმანია და იტალია ადვილად ახერხებდნენ სამხედრო ინტერვენციის მოწყობას აბისინიასა და ესპანეთში.

1936 წელს კომინტერნის წინააღმდეგ ბრძოლის დრმშით, მსოფლიო ჰეგემონიისათვის შეიქმნა გერმანიისა და იაპონიის ბლოკი, რომელსაც 1937 წელს შეუერთდა იტალია.

გერმანიის ფაშიზმს ომისაკენ მიჰყავდა მსოფლიო კმბრიკის, ინგლისს და საფრანგეთს მთავრობათა ხელშეწყობით. სსრ კავშირი, რომელიც ყოველმხრივ აამაღლონ პირველადი კომკავშირული ორგანიზაციების ბრძოლის უნარიანობა, განავითარონ კომკავშირული კადრების ინიციატივა და აქტივობა კომუნისტურ მშენებლობაში, ჩაუნერგონ ქალიშვილებსა და ჭაბუკებს მარქსისტულ-ლენინური მსოფლმხედველობა, აღზარდონ მათში კომუნისტური პარტიის საქმისადმი ერთგულება და ოქტომბრის მონაპოვართა დაცვისათვის მზადყოფნა.

განსაკუთრებული ყურადღება მიაქციონ ლენინიზმის იდეების პროპაგანდას, ახალგაზრდობის აღზრდას ვლადმერ ილიას-ძე ლენინის ცხოვრებისა და მოღვაწეობის მაგალითებზე, პარტიისა და ხალხის რევოლუციურ, შრომითს და საბრძოლო ტრადიციებზე, ვ. ი. ლენინის დაბადების 100 წლისთავისათვის ღირსეულად მზადებას.

ფაროთად გაეჩაღონ ახალგაზრდობაში მუშაობა „კომუნისტური და მუშათა პარტიების საერთაშორისო თათბირის შედეგების შესახებ" სკკპ ცენტრალური კომიტეტის 1969 წ. ივნისის პლენუმის მასალების განმარტებისა და შესწავლისათვის.

მოსთხოვონ პირველადს პარტიულ ორგანიზაციებს გააძლიერონ ყურადღება კომკავშირული ორგანიზაციების მუშაობისადმი, განუწყვეტლივ სრულყონ კომკავშირული კადრებისადმი ხელმძღვანელობის ფორმები და მეთოდები, უფრო გაბედულად დაანწინაურონ კომკავშირში ხელმძღვანელ საქმეებზე ასაკით ახალგაზრდა, ნიჭიერი, პოლიტიკურად მომზადებული მუშაკები კომკავშირული აქტივის რიცხვიდან, მეტი ყურადღება მიაქციონ ქალიშვილთა შორის მუშაობას და მათს დაწინაურებას ხელმძღვანელ კომკავშირულ სამუშაოზე.

მხარი დაუჭირონ კომკავშირული ორგანიზაციების სასარგებლო წამოწყებებს, განავითარონ მათი ინიციატივა და თვითმოქმედება, განამტკიცონ დისციპლინა, უზრუნველყონ კომკავშირული ორგანიზაციებისა და ხელმძღვანელი მუშაკების მუშაობაში ნაკლოვანებათა კრიტიკისა და თვითკრიტიკის გაბედულად გაშლა, კადრების აღზრდა პარტიული პრინციპულობის, პატიოსნების, თავმდაბლობის და პარტიისა და სახელმწიფოს წინაშე პასუხისმგებლობის სულისკვეთებით.

პარტიული ორგანიზაციების ერთ-ერთ გადაუდებელ ამოცანად ჩაითვალოს კომკავშირულ ორგანიზაციებში პარტიული ბირთვის განმტკიცება. ამ მიზნით აწარმოონ შუდმივი მუშაობა პარტიაში მისაღებად ყველაზე აქტიური, მომზადებული კომკავშირელების შერჩევისათვის. გააძლიერონ ალკკ კომიტეტებში არჩეული კომუნისტების პასუხისმგებლობა, კომკავშირში მუშაობა მიიჩნიონ უმნიშვნელოვანეს პარტიულ დავალებად. განუწყვეტლივ გაუკეთონ ანალიზი კომკავშირული ორგანიზაციების საქმიანობას, კომკავშირული კადრების შერჩევის, განაწილებისა და აღზრდის დარგში.

აამაღლონ კომკავშირელთა და ახალგაზრდობის პოლიტიკური განათლების დონე. კომკავშირული ... ბის ... ალუმებზე, პირველადი პარტიული ორგანიზაციების კრებებზე რეგულარულად განიხილონ კომკავშირული ორგანიზაციების მუშაობის საკითხები; გაუწიონ მათ ყოველდღიური დახმარება; გააძლიერონ ყველა კომუნისტის პასუხისმგებლობა კომკავშირში საქმის ყითარებისათვის; უზრუნველყონ, რომ კომკავშირული მუშაკების, ახალგაზრდობის წინაშე რეგულარულად გამოდიოდნენ ხელმძღვანელი პარტიული, საბჭოთა, პროფკავშირული და სამეურნეო მუშაკები, პირველადი პარტიული ორგანიზაციების მდივნები.

საქართველოს კპ ცენტრალური კომიტეტის ბიუროს დადგენილება „ჟურნალ „ალ-აქსის" და „ეტაპისა" პრაქტიკის კრებებზე რეგულარულად განიხილონ კომკავშირული ორგანიზაციების მუშაობის საკითხები; გაუწიონ მათ ყოველდღიური დახმარება; გააძლიერონ ყველა კომუნისტის პასუხისმგებლობა კომკავშირში საქმის ყითარებისათვის; უზრუნველყონ, რომ კომკავშირული მუშაკების, ახალგაზრდობის წინაშე რეგულარულად გამოდიოდნენ ხელმძღვანელი პარტიული, საბჭოთა, პროფკავშირული და სამეურნეო მუშაკები, პირველადი პარტიული ორგანიზაციების მდივნები.

ეროვნული ბიბლიოთეკა

ჟურნალ „ალ-აქსის"

გერმანიის დემოკრატიული რესპუბლიკის ნოტა დასავლეთ გერმანიას

ბერლინი, 30 აგვისტო. (საკდესი). გერმანიის დემოკრატიული რესპუბლიკის მთავრობის დავალებით გერმანიის დემოკრატიული რეპუბლიკის საგარეო საქმეთა სამინისტრომ ნოტა გაუგზავნა გერმანიის ფედერაციული რესპუბლიკის საგარეო საქმეთა სამინისტროს, რომელშიც მტკიცე პროტესტს გამოთქვამს იმის წინააღმდეგ, რომ დასავლეთ გერმანიაში აწარმოებენ და განაალგებენ ბაქტერიოლოგიურ და ქიმიურ იარაღს.

ნოტაში მოყვანილია ფაქტები, რომლებიც მოწმობენ დასავლეთ გერმანიაში მასობრივი მოსპობის იარაღის წარმოებას. გერმანიის ფედერაციული რესპუბლიკის თავდაცვის სამინისტროს შეკვეთითა და ხელშეძღვანელობით 80-ზე მეტი ინსტიტუტი მუშაობს უაღრესად საშიში ქიმიური და ბაქტერიოლოგიური იარაღის შემუშავებისათვის, გარდა ამისა, ბონის მთავრობასთან შეთანხმებით ამერიკის შეერთებულ შტატებს დასავლეთ გერმანიის ტერიტორიაზე განლაგებული აქვთ მასობრივი მოსპობის იარაღი — ატომური, ბიოლოგიური და ქიმიური იარაღი.

ბონის პოლიტიკა ამ საკითხში, როგორც აღნიშნულია ნოტაში, მით უფრო დიდ შეშფოთებას იწვევს, რომ გერმანიის ფედერაციული რესპუბლიკის მთავრობა ერთთავად ვერ ბედავს, რომელიც ცდილობს შეცდომის სტატუს-კვო და გადასინჯოს მეორე მსოფლიო ომის შედეგად შექმნილი საზღვრები.

შეგნებული აქვს რა თავისი ეროვნული პასუხისმგებლობა, და ხელმძღვანელობს რა მოქმედი საერთაშორისო-სამართლებრივი ნორმების სრული შესაბამისობით, ხაზგასმულია ნოტაში, გერმანიის დემოკრატიული რესპუბლიკის მთავრობა გერმანიის ფედერაციული რესპუბლიკის მთავრობისაგან მოითხოვს:

დაუყოვნებლივ და უპირობოდ მოაწეროს ხელი ატომური იარაღის გაუგრცელებლობის ხელშეკრულებას.

მოსპოს დასავლეთ გერმანიის ტერიტორიაზე განლაგებული ბაქტერიოლოგიური და ქიმიური იარაღი, შეწყვიტოს დასავლეთ გერმანიაში, აგრეთვე საზღვარგარეთ შეილეული საწარმოებში მასობრივი მოსპობის ამ იარაღების შემუშავება და წარმოება; ზუსტად დაიცვას ვერსეის 1925 წლის ოქმი და განსაკუთრებით დაუყოვნებლივ შეწყვიტოს ამერიკის შეერთებული შტატების ქიმიური ომისათვის მხარდაჭერა ვიეტნამში; მხარი დაუჭიროს ბაქტერიოლოგიური და ქიმიური იარაღის შემუშავების, წარმოებისა და განლაგების სრულ იაკრძალვის საერთაშორისო კონვენციის დადების იდეას, რათა კაცობრიობას სამუდამოდ აგაცილოთ თავიდან მასობრივი მოსპობის ეს საშინელი საშუალება.

მეგობგროგბისა და ძმობის ვითარებაში

პრაღა, 30 აგვისტო. (საკდესი). ჩეხოსლოვაკიის კომუნისტური პარტიის ცენტრალური კომიტეტის პრეზიდიუმის, სლოვაკიის კომუნისტური პარტიის ცენტრალური კომიტეტის პრეზიდიუმის წევრები და ჩეხოსლოვაკიის კომუნისტური პარტიის ცენტრალური კომიტეტის ჩეხეთის ოლქების პარტიული მუშაობის ხელმძღვანელი ბიუროს წევრები გუშინ ესლიაში შეხვდნენ სოციალისტური ქვეყნების მომმე პარტიების დელეგაციებს, რომლებიც სლოვაკიის ეროვნული აჯანყების 25 წლისთავის დღესასწაულზე ჩამოვიდნენ.

როგორც ჩეხოსლოვაკიის დეპეშათა სააგენტო იუწყება, შეხვედრამ ჩაიარა მეგობრობისა და ძმობის ვითარებაში.

საბჭოთა დელეგაციის გაემგზავრება

ბანსკა-ბისტრიცა, 30 აგვისტო. (საკდესი). დღეს ბანსკა-ბისტრიცადან საამობლოში გაფრინდა პარტიისა და მთავრობის დელეგაცია, რომელსაც მეთაურობს სკკპ ცენტრალური კომიტეტის პოლიტბიუროს წევრი, სსრ კავშირის მინისტრთა საბჭოს თავმჯდომარის პირველი მოადგილე კ. ტ. მაზუროვი. დელეგაცია მონაწილეობდა სლოვაკიის ეროვნული აჯანყების 25 წლისთავის დღესასწაულში.

დღესვე ბანსკა-ბისტრიცადან გაემგზავრნენ დღესასწაულში მონაწილე სხვა სოციალისტური ქვეყნების პარტიისა და მთავრობის დელეგაციები.

საბრძოლო ძმობის მაგალითი

პრაღა, 30 აგვისტო. (საკდესი). სლოვაკიის ეროვნული აჯანყების 25 წლისთავის გამო გუშინ ბრატისლავის რადიოთი გამოვიდა ჩეხოსლოვაკიის სოციალისტური რესპუბლიკის პრეზიდენტი, არმიის გენერალი ლუდვიკ სვობოდა, როგორც ჩეხოსლოვაკიის დროებითი საგანგებო იუწყება, პრეზიდენტმა ილაპარაკა ჩეხოსლოვაკიის პირველი საარმიო კორპუსის მოქმედებაზე, რომელსაც იგი სარდლობდა.

ლ. სვობოდამ აღნიშნა ჩეხოსლოვაკიელი მეომრების გმირობა, რომლებიც საბჭოთა არმიის მეომრების მხარდამხარ იბრძოდნენ. მან ხაზგასმით აღნიშნა, თუ რა დიდი მნიშვნელობა ჰქონდა კარპატ-დუკლის ოპერაციებს სლოვაკიის ეროვნული აჯანყების წარმატებისათვის. ეს ოპერაცია, თქვა პრეზიდენტმა, საუკეთესო დამტკიცება იყო ხალხისათვის, რომელიც ალდგა ფაშისტთა და მათ დამქაშთა წინააღმდეგ, რათა მოეპოვებინა თავისუფალი ცხოვრება ორი თანასწორუფლებიანი ხალხის რესპუბლიკაში.

კარპატ-დუკლის ოპერაცია მუდამ იქნება იმ დიდი სამხედრო დახმარების მაგალითი, რომელიც საბჭოთა მეომრებმა, და ჩეხოსლოვაკიის პირველმა საარმიო კორპუსმა გაუწიეს სლოვაკიის ეროვნულ აჯანყებას, განაცხადა ლ. სვობოდამ.

სასწავლებლად სსრ კავშირში

თბილისი, 30 აგვისტო. (საკდესი). სსრ კავშირის სამხრეთის მეტალურგიულ ქარხნებში საწარმოო-ტექნიკური სწავლების კურსის გასავლელად დღეს საბჭოთა კავშირში გაფრინდა ირანელ მეტალურგ პრაქტიკანტთა ჯგუფი, რომლის შემადგენლობაში 78 კაცია. მათ შორის არის ისპანიის მეტალურგიული ქარხნის პირველ ასამშაფველ კომპლექსში შემავალი ბრძმედის საამქროს, კოქსის ბატარეის, საალუმინაციო ფაბრიკისა და სხვა საამქროების ექსპლოატაციის სინჟინერო-ტექნიკური პერსონალი. გათვალისწინებულია, რომ საბჭოთა კავშირში საწარმოო სწავლას მიიღებს და პრაქტიკას გაივლის 640 მომავალი ირანელი მეტალურგი.

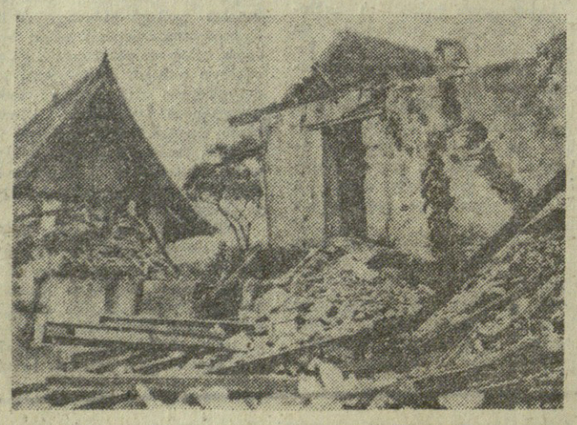

ლარნი. ამერიკის შეერთებული შტატების სამხედრო-საპაერო ძალების ავიაცია სისტემატურად ბომბავს მშვიდობიან ქალაქებსა და სოფლებს ქვეყნის განთავისუფლებულ რაიონებში.

ამერიკული თვითმფრინავები ბარბაროსული თავდასხმისას ანგრევენ სკოლებს, საავადმყოფოებს, კულტურის ძეგლებს. ერთ-ერთი უკანასკნელი დაბომბვის დროს დაიღუპა ათეულობით ადამიანი, რომელთა უმეტესობა მოსწავლეები იყვნენ. ამ თავდასხმების დროს პენტაგონი ფართოდ იყენებს ქიმიურ იარაღს.

სურათზე: ერთ-ერთი პაგოდა იმ ოთხმოცი პაგოდიდან, რომლებიც პროვინცია სიენგუანგში დაინგრა ამერიკული ბომბებით.

ფოტო ვია-საკდესისა.

ამოთხოვენ ეუთოს საბჭოს მოწვევას

ნიუ-იორკი, 30 აგვისტო. (საკდესი). გაერთიანებული ერების ორგანიზაციის წევრი ოცდასამი მუსლიმანური სახელმწიფოს წარმომადგენლებმა გუშინ უშიშროების საბჭოს თავმჯდომარეს სთხოვეს ხასწრაფოდ მოიწვიოს ხაბჭო ომისათვის, რომ განიხილოს იმ ბოროტგანზრახული დივერსიისათვის პასუხისმგებლობის საკითხი, რომელიც ისრაელმა ჩადინა 21 აგვისტოს, როცა ცეცხლი წაუკიდა იერუსალიმის „ალ-აქსის" მეჩეთს.

შეიარაღების ესკალაცია

ტოკიო, 30 აგვისტო. (საკდესი). იაპონიის ეროვნული თავდაცვის სამმართველომ მთავრობას განსაზღვრულად წარუდგინა იაპონიის შეიარაღებული ძალების ბიუჯეტი ამჟამინდელზე ... წლისთვის. იგი ითვალისწინებს ასიენების გადიდებას 589 მილიარდ იენით.

ვიცე-პრეზიდენტის არჩევნები

დელი, 30 აგვისტო. (საკდესი). დღეს ინდოეთში მიმდინარეობს არჩევნები რესპუბლიკის ვიცე-პრეზიდენტის ვაკანტურ პოსტზე. არჩევნებში მონაწილეობს 759 ამომრჩეველი — ინდოეთის ცენტრალური პარლამენტის ორივე პალატის წევრები.

ამ პოსტის ხუთი პრეტენდენტი აღნიშნავს, ყველაზე მეტი შანსები აქვს ინდოეთის ეროვნული კონგრესის მმართველი პარტიის ოფიციალურ კანდიდატს გ. ს. პატაკს.

ბოლოდ

ფაქტები

● რაბატი, 29 აგვისტო. (საკდესი). განთავისუფლებისა და სოციალიზმის პარტიამ გაავრცელა კომუნიკე, რომელშიც ნათქვამია, რომ მაროკოს ხელისუფლებამ დაადასტურეს განთავისუფლებისა და სოციალიზმის პარტიის ეროვნული კომიტეტის წევრი შუაიბ რეგი.

● ნიუ-იორკი, 30 აგვისტო. (საკდესი). კუბის რესპუბლიკის საგარეო საქმეთა სამინისტრომ კატეგორიულად უარყო როგორც ყოვლად დაუსაბუთებელი ბრალდება შპიონაჟში, რომელიც ამას წინით ამერიკის შეერთებული შტატების მთავრობამ წაუყენა გიერთიანებული ერების ორგანიზაციასთან არსებულ უ ლ ი კუბის წარმომადგენლობის ორ თანამშრომელს.

● ჟენევა, 30 აგვისტო. (საკდესი). მთელ შეიცარიაში მკვეთრი რეაქცია გამოიწვია იმან, რომ ამერიკის შეერთებული შტატები ვიეტნამის სამხედრო ოპერაციებში იყენებს შვეიცარული ფირმის „პილატუსის" თვითმფრინავებს.

როგორც ლაოსიდან იუწყება ციურიხის გაზეთ „ტაგეს ანეიგერის" კორესპონდენტი, სამხრეთ ვიეტნამსა და ლაოსში განლაგებულ „პილატუს-პორტერის" 17 თვითმფრინავს შეერთ ე ბ ულ შტატები და საიგონის ადმინისტრაცია იყენებენ ვიეტნამის დ ე მ ო კ რ ა ტ ი ული რესპუბლიკის ტერიტორიაზე ჯაშუშების გაგზავნისა და საბოტაჟის მოწყობისათვის.

● ტოკიო, 30 აგვისტო. (საკდესი). დღეს აქ მუშაობა დამთავრა კოსმოსური მეცნიერებისა და ტექნიკისადმი მიძღვნილმა მერვე საერთაშორისო სიმპოზიუმმა, რომლის მუშაობაში მონაწილეობდა ოცი ქვეყნის დაახლოებით ოთხასი მეცნიერი და სპეციალისტი.

ჟურნალ „ალ-აქსის"

გერმანიის დემოკრატიული რესპუბლიკის ნოტა დასავლეთ გერმანიას

ბერლინი, 30 აგვისტო. (საკდესი). გერმანიის დემოკრატიული რესპუბლიკის მთავრობის დავალებით გერმანიის დემოკრატიული რეპუბლიკის საგარეო საქმეთა სამინისტრომ ნოტა გაუგზავნა გერმანიის ფედერაციული რესპუბლიკის საგარეო საქმეთა სამინისტროს, რომელშიც მტკიცე პროტესტს გამოთქვამს იმის წინააღმდეგ, რომ დასავლეთ გერმანიაში აწარმოებენ და განაალგებენ ბაქტერიოლოგიურ და ქიმიურ იარაღს.

ნოტაში მოყვანილია ფაქტები, რომლებიც მოწმობენ დასავლეთ გერმანიაში მასობრივი მოსპობის იარაღის წარმოებას. გერმანიის ფედერაციული რესპუბლიკის თავდაცვის სამინისტროს შეკვეთითა და ხელშეძღვანელობით 80-ზე მეტი ინსტიტუტი მუშაობს უაღრესად საშიში ქიმიური და ბაქტერიოლოგიური იარაღის შემუშავებისათვის, გარდა ამისა, ბონის მთავრობასთან შეთანხმებით ამერიკის შეერთებულ შტატებს დასავლეთ გერმანიის ტერიტორიაზე განლაგებული აქვთ მასობრივი მოხპობის იარაღი — ატომური, ბიოლოგიური და ქიმიური იარაღი.

ბონის პოლიტიკა ამ საკითხში, როგორც აღნიშნულია ნოტაში, მით უფრო დიდ შეშფოთებას იწვევს, რომ

ეუთოს საბჭოს

... ეროვნული

... ეროვნული

... ეროვნული

... ეროვნული

საკდესის განცხადება

საბჭოთა საზოგადოებრიობამ აღშფოთებით შეიტყო, რომ ისრაელის შეიარაღებული ძალების მიერ ოკუპირებულ იერუსალიმის არაბულ ნაწილში ცეცხლი წაუკიდეს ახლო აღმოსავლეთში არაბული ხუროთმოძღვრების ერთ-ერთ უძველეს და უნიკალურ ძეგლს „ალ-აქსის" მეჩეთს, რომელიც მრავალი მორწმუნის ხალოცავი ადგილია და ითვლება მაჰმადიანთა ერთ-ერთ წმიდათაწმიდა ადგილად.

ამ დანაშაულმა ახლო და შუა აღმოსავლეთის, აზიისა და აფრიკის ქვეყნებში სამართლიანი გულისწყრომა და აღშფოთება გამოიწვია.

ისრაელის მთავრობამ და იმპერიალისტურმა წრეებმა, რომლებიც მზარს უმერენ ისრაელის აგრესიას, პასუხი უნდა აგონ ვანდალიზმის ამ აქტისათვის. უფრო მეტიც, ოკუპანტები განაგრძობენ პროვოკაციულ აქციებს მშვიდობიანი მცხოვრებლების წინააღმდეგ. არაბული მოსახლეობის საპროტესტო მშვიდობიანი დემონსტრაციების პასუხად იერუსალიმში, ნაბლუსსა და სხვა ოკუპირებულ ქალაქებში ისრაელის ხელისუფლებამ დემონსტრანტების წინააღმდეგ გამოიყენეს პარაშუტისტები და მეავტომატეები.

ისრაელის ახლანდელ ხელმძღვანელებს, რომლებიც ეყრდნობიან დასავლეთის იმპერიალისტური და სიონისტური წრეების მხარდა

ხვალ 1 სექტემბერია

სკოლისკენ!

ეროვნული ბიბლიოთეკა

ხვალ მშობლიურ სკოლაში...

ფოტო ს. კილაძისა.

ეაუ, იჩქარეთ!

ბანაკიდან მოიჩქარით,
გაფრენილი მერცხალთ გუნდი,
უკვე გიხმობთ სკოლის ზარი,
კუნთმაგარი დაგვიბრუნდით.

სიბეჯითე, სწავლა, შრომა,
ბანს მოგძახით მთა თუ ხეგი,
ახალ მერხზე დასასხდომად
ჩქარობთ ახალ ყელსახვევით.

მასწავლებლის წარბის შეხრა —
თუ ღიმილი, ეს რას ნიშნავს?!
სიბერის ქამს წაიკითხავთ
ბავშვობაში დასმულ ნიშანს...

სამშვიდობო ზარის რეკვა
ეს ხომ მტრისთვის მახვილია,
მშობელ სკოლის დაძახება
საქართველოს ძახილია.

თქვენ ხომ ცვლა ხართ საიმედო,
მხარგაშლილო ჩაუქებო,
მაშ, იჩქარეთ, გოგონებო,
მაშ, იჩქარეთ, ჭაბუკებო.

გადაიძრეს ნისლი მთებმა,
გეფინებათ მზე მარჯნებად;
თქვენს დღეის ნერგს ამწვანება,
თქვენს ხვალის დღეს გამარჯვება!..

ეთერ ჯიშკარიანი.

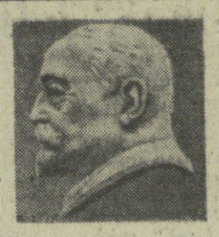

...სწავლა, ცოდნა და მეცნიერება — აი ჭამწყმედელი ყოვლის უთანხმოებისა, დამადგინებელი ყოვლის ერთობისა, ამამაღლებელი ადამიანისა! აი ჰირთა ამხდელი სახსარი, კეთილდღეობის მომფენი ღონისძიება! სწავლა, ცოდნა, მეცნიერება — ღონეა იმისთანა, რომელსაც დღეს ჭინ ვეღარაფერი ვერ უდგება: ვერც მუშტი, ვერც ხმალი, ვერც ჯართა სიმრავლე. ცოდნა უძლეველი ფარია არსებობისათვის, ბასრი ხმალია მოგერიებისათვის.

ილია ჭავჭავაძე.

ვასწავლოთ, აღვზარდოთ!

თითქმის მილიონი, უფრო ზუსტად 954.500 მოსწავლე მიუჯდება ხვალ მერხს რესპუბლიკის სკოლებში.

ნაბიჯი, ჭეშმარიტად გიგანტური, რაც სახალხო განათლების ფრონტზე საქართველოს საბჭოთა სოციალისტურმა რესპუბლიკამ გადადგა, მხოლოდ ჩვენს პირობებში, ჩვენი სოციალისტური სისტემის საფუძველზე შეიძლებოდა გადადგმულიყო.

ამიტომაც სასწავლო წელი, ხვალ რომ იწყებს თავის ახალ კრაზდიოზულ ლაშქრობას ცოდნისათვის, განსაკუთრებული — ეგი ემთხვევა ვლადიმერ ილიჩ-ის ლენინის დაბადების 100 წლისთავის იუბილეს. სკოლა კი, მთელ საბჭოთა ხალხთან ერთად, დიდი ღონეკლობით აღნიშნავს ამ დიად თარიღს. ეს ბუნებრივიც არის — წარმატებით ხორციელდება ლენინური პარტიის XXIII კრებლობის მიერ დასახული სახალხო განათლების შემდგომი განვითარების პროგრამა, თარგოვდება საშუალო განათლება, მთელ რიგ საგნებში შემოდის ახალი პროგრამები, ეგმეები.

არის კიდევ ერთი განსაკუთრებული თავისებურება ახალი სასწავლო წლისა. ეს გახლავთ, რესპუბლიკის სკოლებში ჯერ-ერობით 1000 მოსამზადებელი კლასის გახსნა, რომელებშიც სწავლას დაიწყებენ 1963 წელს დაბადებული ბავშვები. ეს კლასები და მათი პედაგოგები ბარალდებიან დიდი ენისა და არითმეტიკის პირველი. სახელმძღვანელოებით.

საკმაოდ მოსამზადებელი კლასების, ანუ ნოლი ჯგუფების გახსნის საკითხებს სახეობა, რომელიც ცხოვრებამ დააყენა, მეორეული დიდძალი გამოსმაურება მოჰყვა. საკითხი სავსებით მომწიფებული შეიქნა. პარტიისა და მთავრობის დახმარებით ჩვენ საშუალება მოგვეცა წესესე შეიდგომოდით ამ დიდძნიშვნელოვანი ღონისძიების გატარებას. ამის სასარგებლოობა ყოფო ცხადი იქნება, თუ გავითვალისწინებთ, რომ საქართველოში, ისე როგორც სხვა მოკავშირე რესპუბლიკებში, სასწავლო ეგმეების გადაკეთვითვის გამო რთულდება სწავლების ხარისხის ამაღლება, მუშაობის შემდგომი გაუმჯობესება.

ამ საძნელებებიდან ერთ-ერთ უმთავრესს გამოსავალად მიჩნეულია აღნიშნული მოსამზადებელი კლასების გახსნა. მით უფრო, რომ ამ ბოლო წლებში შესამჩნევი ხდება ბავშვის სწრაფი ფიზიკური განვითარების პროცესი. ბევრ ადგილას ბავშვები ჩვენენ საბავშვო ბაღებსა და სხვა სკოლამდელ დაწესებულებებში. ამიტომ, სწავლების დაწყებით პეორიოდს სამი წლით რომ ვზრუდავთ, ეცდილობთ ცოდნის მოცულობა გავადიდოთ მე-4-8 კლასებში, რათა ამით ზოგიერთი თემა უფროსი კლასების პროგრამიდან უმცროსი კლასების პროგრამაში გადავიტანოთ.

და აი, ათასობით წორჩი აღსაზრდელი ამ კლასებისა ხვალ პირველად გამოსცდის იმ სიხარულს, რასაც ადამიანს ანიჭებს სკოლა. მათი საუკეთესო აღმზრდელ-პედაგოგები ხვალ იწყებენ, თუ შეიძლება თქვას, ყამირის გატეხვას, — მეცადინეობას ეჭიდნენ ბავშვებთან.

დიდია პირველკლასელთა სიხარული. ისინი შეუდგებიან ამ საფეხურს, რომელსაც შემდგომ უნდა ამყარებენ მეცნიერებათა საფუძვლების დასაფუძნებლად. პედაგოგების როლი უმთავრესია მათს აღზრდაში. ისინი ხომ სიფიცქვლეს უარიან ცოდნის წორჩ მოქალაქეებში.

აქვე ისიც აღვნიშნო, რომ ხვალ მუშაობას პირველად შეუდგება ჩვენს სკოლებში 2000 ახალგაზრდა სპეციალისტი-პედაგოგი. ეუსურეთი მათ წარმატება მუშაობასა და ცხოვრებაში.

საკმაოდ ბევრია ზოგადსაგანმანათლებელო სკოლების რიცხვი ამ გზითაც, რომ დაწყებითი სკოლები გადაკეთდა 8-წლიან, ეს უკანასკნელნი კი საშუალო სკოლებად. ასეთები რესპუბლიკაში შესაბამისად გვაქვს — 21 და 35. გაიხსნა 19 ახალი საშუალო სკოლა. სულ ხვალ საპრეზიდიუმო ზარი აწკრიალდება 4206 ზოგადსაგანმანათლებელო სკოლაში. ბევრგან მოსწავლეები იზეიმებენ ახალ სასწავლო წელს ახალ სკოლებში.

სეროზულ ბრძოლამდე იდგა სკოლების ეუბრუნველყოფა სათანადოდ აღჭურვილი კაბინეტ-ლაბორატორიებითა და საკალო ოთახებით — სასწავლო დარაბაეკოთ. ძირითადად დადაჭრილია ეს საკითხი. კაბინეტ-ლაბორატორიების მოსაწყობად შეძენილია და სკოლებს გადაეცათ თითქმის მილიონის — 976.400 ბოთლის ხელსაწყოები და მოწყობილობა, 21.700 მერხი, 4.000 დაფა, 74.20 მაგიდა, 2.180 კარადა, 10.200 სკამი და სხვ.

თამარ ლაშქარაშვილი,

საქართველოს სსრ განათლების მინისტრი

□

ფიზიკური განვითარების პროცესი. ბევრ ცოდნას ბავშვები ეჭიდნენ საბავშვო ბაღებსა და სხვა სკოლამდელ დაწესებულებებში. ამიტომ, სწავლების დაწყებით პეორიოდს სამი წლით რომ ვზრუდავთ, ეცდილობთ ცოდნის მოცულობა გავადიდოთ მე-4-8 კლასებში, რათა ამით ზოგიერთი თემა უფროსი კლასების პროგრამიდან უმცროსი კლასების პროგრამაში გადავიტანოთ.

ეს კი, ათასობით წორჩი აღსაზრდელი ამ კლასებისა ხვალ პირველად გამოსცდის იმ სიხარულს, რასაც ადამიანს ანიჭებს სკოლა. მათი საუკეთესო აღმზრდელ-პედაგოგები ხვალ იწყებენ, თუ შეიძლება თქვას, ყამირის გატეხვას, — მეცადინეობას ეჭიდნენ ბავშვებთან.

დიდია პირველკლასელთა სიხარული. ისინი შეუდგებიან ამ საფეხურს, რომელსაც შემდგომ უნდა ამყარებენ მეცნიერებათა საფუძვლების დასაფუძნებლად. პედაგოგების როლი უმთავრესია მათს აღზრდაში. ისინი ხომ საფუძველს უყრიან ცოდნის წორჩ მოქალაქეებში.

აქვე ისიც აღვნიშნო, რომ ხვალ მუშაობას პირველად შეუდგება ჩვენს სკოლებში 2000 ახალგაზრდა სპეციალისტი-პედაგოგი. ეუსურეთი მათ წარმატება მუშაობასა და ცხოვრებაში.

საკმაოდ ბევრია ზოგადსაგანმანათლებელო სკოლების რიცხვი ამ გზითაც, რომ დაწყებითი სკოლები გადაკეთდა 8-წლიან, ეს უკანასკნელნი კი საშუალო სკოლებად. ასეთები რესპუბლიკაში შესაბამისად გვაქვს — 21 და 35. გაიხსნა 19 ახალი საშუალო სკოლა. სულ ხვალ საპრეზიდიუმოებრო ზარი აწკრიალდება 4206 ზოგადსაგანმანათლებელო სკოლაში. ბევრგან მოსწავლეები იზეიმებენ ახალ სასწავლო წელს ახალ სკოლებში.

სეროზულ ბრძოლამდე იდგა სკოლების ეუბრუნველყოფა სათანადოდ აღჭურვილი კაბინეტ-ლაბორატორიებითა და საკალო ოთახებით — სასწავლო დარაბაეკოთ. ძირითადად დადაჭრილია ეს საკითხი. კაბინეტ-ლაბორატორიების მოსაწყობად შეძენილია და სკოლებს გადაეცათ თითქმის მილიონის — 976.400 ბოთლის ხელსაწყოები და მოწყობილობა, 21.700 მერხი, 4.000 დაფა, 74.20 მაგიდა, 2.180 კარადა, 10.200 სკამი და სხვ.

□

□

ისა და მთავრობის დახმარებით, მხარდაჭერითა და ხელმძღვანელობით.

სკოლისაგან ხალხი, საბელმწიფო მოთხოვნებს ბევრად უფრო მეტს, ვიდრე ოდესმე, რაფდან ცხოვრება წინ წავიდა, მეცნიერებამ და ტექნიკამ უმაღლესი წინსვლას მიაღწიეს. ამ პირობებში სკოლებს გაეცალებათ მეტი მოეთხოვება, უპირველეს ყოვლისა, მოეთხოვება ლენინური აღზრდა ნორჩი თაობისა, საბჭოთა სკოლა მარტო განათლებელ ადგილებს როდი ამზადებს. მისი კედლებიდან უნდა გამოვიდნენ მკოდნე, ინიციატორ რწმენით აღსავსე მშენებლები კომუნიზმისა, პატრიოტები და ინტერნაციონალისტები, — როგორც ამას წინათ წერდა გაზეთი „პრავდა“.

ეს რომ ასე იყოს, დიდი ფიქრია საჭიროთ, „მზრდელი ყრმისა“, უნდა ეყოს მაღალკვალიფიციური, იდეურად მომზადებული, ორა მარტო თვალისი საგნის ცოდნა, ორამედ ავრეთვე მარქსისტულ მსოფლმხედველობას დაეუფლებული სპეციალისტი. სწორედ ამ საქმეს ემსახურება ღონისძიებათა მთელი ციკლი, რაც ჩვენს სკოლებში ტარდება ვ. ი. ლენინის დაბადების 100 წლისთავისათვის მზადების პერიოდში.

მასწავლებელთა ავგისტოს თათბირმა ფრიად საგულისხმო ღონისძიებანი დაუსახა ჩვენს პედაგოგთა არმიას, ერთ-ერთი მათგანია მასწავლებელთა მიერ კომუნისტური და მუშათა პარტიების მოსკოვის საერთაშორისო თათბირის, სკკპ ცენტრალური კომიტეტის ივნისის პლენუმის მასალების შესწავლის საეციალური კვრამ.

ჩვენმა სკოლამ, „სახალხო განათლების ორგანოებმა არ უნდა შეანელონ ბრძოლა საყოველთაო საკალდებულო 8-წლიანი განათლების შესახებ კანონის განსახორციელებლად და საყოველთაო საშუალო განათლებაზე გადასასვლელად. დიდი მუშაობა წარმოიქმნა 1970 წელს საყოველთაო საშუალო განათლებაზე გადასვლისათვის მოსამზადებლად. რესპუბლიკაში ამ მიმართულებით ბევრი რამ გაკეთდა. ამ ბოლო წლების მანძილზე ყოველ ამ მოსწავლეზე, რომლებმაც რვაწლიანი სკოლა დაამთავრეს, 97 განგრძობს სწავლას საშუალო სკოლების მეცხრე კლასში ან ტექნიკუმსა და პროფტექნიკურ სასწავლებელში. გასაკეთებელი კიდევ ბევრია.

დიდი დღეა ხვალ ჩვენს რესპუბლიკაში, ისევე როგორც მთელ ჩვენს თავლურწვდენელ სოციალისტურ საშობლოში — იწყება ახალი სასწავლო წელი, ახალი ლაშქრობა ცოდნის დაუფლებისათვის.

გამარჯობა, სკოლავ! — ასეთია ყოველი ადამიანის სიტყვა ამ დღეს.

დიდ გზაზე

გიორგი ჯიბლაძე,

საქართველოს სსრ უმაღლესი და საშუალო სპეციალური განათლების მინისტრი.

□

ამ ადამიანის ცხოვრება ასე დაიწყო: იგი დაიბადა სოფელ არაშენდაში, მაშინ მშიერი 1913 წელი იდგა, დიდი ადრე გარდაეცვალა, მის გარდა ოჯახში იზრდებოდნენ და-ძმები ვერა, შაქრო და ლონგინოზი. ისინი კატოს მზრუნველობდნენ, თავის მხრივ კატოც შეელოდათ.

შინდისის დაწყებით სკოლაში ოთხ წელს ისწავლა. ეს იყო ახალი საქართველოს აღმშენებლობის წლები — 1923-1927 წლები. კატარა კატო თავისებურ უნარს და მიზეზდრილობას იჩენდა სწავლაში, ოჯახურ საქმეებსა და მეზობლურ ურთიერთობაშიც.

რამდენიმე წლის შემდეგ იმავე შინდისის დაწყებით სკოლაში დანიშნეს მასწავლებლად. ეს იყო ოფლის გოგონას თვისებრივი ზრდის მაჩვენებელი. მალე მას ასე მიმართავდნენ: „კატო მასწავლებელო, დედიკო“ შემოგთვალა“...

კატომ იცოდა, რა შემოთვალა დედიკომ, იგი მიდიოდა მეზობლისას, მიესალმებოდა თავშეყრილ ქალებს და ახალგაზრდა მასწავლებელი ამეცადინებდა წერა-კითხვის უცოდინარობის სალიკვიდაციო სკოლას.

ასე იდევნებოდა შინდისელ გლეხ ქალთა ჯერ კიდევ ღარიბული ქოხებიდან სიბნელე და უვიცობა, თან რომ სდევდა წერა-კითხვის უცოდინარობას, სწავლის სინათლის ლამპარს კი ანთებდა მასწავლებელი კატო მაზმიშვილი.

რომ ასწავლო, თვითონ უნდა იყო კარგად განსწავლული, — კატოს გაგონილი ჰქონდა ეს ბრძნული რჩევა. მან პედაგოგიური დახელოვნება განაგრძო გორის პედაგოგიურ ტექნიკუმში, ჯრომელიც 1931 წელს დაამთავრა. შემდეგ ამას მოჰყვა გორის სამასწავლებლო ინსტიტუტის დამთავრება.

ერთ მშვენიერ დღეს კატო მაზმიშვილს ახალი უბანი ჩაბარეს — სკრის არასრულ საშუალო სკოლაში გაგზავნეს. სამი წელი იმოღვაწა ამ სკოლაში, თვითონაც მიიღო წრთობა და სკოლელ ბავშვებსაც ასწავლა, როგორ ეფლოთ ცოდნის მწვერვალებისაკენ.

ამ ღვაწლმოსილ ადამიანს 36 წლის პედაგოგიური მუშაობის განუწყვეტელი სტაჟი აქვს. 1940 წლიდან დღემდე ქ. გორის პირველ საშუალო სკოლაში მეხუთე-მეშვიდე კლასებში ასწავლის ქართულ ენასა და ლიტერატურას. ადვილი როდია 29 წლის მანძილზე ერთ სკოლაში ასწავლო მშობლიური ენა და ლიტერატურა შეუბღალავად. უმწიკლოდ. მაგრამ ამას კატო მაზმიშვილი აკეთებს საქმისადმი დიდი სიყვარულით, იმ რწმენით, რომელიც მასში ალბარდ კომკავშირმა, პარტიამ, რომელთა რიგებში კატო მომწიფდა როგორც ადამიანი — პედაგოგი.

ერთ-ერთ დაბადებისთვისაში ეკითხულობთ: სსრ კავშირის უმაღლესი საბჭოს პრეზიდიუმის ბრძანებულებით კატო მაზმიშვილი დაჯილდოებულია მედლებით: „1941-1945 წლების დიდ სამამულო ომში“ შრომითი მამაცობისათვის“ „შრომითი წარჩინებისათვის“ და „შრომითი მამაცობისათვის“, განათლების დარგში ხანგრძლივი და უმწიკლო მუშაობისათვის, აგრეთვე მინიჭებული აქვს საქართველოს სსრ სკოლის დამსახურებული მასწავლებლის საპატიო წოდება.

ასეთია კატო მაზმიშვილი, ასე ვთქვათ, გარეთ — სკოლაში, საზოგადოებაში. მაგრამ არანაკლებ სამაგალითოა იგი ოჯახში, როგორც დედა, დიასახლისი, ერთგული მეუღლე, მორალური სიწმინდე მისი ოჯახის თანამგზავრია.

„ხანგრძლივი, უმწიკლო“... ვიმეორებ ამ შესანიშნავ სიტყვებს, მთავრობის ბრძანებულებაში რომ სწერია, და თვალწინ მიდგას ერთი მრავალთაგანი, ღვაწლმოსილი პედაგოგი.

ს. ყურაშვილი.

მასწავლებლის გული

ამ ადამიანის ცხოვრება ასე დაიწყო: იგი დაიბადა სოფელ არაშენდაში, მაშინ მშიერი 1913 წელი იდგა, დიდი ადრე გარდაეცვალა, მის გარდა ოჯახში იზრდებოდნენ და-ძმები ვერა, შაქრო და ლონგინოზი. ისინი კატოს მზრუნველობდნენ, თავის მხრივ კატოც შეელოდათ.

შინდისის დაწყებით სკოლაში ოთხ წელს ისწავლა. ეს იყო ახალი საქართველოს აღმშენებლობის წლები — 1923-1927 წლები. კატარა კატო თავისებურ უნარს და მიზეზდრილობას იჩენდა სწავლაში, ოჯახურ საქმეებსა და მეზობლურ ურთიერთობაშიც.

რამდენიმე წლის შემდეგ იმავე შინდისის დაწყებით სკოლაში დანიშნეს მასწავლებლად. ეს იყო ოფლის გოგონას თვისებრივი ზრდის მაჩვენებელი. მალე მას ასე მიმართავდნენ: „კატო მასწავლებელო, დედიკო“ შემოგთვალა“...

კატომ იცოდა, რა შემოთვალა დედიკომ, იგი მიდიოდა მეზობლისას, მიესალმებოდა თავშეყრილ ქალებს და ახალგაზრდა მასწავლებელი ამეცადინებდა წერა-კითხვის უცოდინარობის სალიკვიდაციო სკოლას.

ასე იდევნებოდა შინდისელ გლეხ ქალთა ჯერ კიდევ ღარიბული ქოხებიდან სიბნელე და უვიცობა, თან რომ სდევდა წერა-კითხვის უცოდინარობას, სწავლის სინათლის ლამპარს კი ანთებდა მასწავლებელი კატო მაზმიშვილი.

ეს ადამიანი ცხოვრობს ასე: ოჯახი, ოჯახი, ოჯახი. ეს ოჯახი ეკუთვნის ბავშვებს, ეკუთვნის ოჯახი ბავშვებს, ეკუთვნის ოჯახი ბავშვებს, ეკუთვნის ოჯახი

ᲞᲘᲠᲕᲔᲚ სექტემბერს დაიწყებს თავის მორიგ სასწავლო წელს ჩვენი რესპუბლიკის უდიდესი უმაღლესი სასწავლებელიც — თბილისის სახელმწიფო უნივერსიტეტიც.

* * *

ᲡᲣᲠᲐᲗᲗᲖᲔ: თბილისის სახელმწიფო უნივერსიტეტის სტუდენტთა ერთი ჯგუფი მარჯვნიდან მარცხნივ — ს. კულიჯანოვი, ი. ძნელაძე, ნ. გობეჯიშვილი, მ. ხალუქვაძე, თ. წიკლაური, ო. საკსაგანსკი, გ. ბედოიძე, თ. შუბლაძე, ბ. ბროდსკი და გ. სოლომკო.

ფოტო ს. ᲙᲘᲚᲐᲫᲘᲡᲐ.

ᲡᲘᲮᲐᲠᲗᲕᲚᲘ ᲐᲮᲐᲚᲘ ᲡᲙᲝᲚᲔᲑᲨᲘ

ᲙᲔᲗᲘᲚᲘ ᲘᲧᲝᲡ ᲗᲥᲕᲔᲜᲘ ᲛᲝᲜᲐᲠᲯᲐᲜᲔᲑᲐ! — უხმობს სკოლის ახალი შენობა ცოდნისკარელ მოსწავლეებს. ეს სამსართულიანი შენობა ააგო კოლმეურნეობამ და საჩუქრად გადაცა ნორჩ თაობას. ეს პირველი არ არის ლაგოდეხის რაიონში. („კომ." კორ.).

◎ ᲡᲐᲛᲡᲐᲠᲗᲣᲚᲘᲐᲜᲘ ᲢᲘᲞᲘᲠᲘ ᲡᲐᲡᲙᲝᲚᲝ ᲨᲔᲜᲝᲑᲐ ᲐᲮᲐᲚᲒᲐᲖᲠᲓᲝᲑᲐᲡᲗᲕᲘᲡ! — რა შეიძლება იყოს ამაზე უფრო სასიხარულო ამ დღეებში სოფლისათვის?! ამ სიხარულს კი მრავალთა შორის ტიბაანიც განიცდის. მადლობა კოლმეურნეებს — ამ სკოლის მშენებლებს, — ბსეთია სიღნაღის რაიონის სოფელ ტიბაანის მოსწავლეთა და პედაგოგთა სიტყვა.

Ბ. ᲫᲐᲡᲐᲫᲔ.

◎ Ქ. ᲪᲮᲐᲙᲐᲘᲐᲨᲘ ᲐᲘᲒᲝ 4-ᲡᲐᲠᲗᲣᲚᲘᲐᲜᲘ ᲡᲐᲡᲙᲝᲚᲝ ᲨᲔᲜᲝᲑᲐ 960 ᲛᲝᲡ�წᲐᲕᲚᲘᲡᲐᲗᲕᲘᲡ. ᲐᲮᲐᲚᲘ ᲡᲐᲡᲙᲝᲚᲝ ᲨᲔᲜᲝᲑᲔᲑᲘ ᲘᲑᲔᲒᲐ ᲡᲝᲤᲚᲔᲑᲨᲘ — ᲔᲙᲚᲐ ᲓᲐ ᲮᲝᲠᲨᲘ.

Ბ. ᲚᲝᲛᲫᲘᲐ.

● ᲐᲮᲐᲚᲘ ᲡᲐᲛᲡᲐᲠᲗᲣᲚᲘᲐᲜᲘ ᲓᲐᲛᲨᲕᲔᲜᲔᲑᲘᲗ ᲓᲐᲛᲨᲕᲔᲑᲣᲚᲘ ᲐᲠᲘᲡ ᲗᲘᲗᲝᲛᲪᲘᲤᲔᲚᲘ ᲬᲚᲔᲑᲘ. ᲘᲒᲘ ᲢᲘᲞᲘᲠᲘ ᲞᲠᲝᲔᲥᲢᲘᲗ ᲐᲘᲒᲝ. ᲐᲮᲐᲚᲘ ᲡᲐᲡᲙᲝᲚᲝ ᲨᲔᲜᲝᲑᲐ 300 ᲛᲝᲡ�წᲐᲕᲚᲘᲡᲗᲕᲘᲡ ᲐᲠᲘᲡ ᲒᲐᲗᲕᲐᲚᲘᲡᲬᲘᲜᲔᲑᲣᲚᲘ. ᲘᲒᲘ ᲢᲘᲞᲘᲠᲘ ᲞᲠᲝᲔᲥᲢᲘᲗ ᲐᲘᲒᲝ. ᲐᲮᲐᲚᲘ ᲡᲐᲡᲙᲝᲚᲝ ᲨᲔᲜᲝᲑᲐ ᲮᲣᲒᲝ ᲡᲝᲤᲔᲚ ᲜᲐᲑᲐᲡᲢᲕᲘᲡ 8-ᲬᲚᲘᲐᲜᲘ ᲡᲙᲝᲚᲘᲡ ᲛᲝᲡᲬᲐᲕᲚᲔᲑᲡ ᲐᲚᲘᲡ ᲛᲔᲡᲔᲜᲐᲑᲔᲝᲑᲘᲡ ᲡᲐᲑᲭᲝᲗᲐ ᲛᲔᲣᲠᲜᲔᲝᲑᲐᲛᲐ.

Დ. ᲖᲐᲠᲘᲫᲔᲣᲠᲘᲫᲘ.

ᲧᲐᲛᲘᲠᲔᲚᲘ ᲑᲘᲭᲔᲑᲘ

„ᲛᲔᲡᲐᲛᲔ ᲡᲔᲛᲔᲡᲢᲠᲘ" ᲓᲐᲛᲗᲐᲕᲠᲓᲐ

ᲑᲣᲨᲘᲜᲬᲘᲜ გვიან ღამით სპეციალურმა მატარებელმა მშობლიურ დედაქალაქში ჩამოიყვანა სტუდენტები, რომლებმაც არდადეგები შორეულ ყაზახეთში გაატარეს. ყამირზე ტრადიციული შრომის ესტაფეტა წელს საქართველოდან პოლიტექნიკური ინსტიტუტის სტუდენტებს ხვდათ წილად. სამშენებლო, ენერგეტიკული, მექანიკა-მანქანათმშენებლობის, ავტომატიკისა და გამოთვლითი ტექნიკის ფაკულტეტების 250 სტუდენტი აშენებდა კულტურულ-საყოფაცხოვრებო, სამეურნეო დანიშნულების ნაგებობებს ჩრდილოეთ ყაზახეთის ოლქის სოვეტსკის რაიონის კოლმეურნეობებსა და საბჭოთა მეურნეობებში.

სტუდენტთა ექვსმა სამშენებლო რაზმმა ათობით სხვადასხვაგვარი ობიექტი ააგო და დავალებით გათვალისწინებული 550 ათასი მანეთის ნაცვლად 800 ათასი მანეთის სამუშაო შეასრულა. ეს ციფრი განმარტებას არ საჭიროებს. მაგრამ ამას უნდა დავუმატოთ, რომ ენთუზიასტებმა ყოველივე ეს რთულ ბუნებრივ პირობებში გააკეთეს და ჩრდილოეთ ყაზახეთის ოლქში მომუშავე სტუდენტურ რაზმებს შორის პირველი ადგილი დაიკავეს.

—საექსპლოატაციოდ გადავეცით 20 საცხოვრებელი სახლი, 14 ფერმა, 8 სახბორე, 4 კლუბი, შეკეთდა ათობით სხვადასხვა ნაგებობა, —გვითხრა სტუდენტთა სამშენებლო რაზმის უფროსის მოადგილემ ინსტიტუტის სამშენებლო ფაკულტეტის V კურსის სტუდენტმა რამაზ აბაშიძემ. — ჩასულისთანავე ყველა უბანზე გავაჩაღეთ შეჯიბრება დავალებათა ვადამდე შესრულებისათვის. ამან საშუალება მოგვცა უკან ჩამოგვეტოვებინა მოსკოველ, ერევნელ, ყუბანელ და ორჯონიკიძელ სტუდენტთა სამშენებლო კოლექტივები, რომლებიც ჩვენთან ერთად იყვნენ ჩასული ჩრდილოეთ ყაზახეთში. განსაკუთრებული ქების ღირსია სამშენებლო ფაკულტეტის რაზმი, რომელსაც ლენინური სტიპენდიატი ბაკურ გულუა ხელმძღვანელობდა. მშენებლებს გეგმით სამი ფერმა უნდა გადაეცათ საექსპლოატაციოდ, მაგრამ რეზერვები ისე გაანაწილეს, რომ დამატებით მოასწრეს ერთი მუსიკალური სკოლის აგებაც. მოაწყეს მშრომელთა დასასვენებელი შესანიშნავი კუთხე. მშენებლების რაზმმა 18 ათასი მანეთის სამუშაო შეასრულა 11 ათასი მანეთის ნაცვლად. კარგ მაჩვენებლებს მიაღწიეს აგრეთვე მიხეილ ჯანიკაშვილის და იური სოლოვევის რაზმებმაც.

„შრომითი სემესტრის" გამოცდა ფრიადზე ააბარეს სტუდენტებმა, მაგრამ პარალელურად ამისა „ყამირი-69"-ის პროგრამაში კულტმასობრივი ღონისძიებებიც ჰქონდათ, რომელთა განხორციელებითაც ბევრი ტბილი მოგონება დაუტოვეს იქაურ მცხოვრებლებს. ბევრ თბილისელ ენთუზიასტს უკვე კარგად იცნობენ შორეულ ყაზახეთში. წელს იქ მეოთხე ზაფხული გაატარა სამშენებლო რაზმის უფროსმა ინსტიტუტის მეცნიერმა შუშაკმა გოგი ციბაძემ, მეორედ იყვნენ შორეულ ყაზახეთში გივი ნანიტაშვილი, იური სოლოვევი და ბევრი სხვა.

ტრადიციისამებრ ყამირელ სტუდენტთა შესასვლელად თბილისის რკინიგზის სადგურზე, მოვიდნენ საქართველოს აღკაკ ცენტრალური კომიტეტის, კომკავშირის თბილისის საქალაქო კომიტეტის, ინსტიტუტის რექტორატის, პარტიული კომიტეტის, პროფკავშირული და კომკავშირული ორგანიზაციების წარმომადგენლები. ბაქანი მეყამირეთა მეგობრებით, ნაცნობებით, ნათესავებით გაიესო.

—ყველა ყამირელი სანიმუშო სტუდენტია, — თქვა ჩვენთან საუბარში პოლიტექნიკური ინსტიტუტის რექტორის მოადგილის შემსრულებელმა დოცენტმა ვ. ხუროშვილმა. — ჩვენთან ეს უკვე ტრადიციად იქცა. ყამირის საგზურს მხოლოდ საუკეთესოები იღებენ, ისინი, ვინც სწავლობიც და შრომობიც პირველია. სტუდენტებმა, როგორც ყოველთვის, წელსაც გაამართლეს ჩვენი ნდობა, ისინი მშობლიურ ინსტიტუტს გამარჯვებულნი დაუბრუნდნენ.

რ. ᲗᲔᲚᲘᲫᲔ.

* * *

ᲡᲣᲠᲐᲗᲗᲖᲔ: სტუდენტ ყამირელთა ერთი ჯგუფი თბილისის ვაგზალზე.

ფოტო ს. ᲙᲝᲢᲝᲠᲐᲨᲕᲘᲚᲘᲡᲐ.

ᲒᲔᲜᲔᲠᲐᲚᲣᲠᲘ ᲠᲔᲞᲔᲢᲘᲪᲘᲐ ᲚᲣᲟᲜᲘᲙᲨᲘ

ᲓᲦᲔᲡ ლუჟნიკში გაიმართება ერთ-ერთი საინტერესო მატჩი ფეხბურთში სსრ კავშირისა და პოლონეთის ნაკრებ გუნდებს შორის. ორივე გუნდისათვის ეს იქნება გენერალური რეპეტიცია მსოფლიო ჩემპიონატის შესარჩევი მატჩების წინ.

სსრ კავშირის ნაკრები დაკომპლექტებულია 18 ფეხბურთელით. ჩრდილოეთ ირლანდიაში გამგზავრების კანდიდატები არიან: მეკარეები — რუდაკოვი და კავაზაშვილი; მცველები — აფონინი, შესტერნიოვი, კაპლიჩნი, ხურცილავა, ძოძუაშვილი და ლოვჩევი; ნახევარმცველები — კისელიოვი, მუნტიანი, პაპაევი და სერებრიანიკოვი; თავდასხმელები — ჰუსაინოვი, ოსიანინი, პუზაჩი, ხმელნიცკი, ევრიუჟიხინი და გერშკოვიჩი.

ᲤᲔᲮᲑᲣᲠᲗᲘᲡ ᲛᲝᲔᲓᲜᲔᲑᲖᲔ

ᲙᲐᲚᲘᲜᲘᲜᲒᲠᲐᲓᲨᲘ დამთავრდა „ხიჯაბუკის თასის" გათამაშება ფეხბურთში. წარმატებით გამოვიდა ნაჭართველოს გუნდი, რომელმაც პირველი ადგილი დაიკავა და მთავარი პრიზი მოიპოვა.

ᲒᲐᲘᲛᲐᲠᲗᲐ საკავშირო ჩემპიონატის მორიგი ტურის მატჩები ფეხბურთში იმ გუნდებისათვის, რომლებიც მეთხუთმეტე-მეოცე ადგილებისათვის იბრძვიან.

ᲔᲠᲔᲕᲐᲜᲨᲘ ერთმანეთს შეხვდნენ ადგილობრივი „არარატი" და ტაშკენტის „პახტაკორი". მეტოქეებმა თითო ბურთი გაიტანეს და მატჩი ფრედ დაამთავრეს.

დღეს კი შედგება იმ გუნდების შეხვედრები, რომლებიც ჩემპიონატზე პირველი-მეთოთხმეტე ადგილებისათვის იბრძვიან. დინეეცკის „მეტალურგი" საკუთარ მოედანზე პაექრობა ეუნება ლუგანსკის „ზარიასთან", ხოლო მინსკში ითამაშებენ ადგილობრივი „დინამო" და ოდესის „ჩერნომორეცი".

ᲒᲠᲔᲚᲓᲘᲓᲔᲑᲐ რესპუბლიკური ჩემპიონატი ფეხბურთში. გუნდების უმრავლესობას გამართული აქვს 26 თამაში. პირველი ჯგუფის პირველ ქვეჯგუფში სატურნირო ცხრილის სათავეში დგას გეგეჭკორის „სალხინო", რომელსაც 33 ქულა აქვს. ლიდერს ერთი ქულით ჩამორჩება ვანის „სულორი", ᲛᲝᲡᲙᲝᲕᲘᲡ საერთაშორისო ტურნირმა ფრენბურთში ვაჟთა გუნდებისათვის დიდი ინტერესი გამოიწვია. ოლიმპიური ჩემპიონი სსრ კავშირის ნაკრები და მსოფლიოს ერთ-ერთი უძლიერესი გუნდი— იაპონიის ნაკრები 29 აგვისტოს მატჩამდე დაუმარცხებლად მივიდნენ. მთავარ მეტოქეთა ასპარეზობა საბჭოთა ფრენბურთელების უპირატესობით წარმართა, მათ გაიმარჯვეს 3:0, და ტურის დამთავრებამდე უკვე გაიხადღეს პირველი ადგილი.

Ი. ᲞᲝᲚᲓᲣᲑᲜᲘᲡ ᲞᲠᲘᲖᲘᲡᲗᲕᲘᲡ

ᲠᲘᲒᲐᲨᲘ დაიწყო ტრადიციული ტურნირი კლასიკურ ჭიდაობაში ი. პოდდუბნის პრიზზე. მონაწილეობენ — ბულგარეთის, გერმანიის დემოკრატიული რესპუბლიკის, უნგრეთის, რუმინეთის, პოლონეთის, ჩეხოსლოვაკიის, სირიის, ფინეთის, იუგოსლავიისა და საბჭოთა კავშირის მოჭიდავეები. მათ შორის 3 მსოფლიოს ჩემპიონია, 2 — ოლიმპიური ოქროს მედლის მფლობელი და 4 ევროპის უძლიერესი ფალავანი.

მეორე ქვესაშუალო წონაში თბილისელმა ო. ბლიაძემ სტარტზე დაამარცხა სირიის წარმომადგენელი მახმუდ ბალიახი.

ᲙᲝᲛᲙᲠᲘᲢᲘᲙᲣᲠᲘ ᲬᲘᲜᲐᲡᲬᲐᲠᲘ

ᲕᲐᲡᲘᲚ ᲝᲡᲘᲞᲝᲕᲘᲩᲨᲕᲘᲚᲘ

(გარდაბანის რაიონი) მეგობარ ტნეობის საბჭოთა მეურნეობის დირექტორი იყო, ხოლო 1968 წლიდან — მანავის მევენახეობის საბჭოთა მეურნეობის დირექტორი.

Ვ. ოსიყმიშვილი ადგილობრივ არჩეული იყო საქართველოს კპ საგარეჯოს რაიონული კომიტეტის წევრად, გარდაბნის მშრომელთა დეპუტატების რაიასაბჭოს დეპუტატად, მცხეთის რაიონის ნატახტრის სასოფლო საბჭოს დეპუტატად. აქტიურ მონაწილეობას იღებდა სამამულო ომის ვეტერან პარტიზანთა რესპუბლიკური საბჭოს საქმიანობაში, იყო ქ. ვინიცის იატაკქვეშა ორგანიზაცია „უკრაინის" საპატიო წევრი. მისი საბრძოლო მამაცობა ვრცლად აქვს გაშუქებული საბჭოთა კავშირის გმირს, პარტიზანთა ბრძოლების მონაწილეს დ. მედვედევის წიგნში „სამხრეთ ბუგის ნაპირებზე", ცენტრალური და რესპუბლიკური პრესის ფურცლებზე მრავალჯერ აღნიშნულა მისი საბრძოლო დამსახურება სამშობლოს წინაშე.

იგი დაჯილდოებული იყო მთავრობის ორდენითა და მედლებით.

ვასილ ოსიყმიშვილის ნათელი ხსოვნა, მისი კეთილი სახე მუდამ დარჩება მისი მეგობრებისა და ნაცნობების გულში.

ᲡᲐᲥᲐᲠᲗᲕᲔᲚᲝᲡ ᲙᲐ ᲡᲐᲒᲐᲠᲔᲯᲝᲡ ᲠᲐᲘᲝᲛᲘ,
ᲡᲐᲒᲐᲠᲔᲯᲝᲡ ᲛᲨᲠᲝᲛᲔᲚᲗᲐ ᲓᲔᲞᲣᲢᲐᲢᲔᲑᲘᲡ ᲠᲐᲘᲝᲜᲣᲚᲘ ᲡᲐᲑᲭᲝᲡ ᲐᲚᲘᲐᲜᲡᲘᲐ,
ᲡᲐᲥᲐᲠᲗᲕᲔᲚᲝᲡ ᲡᲡᲠ ᲡᲝᲤᲚᲘᲡ ᲛᲔᲣᲠᲜᲔᲝᲑᲘᲡ ᲡᲐᲛᲘᲜᲘᲡᲢᲠᲝᲡ ᲛᲔᲣᲠᲜᲔᲝᲑᲐ-ᲛᲔᲓᲔᲡᲐᲚᲘᲡᲬᲘᲜᲔᲑᲘᲡ ᲡᲐᲑᲭᲝᲗᲐ ᲛᲔᲣᲠᲜᲔᲝᲑᲔᲑᲘᲡ ᲙᲝᲛᲘᲢᲔᲗᲘ.

ᲐᲛᲘᲜᲓᲘ

ᲛᲔᲝᲠᲔ ᲖᲐᲤᲮᲣᲚᲘ

ᲠᲝᲒᲝᲠᲘ ᲘᲥᲜᲔᲑᲐ ᲡᲔᲥᲢᲔᲛᲑᲔᲠᲘ?

ᲛᲘᲘᲦᲬᲣᲠᲐ ზაფხული, წლის ყველაზე ცხელი დრო. წელს, მართალია, უცნაური ზაფხული გვქონდა, მხოლოდ აგვისტოს მეორე ნახევრიდან ვიგრძენით ნამდვილი სიცხეები. და აი მზემოკიდებული, გაჯანსაღებული ბრუნდებიან დასვენებლები, ხალხით აივსო, ბავშვებმა აეფრიამფულეს თბილისისა და რესპუბლიკის სხვა ქალაქების ქუჩები, ხვალიდან კი იწყება სწავლა, იწყება მჩქეფარე შემოქმედებითი ცხოვრება.

ბევრს, განსაკუთრებით კი იმათ, ვინც სასწავლო მერხებს მიუსხდება და პედაგოგ-მასწავლებლებს აინტერესებთ, როგორი იქნება სექტემბრის პირველი დღეების ამინდი, გაგრძელდება თუ არა აგვისტოს მიწურული სიცხეები?

როგორც თბილისის ამინდის ბიუროში ჩვენი გაზეთის კორესპონდენტს აცნობეს, დასავლეთ საქართველოში მაქსიმალური ტემპერატურა მიაღწევს 30-35 გრადუსს, მთაში კი იქნება 25-30 გრადუსი. აღმოსავლეთ საქართველოს ბარში ამ დღეებში მოსალოდნელია მაქსიმალური ტემპერატურა 29-30 გრადუსი, მთიან ადგილებში 23-28 გრადუსი. საერთოდ კი შემოდგომის პირველ თვეში აგვისტოსთან შედარებით ჰაერის საშუალო თვიური ტემპერატურა 4-5 გრადუსით დაბალი იქნება.

დასავლეთ საქართველოში 1-დან 18 სექტემბრამდე მოსალოდნელია ცვალებადი მოღრუბლულობა, ხანმოკლე წვიმა, დროგამოშვებით ელჭექი, თვის დანარჩენ დროს უმეტესად მცირე-ღრუბლიანი და მშრალი ამინდი.

ჰაერის ყველაზე დაბალი, მინიმალური ტემპერატურა მოსალოდნელია მეორე დეკადის მეორე ნახევარში — დაბლობ რაიონებში 11-16 გრადუსი, მთიან რაიონებში 6-11 გრადუსი, მაღალმთიან რაიონებში კი 2-5 გრადუსი. ყველაზე მაღალი, მაქსიმალური ტემპერატურა გათვალისწინებულია თვის დასაწყისში, დაბლობ და მთიან რაიონებში 28-33 გრადუსი, მაღალმთიან რაიონებში — 25-29 გრადუსი.

აღმოსავლეთ საქართველოში სექტემბრის ამინდის ზოგადი დახასიათება თბილისის ამინდის ბიუროს სინოპტიკოსების პროგნოზის მიხედვით ასეთია.

1-5 და 19-30 სექტემბრისათვის მოსალოდნელია უმეტესად მცირეღრუბლიანი და მშრალი ამინდი, თვის დანარჩენ დროს — ცვალებადი მოღრუბლულობა ხანმოკლე წვიმა და ელჭექი.

ყველაზე დაბალი, მინიმალური ტემპერატურა გათვალისწინებულია მეორე დეკადის მეორე ნახევარში, ქართლის ვაკეში — 8-13 გრადუსი, გარე და შიდა კახეთში 10-14, მთიან რაიონებში 3-8 და მაღალმთიან რაიონებში მინუს ერთი, პლუს 4 გრადუსი.

ყველაზე მაღალი, მაქსიმალური ტემპერატურა მოსალოდნელია თვის დასაწყისში დაბლობ რაიონებში — 29-34, მთიან რაიონებში — 25-30 გრადუსი.

ჰაერის საშუალო თვიური ტემპერატურა გათვალისწინებულია დაბლობ რაიონებში 18-20 გრადუსის, მთიან რაიონებში 10-15 გრადუსის ფარგლებში, რაც ნორმასთან ახლოს იქნება.

ᲫᲕᲔᲚᲘ ᲒᲐᲖᲔᲗᲔᲑᲘᲡ ᲤᲣᲠᲪᲚᲔᲑᲖᲔ

„მᲫᲦᲝᲛᲐᲠᲔ" წელიწადი ბედნიერია იმერეთისათვის: ორი საშუალო სასწავლებელი მიენიჭა მას; ხონში ამ დღეებში გაიხსნება სამოსწავლო სემინარია და ქუთაისში სასულიერო სემინარიის გახსნის თაობაზე საქმე გათავებულია". („დროება", 1881 წ. 2 სექტემბერი).

„ᲩᲕᲔᲜ სოფელში დღემდის სკოლა არ არსებობს და სწავლებელმა, წელს გიმნაზიაში კურს-დამთავრებულმა რობიტოვის ქალმა, უკვე აიღო მთავრობისაგან ნება-რთვა. არ შეგვიძლიან არ მივულოცოთ სიღნაღსა და მის მაზრას დიდი ხნის ნატვრის აღსრულება. („დროება", 1884 წ. 1 სექტემბერი).

„ᲐᲮᲐᲛᲓᲔ ხმა იყო, რომ მთავრობა თბილისში მესამე გიმნაზიის დაარსებას აპირებსო, მაგრამ, როგორც სჩანს, ეს აკადემიური წელიწადი ისე დაიწყო, რომ მესამე გიმნაზია არსად არის და მრავალი ყმაწვილები ისევ სასწავლებლის გარეშე უნდა დარჩენენ". („დროება", 1884 წ. 2 სექტემბერი).

„ᲢᲤᲘᲚᲘᲡᲘᲡ საქალაქო გამგეობას ამ ჟამად შვიდი პირველდაწყებითი საერთო სკოლა აქვს. ქართველთათვის — კუკიასა და მთაწმინდაში, ხომეხთათვის — კუკიასა, ავლაბარში და ხარფუხში, რუსთათვის—ავლაბარსა და ვერაზე"... („ᲘᲕᲔᲠᲘᲐ", 1886 წ. 11 სექტემბერი).

ᲩᲕᲔᲜᲨᲘ 1878 წლიდან არსებობს ერთ-კლასიანი სკოლა. წელს კი ამ სკოლის ორ-კლასიანად გადაკეთება განვიზრახეთ და კიდევაც შევასრულეთ ჩვენი წადილი". სოფ. დიდი ჯიხაიში, ქუთაისის მაზრა. („ᲘᲕᲔᲠᲘᲐ", 1889 წ. 6 სექტემბერი).

ᲛᲮᲝᲚᲝᲓ ᲥᲐᲦᲐᲚᲓᲒᲔᲓ

I ᲡᲔᲥᲢᲔᲛᲑᲔᲠᲡ ᲒᲐᲡᲣᲚ ᲡᲐᲣᲙᲣᲜᲔᲨᲘ

მისი გამართვა არავის ფიქრადაც არ მოსვლია და რჩეულის-მომცემი არავინ არ გამოჩნდა ჯერ-ჯერობით..." (ს. გეჯეთი. სენაკის მაზრა. „დროება").

2 ᲡᲔᲥᲢᲔᲛᲑᲔᲠᲡ დაიწყო სწავლა ტფილისის ალექსანდრეს სამასწავლებლო ინსტიტუტში. შესვლის მსურველთა რიცხვი იყო 86 კაცი, მიიღეს 24 კაცი, ამათში მხოლოდ 3 ქართველია". („ᲘᲕᲔᲠᲘᲐ", 1884 წ. 6 სექტემბერი).

„ᲩᲕᲔᲜ ნამდვილად შევიტყეთ, რომ ამ სექტემბრიდამ სიღნაღში ჯაიხსნება კერძო საქალაბო სასწავლებელი 3-მე ხარისხისა. მაგრამ, ეს ამბავი ისევ ბოლოს ეცოდინებოდა, ეს ამბავი ისევ ბოლოს ეცოდინებოდა, ეს ამბავი ისევ ბოლოს ეცოდინებოდა".

„ᲗᲐᲛᲐᲛᲐᲓ შეიძლება კაცმა თქვას, რომ მთელს რაჭაში ერთი სკოლაც არ არსებობს. ზოგიერთს სოფელში არის ვითომც სამონასტრო თუ სამრევლო სკოლები, მაგრამ ისინი მხოლოდ ქალაღდზე არსებობენ, რადგანაც არც მოწყობილობაა და არც მასწავლებლები ჰყავთ რეგანი. („ᲘᲕᲔᲠᲘᲐ", 1892 წ. 2 სექტემბერი).

„ᲐᲮᲐᲛᲓᲘᲡ ამოდენა დაბაში, რომელიც დღე-დღეზედ ქალაქად გადაიქცევა, ერთი სასწავლებელიც არ არის" დ. სამტრედია. („ᲘᲕᲔᲠᲘᲐ", 1893 წ. 7 სექტემბერი).

„ᲡᲬᲝᲠᲔᲓ შემოდგომის დასაწყისი არის ის დრო, როდესაც ჩვენ ყველაზე მეტად ვზრუნავთ სწავლისა და განათლებისათვის, როდესაც იწყება სწავლა სხვადა-სხვა სასწავლებლებში და როცა ამ სასწავლებლებში ასობით და ათასობით ვამგზავრებთ ჩვენს ახალგაზრდობას სწავლისათვის, ნათელის მისაღებად, კაცად შექმნისათვის, ამ ორის, სამის კვირის წინათ ჩვენ გავისტუმრეთ მცირე დასდასად, რაზმი-რაზმ ზედ სხვა-და-სხვა რუსეთის მაღალ სასწავლებლებში ჩვენი ახალგაზრდანი. დღეს მინისწრაფიან თითოოროლა შეგვიანებულნი, უკან ჩამორჩენილნი მორაზმენი. მიისწრაფიან იმედებით, მხიარულად, ვინ ახალგაზრდათა წესია, სტოვებენ დროებით თავიანთ ქვეყანას, რომ იქ, საცა მათ გზავნიან, იმხნონ თავიანთ განათლებისათვის, იზრუნონ თავიანთ სწავლისა და განვითარებისათვის, რომ ყველა ამით ასახელონ თავიანთი მშობელი ქვეყანა... რომ დავაკაცდეს გონებით, შეიჭურვოს სწავლით და ებრძოლოს უმეცრებას სიღარიბეს"... („ᲓᲠᲝᲔᲑᲐ", 1885 წ. 3 სექტემბერი).

ᲚᲐᲙᲐᲠᲐᲙᲝᲑᲡ ᲓᲐ ᲣᲩᲕᲔᲜᲔᲑᲡ ᲗᲑᲘᲚᲘᲡᲘ

ᲠᲐᲓᲘᲝ

I ᲡᲔᲥᲢᲔᲛᲑᲔᲠᲘ

ᲞᲘᲠᲕᲔᲚᲘ ᲞᲠᲝᲒᲠᲐᲛᲐᲛᲘᲗ

06.05 — უკანასკნელი ცნობები, 06.35 — ქართველ კომპოზიტორთა რომანსები თ. ზაალიშვილის შესრულებით, 07.30 — დილის კონცერტი, 08.30 — საბჭოთა კავშირის ხალხთა სიმღერები, 09.25 — მოცარტი. საფორტეპიანო კონცერტი რე მინორი. სოლისტი — ს. რიხტერი, 11.05 — დ. თორაძე. ნაწყვეტები ოპერიდან „ჩრდილოეთის პატარძალი", 11.45 — სოლოვიოვ-სედოი. სიმღერები, 12.10 — საუბარი „აღდგეთოთ ვაგონების მოცდენა", 12.25 — ჩაიკოვსკი. კამერული ნაწარმოებები, 13.00 — უკანასკნელი ცნობები (მოსკოვი), 13.40 — ქართული ხალხური მუსიკის კონცერტი, 14.00 — ს. პროკოფიევი. მეხუთე სიმფონია (მოსკოვი), 17.00 — უკანასკნელი ცნობები, 17.15 — მოსწავლეთათვის — „რეკავს სექტემბრის ზარი", 18.10 — ნ. მამისაშვილი. ორი სიმფონიური ჩანახატი და კონცერტი ფორტეპიანოსა და კამერული ორკესტრისათვის, 18.45 — სიმღერები ვ. ვუჩიჩის შესრულებით, 19.15 — ბოროდინი. ნაწყვეტები ოპერიდან „თავადი იგორი", 19.45 — ქართული ხალხური სიმღერები, 20.30 — ბ. ბრიტენი. სიუიტა ვიოლინოსა და ფორტეპიანოსათვის და „ძილისპირული" სიმღერები, 21.00 — „ძილისპირული", 21.15 — კ. ლორთქიფანიძე „გაუმარჯოს დონ კიხოტს", მოთხრობა, 22.00 — კონცერტი-საუბარი — „ახალგაზრდა ლიტველი კომპოზიტორები", 22.50 — ვ. დოლიძე. საორკესტრო ნაწყვეტები ოპერიდან „ლეილა", 23.30 — უნგრული მსუბუქი მუსიკა, 23.55 — უკანასკნელი ცნობები.

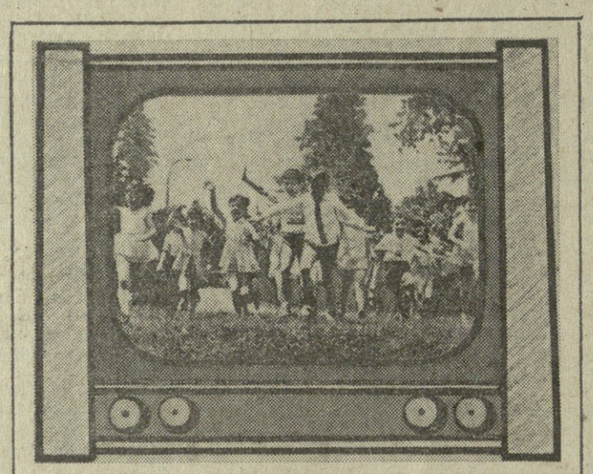

ᲞᲘᲠᲕᲔᲚ სექტემბერს მოისმენთ და ნახავთ გადაცემას მოსკოვიდან „ᲡᲔᲥᲢᲔᲛᲑᲠᲘᲡ ᲖᲔᲘᲛᲘ".

ᲢᲔᲚᲔᲕᲘᲖᲘᲐ

● ᲙᲕᲘᲠᲐ, 31 ᲐᲒᲕᲘᲡᲢᲝ

10.30 — ბავშვებისათვის „მაღვიძარა" (გადმოცემა მოსკოვიდან), 11.00 — „მუსიკალური კიოსკი" (გადმოცემა მოსკოვიდან), 11.30 — ბავშვებისათვის — ქართული მხატვრული ფილმი „არდადეგები", 13.00 — ბავშვებისათვის — „გილოცავთ, ახალ სასწავლო წელს" (გადმოცემა მოსკოვიდან), 13.50 — კინონარკვევი, 14.15 — სატელევიზიო მრავალსერიანი დოკუმენტური ფილმი — „ნახევარი საუკუნის მატიანე" — 1965 წელი (ქართულ ენაზე), 15.15 — გადაცემა ბავშვებისათვის „ხვალ იწყება ახალი სასწავლო წელი", 15.35 — გადაცემა საბჭოთა არმიის მეომრებისათვის, 16.20 — საესტრადო გასართობი პროგრამა, 17.00 — ფერადი ტელევიზიის პროგრამა: 1. მხატვრული ფილმი „მოუხელთებელი შურისმაძიებლები", 2. ტტუმრად მეზღაპრესთან, 3. კინომოგზაურთა კლუბი. 4. ციხფერ ეკრანზე, 21.15 — „მომმბე" — საინფორმაციო პროგრამა, 21.25 — გადაცემა „ანტიფაშისტური თემა გერმანულ კინოში", 22.30 — „შვიდი დღე" — საერთაშორისო პროგრამა (გადმოცემა მოსკოვიდან).

● ᲝᲠᲨᲐᲑᲐᲗᲘ, 1 ᲡᲔᲥᲢᲔᲛᲑᲔᲠᲘ

11.00 — ახალი ამბები (გადმოცემა მოსკოვიდან), 11.15 — ბავშვებისათვის, „თამამᲗეთ ჩვენთან ერთად" (გადმოცემა მოსკოვიდან), 11.30 — ფერადი ტელევიზიის პროგრამა — „ჩაგარდა". სატელევიზიო სპექტაკლი ჩეხოვის მოთხრობების მიხედვით (გადმოცემა მოსკოვიდან), 12.30 — მხატვრული ფილმი „ᲨᲣᲥᲘᲐ ირჩევს ზღვას", 18.00 — „სექტემბრის ზეიმი" (გადმოცემა მოსკოვიდან), 18.30 — კინონარკვევი, 18.45 — კონცერტი მოსწავლეთა თხოვნით, 19.25 — კინონარკვევი, 19.45 — „მშობელთა ტელეუნივერსიტეტი" — „ლენინის დედა", 20.05 — კონცერტი მიეძღვნა", 20.45 — გადაცემა ახალგაზრდობისათვის — „შორეული გზების სათავე", 21.05 — „მომმბე" — საინფორმაციო პროგრამა, 21.30 — ფერადი ტელევიზიის კინდარბაზი — მხატვრული ფილმი „არენა".

● ᲡᲐᲛᲨᲐᲑᲐᲗᲘ, 2 ᲡᲔᲥᲢᲔᲛᲑᲔᲠᲘ

11.05 — ახალი ამბები (გადმოცემა მოსკოვიდან), 11.15 — საქართველოს ფერადი ტელევიზიის პროგრამა — „კინოლექტორიუმი" — ფრაგმენტები მხატვრული ფილმიდან „სპარტაკი" (26 აგვისტოს გადაცემის გამეორება), 17.55 — ახალი ამბები, 18.00 — მოსკოვი-სოფია (გადმოცემა მოსკოვიდან), 19.00 — განცხადებები, 19.05 — ბავშვებისათვის „ცისარტყელა" — სატელევიზიო ჟურნალი, 19.45 — გადაცემა ახალგაზრდობისათვის ციკლიდან „საუბრები ზნეობის შესახებ", 20.00 — „მომმბე" — საინფორმაციო პროგრამა, 20.25 — იუგოსლავიური მხატვრული ფილმი „ᲨᲐᲕᲐ ფრინველები", 21.40 — კონცერტი, 22.15 — „ხელოვნების ოსტატები" — რესპუბლიკის დამსახურებული არტისტი ტატიანა დორონინა (გადმოცემა მოსკოვიდან).

● ᲮᲣᲗᲨᲐᲑᲐᲗᲘ, 3 ᲡᲔᲥᲢᲔᲛᲑᲔᲠᲘ

11.00 — ახალი ამბები (გადმოცემა მოსკოვიდან), 11.15 — შენთვის, ახალგაზრდობავ!" (გადმოცემა მურმანსკიდან), 11.45 — იუგოსლავიური მხატვრული ფილმი „ᲨᲐᲕᲐ ფრინველები", 18.05 — ახალი ამბები, 18.10 — კინონარკვევი, 18.30 — განცხადებები, 18.35 — „კოკონი" — სატელევიზიო ჟურნალი პიონერებისათვის, 19.05 — „მტკიცე საკვები ბაზისათვ