პროლეტარებო ყველა ქვეყნისა, შეერთდით!

კომუნისტი

საქართველოს კომუნისტური პარტიის ცენტრალური კომიტეტის, საქართველოს სსრ უმაღლესი საბჭოსა და საქართველოს სსრ მინისტრთა საბჭოს ორგანო

КОМУНИСТИ — ОРГАН ЦК КП ГРУЗИИ, ВЕРХОВНОГО СОВЕТА ГРУЗИНСКОЙ ССР И СОВЕТА МИНИСТРОВ ГРУЗИНСКОЙ ССР

7 ოქტომბერი სამშაბათი 1969 წასი 2 კაკ.

გამოცემის 50-ე წელი № 233 (14533)

ლენინის ჰგროშის ვახსენებთ

ნოგა-ტი-ზი საამოჯლოს

ერთვნული მეურნეობის

△ **სიღნაღის** რაიონის მეცხოველეებმა ხიტყვა საქმედ აქციეს. სახელმწიფოს მიეყიდა 1.737 ტონა ხორცი ნაცვლად ცხრა თვის გეგმით გათვალისწინებული 1.504 ტონისა, 4.866 ტონა რძე ნაცვლად 4.062 ტონისა, 2.760 ათასი ცალი კვერცხი ნაცვლად 2.250 ათასი ცალისა, 3.211 ცენტნერი მატყლი ნაცვლად 2.838 ცენტნერისა.

△ **გეგეჭკორის** რაიონის მშრომელთა პირობა იყო 20 ოქტომბრისათვის შეესრულებინათ სახელმწიფოსათვის მეცხოველეობის პროდუქტების მიეყიდვის ცხრა თვის გეგმა. ფაქტიურად 30 სექტემბრისათვის სახელმწიფოს მიეყიდა 442 ცენტნერი ხორცი ნაცვლად 437 ცენტნერისა, 7.680 ცენტნერი რძე ნაცვლად 5.450 ცენტნერისა, 543.000 ცალი კვერცხი ნაცვლად წლიური გეგმით გათვალისწინებული 880.000 ცალისა, 810 ტონა თესლოვანი ბილი ნაცვლად 600 ტონისა.

△ **სამტრედიის** რაიონის მშრომელებმა პირობა გაანაღდეს. სახელმწიფოს მიჰყიდეს 815 ტონა ხორცი ნაცვლად წლიური გეგმით გათვალისწინებული 714 ტონისა, 1.586 ტონა რძე ნაცვლად ცხრა თვის გეგმით გათვალისწინებული 1.556 ტონისა. კვერცხის მიყიდვის ცხრა თვის გეგმა შესრულდა 101,6 პროცენტით.

△ **წულუკიძის** რაიონმა სახელმწიფოს მიჰყიდა 8.020 ცენტნერი რძე ნაცვლად ცხრა თვის გეგმით გათვალისწინებული 7.800 ცენტნერისა, 3.370 ცენტნერი ხორცი ნაცვლად წლიური გეგმით გათვალისწინებული 3.200 ცენტნერისა, 200.000 ცალი კვერცხი ნაცვლად 180.000 ცალისა.

△ **გურჯაანის** რაიონის კარდანახის ღვინის ქარხანამ (დირექტორი გ. მჭედლიშვილი) უკვე მიიღო და გადაამუშავა 8.564 ტონა ყურძენი ნაცვლად წლიური გეგმით გათვალისწინებული 8.476 ტონისა.

ყურძნის მიღება გრძელდება კარდანახელმა მეღვინეებმა გადაწყვიტეს წლიური გეგმის გადამეტებით მიიღონ და გადაამუშაონ 1.000 ტონა ყურძენი.

. კარტოფილი — უდანაკარგოდ!

შაბათობა დმანისში

რუსთავი. (საკ. კორ.). ქალაქის მშრომელთა კარტოფილით უზრუნველსაყოფად ახალგაზრდობამ შაბათობა მოაწყო დმანისის რაიონში. 60 ახალგაზრდა, რომლებსაც ახლდნენ პარტიის საქალაქო კომიტეტის პირველი მდივანი ლ. ხარებდია, ქალაქის საბჭოს აღმასკომის თავმჯდომარის მოადგილე ნ. სოფრომაძე, ქიმიური კომბინატის პარტიული კომიტეტის მდივანი ი. ჩორქენდა და კომკავშირის საქალაქო კომიტეტის მდივანი ა. კობაიძე, ეწყია გომარეთის, ჯავახისა და ქიროვის კოლმეურნეობებს, სადაც ახლა წარმატებით მიმდინარეობს კარტოფილის მოსავლის აღება. ახალგაზრდებმა დღევრიოს 84 ტონა, ხოლო მანქანა და 80 ტონა კარტოფილი გაგზავნეს ქალაქში.

ახეთივე ღონისძიების გატარება რუსთავის ახალგაზრდობას გათვალისწინებული აქვს ამ დღეებში წალკის რაიონშიც.

მასწავლებლის დღეს მიეძღვნა

რუსთაველი. სახელობის სახელმწიფო აკადემიური თეატრის მცირე დარბაზში გაიმართა მასწავლებლის დღისადმი მიძღვნილი საზეიმო სხდომა.

სხდომა შესავალი სიტყვით გახსნა განათლების, უმაღლესი სკოლისა და სამეცნიერო დაწესებულებების მუშაკთა პროფკავშირის საქართველოს რესპუბლიკური კომიტეტის თავმჯდომარემ დ. ითსელიანმა.

მოხსენება „საქართველოს საშუალო ზოგადსაგანმანათლებლო სკოლების მუშაკთა ამოცანები მოზარდი თაობის სწავლებისა და აღზრდის შემდგომი გაუმჯობესების საქმეში“ — გააკეთა საქართველოს სსრ განათლების მინისტრმა თ. ლაშქარაშვილმა.

მისასალმებელი სიტყვები წარმოთქვეს საქართველოს სსრ მეცნიერებათა აკადემიის აკადემიკოსმა ა. შანიძემ, თბილისის 23-ე საშუალო სკოლის ქიმიის მასწავლებელმა, სოციალისტური შრომის გმირმა, საქართველოს სსრ სკოლის დამსახურებულმა მასწავლებელმა ნ. ჯაფარიძემ, საქართველოს ალკ ცენტრალური კომიტეტის მდივანმა ნ. ლადიძემ, თბილისის 37-ე საშუალო სკოლის დირექტორმა ვ. იანკოსკამ, პოეტმა მ. ფოცხიშვილმა, საქართველოს სსრ უმაღლესი და საშუალო სპეციალური განათლების მინისტრმა, რესპუბლიკის მეცნიერებათა აკადემიის აკადემიკოსმა გ. ჯაბლაძემ.

საზეიმო სხდომაში მონაწილეობდნენ საქართველოს სსრ მინისტრთა საბჭოს თავმჯდომარის მოადგილე ვ. სირაძე, საქართველოს კომპარტიის თბილისის საქალაქო კომიტეტის მდივანი შ. ყარყარაშვილი. (საქდესი).

საერთაშორისო სემინარმა მუშაობა დაამთავრა

თბილისში მუშაობა დაამთავრა გაერთიანებული ერების ორგანიზაციის საერთაშორისო სემინარმა „სტატისტიკა დაგეგმვისათვის“, რომელიც მოაწყო სსრ კავშირის ცენტრალურმა სტატისტიკურმა სამმართველომ გაერთიანებული ერების ორგანიზაციის ახალისა და შორეული აღმოსავლეთის ქვეყნების ეკონომიურ კომისიასთან ერთად.

ერთი კვირის განმავლობაში სემინარის მონაწილეები გაეცნენ სსრ ცენტრალური სტატისტიკური სამმართველოს მუშაობას, სტატისტიკოსთა კადრების მომზადებას თბილისის სახელმწიფო უნივერსიტეტში, სახელმწიფო სტატისტიკის ინსპექციის მუშაობას. სემინარის მონაწილენი მიიღო რესპუბლიკის მინისტრთა საბჭოს თავმჯდომარის მოადგილემ ვ. სირაძემ. ისინი იყვნენ სასოფლო-სამეურნეო ინსტიტუტის დიდმის სასწავლო საცდელ მეურნეობაში, დაათვალიერეს ქალაქის ღირსშესანიშნაობანი.

ავჭარის ასს რესპუბლიკის დელეგაცია ბულგარეთში გაემგზავრა

ბათუმი. 6 ოქტომბერი. (საქდესი). ბულგარეთის სახალხო რესპუბლიკის ბლაგოევგრადის ოლქში გაემგზავრა აჭარის ასს რესპუბლიკის პარტიული და საბჭოთა მუშაკების, კულტურის დაწესებულებათა წარმომადგენლების დელეგაცია.

დელეგაციას მეთაურობს აჭარის ასს რესპუბლიკის მინისტრთა საბჭოს თავმჯდომარე ლ. დავითაძე. დელეგაციის შემადგენლობაში არიან საქართველოს კომპარტიის აჭარის საოლქო კომიტეტის პროპაგანდისა და აგიტაციის განყოფილების გამგე ა. ტაკიძე, აჭარის ასს რესპუბლიკის კულტურის მინისტრი ლ. ბოლქვაძე, გაზეთ „საბჭოთა აჭარის“ რედაქტორი რ. სირაძე, პარტიის ბათუმის საქალაქო კომიტეტის მეორე მდივანი რ. ნიქარაძე.

ბულგარელი ხალხის ბელადმა გ. დიმიტროვმა ავტონომიური რესპუბლიკის აქტივის წინაშე გამოკრატიული რესპუბლიკის ხელმძღვანელებსა და ძველდას სტუმრებს. დარბაზის თაღებქვეშ ფერს გერმანიის დემოკრატიული რესპუბლიკის სახელმწიფო ჰიმნი.

საზეიმო სხდომა მოკლე შესავალი სიტყვით გახსნა დემოკრატიული გერმანიის ეროვნული ფრონტის ეროვნული საბჭოს თავმჯდომარემ **ერიხ კორესმა.**

გერმანიის ერთიანი სოციალისტური პარტიის ცენტრალური კომიტეტის მდივანი **ვერნერ ლამბერცი** გულითადად მიესალმა საბჭოთა კავშირის პარტიისა და მთავრობის დელეგაციას სკკპ ცენტრალური კომიტეტის გენერალური მდივნის **ლ. ი. ბრეჟნევის** მეთაურობით. მომძე სოციალისტური ქვეყნების, კომუნისტური და მუშათა პარტიების დელეგაციებს, სხვა სახელმწიფოთა დელეგაციებს.

დარბაზი ფეხზე ადგომით, მქუხარე ხანგრძლივი ტაშით გამოეხმაურა ტრიბუნაზე ვალტერ ულბრიხტის გამოჩენას.

გერმანიის ერთიანი სოციალისტური პარტიის ცენტრალური კომიტეტის მდივანი **ვერნერ ლამბერცი** გულითადად მიესალმა საბჭოთა კავშირის პარტიისა და მთავრობის დელეგაციას სკკპ ცენტრალური კომიტეტის გენერალური მდივნის **ლ. ი. ბრეჟნევის** მეთაურობით. მომძე სოციალისტური ქვეყნების, კომუნისტური და მუშათა პარტიების დელეგაციებს, სხვა სახელმწიფოთა დელეგაციებს.

დარბაზი ფეხზე ადგომით, მქუხარე ხანგრძლივი ტაშით გამოეხმაურა ტრიბუნაზე ვალტერ ულბრიხტის გამოჩენას.

გერმანიის დემოკრატიული რესპუბლიკა მხოლოდ 10 თვის მანძილზე იმდენივე პროდუქციას უშვებს, რასაც მთელი კაპიტალისტური გერმანია უშვებდა ომამდელ მთელ წელიწადში.

ჩვენი რესპუბლიკის ეკონომიკური ზრდა გლეხებმა და სოფლის მეურნეობის მუშებმა 20 წლის მანძილზე თითქმის ერთხანგრძივ და უფრო მეტად გადიდეს მარცვლის წარმოება. მათ ხორცის სასაქონლო წარმოება (ნაკლავის წონით) 380 ათასი ტონიდან 1 მილიონ 620 ათას ტონამდე გადიდეს, რძისა — 1 მილიონ 780 ათასიდან 6 მილიონ 530 ათას ტონამდე. ეს მნიშვნელოვანი მიღწევები შესაძლებელი გახდა სოფლის მეურნეობაში სოციალისტური გარდაქმნების შედეგად, სასოფლო-სამეურნეო საწარმოო კოოპერატივებში წრომელი გლეხობის წარმატებით გაერთიანების შედეგად, სოციალისტური საზოგადოებრივი შრომის შედეგად.

უდიდესი ცვლილებებია აგრეთვე განათლების დარგში. გერმანიის დემოკრატიული რესპუბლიკის უმაღლესი სკოლების მოსწავლეთა რიცხვი ხუთჯერ გაიზარდა, ხოლო პროფესიული სასწავლებლების მოსწავლეთა რიცხვი — 9-ჯერ. 1949 წელს გერმანიის დემოკრატიულ რესპუბლიკაში იყო სულ 18 უნივერსიტეტი და სხვა უმაღლესი სასწავლებელი, ამჟამად კი 56-ია. მშრომელთა წრიდან გაიზარდა ინტელიგენცია. ვ. ულბრიხტმა აღნიშნა აგრეთვე, რომ მნიშვნელოვანი მიღწევები აქვთ სოციალისტური ეროვნული კულტურის განვითარებაში.

ჩვენი რესპუბლიკის 20 წლის ისტორია, განაგრძო ვ. ულბრიხტმა, აღსავსეა იმის მაგალითებით, თუ როგორ აიღო სახელმწიფო და ეკონომიური ძალაუფლება ხელში იმპერიალისტური ექსპლოატაციისა და ჩაგვრისაგან განთავისუფლებულმა ხალხმა და მუშათა კლასის მარქსისტულ-ლენინური პარტიის ხელმძღვანელობით როგორ აშენებს საკუთარ მომავალს. გერმანიის ერთიანი სოციალისტური პარტიის, მისი ცენტრალური კომიტეტისა და ცენტრალური კომიტეტის პოლიტბიუროს თეორიული, პოლიტიკური და ორგანიზატორული მუშაობის მეოხებით, ხალხთან მისი მტკიცე მეგობრული კავშირის წყალობით, ჩვენ მივაღწიეთ ისეთ წარმატებებს, რომლებიც ადრე წარმოუდგენელი იყო.

ვ. ულბრიხტმა ხაზი გაუსვა იმას, რომ გერმანიის დემოკრატიული რესპუბლიკა ეფუძნება მარქსიზმ-ლენინიზმის მეცნიერულ საფუძვლებს, ის ერთგულია პროლეტარული ინტერნაციონალიზმის პრინციპებისა, ერთგულია სოციალისტური ქვეყნების ძმური თანამეგობრობისა და ინტერნაციონალური სოლიდარობისა.

ვ. ულბრიხტმა ისაუბრა გერმანიის დემოკრატიული რესპუბლიკის საგარეო პოლიტიკის ძირითად ამოცანებზე. ის ეფუძნება ლენინის მშვიდობიანი თანაარსებობის პრინციპებს, ეწინააღმდეგება იმპერიალიზმის აგრესიულ ძალებს, ებრძვის ომის საშიშროებას, ცდილობს ხელი შეუწყოს ევროპაში ძალთა ისეთი ბალანსის დამყარებას, რომელიც ხელს შეუწყობს ევროპის ხალხების მშვიდობიან განვითარებას.

ვ. ულბრიხტმა ხაზგასმით აღნიშნა, რომ გერმანიის დემოკრატიული რესპუბლიკა ყოველმხრივ ავითარებს ურთიერთობას ფინეთთან, ავსტრიასთან, ბელგიასთან, ნორვეგიასთან, ისლანდიასთან, ინდოეთთან, ბირმასთან, ინდონეზიასთან, ავღანეთთან, ირანთან, ეთიოპიასთან, ბურმასთან, ლიბანთან, სირიასთან, ალჟირთან, სუდანთან, ირაკთან, ეგვიპტესთან, ლიბიასთან, ტუნისთან, მაროკოსთან, ფრანგულ რესპუბლიკასთან, ინგლისთან, ავსტრალიასთან, ახალ ზელანდიასთან, ლათინური ამერიკის ქვეყნებთან, ისლამური სამყაროს ქვეყნებთან, აფრიკის ახალ სახელმწიფოებთან, ასევე ბრძოლის მონაწილე ხალხებთან.

ვ. ულბრიხტმა ხაზგასმით აღნიშნა, რომ გერმანიის დემოკრატიული რესპუბლიკა ეფუძნება ლენინის მშვიდობიანი თანაარსებობის პრინციპებს, ეწინააღმდეგება იმპერიალიზმის აგრესიულ ძალებს, ებრძვის ომის საშიშროებას, ცდილობს ხელი შეუწყოს ევროპაში ძალთა ისეთი ბალანსის დამყარებას, რომელიც ხელს შეუწყობს ევროპის ხალხების მშვიდობიან განვითარებას.

ვ. ულბრიხტმა ხაზგასმით აღნიშნა, რომ გერმანიის დემოკრატიული რესპუბლიკა ყოველმხრივ ავითარებს ურთიერთობას ფინეთთან, ავსტრიასთან, ბელგიასთან, ნორვეგიასთან, ისლანდიასთან, ინდოეთთან, ბირმასთან, ინდონეზიასთან, ავღანეთთან, ირანთან, ეთიოპიასთან, ბურმასთან, ლიბანთან, სირიასთან, ალჟირთან, სუდანთან, ირაკთან, ეგვიპტესთან, ლიბიასთან, ტუნისთან, მაროკოსთან, ფრანგულ რესპუბლიკასთან, ინგლისთან, ავსტრალიასთან, ახალ ზელანდიასთან, ლათინური ამერიკის ქვეყნებთან, ისლამური სამყაროს ქვეყნებთან, აფრიკის ახალ სახელმწიფოებთან, ასევე ბრძოლის მონაწილე ხალხებთან.

ვ. ულბრიხტმა ხაზგასმით აღნიშნა, რომ გერმანიის დემოკრატიული რესპუბლიკა ეფუძნება ლენინის მშვიდობიანი თანაარსებობის პრინციპებს, ეწინააღმდეგება იმპერიალიზმის აგრესიულ ძალებს, ებრძვის ომის საშიშროებას, ცდილობს ხელი შეუწყოს ევროპაში ძალთა ისეთი ბალანსის დამყარებას, რომელიც ხელს შეუწყობს ევროპის ხალხების მშვიდობიან განვითარებას.

ვ. ულბრიხტმა ხაზგასმით აღნიშნა, რომ გერმანიის დემოკრატიული რესპუბლიკა ყოველმხრივ ავითარებს ურთიერთობას ფინეთთან, ავსტრიასთან, ბელგიასთან, ნორვეგიასთან, ისლანდიასთან, ინდოეთთან, ბირმასთან, ინდონეზიასთან, ავღანეთთან, ირანთან, ეთიოპიასთან, ბურმასთან, ლიბანთან, სირიასთან, ალჟირთან, სუდანთან, ირაკთან, ეგვიპტესთან, ლიბიასთან, ტუნისთან, მაროკოსთან, ფრანგულ რესპუბლიკასთან, ინგლისთან, ავსტრალიასთან, ახალ ზელანდიასთან, ლათინური ამერიკის ქვეყნებთან, ისლამური სამყაროს ქვეყნებთან, აფრიკის ახალ სახელმწიფოებთან, ასევე ბრძოლის მონაწილე ხალხებთან.

შეხვედრა ბერლინში

შეხვედრა ბერლინში

შეხვედრა ბერლინში

##

Հայաստանի գյուղատնտեսության զարգացման հեռանկարները

Հանրապետության գյուղատնտեսության զարգացման հեռանկարների հարցերը մեր կուսակցական և խորհրդային մարմինների ուշադրության կենտրոնում են գտնվել անընդհատ։ Դրանց լուծման համար մեծ աշխատանք է կատարվել։ Սակայն ներկայումս հատկապես կարևորվում է գյուղատնտեսության զարգացման հեռանկարների ամենալայն քննարկումը։ Դրանում հետաքրքրված են ոչ միայն գյուղատնտեսության մասնագետները, այլև արդյունաբերության, շինարարության, տրանսպորտի, առևտրի, կենցաղային սպասարկման, կրթության, առողջապահության, մշակույթի և գիտության աշխատողները։ Ամենքն էլ հետաքրքրված են գյուղատնտեսության զարգացման հեռանկարներով, քանի որ գյուղատնտեսության զարգացումը մեծ ազդեցություն է ունենում ժողովրդական տնտեսության բոլոր ճյուղերի զարգացման վրա։

Ինչպես հայտնի է, Հայաստանի գյուղատնտեսությունը ունի զգալի նվաճումներ։ Ներկայումս հանրապետությունում արտադրվում է տարեկան 1 միլիարդ 200 միլիոն ռուբլուց ավելի գյուղատնտեսական արտադրանք։ Համեմատած 1913 թվականի հետ, արտադրանքի ծավալը 1968 թվականին աճել է 5 անգամ։ Հանրապետությունում ստեղծվել է զարգացած գյուղատնտեսություն։ Գյուղատնտեսության մեջ զբաղված է 1 միլիոն 200 հազար մարդ։ Գյուղատնտեսության մեջ զբաղվածների թիվը 1913 թվականի համեմատությամբ աճել է 2 անգամ։ Գյուղատնտեսության մեջ զբաղվածների թվի աճը ցույց է տալիս, որ գյուղատնտեսության զարգացման տեմպերը զգալիորեն գերազանցում են արդյունաբերության զարգացման տեմպերը։ Այդ երևույթը բնորոշ է սոցիալիստական երկրների համար։

Հանրապետությունում ստեղծվել է գյուղատնտեսության նյութատեխնիկական հզոր բազա։ Գյուղատնտեսության մեջ կիրառվում է ավելի քան 20 հազար տրակտոր, ավելի քան 10 հազար կոմբայն, մոտ 5 հազար բեռնատար մեքենա։ Գյուղատնտեսության մեջ կիրառվող տրակտորների և կոմբայնների թիվը 1913 թվականի համեմատությամբ աճել է 10 անգամ։ Գյուղատնտեսության մեջ կիրառվող տրակտորների և կոմբայնների թիվը 1940 թվականի համեմատությամբ աճել է 3 անգամ։ Գյուղատնտեսության մեջ կիրառվող տրակտորների և կոմբայնների թիվը 1960 թվականի համեմատությամբ աճել է 1,5 անգամ։ Գյուղատնտեսության մեջ կիրառվող տրակտորների և կոմբայնների թվի աճը ցույց է տալիս, որ գյուղատնտեսության մեքենայացման տեմպերը զգալիորեն գերազանցում են արդյունաբերության զարգացման տեմպերը։ Այդ երևույթը ևս բնորոշ է սոցիալիստական երկրների համար։

Հանրապետությունում ստեղծվել է գյուղատնտեսության զարգացած էներգետիկական բազա։ Գյուղատնտեսության մեջ կիրառվող էլեկտրաէներգիայի քանակը 1913 թվականի համեմատությամբ աճել է 100 անգամ։ Գյուղատնտեսության մեջ կիրառվող էլեկտրաէներգիայի քանակը 1940 թվականի համեմատությամբ աճել է 10 անգամ։ Գյուղատնտեսության մեջ կիրառվող էլեկտրաէներգիայի քանակը 1960 թվականի համեմատությամբ աճել է 3 անգամ։ Գյուղատնտեսության մեջ կիրառվող էլեկտրաէներգիայի քանակի աճը ցույց է տալիս, որ գյուղատնտեսության էլեկտրաֆիկացման տեմպերը զգալիորեն գերազանցում են արդյունաբերության էլեկտրաֆիկացման տեմպերը։ Այդ երևույթը ևս բնորոշ է սոցիալիստական երկրների համար։

Հանրապետությունում ստեղծվել է գյուղատնտեսության զարգացած քիմիական բազա։ Գյուղատնտեսության մեջ կիրառվող հանքային պարարտանյութերի քանակը 1913 թվականի համեմատությամբ աճել է 100 անգամ։ Գյուղատնտեսության մեջ կիրառվող հանքային պարարտանյութերի քանակը 1940 թվականի համեմատությամբ աճել է 10 անգամ։ Գյուղատնտեսության մեջ կիրառվող հանքային պարարտանյութերի քանակը 1960 թվականի համեմատությամբ աճել է 3 անգամ։ Գյուղատնտեսության մեջ կիրառվող հանքային պարարտանյութերի քանակի աճը ցույց է տալիս, որ գյուղատնտեսության քիմիականացման տեմպերը զգալիորեն գերազանցում են արդյունաբերության զարգացման տեմպերը։ Այդ երևույթը ևս բնորոշ է սոցիալիստական երկրների համար։

Հանրապետությունում ստեղծվել է գյուղատնտեսության զարգացած ոռոգման բազա։ Ոռոգվող հողատարածությունները 1913 թվականի համեմատությամբ աճել են 10 անգամ։ Ոռոգվող հողատարածությունները 1940 թվականի համեմատությամբ աճել են 3 անգամ։ Ոռոգվող հողատարածությունները 1960 թվականի համեմատությամբ աճել են 1,5 անգամ։ Ոռոգվող հողատարածությունների աճը ցույց է տալիս, որ գյուղատնտեսության ոռոգման տեմպերը զգալիորեն գերազանցում են արդյունաբերության զարգացման տեմպերը։ Այդ երևույթը ևս բնորոշ է սոցիալիստական երկրների համար։

Հանրապետությունում ստեղծվել է գյուղատնտեսության զարգացած գիտական բազա։ Գյուղատնտեսության մեջ զբաղված է 1 հազար 400 գիտության թեկնածու և դոկտոր։ Գյուղատնտեսության մեջ զբաղված գիտության թեկնածուների և դոկտորների թիվը 1965 թվականի համեմատությամբ աճել է 2 անգամ։ Գյուղատնտեսության մեջ զբաղված գիտության թեկնածուների և դոկտորների թվի աճը ցույց է տալիս, որ գյուղատնտեսության գիտականացման տեմպերը զգալիորեն գերազանցում են արդյունաբերության զարգացման տեմպերը։ Այդ երևույթը ևս բնորոշ է սոցիալիստական երկրների համար։

Հանրապետությունում ստեղծվել է գյուղատնտեսության զարգացած կրթական բազա։ Գյուղատնտեսության մեջ զբաղված է 20 հազար մասնագետ։ Գյուղատնտեսության մեջ զբաղված մասնագետների թիվը 1913 թվականի համեմատությամբ աճել է 10 անգամ։ Գյուղատնտեսության մեջ զբաղված մասնագետների թիվը 1940 թվականի համեմատությամբ աճել է 3 անգամ։ Գյուղատնտեսության մեջ զբաղված մասնագետների թիվը 1960 թվականի համեմատությամբ աճել է 1,5 անգամ։ Գյուղատնտեսության մեջ զբաղված մասնագետների թվի աճը ցույց է տալիս, որ գյուղատնտեսության կրթական տեմպերը զգալիորեն գերազանցում են արդյունաբերության զարգացման տեմպերը։ Այդ երևույթը ևս բնորոշ է սոցիալիստական երկրների համար։

Հանրապետությունում ստեղծվել է գյուղատնտեսության զարգացած առողջապահական բազա։ Գյուղատնտեսության մեջ զբաղված է 1 հազար 500 բժիշկ։ Գյուղատնտեսության մեջ զբաղված բժիշկների թիվը 1913 թվականի համեմատությամբ աճել է 10 անգամ։ Գյուղատնտեսության մեջ զբաղված բժիշկների թիվը 1940 թվականի համեմատությամբ աճել է 3 անգամ։ Գյուղատնտեսության մեջ զբաղված բժիշկների թիվը 1960 թվականի համեմատությամբ աճել է 1,5 անգամ։ Գյուղատնտեսության մեջ զբաղված բժիշկների թվի աճը ցույց է տալիս, որ գյուղատնտեսության առողջապահական տեմպերը զգալիորեն գերազանցում են արդյունաբերության զարգացման տեմպերը։ Այդ երևույթը ևս բնորոշ է սոցիալիստական երկրների համար։

Հանրապետությունում ստեղծվել է գյուղատնտեսության զարգացած մշակութային բազա։ Գյուղատնտեսության մեջ զբաղված է 2 հազար 500 մշակութային աշխատող։ Գյուղատնտեսության մեջ զբաղված մշակութային աշխատողների թիվը 1913 թվականի համեմատությամբ աճել է 10 անգամ։ Գյուղատնտեսության մեջ զբաղված մշակութային աշխատողների թիվը 1940 թվականի համեմատությամբ աճել է 3 անգամ։ Գյուղատնտեսության մեջ զբաղված մշակութային աշխատողների թիվը 1960 թվականի համեմատությամբ աճել է 1,5 անգամ։ Գյուղատնտեսության մեջ զբաղված մշակութային աշխատողների թվի աճը ցույց է տալիս, որ գյուղատնտեսության մշակութային տեմպերը զգալիորեն գերազանցում են արդյունաբերության զարգացման տեմպերը։ Այդ երևույթը ևս բնորոշ է սոցիալիստական երկրների համար։

Հանրապետությունում ստեղծվել է գյուղատնտեսության զարգացած կենցաղային բազա։ Գյուղատնտեսության մեջ զբաղված է 1 հազար 200 կենցաղային աշխատող։ Գյուղատնտեսության մեջ զբաղված կենցաղային աշխատողների թիվը 1913 թվականի համեմատությամբ աճել է 10 անգամ։ Գյուղատնտեսության մեջ զբաղված կենցաղային աշխատողների թիվը 1940 թվականի համեմատությամբ աճել է 3 անգամ։ Գյուղատնտեսության մեջ զբաղված կենցաղային աշխատողների թիվը 1960 թվականի համեմատությամբ աճել է 1,5 անգամ։ Գյուղատնտեսության մեջ զբաղված կենցաղային աշխատողների թվի աճը ցույց է տալիս, որ գյուղատնտեսության կենցաղային տեմպերը զգալիորեն գերազանցում են արդյունաբերության զարգացման տեմպերը։ Այդ երևույթը ևս բնորոշ է սոցիալիստական երկրների համար։

Հանրապետությունում ստեղծվել է գյուղատնտեսության զարգացած առևտրային բազա։ Գյուղատնտեսության մեջ զբաղված է 1 հազար 300 առևտրային աշխատող։ Գյուղատնտեսության մեջ զբաղված առևտրային աշխատողների թիվը 1913 թվականի համեմատությամբ աճել է 10 անգամ։ Գյուղատնտեսության մեջ զբաղված առևտրային աշխատողների թիվը 1940 թվականի համեմատությամբ աճել է 3 անգամ։ Գյուղատնտեսության մեջ զբաղված առևտրային աշխատողների թիվը 1960 թվականի համեմատությամբ աճել է 1,5 անգամ։ Գյուղատնտեսության մեջ զբաղված առևտրային աշխատողների թվի աճը ցույց է տալիս, որ գյուղատնտեսության առևտրային տեմպերը զգալիորեն գերազանցում են արդյունաբերության զարգացման տեմպերը։ Այդ երևույթը ևս բնորոշ է սոցիալիստական երկրների համար։

Հանրապետությունում ստեղծվել է գյուղատնտեսության զարգացած տրանսպորտային բազա։ Գյուղատնտեսության մեջ զբաղված է 1 հազար 100 տրանսպորտային աշխատող։ Գյուղատնտեսության մեջ զբաղված տրանսպորտային աշխատողների թիվը 1913 թվականի համեմատությամբ աճել է 10 անգամ։ Գյուղատնտեսության մեջ զբաղված տրանսպորտային աշխատողների թիվը 1940 թվականի համեմատությամբ աճել է 3 անգամ։ Գյուղատնտեսության մեջ զբաղված տրանսպորտային աշխատողների թիվը 1960 թվականի համեմատությամբ աճել է 1,5 անգամ։ Գյուղատնտեսության մեջ զբաղված տրանսպորտային աշխատողների թվի աճը ցույց է տալիս, որ գյուղատնտեսության տրանսպորտային տեմպերը զգալիորեն գերազանցում են արդյունաբերության զարգացման տեմպերը։ Այդ երևույթը ևս բնորոշ է սոցիալիստական երկրների համար։

Հանրապետությունում ստեղծվել է գյուղատնտեսության զարգացած կապի բազա։ Գյուղատնտեսության մեջ զբաղված է 500 կապի աշխատող։ Գյուղատնտեսության մեջ զբաղված կապի աշխատողների թիվը 1913 թվականի համեմատությամբ աճել է 10 անգամ։ Գյուղատնտեսության մեջ զբաղված կապի աշխատողների թիվը 1940 թվականի համեմատությամբ աճել է 3 անգամ։ Գյուղատնտեսության մեջ զբաղված կապի աշխատողների թիվը 1960 թվականի համեմատությամբ աճել է 1,5 անգամ։ Գյուղատնտեսության մեջ զբաղված կապի աշխատողների թվի աճը ցույց է տալիս, որ գյուղատնտեսության կապի տեմպերը զգալիորեն գերազանցում են արդյունաբերության զարգացման տեմպերը։ Այդ երևույթը ևս բնորոշ է սոցիալիստական երկրների համար։

Հանրապետությունում ստեղծվել է գյուղատնտեսության զարգացած շինարարական բազա։ Գյուղատնտեսության մեջ զբաղված է 1 հազար 200 շինարար։ Գյուղատնտեսության մեջ զբաղված շինարարների թիվը 1913 թվականի համեմատությամբ աճել է 10 անգամ։ Գյուղատնտեսության մեջ զբաղված շինարարների թիվը 1940 թվականի համեմատությամբ աճել է 3 անգամ։ Գյուղատնտեսության մեջ զբաղված շինարարների թիվը 1960 թվականի համեմատությամբ աճել է 1,5 անգամ։ Գյուղատնտեսության մեջ զբաղված շինարարների թվի աճը ցույց է տալիս, որ գյուղատնտեսության շինարարական տեմպերը զգալիորեն գերազանցում են արդյունաբերության զարգացման տեմպերը։ Այդ երևույթը ևս բնորոշ է սոցիալիստական երկրների համար։

Հանրապետությունում ստեղծվել է գյուղատնտեսության զարգացած ֆինանսական բազա։ Գյուղատնտեսության մեջ զբաղված է 1 հազար 100 ֆինանսական աշխատող։ Գյուղատնտեսության մեջ զբաղված ֆինանսական աշխատողների թիվը 1913 թվականի համեմատությամբ աճել է 10 անգամ։ Գյուղատնտեսության մեջ զբաղված ֆինանսական աշխատողների թիվը 1940 թվականի համեմատությամբ աճել է 3 անգամ։ Գյուղատնտեսության մեջ զբաղված ֆինանսական աշխատողների թիվը 1960 թվականի համեմատությամբ աճել է 1,5 անգամ։ Գյուղատնտեսության մեջ զբաղված ֆինանսական աշխատողների թվի աճը ցույց է տալիս, որ գյուղատնտեսության ֆինանսական տեմպերը զգալիորեն գերազանցում են արդյունաբերության զարգացման տեմպերը։ Այդ երևույթը ևս բնորոշ է սոցիալիստական երկրների համար։

Հանրապետությունում ստեղծվել է գյուղատնտեսության զարգացած կառավարման բազա։ Գյուղատնտեսության մեջ զբաղված է 1 հազար 400 կառավարման աշխատող։ Գյուղատնտեսության մեջ զբաղված կառավարման աշխատողների թիվը 1913 թվականի համեմատությամբ աճել է 10 անգամ։ Գյուղատնտեսության մեջ զբաղված կառավարման աշխատողների թիվը 1940 թվականի համեմատությամբ աճել է 3 անգամ։ Գյուղատնտեսության մեջ զբաղված կառավարման աշխատողների թիվը 1960 թվականի համեմատությամբ աճել է 1,5 անգամ։ Գյուղատնտեսության մեջ զբաղված կառավարման աշխատողների թվի աճը ցույց է տալիս, որ գյուղատնտեսության կառավարման տեմպերը զգալիորեն գերազանցում են արդյունաբերության զարգացման տեմպերը։ Այդ երևույթը ևս բնորոշ է սոցիալիստական երկրների համար։

Հանրապետությունում ստեղծվել է գյուղատնտեսության զարգացած պաշտպանական բազա։ Գյուղատնտեսության մեջ զբաղված է 1 հազար 500 պաշտպանական աշխատող։ Գյուղատնտեսության մեջ զբաղված պաշտպանական աշխատողների թիվը 1913 թվականի համեմատությամբ աճել է 10 անգամ։ Գյուղատնտեսության մեջ զբաղված պաշտպանական աշխատողների թիվը 1940 թվականի համեմատությամբ աճել է 3 անգամ։ Գյուղատնտեսության մեջ զբաղված պաշտպանական աշխատողների թիվը 1960 թվականի համեմատությամբ աճել է 1,5 անգամ։ Գյուղատնտեսության մեջ զբաղված պաշտպանական աշխատողների թվի աճը ցույց է տալիս, որ գյուղատնտեսության պաշտպանական տեմպերը զգալիորեն գերազանցում են արդյունաբերության զարգացման տեմպերը։ Այդ երևույթը ևս բնորոշ է սոցիալիստական երկրների համար։

Հանրապետությունում ստեղծվել է գյուղատնտեսության զարգացած հանրային սննդի բազա։ Գյուղատնտեսության մեջ զբաղված է 1 հազար 200 հանրային սննդի աշխատող։ Գյուղատնտեսության մեջ զբաղված հանրային սննդի աշխատողների թիվը 1913 թվականի համեմատությամբ աճել է 10 անգամ։ Գյուղատնտեսության մեջ զբաղված հանրային սննդի աշխատողների թիվը 1940 թվականի համեմատությամբ աճել է 3 անգամ։ Գյուղատնտեսության մեջ զբաղված հանրային սննդի աշխատողների թիվը 1960 թվականի համեմատությամբ աճել է 1,5 անգամ։ Գյուղատնտեսության մեջ զբաղված հանրային սննդի աշխատողների թվի աճը ցույց է տալիս, որ գյուղատնտեսության հանրային սննդի տեմպերը զգալիորեն գերազանցում են արդյունաբերության զարգացման տեմպերը։ Այդ երևույթը ևս բնորոշ է սոցիալիստական երկրների համար։

Հանրապետությունում ստեղծվել է գյուղատնտեսության զարգացած հանրային սննդի բազա։ Գյուղատնտեսության մեջ զբաղված է 1 հազար 200 հանրային սննդի աշխատող։ Գյուղատնտեսության մեջ զբաղված հանրային սննդի աշխատողների թիվը 1913 թվականի համեմատությամբ աճել է 10 անգամ։ Գյուղատնտեսության մեջ զբաղված հանրային սննդի աշխատողների թիվը 1940 թվականի համեմատությամբ աճել է 3 անգամ։ Գյուղատնտեսության մեջ զբաղված հանրային սննդի աշխատողների թիվը 1960 թվականի համեմատությամբ աճել է 1,5 անգամ։ Գյուղատնտեսության մեջ զբաղված հանրային սննդի աշխատողների թվի աճը ցույց է տալիս, որ գյուղատնտեսության հանրային սննդի տեմպերը զգալիորեն գերազանցում են արդյունաբերության զարգացման տեմպերը։ Այդ երևույթը ևս բնորոշ է սոցիալիստական երկրների համար։

Հանրապետությունում ստեղծվել է գյուղատնտեսության զարգացած կենցաղային բազա։ Գյուղատնտեսության մեջ զբաղված է 1 հազար 200 կենցաղային աշխատող։ Գյուղատնտեսության մեջ զբաղված կենցաղային աշխատողների թիվը 1913 թվականի համեմատությամբ աճել է 10 անգամ։ Գյուղատնտեսության մեջ զբաղված կենցաղային աշխատողների թիվը 1940 թվականի համեմատությամբ աճել է 3 անգամ։ Գյուղատնտեսության մեջ զբաղված կենցաղային աշխատողների թիվը 1960 թվականի համեմատությամբ աճել է 1,5 անգամ։ Գյուղատնտեսության մեջ զբաղված կենցաղային աշխատողների թվի աճը ցույց է տալիս, որ գյուղատնտեսության կենցաղային տեմպերը զգալիորեն գերազանցում են արդյունաբերության զարգացման տեմպերը։ Այդ երևույթը ևս բնորոշ է սոցիալիստական երկրների համար։

Հանրապետությունում ստեղծվել է գյուղատնտեսության զարգացած առևտրային բազա։ Գյուղատնտեսության մեջ զբաղված է 1 հազար 300 առևտրային աշխատող։ Գյուղատնտեսության մեջ զբաղված առևտրային աշխատողների թիվը 1913 թվականի համեմատությամբ աճել է 10 անգամ։ Գյուղատնտեսության մեջ զբաղված առևտրային աշխատողների թիվը 1940 թվականի համեմատությամբ աճել է 3 անգամ։ Գյուղատնտեսության մեջ զբաղված առևտրային աշխատողների թիվը 1960 թվականի համեմատությամբ աճել է 1,5 անգամ։ Գյուղատնտեսության մեջ զբաղված առևտրային աշխատողների թվի աճը ցույց է տալիս, որ գյուղատնտեսության առևտրային տեմպերը զգալիորեն գերազանցում են արդյունաբերության զարգացման տեմպերը։ Այդ երևույթը ևս բնորոշ է սոցիալիստական երկրների համար։

Հանրապետությունում ստեղծվել է գյուղատնտեսության զարգացած տրանսպորտային բազա։ Գյուղատնտեսության մեջ զբաղված է 1 հազար 100 տրանսպորտային աշխատող։ Գյուղատնտեսության մեջ զբաղված տրանսպորտային աշխատողների թիվը 1913 թվականի համեմատությամբ աճել է 10 անգամ։ Գյուղատնտեսության մեջ զբաղված տրանսպորտային աշխատողների թիվը 1940 թվականի համեմատությամբ աճել է 3 անգամ։ Գյուղատնտեսության մեջ զբաղված տրանսպորտային աշխատողների թիվը 1960 թվականի համեմատությամբ աճել է 1,5 անգամ։ Գյուղատնտեսության մեջ զբաղված տրանսպորտային աշխատողների թվի աճը ցույց է տալիս, որ գյուղատնտեսության տրանսպորտային տեմպերը զգալիորեն գերազանցում են արդյունաբերության զարգացման տեմպերը։ Այդ երևույթը ևս բնորոշ է սոցիալիստական երկրների համար։

Հանրապետությունում ստեղծվել է գյուղատնտեսության զարգացած կապի բազա։ Գյուղատնտեսության մեջ զբաղված է 500 կապի աշխատող։ Գյուղատնտեսության մեջ զբաղված կապի աշխատողների թիվը 1913 թվականի համեմատությամբ աճել է 10 անգամ։ Գյուղատնտեսության մեջ զբաղված կապի աշխատողների թիվը 1940 թվականի համեմատությամբ աճել է 3 անգամ։ Գյուղատնտեսության մեջ զբաղված կապի աշխատողների թիվը 1960 թվականի համեմատությամբ աճել է 1,5 անգամ։ Գյուղատնտեսության մեջ զբաղված կապի աշխատողների թվի աճը ցույց է տալիս, որ գյուղատնտեսության կապի տեմպերը զգալիորեն գերազանցում են արդյունաբերության զարգացման տեմպերը։ Այդ երևույթը ևս բնորոշ է սոցիալիստական երկրների համար։

Հանրապետությունում ստեղծվել է գյուղատնտեսության զարգացած շինարարական բազա։ Գյուղատնտեսության մեջ զբաղված է 1 հազար 200 շինարար։ Գյուղատնտեսության մեջ զբաղված շինարարների թիվը 1913 թվականի համեմատությամբ աճել է 10 անգամ։ Գյուղատնտեսության մեջ զբաղված շինարարների թիվը 1940 թվականի համեմատությամբ աճել է 3 անգամ։ Գյուղատնտեսության մեջ զբաղված շինարարների թիվը 1960 թվականի համեմատությամբ աճել է 1,5 անգամ։ Գյուղատնտեսության մեջ զբաղված շինարարների թվի աճը ցույց է տալիս, որ գյուղատնտեսության շինարարական տեմպերը զգալիորեն գերազանցում են արդյունաբերության զարգացման տեմպերը։ Այդ երևույթը ևս բնորոշ է սոցիալիստական երկրների համար։

Հանրապետությունում ստեղծվել է գյուղատնտեսության զարգացած ֆինանսական բազա։ Գյուղատնտեսության մեջ զբաղված է 1 հազար 100 ֆինանսական աշխատող։ Գյուղատնտեսության մեջ զբաղված ֆինանսական աշխատողների թիվը 1913 թվականի համեմատությամբ աճել է 10 անգամ։ Գյուղատնտեսության մեջ զբաղված ֆինանսական աշխատողների թիվը 1940 թվականի համեմատությամբ աճել է 3 անգամ։ Գյուղատնտեսության մեջ զբաղված ֆինանսական աշխատողների թիվը 1960 թվականի համեմատությամբ աճել է 1,5 անգամ։ Գյուղատնտեսության մեջ զբաղված ֆինանսական աշխատողների թվի աճը ցույց է տալիս, որ գյուղատնտեսության ֆինանսական տեմպերը զգալիորեն գերազանցում են արդյունաբերության զարգացման տեմպերը։ Այդ երևույթը ևս բնորոշ է սոցիալիստական երկրների համար։

Հանրապետությունում ստեղծվել է գյուղատնտեսության զարգացած կառավարման բազա։ Գյուղատնտեսության մեջ զբաղված է 1 հազար 400 կառավարման աշխատող։ Գյուղատնտեսության մեջ զբաղված կառավարման աշխատողների թիվը 1913 թվականի համեմատությամբ աճել է 10 անգամ։ Գյուղատնտեսության մեջ զբաղված կառավարման աշխատողների թիվը 1940 թվականի համեմատությամբ աճել է 3 անգամ։ Գյուղատնտեսության մեջ զբաղված կառավարման աշխատողների թիվը 1960 թվականի համեմատությամբ աճել է 1,5 անգամ։ Գյուղատնտեսության մեջ զբաղված կառավարման աշխատողների թվի աճը ցույց է տալիս, որ գյուղատնտեսության կառավարման տեմպերը զգալիորեն գերազանցում են արդյունաբերության զարգացման տեմպերը։ Այդ երևույթը ևս բնորոշ է սոցիալիստական երկրների համար։

Հանրապետությունում ստեղծվել է գյուղատնտեսության զարգացած պաշտպանական բազա։ Գյուղատնտեսության մեջ զբաղված է 1 հազար 500 պաշտպանական աշխատող։ Գյուղատնտեսության մեջ զբաղված պաշտպանական աշխատողների թիվը 1913 թվականի համեմատությամբ աճել է 10 անգամ։ Գյուղատնտեսության մեջ զբաղված պաշտպանական աշխատողների թիվը 1940 թվականի համեմատությամբ աճել է 3 անգամ։ Գյուղատնտեսության մեջ զբաղված պաշտպանական աշխատողների թիվը 1960 թվականի համեմատությամբ աճել է 1,5 անգամ։ Գյուղատնտեսության մեջ զբաղված պաշտպանական աշխատողների թվի աճը ցույց է տալիս, որ գյուղատնտեսության պաշտպանական տեմպերը զգալիորեն գերազանցում են արդյունաբերության զարգացման տեմպերը։ Այդ երևույթը ևս բնորոշ է սոցիալիստական երկրների համար։

Հանրապետությունում ստեղծվել է գյուղատնտեսության զարգացած հանրային սննդի բազա։ Գյուղատնտեսության մեջ զբաղված է 1 հազար 200 հանրային սննդի աշխատող։ Գյուղատնտեսության մեջ զբաղված հանրային սննդի աշխատողների թիվը 1913 թվականի համեմատությամբ աճել է 10 անգամ։ Գյուղատնտեսության մեջ զբաղված հանրային սննդի աշխատողների թիվը 1940 թվականի համեմատությամբ աճել է 3 անգամ։ Գյուղատնտեսության մեջ զբաղված հանրային սննդի աշխատողների թիվը 1960 թվականի համեմատությամբ աճել է 1,5 անգամ։ Գյուղատնտեսության մեջ զբաղված հանրային սննդի աշխատողների թվի աճը ցույց է տալիս, որ գյուղատնտեսության հանրային սննդի տեմպերը զգալիորեն գերազանցում են արդյունաբերության զարգացման տեմպերը։ Այդ երևույթը ևս բնորոշ է սոցիալիստական երկրների համար։

ილიჩის პირველი მონუმენტი საქართველოში

1921 წლის სექტემბერში თბილისში დაიდგა ვ. ი. ლენინის მონუმენტი-ბიუსტი

ქამკასიის ბოლშევიკური ორგანიზაციების მთელი საქმიანობა, სოციალური და ეროვნული განთავისუფლებისათვის, საბჭოთა ხელისუფლების გამარჯვებისა და სოციალიზმის აშენებისათვის ქართველი ხალხის გმირული ბრძოლის მთელი ისტორია მჭიდროდ დაკავშირებულია მთელი მსოფლიოს მშრომელთა ბელადისა და მასწავლებლის ვ. ი. ლენინის სახელთან. ვლადიმერ ილიას-ძე სიყვარულით ზრდიდა და აწრთობდა ამიერკავკასიის რევოლუციონერთა კადრებს, წარმართავდა მათს ბრძოლას, ზრუნავდა სუვერენული საქართველოს საბჭოთა სახელმწიფოს შექმნისათვის, ამიერკავკასიის ხალხთა მეგობრობის განმტკიცებისათვის, საქართველოს, აზერბაიჯანისა და სომხეთის საწარმოო ძალების, ეკონომიკისა და კულტურის განვითარებისათვის.

ვ. ი. ლენინისადმი მხურვალე მადლობისა და სიყვარულის გრძნობით იყო აღსავსე ახალგაზრდა საქართველოს საბჭოთა რესპუბლიკის მშრომელების, სახელოვანი XI არმიის მეომართა გული. ეს მკაფიოდ გამოიხატა იმით, რომ თბილისში, საბჭოთა ხელისუფლების გამარჯვების მეშვიდე თვეს აღმართეს ბელადის მონუმენტი. საქართველომ პირველმა მსოფლიოში აღმართა გენიალური მასწავლებლის მონუმენტი თავისი დიდაქალაქის ცენტრში.

ქვემოთ ვაქვეყნებთ მასალებს, რომლებიც მოგვითხრობენ ამ ამაღელვებელ ამბავზე, იმაზე, თუ რა ენთუზიაზმით შეხვდნენ რესპუბლიკის მშრომელები და კავკასიის ცალკე არმიის მეომრები ილიჩის მონუმენტის დადგმას.

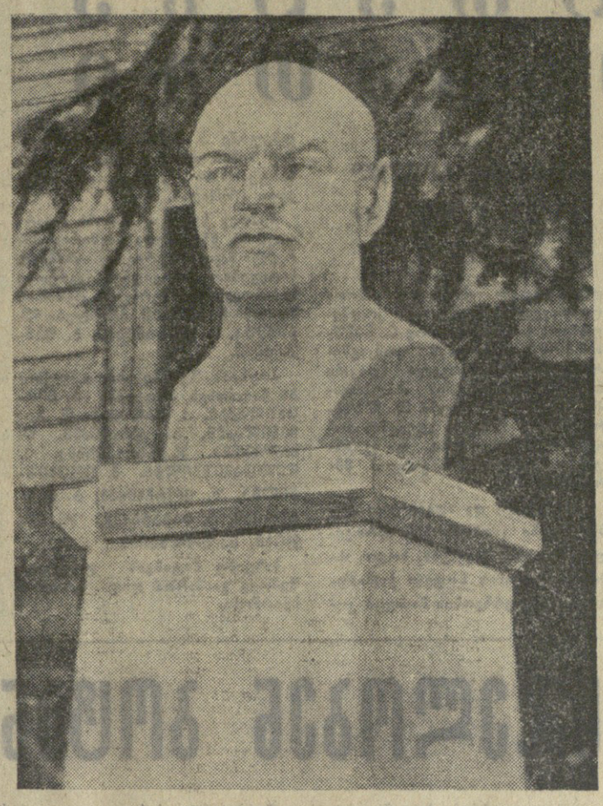

გაზეთების გაყვითლებულ ფურცლებს გადავყავართ იმ შორეულ დროში:

„პრავდა გრუზიი“, № 164, შაბათი, 1921 წლის 17 სექტემბერი.

მთავრობის მოკრძალება და განაკარგულებანი.

საქართველოს ს.ს.რ. რევოლუციური კომიტეტის ბრძანება № 81.

1. კავკასიის ცალკე არმიის შექმნის წლისთავის დღესასწაულის მოსაწყობად შეიქმნას კომისია ამხ. ორახელაშვილის თავჯდომარეობით, რომლის შემადგენლობაში შეეყენენ საქართველოს კომუნისტური პარტიის ცენტრალური და ტფილისის კომიტეტების, საქართველოს ახალგაზრდათა კომუნისტური კავშირის ცენტრალური კომიტეტის, კავკასიის ცალკე არმიის პოლიტიკური სამმართველოს, საქართველოს პროფესიული კავშირების საბჭოსა და საქართველოს ს.ს.რ. პოლიტიკური განათლების მთავარი სამმართველოს წარმომადგენლები.

2. ყველა საბჭოთა დაწესებულებას ეძლევა წინადადება ცენტრალური კომისიის განკარგულებანი, რომლებიც ეხება ამ დღესასწაულის მოწყობას, შეასრულოს საბრძოლო წესით...

საქართველოს რევოლუციური კომიტეტის თავმჯდომარის მოადგილე

ს. ქავთარაძე.

რევოლუციური კომიტეტის მდივანი

ა. სალარიძე.

„პრავდა გრუზიი“, № 165, ქვირა, 1921 წლის 18 სექტემბერი.

ქრონიკა

ამხ. ლენინის მონუმენტი

„კავკასიის ცალკე არმიის სამი წლისთავის დღე აღინიშნება ამხ. ლენინის მონუმენტ-ბიუსტის გახსნით“. ამ ბიუსტს, რომლის ავტორია მოქანდაკე სერგეევი, დგამს განათლების სახალხო კომისარიატის საორგანიზაციო ცენტრის მოქანდაკეთა სახელოსნო“.

ჭალაქ ტფილისისა და მისი რაიონების რევოლუციური კომიტეტის ბრძანება № 42.

კავკასიის ცალკეული არმიის წლისთავის დღესასწაულის დღეს ქალაქის მორთულობის შესახებ.

ყველა სახლის კომიტეტს, საბჭოთა შენობების კომენდანტს, სახლის მფლობელსა და ბინის მფლობელს ეძლევათ წინადადება 21 სექტემბრის დილისათვის მორთონ სახლები და შენობები. ამ მიზნით გამოიყენონ ხალიჩები, ფერადი ქსოვილები, დროშები და სხვა, რაც კი ბინებში ექნებათ, სახლებში, სადაც ბადეებია, სახლები მორთონ მწვანითა და ბირთვანდებით. საღამოს ფასადის ფანჯრებში გამოიყენონ განათების ყველა საშუალება — ლამფები, კანდელები და სხვ. ქალაქის მილიციის რაიონულ კომისრებს ევალებათ თვალყური ადევნონ ამ ბრძანების ზუსტ შესრულებას და ყოველნაირი დახმარება გაუწიონ სახლის კომიტეტებს, შენობათა კომენდანტებსა და კერძო პირებს ბრძანების შესრულებაში.

ჭალაქის რევოლუციური კომიტეტის თავმჯდომარე

ა. ბეგებჯორი.

„პრავდა გრუზიი“, № 167. ოთხშაბათი, 1921 წლის 21 სექტემბერი.

პროფესიული მოძრაობა

საქართველოს პროფესიული კავშირების საბჭოს პრეზიდიუმისაგან

საქართველოს პროფესიული კავშირების საბჭოს პრეზიდიუმი შრომის სახალხო კომისარიატთან ერთად 21 სექტემბერს აცხადებს სამუშაო დღედ. მუშაობა შეწყდება დილის 10 საათზე შინაწილეობისათვის.

21 სექტემბერი ითვლება სამუშაო დღედ. ყველა დაწესებულებაში, ფაბრიკებსა და ქარხნებში მუშები და მოსამსახურეები ცხადდებიან დადგენილ საათზე. მუშაობა წყდება დილის 10 საათზე. მოსამსახურეები და მუშები დაჯგუფდებიან შესაბამისი პროფკავშირების გამგეობათა მიერ დადგენილი წესით და გაემართებიან დანიშნულების ადგილისაკენ, რომელიც აღნიშნული იქნება შეიმის პროგრამაში“.

ქინოქრონიკის მიერ შემოწახული ეშვიათი კადრები ავსებენ გაზეთების მასალებს, ჩვენს წინ აცოცხლებენ საბჭოთა საქართველოს დედაქალაქში გამართულ ზეიმს.

...1921 წლის 21 სექტემბრის შესანიშნავი მზიანი დილა. ჭიჭრები სადღესასწაულოდ არის მორთული. სახლებს ამშვენებენ ფოთლოვნები, პლაკატები, უზარმაზარი პანოები, მწვანე გირლანდები. გუგუნებენ სასულე ორკესტრები. სამხედრო ნაწილები დილადანვე მიემართებიან თავისუფლების მოედნისაკენ (ამჟამად ლენინის მოედანი).

11 საათი და 30 წუთია. ტრიბუნაზე ადიან კავკასიის ცალკე არმიის სარდალი ა. ი. გეკერი, არმიის რევოლუციური სამხედრო წევრები, საქართველოს რევკომის წევრები, პარტიული, საბჭოთა, პროფკავშირული, კომკავშირული ორგანიზაციების ხელმძღვანელები. არმიის სარდალი კავკასიის ცალკე არმიის მეომრებს ულოცავს არმიის სამი წლისთავს. შემდეგ სიტყვები წარმოთქვეს ამხანაგებმა ს. ი. ქავთარაძემ, ფ. ე. ორახელაშვილმა, შ. ზ. ელიავამ და სხვებმა.

მისალმებათა შემდეგ ტრიბუნის წინ ჩაიარეს კავკასიის ცალკე არმიის და საქართველოს წითელი არმიის ნაწილებმა, მუშათა შეიარაღებულმა რაზმებმა და კომკავშირის რაზმებმა, კურსანტებმა და განსაკუთრებული დანიშნულების რაზმმა. ისინი განლაგდნენ რუსთაველის მოედანზე. აქ მათ შეხვდნენ საწარმოების, დაწესებულებისა და პროფკავშირების წარმომადგენლები თავიანთი დროშებით.

პირველი სათითაოდ ჯარები და დემონსტრანტთა კოლონები ჩამწკრივდნენ მოედანზე, რუსთაველის პროსპექტს, ყოფილი ოლღას ქუჩის და გრიბოედოვის ქუჩის შესაყართან. პატარა მოედნის ცენტრში დგას ტილოგადაფარებული ნაგებობა.

საქართველოს რევკომის თავმჯდომარემ ფ. ე. მახარაძემ შეკრებილთ მიმართა. მან თქვა: „შემთხვევითი არ არის, რომ კავკასიის ცალკე არმიის მე-3 წლისთავის ზეიმის დღეს, ჩვენ ტფილისში, საბჭოთა საქართველოს დედაქალაქში, ვხსნით იმ ადამიანის მონუმენტს, რომელიც წითელი არმიის მამა და შთამაგონებელია, — მთელი პროლეტარიატის დიდი ბელადის ამხანაგ ლენინის ძეგლს...

...ამხ. ლენინი იყო და არის ის ადამიანი, რომელიც გზას ინათებდა წითელ არმიას და იყო არა მარტო მთელი საერთაშორისო რევოლუციური მოძრაობის იდეური ხელმძღვანელი, არამედ აგრეთვე უდიდესი სტრატეგი გიგანტურ სამოქალაქო ომში...“

შემდეგ ფ. ე. მახარაძემ გამოაცხადა, რომ ოლღას ქუჩის დღეიდან ლენინის ქუჩა ეწოდება. მან თავისი გამოსვლა შემდეგი სიტყვებით დაამთავრა:

„გუმბარჯოს წითელ არმიას! გუმბარჯოს საერთაშორისო პროლეტარიატის დიდ ბელადს ამხანაგ ლენინს! გაუმარჯოს პროლეტარულ რევოლუციას!“

გრიბოედოვის ქუჩის აღმართზე მდგარმა გაერთიანებულმა სასულე ორკესტრმა და გაერთიანებულმა გუნდმა შეასრულეს „ინტერნაციონალი“. პროლეტარული ჰიმნის საზეიმო მელოდიის თანხლებით ჩამოხსნეს ტილო. პოსტამენტზე დგას კარგად შესრულებული ვლადიმერ ილიას ძის ლენინის სკულპტურული პორტრეტი.

შემდეგ სიტყვა წარმოთქვა რკპ (ბ) ცენტრალური კომიტეტის კავკასიის ბიუროს მდივანმა, საკავშირო პროფსაბჭოს კავკასიის ბიუროს თავმჯდომარემ ე. პ. ფიგატნერმა.

ვ. ი. ლენინის მონუმენტთან გამართული მიტინგით დამთავრდა დღესასწაულის საზეიმო ნაწილი.

კავკასიის ცალკე არმიის სამი წლისთავის დღეს, რომელსაც დაკავშირეს ლენინის მონუმენტის გახსნა, თბილისელებმა აღნიშნეს როგორც დიდი დღესასწაული. საქართველოს რევკომის სახელით დავალებული მქონდა დროშა გადმეცა კავკასიის ცალკე არმიისათვის თავისუფლების მოედანზე (ამჟამად იგი ლენინის სახელს ატარებს) პარადის წინ მიეტანა ეს სახელოვან წითელარმიელებს და არმიის მეთაურს ამხანაგ ა. ი. გეკერს გადაეცა ბრძენშემს ალისფერი დროშა. 1921 წლის 23 სექტემბერს გაზეთი „კრასნი ვოინი“ წერდა, რომ ამ დროშის ტილო მოსარმული იყო, დროშის ცენტრში გამოხატული იყო ნამგალი და ურო, ხოლო ქვემოთ ეწერა: „კავკასიის ცალკე არმიას, რუსეთის მუშურ-გლეხური წითელი არმიის ერთ-ერთ მძლავრ რაზმს, ჩაგრულთა განმათავისუფლებელს“.

• • •

საინტერესოა საქართველოს ს.ს.რ. დამსახურებული ინჟინრის გიორგი დიმიტრის ძე ბეჟანიშვილის მოგონება. იგი 1922 წლიდან 1953 წლამდე თბილისის საქალაქო საბჭოში მუშაობდა.

— კარგად მახსოვს 1921 წლის 21 სექტემბრის საზეიმო დღე, — დანენ, ჩვენ კი ყველანი „ინტერნაციონალს“ ვმღეროდით. შემდეგ რუსულ ენაზე გამოვიდა იური ფიგატნერი. დღესასწაული გვეან ღამემდე გაგრძელდა.

ვლადიმერ ილიას ძე ლენინის ბიუსტი მოქანდაკე ვ. ა. სერგეევის ნამუშევარი იყო.

მინდა მადლიერებით მოვიხსენიო მოქანდაკე. ის, რაც მან გააკეთა ჩვენი ქალაქისათვის, თითოეულმა თბილისელმა უნდა იცოდეს.

1922 წელს ვ. ა. სერგეევმა შექმნა ვ. ი. ლენინის მთლიანი ქანდაკება. 1923 წელს ეს ქანდაკება დაადგა თბილისში, გ. ვ. პლეხანოვის სახელობის კლუბის ბაღში, ოქტომბრის ქუჩაზე. ძმაგე 1923 წელს ზემელის აფთიაქის ახლოს (ახლა რუსთაველის მოედანი) დაიდგა სერგეევის ნამუშევარი როგორც ლუქსემბურგის ძეგლი. მოედნის რეკონსტრუქციასთან დაკავშირებით ძეგლი გადაიტანეს ელბაქიძის დამბართან და კრიბოედოვის ქუჩის კუთხეში იდგა. სერგეევი რევოლუციის მხატვარია. ბელადის სახეზე მეშაობა მისთვის შემთხვევითი მოვლენა კი არ იყო, არამედ კანონზომიერება.

თბილისში სერგეევი XI არმიასთან ერთად ჩამოვიდა. იმ დროს ყველა ქართველი მხატვარი ძველ სკოლას ეკუთვნოდა. ჩვენ, მაშინდელი ახალგაზრდობა, ხელოვნების პირველი შუშაკები ვიყავით საქართველოში, რომლებიც საბჭოთა სინამდვილის თემებზე ვმუშაობდით. ძალიან დიდი ყურადღება ეთმობოდა საგაზეთაციო-პროპაგანდისტულ მუშაობას. გამოდიოდა მწვავე პოლიტიკურ-სატირული პლაკატები.

სახელოსნო, რომელშიც სერგეევი მუშაობდა, რუსთაველის პროსპექტზე იყო, იქ, სადაც ახლა სამხატვრო სალონია. მაღაზიის ვიტრინასავით უზარმაზარ ფანჯარაში ქუჩიდან მოჩანდა ხოლმე ტანმორჩილი მოქანდაკე.

სერგეევი ბევრს მუშაობდა. ბოჰემური ცხოვრება მხატვრისაგან

პროდუქციას მოითხოვდა დაუყოვნებლივ და. ბუბერივნა, ეს თავის კვალს აჩნევდა მას. სერგეევის ნაწარმოებები ჩამოუვარდება საუკეთესო ოსტატთა ნამუშევრებს, მაგრამ ეს უნივრობით ან უცოდინარობით კი არ აიხსნება, არამედ იძულებითი ნაჩქარევობით.

სერგეევის 20-იანი წლების ნამუშევრები შეესაბამებოდნენ ეპოქის სულისკვეთებას. სერგეევის ძალა მისი დიდი მოქალაქეობრიობა იყო.

მოგვიანებით, როცა მოსკოვში ვცხოვრობდი, ჩვენ კვლავ ხშირად ვხვდებოდით ერთმანეთს. ჩვენ გვაახლოებდა რევოლუციური თემატიკა, რომელზეც ორივენი ვმუშაობდით.

სერგეევის შემოქმედება გამშვალული იყო მოხუმენტური პროპაგანდის ლენინური იდეით. თავისი საჭირისით იგი რევოლუციისათვის მუშაობდა. ჩვენ, ხელოვნების მუშაკები, ვცდით ჩვენი ძველი ამხანაგის ხსოვნას. თბილისი ვერ დაივიწყებს თავის პირველ საბჭოთა მოქანდაკეს.

• • •

საბჭოთა კავშირის ხალხთა მომავ ოჯახში თავის დღევანდელ აყვავებას, თავის ყველა წარმატებასა და მიღწევას საბჭოთა საქართველო უნდა უმადლოდეს ლენინური პარტიის ხელმძღვანელობას, ლენინისმისადმი ერთგულებას, ლენინური ეროვნული პოლიტიკის განუხრელად განხორციელებას.

ასრულებენ რა ლენინის წინასწარმახულებებს, რესპუბლიკის მშრომელებმა 1927 წელს მწყობრში ჩააყენეს ზაჰესი — მეორე ჰიდროელექტროსადგური, რომელიც გოლროს ლენინური გეგმით აშენდა.

ილიჩისადმი სიყვარულისა და მადლიერების ნიშნად საქართველოს მშრომელებმა ზაჰესის წინ ბელადს აუგეს დიდებული ძეგლი, რომლის ავტორია ცნობილი მოქანდაკე ი. შადრი. იგი სამართლიანად ითვლება ერთ-ერთ საუკეთესო მოქანდაკედ ჩვენს ქვეყანაში.

ახლა ვ. ი. ლენინის დიდებული ძეგლი აღმართულია თბილისის ცენტრში. ილიჩს ხელი აქვს გაწვდილი მოედანზე, რომელიც მის სახელს ატარებს. ძეგლის ავტორია სახელმწიფო პრემიების ლაურეატი, საქართველოს სსრ სახალხო მხატვარი ვ. თოფურიძე.

რესპუბლიკაში საბჭოთა ხელისუფლების დამყარების პირველი დღეებიდან, მონუმენტიდან, რომელიც სუსტი მასალებით იყო აგებული, მაგრამ ჩაქსოვილი იყო ქართველი ხალხის სიყვარული და უსაზღვრო მადლიერება კაცობრიობის გენიოსამდი, დღევანდელ საქართველომდე. რომელიც ემზადება ზეიმით აღნიშნოს თავისი უკვდავი ბელადისა და მასწავლებლის დაბადების 100 წლისთავი — ასეთია ლენინური იდეების ტრიუმფული გზა ქართულ მიწაზე.

• • •

1921 წლის სექტემბერში ილიჩის მონუმენტ-ბიუსტის თბილისში დადგმის მასალები შეგვროვა დიდი საბჭოთა ენციკლოპედიის სამეცნიერო რედაქტორმა ე. ი. ფიგატნერმა. შეიქმა ცნობილი პროფესიონალი რევოლუციონერის, რკპ (ბ) ცენტრალური კომიტეტის კავკასიის ბიუროს მდივნის იური ფიგატნერისა, რომელიც მიტინგზე გამოვიდა ვ. ი. ლენინის მონუმენტის გახსნის დროს. (საქდესი).

• • •

სურათებზე: ზემოთ — ვ. ი. ლენინის ბიუსტი-მონუმენტი, მოქანდაკე სერგეევის ნამუშევარი; ქვემოთ — საქართველოს სსრ რევკომის თავმჯდომარე ფ. ე. მახარაძე ხსნის ვ. ი. ლენინის მონუმენტს.

(საქდესის ფოტოქრონიკა).

ქართველი ერის ვიზიტი ჩეხოსლოვაკიის სოციალისტურ რესპუბლიკაში

პრაღა, 6 ოქტომბერი. (საქდესი). დამთავრდა ოთხდღიანი ვიზიტი ფინეთის პრეზიდენტის ურხო კეკონენისა, რომელიც ჩეხოსლოვაკიაში იყო ჩეხოსლოვაკიის სოციალისტური რესპუბლიკის პრეზიდენტის მოწვევით. უ. კეკონენს, რომელიც პრაღის გარდა იყო აგრეთვე ბრატისლავაში, ახლდნენ ფინეთის საგარეო საქმეთა მინისტრი ა. კარიალაინენი და სხვა ოფიციალური პირები. როგორც ჩეხოსლოვაკიის დეპეშათა სააგენტო იუწყება, უ. კეკონენი მოლაპარაკებას აწარმოებდა ჩეხოსლოვაკიის სოციალისტური რესპუბლიკის პრეზიდენტთან ლ. სვობოდასთან. მოლაპარაკებაში მონაწილეობა მიიღეს ჩეხოსლოვაკიის სოციალისტური რესპუბლიკის მთავრობის თავმჯდომარემ ო. ჩერნიკმა და ჩეხოსლოვაკიის სოციალისტური რესპუბლიკის საგარეო საქმეთა მინისტრის მოადგილემ ზ. ტრლიკმა. პრეზიდენტი კეკონენი შეხვდა ჩეხოსლოვაკიის კომპარტიის ცენტრალური კომიტეტის პირველ მდივანს გ. ჰუსაკს. მეგობრულ ვითარებაში განიხილეს როგორც ორი ქვეყნის ურთიერთობის პრობლემები, ისე უმნიშვნელოვანესი საერთაშორისო პრობლემები.

გულახდილი და კონსტრუქციული მოლაპარაკების მსვლელობაში, რომელიც მეგობრობისა და ურთიერთგაგების ვითარებაში მიმდინარეობდა, აღნიშნულია ჩეხოსლოვაკიის დეპეშათა სააგენტოს ცნობაში, უ. კეკონენმა და ლ. სვობოდამ ერთმანეთს გაუზიარეს აზრი ჩეხოსლოვაკიისა და ფინეთის ურთიერთობის აქტუალურ საკითხებსა და ამ ურთიერთობის შემდგომი განვითარების პერსპექტივებზე. ორივე მხარემ აღნიშნა, რომ ურთიერთობაში არ არის რაიმე გადაუჭრელი ან სადავო საკითხი.

გადაწყვეტეს დაიწყონ მოლაპარაკება ორ ქვეყანას შორის ეკონომიური, სამრეწველო და ტექნიკური თანამშრომლობის შესახებ შეთანხმების დადებაზე. ბრატისლავაში დაარსდება ფინეთის სავაჭრო წარმომადგენლობა. ორივე მხარე გამოთქვამს მზადყოფნას კვლავაც განვითარონ კონტაქტები კულტურის დარგში.

საერთაშორისო მდგომარეობის საკითხთა განხილვის მსვლელობაში, ნათქვამია შემდეგ ჩეხოსლოვაკიის დეპეშათა სააგენტოს ცნობაში, ორივე მხარემ კმაყოფილებით აღნიშნა თავიანთ შეხედულებათა მსგავსება. მათ გამოთქვეს აზრი, რომ საჭიროა დაიცვან და სავსებით განახორციელონ გაერთიანებული ერების ორგანიზაციის წესდების დებულებანი საერთაშორისო უშიშროების განმტკიცებისა და ხალხთა თანამშრომლობის განვითარების მიზნით. ორივე მხარემ ხაზგასმით აღნიშნა, რომ გადაწყვეტილი აქვთ აქტიური ღონისძიებანი იხმარონ ევროპის უშიშროების მისაღწევად და გამოთქვეს იმედი, რომ კონსულტაციებს, რომლებიც ამჟამად მიმდინარეობს, მოჰყვება სრულიად ევროპის თათბირის მოწვევა ევროპის უშიშროების საკითხებზე.

◆

კომუნისტების წარმატება არჩევნებზე

პარიზი, 6 ოქტომბერი. (საქდესი). ნაწილობრივ მუნიციპალურ არჩევნებში, რომელიც გუშინ გაიმართა ქალაქ ვილაბეში (სენის დეპარტამენტი პარიზის სამხრეთით) გაიმარჯვეს კომუნისტური პარტიის კანდიდატებმა.

ამას იუწყება ფრანს პრესის სააგენტო, რომელიც აღნიშნავს, რომ კომუნისტ კანდიდატებს ხმა მისცა ამომრჩეველთა დაახლოებით 65 პროცენტმა.

ერთგულად იცავენ დუკლის გმირთა ანდერძს

სვიდნიკი, 6 ოქტომბერი. (საქდესის კორ). გუშინ სასაზღვრო ქალაქ სვიდნიკში გაიმართა მშრომელთა მრავალათასიანი მიტინგი, რომელიც მიეძღვნა კარპატ-დუკლის ოპერაციის 25 წლისთავსა და ჩეხოსლოვაკიის სახალხო არმიის დღეს.

მიტინგს დაესწრნენ ჩეხოსლოვაკიის სოციალისტური რესპუბლიკის პრეზიდენტი ლ. სვობოდა, ჩეხოსლოვაკიის სოციალისტური რესპუბლიკის მთავრობის თავმჯდომარე ო. ჩერნიკი, სლოვაკიის კომპარტიის ცენტრალური კომიტეტის პირველი მდივანი შ. ბადოვსკი, ჩეხოსლოვაკიის სოციალისტური რესპუბლიკის ეროვნული თავდაცვის მინისტრი გენერალ-პოლკოვნიკი ვ. ბიური, საბჭოთა სამხედრო დელეგაცია სსრ კავშირის თავდაცვის მინისტრის საბჭოთა კავშირის მარშალის ა. ა. გრეჩკოს მეთაურობით, სხვა სოციალისტური ქვეყნების სამხედრო დელეგაციები.

მიტინგზე სიტყვები წარმოთქვეს ჩეხოსლოვაკიის სოციალისტური რესპუბლიკის პრეზიდენტმა ლ. სვობოდამ და სსრ კავშირის თავდაცვის მინისტრმა საბჭოთა კავშირის მარშალმა ა. ა. გრეჩკომ.

ჩეხოსლოვაკიის სოციალისტური რესპუბლიკის პრეზიდენტმა ლ. სვობოდა, ჩეხოსლოვაკიის სოციალისტური რესპუბლიკის მთავრობის თავმჯდომარე ო. ჩერნიკი, სლოვაკიის კომპარტიის ცენტრალური კომიტეტის პირველი მდივანი შ. ბადოვსკი, ჩეხოსლოვაკიის სოციალისტური რესპუბლიკის ეროვნული თავდაცვის მინისტრი გენერალ-პოლკოვნიკი ვ. ბიური, საბჭოთა სამხედრო დელეგაცია სსრ კავშირის თავდაცვის მინისტრის საბჭოთა კავშირის მარშალის ა. ა. გრეჩკოს მეთაურობით, სხვა სოციალისტური ქვეყნების სამხედრო დელეგაციები.

მიტინგზე სიტყვები წარმოთქვეს ჩეხოსლოვაკიის სოციალისტური რესპუბლიკის პრეზიდენტმა ლ. სვობოდამ და სსრ კავშირის თავდაცვის მინისტრმა საბჭოთა კავშირის მარშალმა ა. ა. გრეჩკომ.

ჩეხოსლოვაკიის სოციალისტური რესპუბლიკის პრეზიდენტმა ლ. სვობოდა, ჩეხოსლოვაკიის სოციალისტური რესპუბლიკის მთავრობის თავმჯდომარე ო. ჩერნიკი, სლოვაკიის კომპარტიის ცენტრალური კომიტეტის პირველი მდივანი შ. ბადოვსკი, ჩეხოსლოვაკიის სოციალისტური რესპუბლიკის ეროვნული თავდაცვის მინისტრი გენერალ-პოლკოვნიკი ვ. ბიური, საბჭოთა სამხედრო დელეგაცია სსრ კავშირის თავდაცვის მინისტრის საბჭოთა კავშირის მარშალის ა. ა. გრეჩკოს მეთაურობით, სხვა სოციალისტური ქვეყნების სამხედრო დელეგაციები.

მიტინგზე სიტყვები წარმოთქვეს ჩეხოსლოვაკიის სოციალისტური რესპუბლიკის პრეზიდენტმა ლ. სვობოდამ და სსრ კავშირის თავდაცვის მინისტრმა საბჭოთა კავშირის მარშალმა ა. ა. გრეჩკომ.

რესპუბლიკური ჯარების გამარჯვება

სანა, 6 ოქტომბერი. (საქდესი). გუშინ 4 ოქტომბერს რესპუბლიკურმა ჯარებმა დიდმნიშვნელოვანი გამარჯვება მოიპოვეს კიტაფისა და ვალიის რაიონებში, იუწყება სანის რადიო. წარმატებითი საომარი ოპერაციის შედეგად იემენის არაბთა რესპუბლიკის მთელი ჩრდილოეთი ნაწილი ახლა გაწმენდილია მონარქისტებისაგან, ხოლო იემენის არაბთა რესპუბლიკის არმია გავიდა ქვეყნის ჩრდილოეთ საზღვრებზე.

ცვლილებანი ინგლისის მთავრობაში

ლონდონი, 6 ოქტომბერი. (საქდესი). გუშინ საღამოს აქ გამოცხადდა ზოგიერთი ცვლილება ინგლისის მინისტრთა კაბინეტში. ცვლილებანი არ ეხებიან ძირითად პოსტებს, არამედ უწინარეს ყოვლისა ეხებიან სამინისტროებს, რომლებიც ეკონომიკის საკითხებს გაანაგებენ.

მნიშვნელოვნად ფართოვდება, კერძოდ, მოქმედების სფერო ტექნიკის სამინისტროსი, რომლის ხელმძღვანელად დაინიშნა ანტონი ვიჭვუდ ბენი. ორი გაუქმებული სამინისტროს — ენერგეტიკისა და ეკონომიკის სამინისტროების ფუნქციების გარდა ტექნიკის სამინისტრო კისრულობს აგრეთვე ვაჭრობის სამინისტროს მთელ რიგ წინანდელ ფუნქციებს.

როი მეისონი დანიშნულია ახალ ვაჭრობის მინისტრად.

შექმნილია ადგილობრივი თვითმმართველობისა და რეგიონალური დაგეგმვის ახალი სამინისტრო. მას სათავეში უდგას სახელმწიფო მდივანი ანტონი კროსლენდი, რომლის გამგებლობაში გადადის ორი სამინისტრო — საბინაო მშენებლობისა და ადგილობრივი თვითმმართველობის სამინისტრო და ტრანსპორტის სამინისტრო.

მინისტრთა კაბინეტის წევრთა საერთო რიცხვი 23-დან შემცირებულია 21-მდე.

აქ მიაჩნიათ, რომ ცვლილებები მთავრობაში, რომლებიც გამოაცხადა პრემიერ-მინისტრმა ჰაროლდ ვილსონმა, ნაბიჯია პარლამენტის ახალი არჩევნების მომზადებაში, რომელიც მომავალი წლის შემოდგომაზე გაიმართება.

ᲓᲘᲐᲓᲘ ᲘᲣᲒᲘᲚᲔᲡ ᲐᲚᲡᲐᲜᲘᲨᲜᲐᲕᲔᲚᲘ

საქართველოს ს.ს.რ. საზოგადოება „ცოდნამ“ მოაწყო ლექტორთა ორი დღის თათბირ-სემინარი თემაზე „ლენინი — სოციალიზმის პოლიტიკური ეკონომიის ფუძემდებელი“.

თათბირ-სემინარი შესავალი სიტყვით გახსნა საქართველოს ს.ს.რ. მეცნიერებათა აკადემიის წევრ-კორესპონდენტმა, ეკონომიკის მეცნიერებათა დოქტორმა, პროფესორმა პ. გუგუშვილმა.

ლექცია თემაზე „ვ. ი. ლენინი — სოციალიზმის პოლიტიკური ეკონომიის ფუძემდებელი“ გააკეთა ეკონომიკის მეცნიერებათა კანდიდატმა, დოცენტმა რ. წულუკიძემ. მოისმინეს ლექციები ეკონომიკის მეცნიერებათა დოქტორის, პროფესორ გ. მეგრელიშვილისა — „ვ. ი. ლენინი და თანამედროვე იმპერიალიზმის პრობლემები“, ეკონომიკის მეცნიერებათა დოქტორის, პროფესორ გ. ჭანტურაძისა — „ლენინი და თანამედროვე ბურჟუაზიული პოლიტეკონომია“, ეკონომიკის მეცნიერებათა დოქტორის, პროფესორ ი. მიქელაძის — „ვ. ი. ლენინი სოციალისტური ინდუსტრიალიზაციის შესახებ“, საქართველოს სსრ ფინანსთა მინისტრის პირველი მოადგილის გ. ტრაპაიძისა — „ვ. ი. ლენინი სოციალისტური ეკონომიკის მშენებლობაში ფინანსებისა და კრედიტების როლის შესახებ“, ეკონომიკის მეცნიერებათა დოქტორის, პროფესორ მ. ჯახეთელიძისა — „ვ. ი. ლენინის მოძღვრება რენტის თეორიის შესახებ“, ეკონომიკის მეცნიერებათა დოქტორის, პროფესორ ი. ბაბუაძისა — „ვ. ი. ლენინი სოციალისტური ინდუსტრიალიზაციისა და სტატისტიკის შესახებ“, ეკონომიკის მეცნიერებათა დოქტორის, პროფესორ პ. გუგუშვილისა — „ვ. ი. ლენინი საბჭოთა საქართველოს ეკონომიური განვითარების შესახებ“.

ლექცია საერთაშორისო მდგომარეობის შესახებ წაიკითხა მოსკოველმა ლექტორმა ლ. რუბინკოვმა. (საქდესი).

პოეზიის დღესასწაული

შოთაობა მესხეთში

ასპინძა. (საკ. კორ.). ყოველწლიურად სულ უფრო მასობრივ ხასიათს იღებს პოეზიის დღესასწაული — შოთაობა მესხეთში. კვირას, ნ ოქტომბერს, სოფელ რუსთავში შოთა რუსთაველის ძეგლთან თავი მოიყარა ასპინძის, ახალციხის, ადიგენის, ახალქალაქის რაიონების ათასობით მშრომელმა. აქ იყვნენ აგრეთვე რესპუბლიკის დედაქალაქისა და სხვა რაიონების წარმომადგენლებიც — პარტიული, საბჭოთა, სამეურნეო ხელმძღვანელი მუშაკები, პროფესორ-მასწავლებლები, სტუდენტები, თეატრის, ხელოვნებისა და კულტსაგანმანათლებლო დარგის მუშაკები.

პოეზიის დღესასწაულზე ჩამოვიდა ქართველ მწერალთა დიდი ჯგუფი საქართველოს მწერალთა კავშირის პირველი მდივნის ბრძ. აბაშიძის ხელმძღვანელობით.

პოეზიის დღისადმი მიძღვნილი საზეიმო მიტინგი გახსნა საქართველოს კპ ასპინძის რაიკომის პირველმა მდივანმა ლ. ისაბაძემ. მისასალმებელი სიტყვებით გამოვიდნენ სოფელ რუსთავის შოთა რუსთაველის სახელობის კოლეუ რნეობის თავმჯდომარე ე. მამუკაშვილი, ახალციხის კომკავშირის რაიკომის პირველი მდივანი ბ. ჩაჩანიძე, პარტიის ახალქალაქის რაიკომის მდივანი თ. ლაზარიშვილი, პარტიის ადიგენის რაიკომის პროპაგანდისა და აგიტაციის განყოფილების გამგე პ. მერაბიშვილი.

ასპინძელი და ადიგენელი მოსწავლეები კითხულობენ ქართველი პოეტების ლექსებს, ბოლო ასპინძის რაიონის სოფელ ჰობარეთის კოლმეურნეობის მოხუცი კოლმეურნე ა. ჯვარიძე, რომელმაც ზეპირად იცის მთელი „ვეფხისტყაოსანი“, კითხულობს ნაწყვეტს პოემიდან.

შემდეგ სიტყვას ამბობს საქართველოს მწერალთა კავშირის პირველი მდივანი გრიგოლ აბაშიძე. სიტყვებით გამოვიდნენ აგრეთვე საქართველოს მწერალთა კავშირის მდივანი ბ. ჟღენტი, მწერლები ლ. გოთუა, ბ. სეირანიანი, გ. ფანჯიკიძე.

პოეზიის ზეიმზე ახალი ლექსები წაიკითხეს პოეტებმა ა. მირცხულავამ, ა. კალაძემ, დ. გაჩილაძემ, ვ. კაპანაძემ, ფ. ხალვაშმა, ჯ. ჩარკვიანმა, ე. დიდიმამიშვილმა, მ. ფოცხიშვილმა, შ. ფორჩხიძემ, ტ. ჭანტურიამ, ბ. ტაბატაძემ, ჯ. ინჯიამ, ვ. დოლბაიამ...

საზეიმო მიტინგის დახურვის შემდეგ გაიმართა დიდი სახალხო სეირნობა.

ᲬᲚᲘᲗᲘᲬᲚᲝᲜᲘᲗ მᲖᲔᲜᲓᲔᲑᲐ და კეთილმოწყობილი ხდება ქართული მარგანეცის ქალაქი ჭიათურა, იზრდება მისი საზღვრები, მწყობრში დგება ახალი საბრეწველო, კულტურულ-საყოფაცხოვრებო ობიექტები, საცხოვრებელი სახლები. მარტო მიმდინარე წელს ახალმშენებლობებისათვის 11 მილიონი მანეთია გამოყოფილი.

მშენებლები ჩაებნენ ხუთწლედის ვადამდე შესრულებისთვის გაწლილ სოციალისტურ შეჯიბრებაში. მშენებელთა 26 ბრიგადას მიენიჭა კომუნისტური შრომის კოლექტივის საპატიო სახელი. მათ შორის 8 ბრიგადამ უკვე შეასრულა ხუთწლედის დავალება და 1971 წლის ანგარიშში მუშაობს. სურათზე: ახალი საცხოვრებელი სახლები ქალაქ ჭიათურაში ნიკოპოლის ქუჩაზე.

ფოტო ა. მაჭავარიანისა. (საქდესის ფოტოქრონიკა).

შვიდჯერ ზედიზედ

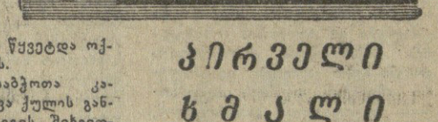

ნეაპოლში კვირას ფინიში ჰქონდა კალათბურთელ ვაჟთა ევროპის ჩემპიონატს. ფინალში ერთმანეთს ხვდებოდნენ სსრ კავშირისა და იუგოსლავიის ნაკრები გუნდები. ადრე, ქვეჯგუფში მათი ასპარეზობა იუგოსლავიელ კალათბურთელთა გამარჯვებით დამთავრდა. კვირას მატჩს გაცილებით მეტი პრინციპული მნიშვნელობა ჰქონდა — პაექრობა წყვეტდა ოქროს მედლების ბედს.

პირველი ტაიმი საბჭოთა კალათბურთელებმა რვა ქულის განსხვავებით 41:33 მოიგეს. შეხვედრის მეორე ნახევარში იყო მომენტი, როცა იუგოსლავიელებმა ერთ ქულამდე დაიყვანეს განსხვავება, მაგრამ ეს იყო და ეს. მატჩი დამაჯერებლად მოიგეს საბჭოთა სპორტსმენებმა — 81:72 და ზედიზედ მეშვიდედ მოიპოვეს ევროპის კონტინენტის უძლიერესთა სახელი.

მესამე ადგილის ბედი უნდა გადაეწყვიტა ჩეხოსლოვაკიისა და პოლონეთის ნაკრებ გუნდებს. პაექრობას. გაიმარჯვეს ჩეხოსლოვაკიელებმა და ბრინჯაოს მედლები მათ დარჩათ.

კირველი ხმაკლი

ᲞᲐᲞᲐᲜᲐᲫᲔ გრძელდება მსოფლიო ჩემპიონატი ფარიკაობაში. ასპარეზობაში შესანიშნავად გამოვიდნენ საბჭოთა გუნდის წევრები ლეონელი სპორტსმენები ვიქტორ სიდიაკი და ვასილ სტანკოვიჩი. ვ. სიდიაკმა უძლიერესის სახელი მოიპოვა ხმლით მოფარიკაკეთა შორის. ვ. სტანკოვიჩი ვერცხლის პრიზიორია რაპირისტთა ტურნირში.

ხელგურთელთა ტურნირზე

თბილისში დაიწყო ხელბურთელ ვაჟთა საკავშირო ჩემპიონატის დასკვნითი ეტაპი. თბილისის „ბურევესტნიკმა“ წარმატებით ისასპარეზა შაბათსა და კვირას — მოუგო მინსკის „პოლიტექნიკს“ — 26:21 და გასული წლის ჩემპიონს — მოსკოვის საავიაციო ინსტიტუტის „გუნდს — 22:18. გუშინ ქართველი სპორტსმენები შეხვდნენ კრასნოდარელ თანაკლუბელებს და დამარცხდნენ 17:19.

ფინიშის სუნთქვა

ვაჟთა საკავშირო საჭადრაკო ჩემპიონატის დამთავრებამდე სამი ტურია რჩება. მდგომარეობა ლიდერთა ჯგუფში მეტად დაძაბულია. პირველი ადგილის მთავარი პრეტენდენტები მეტად ფრთხილობენ. თითქმის არავითარი ბრძოლა არ ყოფილა ვ. სმისლოვ-ე. გელერის პარტიაში. გავიხსენოთ ერთი რამ — ე. გელერმა ადრე ორი მატჩი მოუგო ვ. სმისლოვს, მაგრამ ახლა კი აშკარად ქმაყოფილი იყო ყველით. მომდევნო მეოცე ტურშიც ვ. სმისლოვი უკიმს დახჭერდა მ. ტაიმანოვთან, თუმცა, მიმომხილველთა აზრით, შეეძლო მოგებაზე ეთამაშა.

ორ-ორი ყაიმი ჩაიწერეს ცხრილში ა.გიგორეთ ტ. პეტროსიანმა და ლ. პოლუგაევსკიმ. მსოფლიოს ექს-ჩემპიონი მაინცდამაინც არ ცდილა ბრძოლის გაწევასთან და. გიასლისსა და ი. ავერკასთან, ლ. პოლუგაევსკი ფრთხილობდა ი. ბალაშოვსა და ვ. ტუკმაკოვთან. საინტერესოა აღინიშნოს, რომ ლ. პოლუგაევსკიმ ბოლო ექვსი პარტია ყაიმით დასრულა.

ამ სამეულს ოდნავ ჩამორჩებიან ე. გელერი, რ. ხოლმოვი, ვ. სავონი, მ. ტაიმანოვი, ლ. შტეინი, ი. ბალაშოვი და ი. პლატონოვი. როგორც ვხედავთ, ოთხეულის პრეტენდენტი საკმარისზე მეტია. ამას ისიც უნდა დავუმატოთ, რომ ზოგიერთ პრეტენდენტს ერთმანეთთან დარჩა სათამაშო. ასე, მაგალითად, ლ. პოლუგაევსკი ეთამაშება ა. ზაიცევს, ტ. პეტროსიანსა და ლ. შტეინს, ე. გელერი — ვ. სავონს, ა. ლუტიკოვსა და ი. პლატონოვს, ვ. სავონს სათამაშო დარჩა მ. ტაიმანოვთანაც. მ. ტაიმანოვს — რ. ხოლმოვთან. შედარებით უფრო იოლია ვ. სმისლოვისა და ტ. პეტროსიანის მდგომარეობა. ვ. სმისლოვი ეთამაშება ვ. კუპრეიჩიკს, ე. ვასიუკოვსა და ი. ბალაშოვს. საკმარისია ვ. სმისლოვმა ამ შეხვედრებში ორი ქულა მოაგროვოს, რომ დაიკვეხნოს პირველი ან, უარეს შემთხვევაში, მეორე ადგილი. ტ. პეტროსიანი ფინიშზე ხვდება ოსტატებს ს. ფუხოვიჩისა და ი. ზაიცევს, რომლებიც ამ ტურნირში საკმაოდ უფერულად თამაშობენ.

გუშინ დამთავრდა გადადებული პარტიები. პლატონოვმა მოუგო ხმისლოვს და წააგო ლიბერზონთან, ფურმანმა დაამარცხა ტალი, ავერკინმა — ვასიუკოვი, ა. ზაიცევმა—ავერკინი. ყაიმით დამთავრდა შტეინ-ბალაშოვი. ზაიცევისა და ვასიუკოვის პარტიები.

მსჯელობენ ბოტანიკოსები

გვესაუბრება ბოტანიკოსთა საკავშირო ყრილობის თბილისის საორგანიზაციო კომიტეტის ხელმძღვანელი, საქართველოს მეცნიერებათა აკადემიის აკადემიკოსი ნ. კეცხოველი

დღეს, 7 ოქტომბერს საქართველოს სსრ უმაღლესი საბჭოს სხდომათა დარბაზში მუშაობას იწყებს ბოტანიკოსთა IV საკავშირო ყრილობა, რომელიც მოიწვიეს სსრ კავშირის მეცნიერებათა აკადემიის ბოტანიკოსთა საკავშირო და საქართველოს მეცნიერებათა აკადემიის ბოტანიკოსთა ძლიერი სამეცნიერო ინსტიტუტი. უკრაინიდან ჩამოვიდა 72 დელეგატი, ბელორუსიიდან — 48, საქართველოდან — 55. სულ ყრილობის მუშაობაში მონაწილეობას მიიღებს 700-მდე დელეგატი.

ბოტანიკოსთა საკავშირო ყრილობის მოწვევის ერთ-ერთი საბაბი გახდა ის ფაქტი, რომ წელს გამართული ბოტანიკოსთა მსოფლიო კონგრესის გადაწყვეტილებით მომდევნო კონგრესის სხდომა უნდა გაიმართოს საბჭოთა კავშირში. ჩვენმა ყრილობამ აქედანვე უნდა დასახოს ღონისძიებანი მსოფლიოს ბოტანიკოსთა ამ დიდი ფორუმის შესაზვედრად.

აღსანიშნავია, რომ ეს პირველი გასვლითი ყრილობაა. რომელიც იმართება ლენინგრადს გარეთ და ყრილობის მოწვევის ადგილად არჩეულია საქართველო.

ამ შემთხვევაში არჩევანი ჩვენს რესპუბლიკაზე შემთხვევითი არ ყოფილა. საქართველო თავისი შესანიშნავი ბუნებრივი პირობებით ერთ-ერთი საინტერესო კუთხეა. თუ რუსეთის დიდ ვაკეზე, ჩრდილოეთ კავკასიიდან მოყოლებული ბალტიის ზღვამდე. გვხვდება მცენარეთა 2500 სახეობა, საქართველოში მათი რიცხვი 5000-ზე მეტია. მცენარეთა ამ მრავალფეროვნებას ხელს უწყობს ჩვენი ქვეყნის ბუნებრივი პირობები, ისტორიულ-გეოლოგიური წარსული, ადამიანის ინტენსიური მოქმედება მთელი თავისი ისტორიის მანძილზე.

საქართველოში გვხვდება ერთი მხრივ უდაბნოებისა და ნახევრად უდაბნოების მცენარეები, მეორე მხრივ სუბტროპიკული ტიპისა და ყინულოვანი ზონის მცენარეები (მაღალ მთებში). მათ შორის კი არის მცენარეთა მრავალი გარდამავალი საფეხურებით. ეი სწორედ ასეთმა მცენარეთა მრავალსახეობამ, ავრეთვე საქართველოს ბოტანიკოსთა მიღწევებმა განაპირობა ყრილობის მოწვევა ჩვენს რესპუბლიკაში.

ყრილობის მუშაობის პერიოდში ერთი დღე დაეთმობა ქართველ ბოტანიკოსთა მოხსენებებს. სხვადასხვა სექციებში, როგორიც არის მცენარეთა სისტემატიკისა და გეოგრაფიის, გეობოტანიკის, მიკრობიოლოგიის, კულტურული მცენარეების, გამოყენებითი ბოტანიკის, მცენარეთა ფიზიოლოგიის, ბოტანიკური ბაღების, ანატომიისა და მორფოლოგიის და სხვ. სექციები, წაკითხული იქნება 80-მდე მოხსენება. რომელთა ავტორები არიან სოხუმის, ბათუმის, თბილისის ბოტანიკური ბაღების, ბოტანიკის ინსტიტუტის, თბილისის სახელმწიფო უნივერსიტეტის. სატყეო და პედაგოგიური ინსტიტუტების მეცნიერი მუშაკები. ასეთი ფართო აუდიტორიის წინაშე გამოსვლა ქართველი მეცნიერებისათვის მეტად მნიშვნელოვანია.

ყრილობის მუშაობა გაგრძელდება 10 ოქტომბრამდე. სხდომები გაიმართება მარქსიზმ-ლენინიზმის ინსტიტუტის თბილისის ფილიალის შენობაში, რუსთაველის თეატრის მცირე დარბაზში.

10-11 ოქტომბერს ყრილობის მონაწილეთათვის მოეწყობა ექსკურსიები ახალციხეში, ყაზბეგში, ბაკურიანში, ბათუმში, სოხუმში.

წარმატებითი მუშაობა ვუსურვოთ ბოტანიკოსთა ყრილობას.

მკურნალი, მეცნიერი

გამოცემლობა „მეცნიერება“ ამას წინათ გამოსცა მეცნიერების დამსახურებული მოღვაწის პროფესორ ალ. მიქიაძის მონოგრაფიული ნაშრომის — „პეტრე ქავთარაძე“.

წიგნში მოთხრობილია საქართველოში მეცნიერული ნევროლოგიის ერთ-ერთი ფუძემდებლის, საქართველოს სსრ მეცნიერებათა აკადემიის აკადემიკოს პეტრე ქავთარაძის ღვაწლისა და სამტრესტის ღვინის ქარხნებისათვის კვალიფიციური კადრების მოსამზადებლად შემდეგ სპეციალობებზე:

1. **ფართო პროფილის მეტრომშენებელი**, 2. **საკომპრესორო დანადგარების მემანქანე**, 3. **ღვინის ჩამომსხმელ-მეაპარატე**, 4. **მეკასრე**, 5. **სამაცივრო დანადგარების ზეინკალი**.

სასწავლებელში მიიღებიან 7, 8, 9 კლასის და საშუალო განათლების 16-30 წლის ასაკის ორივე სქესის ახალგაზრდები. მოსწავლეები უზრუნველყოფილი იქნებიან სპეციალობით, სტიპენდიით. ავრეთვე მიეცემათ მათ საწარმოო პრაქტიკის პერიოდში გამომუშავებული თანხის 33%. რაიონებიდან ჩამოსული ახალგაზრდები უზრუნველყოფილი იქნებიან საერთო ბინით და უფასო კვებით.

საშუალო განათლების მქონე მოსწავლეები, რომლებიც სასწავლებელს დაამთავრებენ წარჩინებით, უმაღლეს სასწავლებელში ჩაირიცხებიან კონკურსგარეშე. კურსდამთავრებულებს სწავლის პერიოდი ჩაეთვლებათ საწარმოო სტაჟად.

სწავლების ვადა 1 წელია.

განცხადება შეტანილ უნდა იქნას სასწავლებლის დირექტორის სახელზე შემდეგი საბუთების დართვით: 1. **განათლების მოწმობა, ან საშუალო სკოლის დამთავრების ატესტატი (დედანი)**, 2. **დაბადების მოწმობა (დედანი)**, 3. **ცნობა საცხოვრებელი ადგილიდან**, 4. **ოთხი ცალი ფოტოსურათი (ზომით 3X4)**, 5. **პასპორტი**, 6. **სამხედრო ბილეთი ან მიწერის მოწმობა (ვაუებისათვის)**.

განცხადება მიიღება 20 ოქტომბრამდე. მეცადინეობა დაიწყება 20 ოქტომბერს.

განცხადება და საბუთები სასწავლებელში ჩარიცხვის შესახებ წარმოდგენილ უნდა იქნას პირადად შემდეგი მისამართით:

თბილისი, ავჭალის გზაკეცილი 35-ე (თბილისის ელმავალსაშენებლო ქარხნის მოპირდაპირე მხარეს, ტელეფონი 66-40-88, 66-89-06), ტრანსპორტი: ტრამვაი 3, 11, ავტობუსი 9, 11, 24, 31, 55, 57, 62.

დირექცია.

მონოგრაფია გამოჩენილ ქართველ ნევროლოგზე

ჭუთისის გიმნაზიის დამთავრების შემდეგ. 1908 წელს პ. ქავთარაძე მედის ნოეოროსიისკის უნივერსიტეტში სამკურნალო ფაკულტეტზე, საიც მაშინ ლექციებს კითხულობდნენ მეცნიერების ისეთი კორიფეები, როგორიც იყვნენ: ი. სეჩენოვი და ი. მეჩნიკოვი. ამ პერიოდში ამ უნივერსიტეტის რექტორი ყოფილა სახელგანთქმული მეცნიერი ვ. პეტრიაშვილი.

სტუდენტობის წლებში პ. ქავთარაძე დიდ ინტერესს იჩენდა ბიოლოგიისა და მედიცინის თეორიულ საკითხებში. ჯერ კიდევ მისმა კურსის სტუდენტმა ქართულ ენაზე გამოაქვეყნა შრომა — „ანაბიოზი“. ამავე პერიოდში პ. ქავთარაძე რევოლუციურ გამოსვლებში მონაწილეობისათვის ორი წლით გაირიცხა უნივერსიტეტიდან. უმაღლესი სასწავლებლის დამთავრე ბის შემდეგ მას გზავნიან დასაველთის ფრონტზე.

როგორც მონოგრაფიაშია აღნიშნული პ. ქავთარაძე მაშინდელ ქართულ პრესაში სისტემატურად აქვეყნებდა პუბლიცისტურ წერილებს, ლიტერატურულ ნარკვევებსა და თარგმანებს.

1921 წელს პ. ქავთარაძე იწყებს მუშაობას თბილისის სახელმწიფო უნივერსიტეტის ნერვულ სნეულებათა კლინიკაში, ჯერ დამსახურებული პროფესორის ი. ანფიმოვის და შემდეგ პროფესორ ს. ყიფშიძის ხელმძღვანელობით. ამ კლინიკაში მუშაობის პერიოდში პ. ქავთარაძე აქვეყნებს მნიშვნელოვან შრომებს ნევროლოგიის აქტუალურ საკითხებზე. 1931 წელს მისი ინიციატივით ქალაქის I საავადმყოფოში იხსნება ნერვული განყოფილება, რომელიც მოავიანებით გახდა თბილისის სახელმწიფო სამედიცინო ინსტიტუტის პედიატრიული ოსანი ნევროლოგიური ფაკულტეტების ნერვულ სნეულებათა კლინიკის ბაზა. ამ კათედრას თვითონ ჩაუდგა სათავეში.

დღეს კი ამ განყოფილების ბაზაზე დიდად ნაყოფიერ საქმიანობას ეწევა საქართველოს სსრ ჯანმრთელობის დაცვის სამინისტროს კლინიკური და ექსპერიმენტული ნევროლოგიის ინსტიტუტი, რომელსაც ხელმძღვანელობს გამოჩენილი ნევროლოგი აკადემიკოსი პეტრე სარაჯიშვილი.

1937 წელს პ. ქავთარაძე იცავს სადოქტორო დისერტაციის თემაზე „ჩრნაჭირის დიაგნოსტიკური მნიშვნელობისათვის“. მონოგრაფიის ავტორი მკითხველს აცნობს პ. ქავთარაძის მიერ შესრულებულ 80 სამეცნიერო ნაშრომს, რომელთა უდიდესი უმრავლესობა ეხება კლინიკური ნევროლოგიისა და თერაპიის, ბავშვთა ნევროპათოლოგიის, კურორტოლოგიისა და სამკურნალო ფიზკულტურის, ზოგად სამედიცინო თეორიულ საკითხებს, რომლებიც საფუძვლიანად დაამუშავა აკადემიკოსმა პ. ქავთარაძემ. ამასთან ერთად პროფესორი ა. მინდაძე განიხილავს პ. ქავთარაძის მიერ ქართულ ენაზე გამოცემულ რამდენიმე სახელმძღვანელოს ნევროპათოლოგიაში და სამართლიანად აღნიშნავს, რომ პ. ქავთარაძე ითვლება საქართველოში ბავშვთა ნევროლოგიის მეცნიერული შესწავლის პიონერად.

პ. ქავთარაძის ხელმძღვანელობით შესრულებულია 4 სადოქტორო და 6 საკანდიდატო დისერტაცია. საგულისხმოა, რომ იგი 50-ჯერ მაინც იყო ოპონენტი სამეცნიერო ხარისხის დაცვის დროს. 1953 წლიდან პროფესორ ს. ყიფშიძის სიკვდილის შემდეგ, პ. ქავთარაძე იწყებს მუშაობას სამედიცინო ინსტიტუტის სამკურნალო ფაკულტეტის ნერვულ სნეულებათა კათედრის გამგედ, სადაც მუშაობდა გარდაცვალებამდე (1966 წლის 1 მარტი). წიგნში შემდეგ ვეცნობით პ. ქავთარაძის საქმით, პედაგოგიურ და პიროვნულ თვისებებს. შეეხარებელი იყო იგი თავის ყოველდღიურ საქმიანობაში, ავადმყოფის საწოლთან დიდი დიაგნოსტიკური ალღოთი დაჯილდოებული, ყოველთვის იმედით ჰანაწყობდა ავადმყოფს.

პ. ქავთარაძე თავის მიმზიდველ ლექციებში განსაკუთრებულ ადგილს უთმობდა დიაგნოსტიკისა და თერაპიის საკითხებს.

მონოგრაფიაში მნიშვნელოვანი ადგილი აქვს დათმობილი პ. ქავთარაძის საზოგადოებრივ მოღვაწეობას.

სოფელ ნოსირში, სადაც დაიბადა და ბავშვობა გაატარა, მან საკუთარი ხარჯებით დაიწყო კულტურის სახლის მშენებლობა, გახსნა ბიბლიოთეკა, რომელსაც ამარაგებდა ჟურნალ-გაზეთებით და წიგნებით. ათი წლის განმავლობაში ხელფასს უხდიდა ბიბლიოთეკის გამგეს.

1967 წელს სოფელ ნოსირში ოფიციალურად გაიხსნა აკადემიკოს პეტრე პავლეს-ძე ქავთარაძის სახელობის კულტურის სახლი. მისი ინიციატივითა და ხელმძღვანელობით ჯერორტ ახალგაზრდა გაიხსნა სანატორიში ბავშვთა დამბლის სამკურნალოდ.

სხვადასხვა დროს პ. ქავთარაძე იყო ჟურნალ „თანამედროვე მედიცინის“ და „საბჭოთა მედიცინის“ სარედაქციო კოლეგიის მდივანი და წევრი, ნევროპათოლოგთა და ფსიქიატრთა საზოგადოების თავმჯდომარე, საქართველოს სსრ ჯანმრთელობის დაცვის სამინისტროს სამედიცინო სამეცნიერო საზოგადოების თავმჯდომარე, რესპუბლიკის მთავარი ნევროპათოლოგი და სხვ.

პროფესორ ა. მინდაძის წიგნი უდავოდ მნიშვნელოვანი ნაშრომია ქართული მედიცინის და კიდეც ნევროლოგიის ისტორიაში. ავტორის მიერ შრომატევადი მუშაობაა გაწეული ფაქტიური მასალის შესაგროვებლად, რომელიც წიგნში საინტერესოდ არის გაშუქებული.

მსგავსი მონოგრაფიების გამოცემა განსაკუთრებით სასარგებლოა ჩვენი ახალგაზრდობისათვის.

გ. ნადარეიშვილი,
ქალაქის 1-ლი კლინიკური საავადმყოფოს ნერვული განყოფილების გამგე, ქალაქის მთავარი ნევროპათოლოგი.

საქართველოს სსრ კულტურის სამინისტრო, საქართველოს მუსიკალური და ქორეოგრაფიული სახელოვნებო, საქართველოს სახელმწიფო ფილარმონია ღრმა მწუხარებით იუწყებიან ქართული ხალხური მუსიკალური ხელოვნების გამოჩენილი მოღვაწის, საქართველოს სსრ სახალხო არტისტის

მარიამ (მარო) ესტატეს ასულ თარხნიშვილის

გარდაცვალებას და სამძიმარს უცხადებენ განსვენებულის ოჯახს.

თბილისის უცხო ენათა პედაგოგიური ინსტიტუტის რექტორატი

ატხადებს, რომ დაიწყო მსმენელთა მიღება მოსამზადებელ კურსებზე იმ პირთათვის, რომლებსაც სურთ შესვლა ინსტიტუტის დღისა და საღამოს განყოფილებებზე.

კურსებზე ასწავლიან ინსტიტუტისა და სამეულო სკოლების კვალიფიციური, მასწავლებლები.

კურსები სამეურნეო ანგარიშზეა.

დეწვრილებითი ცნობების მიღება შეიძლება ყოველდღე დღის 10 საათიდან საღამოს 6 საათამდე.

მისამართი: ი. ჭავჭავაძის პრ. № 45. უცხო ენათა პედაგოგიური ინსტიტუტი. ტელეფონი 22-50-92.

კურსების დირექცია.

საქართველოს სსრ მინისტრთა საბჭოს კროფესიულ-ტექნიკური განათლების საბელმწიფო კომიტეტის

თბილისის № 26 ტექნიკური სასწავლებელი

ატხადებს მოსწავლეთა დამატებით მიღებას 1969-70 სასწავლო წლისათვის თბილისის მეტროშენებლობისა და სამტრესტის ღვინის ქარხნებისათვის კვალიფიციური კადრების მოსამზადებლად შემდეგ სპეციალობებზე:

1. **ფართო პროფილის მეტრომშენებელი**, 2. **საკომპრესორო დანადგარების მემანქანე**, 3. **ღვინის ჩამომსხმელ-მეაპარატე**, 4. **მეკასრე**, 5. **სამაცივრო დანადგარების ზეინკალი**.

სასწავლებელში მიიღებიან 7, 8, 9 კლასის და საშუალო განათლების 16-30 წლის ასაკის ორივე სქესის ახალგაზრდები. მოსწავლეები უზრუნველყოფილი იქნებიან სპეციალობით, სტიპენდიით. ავრეთვე მიეცემათ მათ საწარმოო პრაქტიკის პერიოდში გამომუშავებული თანხის 33%. რაიონებიდან ჩამოსული ახალგაზრდები უზრუნველყოფილი იქნებიან საერთო ბინით და უფასო კვებით.

საშუალო განათლების მქონე მოსწავლეები, რომლებიც სასწავლებელს დაამთავრებენ წარჩინებით, უმაღლეს სასწავლებელში ჩაირიცხებიან კონკურსგარეშე. კურსდამთავრებულებს სწავლის პერიოდი ჩაეთვლებათ საწარმოო სტაჟად.

სწავლების ვადა 1 წელია.

განცხადება შეტანილ უნდა იქნას სასწავლებლის დირექტორის სახელზე შემდეგი საბუთების დართვით: 1. **განათლების მოწმობა, ან საშუალო სკოლის დამთავრების ატესტატი (დედანი)**, 2. **დაბადების მოწმობა (დედანი)**, 3. **ცნობა საცხოვრებელი ადგილიდან**, 4. **ოთხი ცალი ფოტოსურათი (ზომით 3X4)**, 5. **პასპორტი**, 6. **სამხედრო ბილეთი ან მიწერის მოწმობა (ვაუებისათვის)**.

განცხადება მიიღება 20 ოქტომბრამდე. მეცადინეობა დაიწყება 20 ოქტომბერს.

განცხადება და საბუთები სასწავლებელში ჩარიცხვის შესახებ წარმოდგენილ უნდა იქნას პირადად შემდეგი მისამართით:

თბილისი, ავჭალის გზაკეცილი 35-ე (თბილისის ელმავალსაშენებლო ქარხნის მოპირდაპირე მხარეს, ტელეფონი 66-40-88, 66-89-06), ტრანსპორტი: ტრამვაი 3, 11, ავტობუსი 9, 11, 24, 31, 55, 57, 62.

დირექცია.

რადიო

8 ოქტომბერი

პირველი პროგრამით

09.30 — რესპუბლიკური გაზეთების ფურცლებზე. 11.05 — მ. მიღორავა. ნაწყვეტები ოპერეტებიდან. 11.45 — ა. პეტროვი. პოემა ორღანს, საყვირს, სიმებიანი და დასარტყამი საკრავებისათვის, 12.30 — ახალგაზრდობისათვის. ციკლიდან „მოგითხრობთ თქვენს თანატოლებზე“. ნარკვევი „ხელოვანი“, 12.45 — ნ. ჩიქოვანი. სიმღერები და რომანსები, 17.30 — მოსწავლეთათვის. კონცერტი „თქვენი თხოვნით. მიგმართებთ ხო!“ 18.10 — ა. გლაზუნოვი. საორკესტრო ფანტაზია „ხუთი“, 18.45 — ი. დუნაევსკი. მუსიკა კინოფილმებიდან, 19.15 — დონიცეტი. სცენა ოპერიდან „ლუჩია დი ლამერმური“, 19.45 — ს. კაცი. სიმღერები, 20.30 — რადიოჟურნალი „თბილისი მაქმირივანი“ ტრანსლაცია ერევნიდან. 21.00 — „ძილისპირული“. 21.10—ჭაიკოვეკი კომპოზიტორთა კამერული ნაწარმოებები, 22.00 — ჯ. პაუსტოვსკი „ფარაჯიანი მოხუცი“, რადიოდრამა, 22 50 — მსუბუქი საორკესტრო პიესები, 23.30 — უკრავს ლ. კოგანი, 23.55 — უკანასკნელი ცნობები.

ტელევიზია

7 ოქტომბერი

11.00 — ახალი ამბები (გადმოცემა მოსკოვიდან), 11.15 — კინოპროგრამა, 11.45 — „აი ეს მუსიკა“ გასართობი პროგრამა (გადმოცემა გერმანიის დემოკრატიული რესპუბლიკიდან), 18.05 — ახალი ამბები, 18.10 — განცხადებები, 18.15 — გერმანიის დემოკრატიული რესპუბლიკის შექმნის 20 წლისთავისადმი მიძღვნილი გადაცემა (გადმოცემა მოსკოვიდან). 19.00 — „ჩვენ ინგლისურს ვსწავლობთ“. 19.20 — „სტუდიაში — ავტოგრაფი (სტუდიაში — აკადემიკოსი გ. ახვლედიანი), 19.40 — კონცერტი, 20.10 — „კომკავშირული პოლიტგანათლების მსმენელთათვის“. დაიწყო სასწავლო წელი კომკავშირული პოლიტგანათლების სკოლებში, 20 20 — საქართველოს ფერადი ტელევიზიის კინოდარბაზი — „გზა კოსმოსისაკენ“, 21.20 — „მოამბე“ — საინფორმაციო პროგრამა, 21.45 — მხატვრული ფილმი „ვირინეა“.

ოპერა

7 ოქტომბერი

ზ. ფალიაშვილის სახელობის ოპერისა და ბალეტის სახელმწიფო აკადემიური — სოფლის პატრონება, ესპანური კაპრიჩიო (მე-17 აბონ. მე-3 წარმოდგენა), რუსთაველის სახელობის სახელმწიფო აკადემიური — სანამ ცრემლი გადაბრუნდება, მარჯანიშვილის სახელობის სახელმწიფო აკადემიური — გულადი ჯარისკაცი შვეიკ, ვასო აბაშიძის სახელობის მუსიკალური კომედიის — ჩანიტას კოცნა, მოზარდ მაყურებელთა ჭართული — როცა მთავრდება ბავშვობა (62 აბონ. საღ. 5. ს. და 30 წ.).

კინო

7 ოქტომბერი

ამირანი (საზამთრო), საქართველო (წითელი დარბაზი), ისანი (საზამთრო), კოლხიდა (საზამთრო), ფილარმონიის ბაღი — **ბოსი 12 საათზე მოვა**, ბათუმი — **მზეთუნახავი არ ვყოფილვარ**, ამირანი (საზაფხულო) — **კილიმანჯაროს თოვლებიანი მთა**, საქართველო (მწვანე დარბაზი), ზაზაფხული — **ხუთნი ციდან**, საქართველო (საზაფხულო) — **მამაჩემი კაპიტანი**, ისანი (საზაფხულო), პლეხანოვის სახელობის კულტურის სახლი — **აზნაურული ბუდე**, სპარტაკი, კომკავშირელი, პლეხანოვის სახელობის კულტურის სახლი (საზამთრო), ჭავჭავაძის სახელობის კულტურის სახლი — **ყოველ ხალამოს თერთმეტზე**, 26 კომისრის სახელობის საზაფხულო — **აგრე. მედდაო!**, 26 კომისრის სახელობის (პირველი დარბაზი) — **შურისგება** (I, II სერია).

რედაქტორი
დ. მჭედლიშვილი.

კომუნისტი | თბილისი ლენინის 14. რედაქტორის მოადგილეების — 99 93 03, 99 03 09, პ/მგ. მდივნის — 99 72 40, ხამდივნოსი — 99 88 10, განყოფილებებისა: პარტიული — 99 47 81, პროპაგანდის — 93 22 93, პრეწველობის — 93 20 54, სოფლის მეურნეობის — 99 52 10, ხალხთა მეგობრობის — 99 14 70, მეცნიერების, განათლების და კულტურის — 93 27 54, ლიტერატურისა და ხელოვნების — 99 55 01, ინფორმაციის — 93 16 90, წერილების 99 73 24, იღუსტრაციის — 93 24 54, განაცხადებისა — 93 93 06

ᲩᲕᲔᲜᲘ ᲛᲘᲖᲜᲐᲛᲐᲠᲗᲘ ᲓᲐ ᲛᲐᲓᲚᲔᲕᲤᲣᲜᲥᲪᲘᲔᲑᲘ

ᲙᲝᲛᲣᲜᲘᲡᲢᲘ ᲘᲜᲓᲔᲥᲡᲘ 00443 | ᲣᲔ 03459 | საქ. კპ ცკ-ის გამომცემლობის სტ-მბა, თბილისი, ლენინის ქ. 14. | 4