პროლეტარებო ყველა ქვეყნისა, შეერთდით!

კომუნისტი

საქართველოს კომუნისტური პარტიის ცენტრალური კომიტეტის, საქართველოს სსრ უმაღლესი საბჭოსა და საქართველოს სსრ მინისტრთა საბჭოს ორგანო

КОМУНИСТИ — ОРГАН ЦК КП ГРУЗИИ, ВЕРХОВНОГО СОВЕТА ГРУЗИНСКОЙ ССР И СОВЕТА МИНИСТРОВ ГРУЗИНСКОЙ ССР

5 ნოემბერი ოთხშაბათი 1969

ფასი 2 კაპ.

გამოცემის 50-ე წელი

№ 258 (14558)

კომუნისტებო! ღირსეულად შეასრულეთ მოწინავე როლი შრომასა და საზოგადოებრივ ცხოვრებაში, იყავით მასების აქტიური ორგანიზატორები სკკპ XXIII ყრილობის გადაწყვეტილებათა განხორციელებისათვის, ხუთწლიანი გეგმის ვადამდე შესრულებისათვის ბრძოლაში!

სკკპ ცენტრალური კომიტეტის საოქტომბრო მოწოდებებიდან

საქართველოს კოლმეურნეთა III ყრილობის დადგენილება

საქართველოს კოლმეურნეთა მესამე ყრილობა, რომელმაც მოისმინა და განიხილა საქართველოს სსრ კოლმეურნეთა მესამე ყრილობის მომზადებისა და ჩატარების რესპუბლიკური კომისიის თავმჯდომარის ამხ. ვ. პ. **მეყავანაძის** მოხსენება „კოლმეურნეობის (სასოფლო-სამეურნეო არტელის) ახალი სანიმუშო წესდების პროექტის შესახებ“, აღნიშნავს, რომ რესპუბლიკის კოლმეურნეებმა დიდი პოლიტიკური და შრომითი აღმავლობის ვითარებაში ფართოდ განიხილეს ახალი წესდების პროექტი. კოლმეურნეობების საერთო კრებებმა, კოლმეურნეობათა წარმომადგენლების რაიონულმა კრებებმა და კოლმეურნეთა საოლქო კონფერენციებმა ერთსულოვნად მოიწონეს კოლმეურნეობის ახალი წესდების პროექტი და წამოაყენეს ზოგიერთი წინადადება, დამატება და ცვლილება.

ყრილობა კმაყოფილებით აღნიშნავს, რომ კომუნისტური პარტიისა და საბჭოთა მთავრობის დაუღალავი ზრუნვის, ვ. ი. ლენინის ბრძნულ მითითებათა განუხრელი განხორციელების შედეგად საკოლმეურნეო წყობილება გახდა საბჭოთა სოციალისტური საზოგადოების განუყოფელი ნაწილი, კომუნიზმში გლეხობის თანდათანობით გადასვლის საიმედო გზა. საკოლმეურნეო წყობილების განმტკიცებასა და განვითარებაში უდიდესი როლი შეასრულა დამკვრელ კოლმეურნეთა მეორე სრულიად საკავშირო ყრილობის მიერ მიღებულმა სასოფლო-სამეურნეო არტელის წესდებამ, რომელმაც უზრუნველყო სასოფლო-სამეურნეო წარმოების მძლავრი აღმავლობა, კოლმეურნეთა პირადი ინტერესების სწორი შეხამება საზოგადოებრივ, საერთო-სახალხო ინტერესებთან. კოლმეურნე გლეხობის თავდადებული შრომის, მუშათა კლასის, მთელი საბჭოთა ხალხის ღონისძიებათა მეოხებით კოლმეურნეობები გადაიქცნენ მსხვილ მექანიზებულ სასოფლო-სამეურნეო საწარმოებად.

საკოლმეურნეო წყობილების გამარჯვების საფუძველზე საქართველოში შეიქმნა სოფლის მეურნეობის სამრეწველო მნიშვნელობის ახალი დარგები: მეჩაიეობა, მეციტრუსეობა, ტექნიკური კულტურები. სწრაფი ტემპებით ვითარდებოდა აგრეთვე რესპუბლიკისათვის დამახასიათებელი ძირითადი დარგები — მევენახეობა, მებაღეობა, მემინდვრეობა, მეცხოველეობა და სხვ. ფართო მასშტაბით წარმოებს დიდი სამელიორაციო სამუშაოები.

ლენინური კოოპერაციული გეგმის განხორციელებამ ფირფესვიანად შეცვალა ჩვენი სოფლის სახე.

კოლმეურნეობის ახალი სანიმუშო წესდება, რომელიც ასახავს საკოლმეურნეო ცხოვრების ისტორიულ გამოცდილებას, მასში მომხდარ სოციალურ-ეკონომიურ ცვლილებებს, ხელს შეუწყობს კოლმეურნეობათა შემდგომ ორგანიზაციულ-სამეურნეო განმტკიცებას, სკკპ XXIII ყრილობის მიერ სოფლის მეურნეობის წინაშე დასახული დიდი ამოცანების წარმატებით შესრულებას.

საქართველოს კოლმეურნეთა მესამე ყრილობა ადგენს:

1. მოწონებულ იქნას კოლმეურნეობის (სასოფლო-სამეურნეო არტელის) სანიმუშო წესდების პროექტი.

2. ყრილობას მიზანშეწონილად მიიჩნია კოლმეურნეობის (სასოფლო-სამეურნეო არტელის) სანიმუშო წესდების პროექტში გათვალისწინებულ იქნას შემდეგი წინადადებანი:

ა) ახალ სანიმუშო წესდებაში დარჩეს სიტყვები „საკოლმეურნეო კომლი“, რადგანაც ცნება „კომლმა“ საკუთრებით გაამართლა თავისი დანიშნულება და არ არის საჭირო მისი შეცვლა სიტყვა „ოჯახით“;

ბ) საკარმიდამო ნაკვეთების ოდენობის განსაზღვრა უნდა ხდებოდეს არა საკოლმეურნეო ოჯახის, არამედ საკოლმეურნეო კომლის მიხედვით;

გ) კოლმეურნეობის განუყოფელ ფონდში სახსრების გადარიცხვა ხდებოდეს არა კოლმეურნეობის წმინდა შემოსავლიდან, არამედ მთელი შემოსავლიდან, ვინაიდან ეს ხელს შეუწყობს საზოგადოებრივი მეურნეობის შემდგომ განვითარებასა და განმტკიცებას;

დ) კოლმეურნეობის ხელმძღვანელი ორგანოების არჩევნები ხდებოდეს ღია კენჭისყრით;

ე) თუ კოლმეურნეობა მთელი რიგი წლების მანძილზე მთლიანად ვერ იყენებს მისთვის მიმაგრებულ მიწას, ხოლო მეზობელი კოლმეურნეობა, ჰყავს რა საკმარისი მუშახელი, განიცდის მიწის სიმცირეს, მოკავშირე რესპუბლიკის მინისტრთა საბჭოს დადგენილებით დასაშვებია აღნიშნული მიწის მეორე კოლმეურნეობისათვის გადაცემა;

ვ) მთა სოფლების კოლმეურნეობებში საკოლმეურნეო კომლს პირად საკუთრებაში შეიძლება ჰყავდეს ორი ძროხა ან ფურკამეჩი, 2 სული ნამატი ერთ წლამდე, 1 სული მსხვილფეხა რქიანი პირუტყვის მოზარდეული 3 წლამდე, 2 დედაღორი ნამატით 6 თვემდე, ცხვარი და თხა 20-მდე სული 6 თვემდე ასაკის ნამატით;

ზ) X თავის 43-ე მუხლის პირველ აბზაცში გათვალისწინებულ იქნას მსხვილფეხარქიანი პირუტყვის მოზარდეული 3 წლამდე, ხოლო გოჭები და ბატკნები — 6 თვემდე;

თ) მთა კოლმეურნეობებში საკოლმეურნეო კომლს ნება დაერთოს ჰყავდეს ერთი სიჯდომი ცხენი.

3. ყრილობა მოუწოდებს რესპუბლიკის ყველა კოლმეურნეს კიდევ უფრო ფართოდ გაშალონ სოციალისტური შეჯიბრება მიმდინარე სამეურნეო წლის წარმატებით დამთავრებისა და 1970 წლის უხვი მოსავლის მიღებისათვის მტკიცე საფუძვლის ჩასაყრელად, ვ. ი. ლენინის დაბადების 100 წლისთავისა და საბჭოთა საქართველოს 50 წლისთავის ღირსეულად შეხვედრისათვის.

* * *

საქართველოს კოლმეურნეთა მესამე ყრილობა მტკიცე რწმენას გამოთქვამს, რომ რესპუბლიკის კოლმეურნეები კიდევ უფრო მჭიდროდ დაირაზმებიან მშობლიური კომუნისტური პარტიის გარშემო და კოლმეურნეობის ახალი წესდების განუხრელად განხორციელებით, სასოფლო-სამეურნეო წარმოებაში მეცნიერების მიღწევებისა და მოწინავეთა გამოცდილების ფართოდ დანერგვით უზრუნველყოფენ რესპუბლიკის მრავალდარგოვანი სოფლის მეურნეობის შემდგომ მკვეთრ აღმავლობას.

საოქტომბრო ლენინურ ვახტზე

ამნეები საექსპორტოდ

რუსთავი. (საკ. კორ.). საყოველთაოდ გაითქვა სახელი რუსთავის ამწეთსამშენებლო ქარხნის პროდუქციამ. აქაური ამწე მექანიზმები ჩვენი ქვეყნის და საზღვარგარეთის მრავალ სამშენებლო ობიექტზე იგზავნება.

ამწეთმშენებლებმა გადაჭარბებით შეასრულეს ათი თვის დავალება, გამოუშვეს 180 ხიდურა ამწე, აქედან რვა ამწე საექსპორტოა. საოქტომბრო ვახტზე დაწინაურდნენ საჩამომსხმელო მექანიკური და სამჭედლო ნამზადის საამქროთა კოლექტივები.

მანძილზე

თბილისი. („კომუნისტის“ კორ.). დედაქალაქის უალკოჰოლო სასმელებისა და ნახშირმჟავა გაზის ქარხნის კოლექტივმა ვადამდე გადაჭარბებით — 103,7 პროცენტით შეასრულა მიმდინარე წლის ათი თვის გეგმა. განვლილ პერიოდში აქ მოახდინეს 3 მილიონ 83 ათასი მანეთის პროდუქციის რეალიზაცია. შრომის ნაყოფიერება გასული წლის ამავე პერიოდთან შედარებით 3,6 პროცენტით გაიზარდა.

ათი თვის მანძილზე ქარხნის კოლექტივმა მომხმარებელს 168 ათას 550 ბოთლი სხვადასხვა სახის უალკოჰოლო სასმელი მიაწოდა.

ოქტომბრის დღესასწაულის შესახვედრად გაშლილ შეჯიბრებაში თვალსაჩინო წარმატებებს აღწევს ხილის წყლების ჩამომსხმელი საამქრო (უფროსი ვ. ძნელაძე). კარგი შედეგები აქვთ ბარეთვე მოწინავე მუშებს ე. თომაძეს, რ. თუმასოვს, გამფორმებელ ვ. ედიშერაშვილს, ბოთლების მიმწოდებელ დ. ჭურციკიძეს და თ. ინაურს.

გეგმა შეასრულეს

წითელწყარო. („კომუნისტის“ კორ.). ყველ-კარაქის ქარხანაში (დირექტორი გ. ბოსტანეიანი) ხუთწლედის მეოთხე წლის პირველი დღეებიდანვე ფართოდ გაანალიზეს ვ. ი. ლენინის დაბადების 100 წლისთავის აღსანიშნავი სოციალისტური შეჯიბრება, და სამ წელიწადსა და 8 თვეში გადაჭარბებით შეასრულეს ხუთწლედის დავალება. გამომშვებულია 5.348 ათასი მანეთის პროდუქცია, გეგმა კი 5.143 ათასი მანეთის პროდუქციის გამომშვებას ითვალისწინებდა. წარმატებით აღფრთოვანებული საწარმოს კოლექტივი დადგა საოქტომბრო ვახტზე.

ვეტერანების მხარდამხარ

თბილისის 26 კომისრის სახელობის მანქანათსამშენებლო ქარხანა ჩვენი რესპუბლიკის ერთ-ერთი უძველესი საწარმოა. იგი თავისი არსებობის ხუთ ათეულ წელზე მეტს ითვლის.

საოქტომბრო შრომითს ვახტზე შდგომი საწარმოს მთელი კოლექტივი ახალ-ახალ წარმატებებით ეგებება საიუბილეო თარიღს. მათ შორის არის ქარხნის მოწინავე ახალგაზრდა მუშა ვლადიმერ მაზმიშვილი. იგი 12 წელია საწარმოში მუშაობს და შრომის შესანიშნავ მაგალითებს იღებს ვეტერანი მუშებისაგან.

საიარაღო ექსპერიმენტული საამქრო, სადაც ვ. მაზმიშვილი მეიარაღე-ზეინკლად მუშაობს, ქარხნის მთავარი არტერიაა, პირველად აქ ხდება მთელი იმ მანქანა-დანადგარების თვისება და ხორცშესხმა, რომლებიც შემდეგ ქარხანამ მასობრივად უნდა გამოუშვას. ამიტომ არის, რომ ვ. მაზმიშვილი შრომის შესანიშნავ მაგალითებს იძლევა და ყოველდღიურ გეგმას 140-150 პროცენტით ასრულებს.

ფოტო ვლ. ბინზაურგისა.

საერთაშორისო ფოტოგამოფენა მოსკოვში

მოსკოვში ცენტრალურ საგამოფენო დარბაზში იხსნება ვ. ი. ლენინის დაბადების 100 წლისთავისადმი მიძღვნილი საერთაშორისო ფოტოგამოფენა, რომელზეც წარმოდგენილი იქნება მსოფლიოს სამოცი ქვეყნის ოსტატთა 1.500-ზე მეტი ფოტონამუშევარი. ეს განაცხადეს 3 ნოემბერს პრეს-კონფერენციაზე, რომელიც საბჭოთა და უცხოელი ჟურნალისტებისათვის გაიმართა.

გამოფენის საორგანიზაციო კომიტეტში მოვიდა ექვსი ათასი ფოტოსურათი მსოფლიოს ყველა კონტინენტიდან.

პროფესიონალმა ჟურნალისტებმა და მოყვარულებმა შექმნეს კოლექტიური ფოტომოთხრობა ვ. ი. ლენინის რევოლუციური მოღვაწეობის, ლენინის თეორიული მემკვიდრეობის, მსოფლიოში ლენინიზმის გავრცელების შესახებ. გამოფენის დამთვალიერებელთა თვალწინ გაიმლება საბჭოთა ხალხის, სოციალისტური ქვეყნების ხალხების მიღწევები.

მეგობრული შეხვედრა კრემლში

სსრ კავშირის მინისტრთა საბჭოს თავმჯდომარემ ა. ნ. კოსიგინმა 4 ნოემბერს კრემლში მიიღო სამხრეთ ვიეტნამის განთავისუფლების ეროვნული ფრონტისა და სამხრეთ ვიეტნამის რესპუბლიკის დროებითი რევოლუციური მთავრობის დელეგაცია, რომელსაც მეთაურობს სამხრეთ ვიეტნამის განთავისუფლების ეროვნული ფრონტის ცენტრალური კომიტეტის პრეზიდიუმის თავმჯდომარე, სამხრეთ ვიეტნამის რესპუბლიკის დროებითი რევოლუციური მთავრობის საკონსულტაციო საბჭოს თავმჯდომარე დოქტორი ნგუენ ხიუ თხო. დელეგაცია საბჭოთა კავშირში იმყოფება სსრ კავშირის უმაღლესი საბჭოს პრეზიდიუმისა და საბჭოთა მთავრობის მოწვევით.

საუბრის დროს მხარეებმა განიხილეს საკითხები, რომლებიც გამომდინარეობენ ვიეტნამის წინააღმდეგ ამერიკის აგრესიის შედეგად შექმნილი ვითარებიდან, აგრეთვე ერთმანეთს გაუზიარეს აზრები სსრ კავშირსა და სამხრეთ ვიეტნამის რესპუბლიკას შორის ურთიერთობის, აგრეთვე ორივე მხარისათვის საინტერესო მთელი რიგი საერთაშორისო პრობლემების შესახებ.

განთავისუფლების ეროვნული ფრონტის ცენტრალური კომიტეტისა და სამხრეთ ვიეტნამის რესპუბლიკის დროებითი რევოლუციური მთავრობის სახელით დელეგაციამ დიდი მადლობა გადაუხადა სსრ კავშირის მთავრობას და საბჭოთა ხალხს იმ ყოველმხრივი ეფექტიანი მხარდაჭერისთვის, რომელსაც ვიეტნამელ ხალხს უწევენ ამერიკის იმპერიალისტური აგრესიის წინააღმდეგ განმათავისუფლებელ ბრძოლაში.

საბჭოთა კავშირის მხრივ აღინიშნა, რომ საბჭოთა ადამიანები უყურადღებით ადევნებენ თვალს ვიეტნამელი ხალხის გმირულ ბრძოლას და მის წარმატებებს ყველა დარგში, გამოითქვა მტკიცე რწმენა, რომ სრული გამარჯვებით დამთავრდება სამართლიანი ბრძოლა ვიეტნამელი ხალხისა, რომელიც იცავს თავის თავისუფლებასა და დამოუკიდებლობას.

მოლაპარაკება მიმდინარეობდა მეგობრობისა და გულითადობის ვითარებაში. (საკდესი).

სწავლობენ ხელმძღვანელი საბჭოთა კადრები

სკკპ ცენტრალურ კომიტეტთან არსებულ უმაღლეს პარტიულ სკოლაში დამთავრდა მოკავშირე და ავტონომიური რესპუბლიკების უმაღლესი საბჭოების პრეზიდიუმების მდივანთა, მშრომელთა დეპუტატების სამხარეო და ოლქო საბჭოების აღმასკომების მდივანთა ერთთვიანი კურსები.

კურსების მსმენელნი სწავლობდნენ საბჭოთა კავშირის კომუნისტური პარტიის ისტორიისა და პოლიტიკის, მარქსისტულ-ლენინური ფილოსოფიისა და მეცნიერული კომუნიზმის, პოლიტიკური ეკონომიის აქტუალურ საკითხებს. დიდი ადგილი დაიკავა პარტიული და საბჭოთა მშენებლობის, სახალხო მეურნეობისა და კულტურის ხელმძღვანელობის პრაქტიკის პრობლემებმა.

კურსებზე დიდი ყურადღება დაეთმო საბჭოთა მუშაობის გამოცდილების ურთიერთგაზიარებას. ულიანოვსკის სოლქო აღმასკომის თავმჯდომარემ ვ. ბ. ვასილიევმა მსმენელებს უამბო ულიანოვსკის ოლქის მშრომელთა დეპუტატების ადგილობრივი საბჭოების მუშაობის შესახებ. მშრომელთა დეპუტატების ადგილობრივი საბჭოების ხელმძღვანელობისათვის უაზანეთის სსრ უმაღლესი საბჭოსა და მისი პრეზიდიუმის მუშაობის გამოცდილება დამსწრეთ გაუზიარა ყაზახეთის სსრ უმაღლესი საბჭოს პრეზიდიუმის თავმჯდომარემ ს. ბ. ნიაზბეკოვმა.

კურსებზე გაიმართა აზრთა ურთიერთგაზიარება საბჭოთა მშენებლობის ძირითად საკითხებზე. მსმენელები გაეცნენ ქალაქ მოსკოვისა და მოსკოვის ოლქის მშრომელთა დეპუტატების ადგილობრივი საბჭოების აღმასკომების მუშაობას.

ქრონიკა

საქართველოს სსრ უმაღლესი საბჭოს პრეზიდიუმის 1969 წლის 4 ნოემბრის ბრძანებულებით საქართველოს სსრ მინისტრთა საბჭოს პერეული პროდუქტებისა და კომბინირებული საკვების მრეწველობის სახელმწიფო კომიტეტი გარდაქმნა საქართველოს სსრ დამზადებათა საკავშირო-რესპუბლიკურ სამინისტროდ.

საქართველოს სსრ დამზადებათა მინისტრად დანიშნულია ამხ. მიხეილ ბიხვას-ძე ნარსია.

(დასასრული 80-ე გვ.)

ქართული კულტურის დღეები გდრ-ში

შეხვედრები გერმანულ მიწაზე

დეკადის დღიური

ბერლინი. (საქდესის სპეც. ორ.). ქართული კულტურის წარმომადგენლებს, რომლებიც სტუმრად არიან გერმანიის დემოკრატიულ რესპუბლიკაში, მშრომელები გულთბილად და გულიათადად ხვდებიან. გერმანიის დემოკრატიული რესპუბლიკის თითოეულ მშრომელს გული ღია აქვს მეგობრებისათვის. ყველგან — ბერლინში, ოლქებში, სადაც მიმდინარეობს ქართული კულტურის დღეები, ბევრია საინტერესო შეხვედრა და საუბარი, შეფობს ძმური გულთბილობა.

გერმანიის დემოკრატიული რესპუბლიკის კულტურის მინისტრმა ა. ბ. ბიზმ მიიღო ქართული კულტურის წარმომადგენლთა დელეგაცია. დარბაზობაზე იყვნენ საქართველოს კომპარტიის ცენტრალური კომიტეტის კულტურის განყოფილების გაგზ. დ. ჩხიკვიშვილი, სსრ კავშირ-გერმანიის დემოკრატიული რესპუბლიკის მეგობრობის საზოგადოების საქართველოს განყოფილების გამგეობის თავმჯდომარე საქართველოს მეცნიერებათა აკადემიის აკადემიკოსი ვ. კუპრაძე, საზღვარგარეთის ქვეყნებთან მეგობრობისა და კულტურული ურთიერთობის საქართველოს საზოგადოების პრეზიდიუმის თავმჯდომარე ბ. ფმლაძე, საქართველოს სსრ მინისტრთა საბჭოსთან არსებული დამცველთა საბჭოს — საქდესის დირექტორი ზ. ჭიაურელი და სხვები. გერმანიის დემოკრატიული რესპუბლიკის მხრივ დარბაზობაზე იყვნენ გერმანიის დემოკრატიული რესპუბლიკის კულტურის მინისტრის პირველი მოადგილე ფ. ჰაინეკე, კულტურის მინისტრის მოადგილეები კ. ბორკი, დოქტორი ვ. მაასი და კულტურის სამინისტროს სხვა პასუხისმგებელი მუშაკები.

კ. გიზიმ სტუმრებს გააცნო გერმანიის დემოკრატიული რესპუბლიკის კულტურის სამინისტროს სტრუქტურა, სოციალისტური კულტურის შემდგომი განვითარების პერსპექტივები გერმანიის დემოკრატიულ რესპუბლიკაში.

ამსანაგმა გიზიმ დაწვრილებით უამბო სტუმრებს, თუ რა უდიდესი ცვლილებები მოხდა გერმანიის დემოკრატიული რესპუბლიკის კულტურულ მშენებლობაში 20 წლის მანძილზე.

ქართული კულტურის მუშაკთა დელეგაციის სახელით დ. ჩხიკვიშვილმა მადლობა გადაუხადა გერმანიის დემოკრატიული რესპუბლიკის კულტურის სამინისტროს მუშაკებს საქართველოს წარმომადგენლობა მეგობრული მიღებისათვის. გერმანიის დემოკრატიული რესპუბლიკის კულტურის სამინისტროს მან საჩუქრად გადასცა ა. გორგაძის ორიგინალური ჭედური ნაშუშეგირი „მტრედები“.

საუბარმა ჩაიარა ამსანაგურ და გულიათად ვითარებაში. შემდეგ შეხვედრის მონაწილენი წაიგიდნენ კვანინის ციხე-დარბაზში, სადაც ბაინსა ქართული გამოყენებითი ხელოვნების გამოფენა. გამოფენის გახსნაზე იყვნენ აგრეთვე გერმანია-საბჭოთა კავშირის მეგობრობის საზოგადოების თავმჯდომარე დოქტორი ლ. ბოლეი, გერმანიის ერთიანი სოციალისტური პარტიის ცენტრალური კომიტეტის კულტურის განყოფილების გამგე დოქტორი ა. ჰოპმუტი, გერმანიის დემოკრატიული რესპუბლიკის საგარეო საქმეთა მინისტრის მოადგილე ო. ფიშერი, დიდი ბერლინის ობერ-ბურგომისტრის მოადგილობის შემსრულებელი ჰ. ჰილბერტი, სსრ კავშირის ბერლინის საელჩოს მრჩეველი პ. რიჟკოვი, გერმანიის დემოკრატიული რესპუბლიკის დედაქალაქის ინტელიგენციის, მშრომელთა წარმომადგენლები.

გამოფენა გახსნა ბერლინის სახელმწიფო მუზეუმების გენერალურმა დირექტორმა პროფესორმა გ. მაიერმა, რომელმაც დიდი წარმატებანი უსურვა მის ორგანიზატორებს.

ქართველ სტუმრებს მიესალმა გერმანიის დემოკრატიული რესპუბლიკის კულტურის მინისტრის მოადგილე კ. ბორკი. მან აღნიშნა, რომ ქართული კულტურის დღეებს დიდი მნიშვნელობა აქვს საბჭოთა კავშირისა და გერმანიის დემოკრატიული რესპუბლიკის-ხალხთა მეგობრობის შემდგომი განმტკიცების საქმეში. მან ილაპარაკა აგრეთვე ძველი ქართული ხელოვნების დიდ ტრადიციებზე, შესანიშნავ თანამედროვე ქართულ ოსტატებზე, რომელთა შემოქმედება ფართოდ ცნობილია გერმანიის დემოკრატიულ რესპუბლიკაში.

საქართველოს დელეგაციის სახელით ვერნისაჟზე სიტყვა წარმოთქვა საქართველოს სსრ კულტურის მინისტრის მოადგილემ ვ. ქუბრავამ, რომელმაც დამსწრეთ გააცნო გამოფენის შინაარსი და მადლობა გადაუხადა გერმანელ მეგობრებს, რომლებმაც დიდი მონაწილეობა მიიღეს მის ორგანიზაციაში.

შემდეგ დამსწრეთ დაათვალიერეს გამოფენა, რომელმაც საყოველთაო ღაღაცება გამოიწვია.

კ. გიზიმ გამოფენის შთაბეჭდილებათა ნიგნში ჩაწერა: „სულითა და გულით ვუოლოცავ ქართველ ამხანაგებს იმ ნაწარმოებებს, რომლებიც აქ ჩამოგვიტანეს. ეს თანამედროვე სოციალისტური ნაწარმოებებია, რომლებიც მჭიდროდ არიან დაკავშირებული ქართველთა შესანიშნავ ძველ ხალხურ ტრადიციებთან. ვუოლოცავთ ქართველ ამხანაგებს, რომ ამდენი ახალგაზრდა და მშვენიერი მხატვარი პყავს. დარწმუნებული ვარ, რომ ეს გამოფენა მნიშვნელოვან იდეებს მისცემს ყველა დამთვალიერებელს, გააცნობს ჩვენს მშრომელებს ესოდენ დიდად განვითარებულ ქართულ გამოყენებითის ხელოვნებას და დიდი წარმატება ექნება ჩვენში“.

პირველ ნოემბერს ქართული კულტურის დღეები დაიწყო აგრეთვე დრეზდენში, კარლ-მარქს-შტადტში, გერასა და ზუოეეში.

1 ნოემბერს დრეზდენის კულტურის სასახლის ფოიეში გაიხსნა ორი ფოტოგამოფენა — „საბჭოთა საქართველო“ და „ქართული ხუროთმოძღვრება“.

საღამოს დრეზდენის რაიონში — ქალაქ ჰერლიცში გიმართა საუხტრადო ორკესტრის „როროს“ კონცერტი, რომელსაც დიდი წარმატება ხვდა წილად.

2 ნოემბერს დრეზდენის თანამედროვე ხელოვნების მუზეუმში — ალბერტინუმში საზეიმო ვითარებაში გაიხსნა ქართული სახვითი ხელოვნების გამოფენა.

გამოფენის გახსნაზე იყვნენ გერმანიის დემოკრატიული რესპუბლიკის კულტურის მინისტრის მოადგილე კ. ბორკი, გერმანიის ერთიანი სოციალისტური პარტიის დრეზდენის საოლქო კომიტეტის პირველი მდივანი ო. ფორკერი, გერმანიის ერთიანი სოციალისტური პარტიის დრეზდენის საქალაქო კომიტეტის მდივანი დ. ულმანი, დრეზდენის საქალაქო საბჭოს აღმასკომის თავმჯდომარის პირველი მოადგილე ჰ. ბერნჰადი, დრეზდენის ობერ-ბურგომისტრის მოადგილე ა. ლარონდელი და სხვა ოფიციალური პირნი, ქალაქის საზოგადოებრიობის მრავალრიცხოვანი წარმომადგენლები.

დრეზდენის სახელმწიფო მუზეუმების გენერალური დირექტორი დოქტორი მანნრიდ ბახმანი, რომელმაც გამოფენა გახსნა, მიესალმა ქართველ მხატვრებს და გამოთქვა რწმენა, რომ დრეზდენის მცოვრენი ჯეროვნად შეაფასებენ ქართველი საბჭოთა მხატვრების შესანიშნავ ნაწარმოებებს. ჩვენ, თქვა მან, მოუთმენლად მოველოდით შეხვედრას ყველა დროის გამოჩენილ პრიმიტივისტთან ნიკო ფიროსმანაშვილთან, თანამედროვე ქართველი მხატვრების შემოქმედებასთან. ექსპოზიციის ორ განყოფილებაში გამოფენილი ფერწერის, გრაფიკისა და ქანდაკების 500 ექსპონატი ფართო წარმოდგენას გვაძლევენ ქართული მხატვრობის შესახებ. თქვენმა ექსპოზიციებმა ჩვენს ყველა მოლოდინს გადააჭარბა.

საპასუხო სიტყვა წარმოთქვა ხელოვნებათმცოდნეობის დოქტორმა პროფესორმა ვ. ბერნიძემ, რომელმაც დამსწრეთ გააცნო ქართული სახვითი ხელოვნების ისტორია და მხურვალე მადლობა გადაუხადა გერმანელ მეგობრებს პატივისათვის ქართველ მხატვართა გამოფენა მოეწყოთ მსოფლიო ხელოვნების ერთ-ერთ ცენტრში — დრეზდენში.

ვერნისაჟზე საქართველოს სახალხო მხატვარმა ლ. გუდიაშვილმა მუზეუმს საჩუქრად გადასცა ერთ-ერთი თავისი უკანასკნელი ნამუშევარი. დღეიდან, თქვა მ. ბახმანმა, შესანიშნავი ქართველი მხატვრის ტილო ყოველთვის იქნება „ალბერტინუმის“ ექსპოზიციაში.

ქართული კულტურის დღეები დრეზდენი ოფიციალურად გაიხსნა 3 ნოემბერს თეატრ „გროსპაუზის“ შენობაში. თეატრის ფოიეში მოეწყო გამოფენა „გერმანული კლასიკური დრამატურგია და გერმანიის დემოკრატიული რესპუბლიკის თანამედროვე დრამატურგია ქართულ სცენაზე“.

გამოფენა გახსნა დრეზდენის თეატრების გენერალურმა დირექტორმა დოქტორმა მეფმ, რომელმაც აღნიშნა, რომ ქართული თეატრები გერმანული კლასიკური და თანამედროვე დრამატურგიის აქტიური პოპულარიზატორები არიან. მან თქვა, რომ ეს ტრადიცია, რომელიც საქართველოში ჯერ კიდევ რევოლუციამდე დამკვიდრდა, შესანიშნავად განვითარდა საბჭოთა ხელისუფლების წლებში. გერმანიის დემოკრატიული რესპუბლიკის თეატრალური საზოგადოება, განაცხადა მან, ამაყობს ამით და დიდ მადლობას უძღვნის საქართველოს თეატრალურ მოღვაწეებს იმ უდიდესი წვლილისათვის, რომელიც შეაქვთ ორი თეატრალური კულტურის თანამეგობრობაში.

საპასუხო სიტყვაში ხელოვნებათმცოდნემ ა. წულუკიძემ ილაპარაკა ქართულ სცენაზე გერმანელ დრამატურგთა პიესების დადგმების შესახებ და მადლობა გადაუხადა გერმანელ მეგობრებს, რომლებიც აქტიურად მონაწილეობდნენ გამოფენის მოწყობაში.

დამსწრეთ დიდი ინტერესით დაათვალიერეს სტენდებზე გამოფენილი ფოტოსურათები, რომლებზეც აღბეჭდილია სცენები სპექტაკლებიდან, საქართველოს თეატრების სცენებზე დადგმული გერმანული პიესების როლების შემსრულებელნი. გამოფენის დათვალიერების შემდეგ გაიმართა ქართული კულტურის დღეების გახსნისადმი მიძღვნილი საზეიმო სხდომა.

— დრეზდენია და დრეზდენის ოლქის მშრომელები მოუთმენლად მოელოდნენ ამ დღეს, თქვა დრეზდენის საოლქო აღმასკომის თავმჯდომარემ შოლშმმ. საქართველოს უძველესი თეატრალური, მუსიკალური, ქორეოგრაფიული და სახვითი ხელოვნება ბრწყინვალედ განვითარდა დიდი ოქტომბრის შემდეგ. ქართული ხელოვნების გაცნობა, ჩვენი შემოქმედი ინტელიგენციის მრავალრიცხოვანი შეხვედრები და საუბრები ქართული კულტურის დღეების მონაწილეებთან

(დასასრული 80-ე გვ.)

თვალსაჩინო ექსპერიმენტი კოსმოსში

პრეს-კონფერენცია მოსკოვის უნივერსიტეტში

4 ნოემბერს მოსკოვის მ. ვ. ლომონოსოვის სახელობის სახელმწიფო უნივერსიტეტის საკტო დარბაზში გიმნართა „სოიუზ-6“, „სოიუზ-7“, „სოიუზ-8“ კოსმოსური ხომალდების ჯგუფური ფრენის წარმატებით განხორციელებასადმი მიძღვნილი პრეს-კონფერენცია.

2.000-ზე მეტი საბჭოთა და უცხოელი ჟურნალისტი — გაზეთების, რადიოს, ტელევიზიის წარმომადგენლები შეიკრიბნენ აქ, რათა შეხვედროდნენ სსრ კავშირის კოსმონავტ მფრინავებს, საბჭოთა კავშირის გმირებს **გ. ს. შონინს, ვ. ნ. კუბასოვს, ა. ვ. ფილიპჩენკოს, ვ. ნ. ვოლკოვს, ვ. ვ. გორბატკოს** და ორგზის საბჭოთა კავშირის გმირებს **ვ. ა. შატალოვსა** და **ა. ს. ელისეევს**. დამსწრენი მჭუხარე ტაშით შეხვდნენ მათ, როცა გამოჩენილ საბჭოთა მეცნიერებთან ერთად ადგილი დაიკავეს პრეს-კონფერენციის პრეზიდიუმში.

პრეს-კონფერენცია, რომელიც მოიწვიეს სსრ კავშირის მეცნიერებათა აკადემიამ და სსრ კავშირის საგარეო საქმეთა სამინისტრომ, გახსნა სსრ კავშირის მეცნიერებათა აკადემიის პრეზიდენტმა **აკადემიკოსმა მ. ვ. კელდიშმა.**

18 ოქტომბერს, თქვა მან, დამთავრდა სამი საბჭოთა კოსმოსური ხომალდის „სოიუზ-6“-ის, „სოიუზ-7“-ისა და „სოიუზ-8“-ის ჯგუფური ფრენა, რომლის პროგრამაც შესრულდა სამეცნიერო და ტექნიკური ექსპერიმენტების ვრცელი პროგრამა. კოსმოსური ხომალდი „სოიუზ-6“, რომლის გაყვანა მნიშვნელოვანი ნაწილი კოსმონავტების ორგანიზმის მდგომარეობისა და შრომისუნარიანობის შესწავლა.

დიდი მნიშვნელობა აქვს ღრმა ეკონომიისა და ეფექტიანობის პირობებში ლითონების შედუღების სხვადასხვა ხერხის გამოკვლევის ცდებს, რომლებიც განხორციელდა ხომალდი „სოიუზ-6“-ზე. ამასთან ხორციელდებოდა თხელფფრაცლიანი საკონსტრუქციორო მასალების ტიტანის შედუღება. ხორციელდებოდა უფანგავი ფოლადის, ტიტანისა და ალუმინის დაჭრა, აგრეთვე ატმოსფერული მასალების დამუშავება. კოსმონავტები კვლევდნენ თხევადი ლითონის წვეთების ბა და შესადუღებელი ბაზანის ქცევის უწონობის პირობებში. მიღებულ სამეცნიერო და ტექნოლოგიურ მონაცემებს ახლა დეტალურად სწავლობენ და ანალიზს უკეთებენ.

შემდეგ აკადემიკოსი მ. ვ. კელდიში შეეხო კოსმოსური სივრცისა და ციური სხეულების შესწავლისა და ათვისების საბჭოთა პროგრამის ძირითად პრინციპებს. ეს პროგრამა შეიცავს ბევრ ვამოკვლევას მეცნიერებისა და ჩვენი სახალხო მეურნეობის ინტერესებისათვის. პროგრამა ითვალისწინებს სხვადასხვა ტექნიკური საშუალებათა შეხამებას. კოსმოსის ჯერ-ჯერობით ნაკლებად შესწავლილ და ძნელად მისადგომ სივრცეებში პირველადი, დასაზვერი შეჭრისათვის გიყენებდით და კვლავაც გამოვიყენებთ ავტომატურ სადგურებს, რომლებიც საშუალებას გვაძლევენ ვაწარმოოთ კვლევა დედამიწიდან შორ მანძილზე, შეტად რთულ პირობებში დიდი ხნის განმავლობაში და შედარებით მცირე დანახარჯებით.

დედამიწის, ციური სხეულებისა და კოსმოსში მიმდინარე ფიზიკური პროცესების დეტალური და ყოველმხრივი შესწავლისათვის გამოვიყენებთ მძიმე ავტომატურ სადგურებს, მათ შორის დასაბრუნებელსაც, აგრეთვე პილოტირებულ ხომალდებს. ასეთი სადგურები, მაგალითად „კოსმოსის“ სერიის მრავალრიცხოვანი თანამგზავრები, „პროტონის“ ტიპის ფიზიკური ლაბორატორიები, „ზონდის“ სერიის დასაბრუნებელი სადგურები, „სოიუზის“ სერიის პილოტირებული, სამეცნიერო-ტექნიკური ლაბორატორიები.

საბჭოთა კოსმოსურ პროგრამაში განხილულია გრძელვადიანი ორბიტული სადგურების შექმნის საკითხები. ასეთი საშუალებას მოგვცემენ გადაგწყვიტოთ ფიზიკის, გეოფიზიკის, ასტროფიზიკის ბევრი კარდინალური საკითხი და ამასთან ერთად გამოვიყენოთ კოსმოსური სივრცე ეროვნული ეკონომიკის პრაქტიკული საჭიროებებისათვის.

„სოიუზ-6“, „სოიუზ-7“ და „სოიუზ-8“ კოსმოსური ხომალდების ჯგუფური ფრენის, თქვა დასასრულ მ. ვ. კელდიშმა, დედამიწისეულოვანი ნაწილია კოსმოსური სივრცის შემდგომი ათვისებისა და გამოყენების გზაზე. პრეზიდენტმა განაცხადა, რომ სსრ კავშირის მეცნიერებათა აკადემიამ ეროვნული ეკონომიკა ორგანულ საბჭოთა კავშირის კოსმოსური ფრენისადმის ძალისა. ეს ორგანული ერთიანობა ეკონომიკურ-ეკონომიკურ-ეკონომიკურ-

საერთაშორისო სიტუაცია

კრიზისი მწვავდება

ჯენევა, 4 ნოემბერი. საკადისის კორესპონდენტი ს. აფონინი გვატყობინებს: სამბრინის რეჟიმი ახლა განიცდის შემაბალითოდ ღრმა კრიზისს, რომელიც გამოიწვია სამხრეთ ვიეტნამის მოსახლეობის ყველა თემის დიდმა უმკაყოფილებამ ომის გაჭიანურების კურსის გამო, რომელსაც მარიონეტული ხუნტა ადგას.

უკანასკნელ ხანს მარიონეტულმა ადმინისტრაციამ, როგორც სამხრეთ ვიეტნამიდან იუწყებიან, მთელ რიგ მკაცრ ღონისძიებებს მიმართა თავისი პოზიციების განსამტკიცებლად. ამუშავებენ მომავალი წლის სამხედრო ბიუჯეტის გადიდების გეგმებს. ამასთან დაკავშირებით საიგონის მმართველებმა გადიდეს 1500-ზე მეტი სანაცვლოდ ახალი მებრძოლის მიზიდვის კამპანიას, რომელიც 1970 წლის ბოლომდე გასტანს. ეს იქნება ლენინური გაწვევა.

შემდეგ „მუნდო ობრერო" წერს: „ლენინური გაწვევა პარტიაში მიიზიდავს ათასობით მებრძოლს, მუშას, გლეხს, სტუდენტს, საშუალო და უმაღლესი ტექნიკური განათლების ადამიანს, ქალს, მოსამსახურეს.

ესპანეთის რევოლუციის ხანმე დაბეჭითებით მოითხოვს გადაიდგას ახალი ნაბიჯი, რათა ჩვენი პარტია გადავაქციოთ ესპანელ მშრომელთა მასობრივ პარტიად. ლენინური გაწვევა ხელს შეუწყობს ამ დიდმნიშვნელოვანი და პასუხსაგები ამოცანის წარმატებით შესრულებას", — წერს დასასრულ „მუნდო ობრერო".

ლენინური გაწვევა ესპანეთში

პარიზი, 3 ნოემბერი. (საკადისი). 1970 წელს ესპანეთის პროგრესული საზოგადოებრიობა აღნიშნავს ორ იუბილეს — ვ. ი. ლენინის დაბადების 100 წლისთავსა და კომუნისტური პარტიის დაარსების 50 წლისთავს.

ამ ორი სახელოვანი წლისთავის ღირსეულად აღნიშვნისათვის, წერს ესპანეთის კომუნისტური პარტიის ცენტრალური ორგანო — გაზეთი „მუნდო ობრერო", ესპანეთის კომპარტია ყველაფერს იღონებს, რათა გაალრეთოს და გავრცელოს მარქსისტულ ლენინური იდეები, შემოქმედებითად გამოიყენებს მათ დღევანდელი ესპანეთის კონკრეტულ ისტორიულ პირობებში.

ესპანეთის კომუნისტური პარტია, წერს „მუნდო ობრერო" აცხადებს, რომ იწყებს პარტიაში

ანტიიმპერიალისტური ძალების შეკავშირებისათვის

პრაღა, 3 ნოემბერი. (საკადისი). 30 ოქტომბრიდან 3 ნოემბრამდე პრაღაში გაიმართა კომუნისტური და მუშათა პარტიების თეორიული და საინფორმაციო ჟურნალის „მშვიდობისა და სოციალიზმის პრობლემების" სარედაქციო საბჭოს მორიგი სხენა. საბჭოს მუშაობაში მონაწილეობდნენ ევროპის, აზიის, აფრიკისა და ამერიკის 58 კომუნისტური და მუშათა პარტიის დელეგაციები.

განხილვის დროს, რომელშიც მონაწილეობდა ყველა დელეგაცია, სარედაქციო საბჭომ ყოველმხრივ იმსჯელა სარედაქციო კოლეგიის ანგარიშზე 1960-1969 წლებში ჟურნალის მუშაობის შესახებ. აღინიშნა, რომ ჟურნალი „მშვიდობისა და სოციალიზმის პრობლემების" გამოცემა შეესაბამება საერთაშორისო კომუნისტურ მოძრაობის მოთხოვნილებებს, ხელს უწყობს ერთობასა და შეკავშირებას მარქსიზმ-ლენინიზმის, პროლეტარიული ინტერნაციონალიზმის კონცეფციებზე. სარედაქციო საბჭომ დასახა ჟურნალის საქმიანობის გაუმჯობესების ღონისძიებანი.

სარედაქციო საბჭომ ჟურნალს დაავალა უფრო ფართოდ გაამუქოს ვ. ი. ლენინის დაბადების 100 წლისთავისათვის მზადება, ოდენოდ კომუნისტურმა და მუშათა პარტიებმა გაიაზეს, ხელი შეუწყოს მარქსიზმ-ლენინიზმის პრინციპებისა და შემოქმედებითს განვითარებას.

ჟურნალის წინაშე დასახულია ამოცანები მკითხველებს ფართოდ გააცნოს კომუნისტური და მუშათა პარტიების საქმიანობის გამოცდილება; მოიწყოს მათ შორის აზრთა ამხანაგური გაზიარება; იქტიურად შეუწყოს ხელი ძალელი ანტიიმპერიალისტური ძალების შეკავშირებს იმპერიალიზმის წინააღმდეგ, მშვიდობისათვის, დემოკრატიისათვის, ეროვნული დამოუკიდებლობისათვის, სოციალიზმისათვის საბრძოლველად.

ჟურნალ „მშვიდობისა და სოციალიზმის პრობლემების" სარედაქციო საბჭოს ხსენება

□

ტური მოძრაობის მოთხოვნილებებს, ხელს უწყობს ერთობასა და შეკავშირებას მარქსიზმ-ლენინიზმის, პროლეტარიული ინტერნაციონალიზმის კონცეფციებზე. სარედაქციო საბჭომ დასახა ჟურნალის საქმიანობის გაუმჯობესების ღონისძიებანი.

სარედაქციო საბჭომ ჟურნალს დავალა უფრო ფართოდ გამუქოს ვ. ი. ლენინის დაბადების 100 წლისთავისათვის მზადება, ოდენოდ კომუნისტურმა და მუშათა პარტიებმა გაიაზეს, ხელი შეუწყოს მარქსიზმ-ლენინიზმის პრინციპებისა და შემოქმედებითს განვითარებას.

ვიეტნამი მზადაა

ზეკავშირებისათვის

ჰანოი, 4 ნოემბერი. (სინხუა). 3 ნოემბერს სალამის პრეზიდენტმა ნიქსონმა რადიოთი და ტელევიზიით წარმოთქვა ვიეტნამის ომისადმი მიძღვნილი ფართოდ რეკლამირებული სიტყვა. როგორც პრეზიდენტმა აღნიშნა, ეს ომი „ძლიერ აშფოთებს თვითეულ ამერიკელსა და სხვა ხალხებს მთელ მსოფლიოში", და დასძინა, რომ ქვეყანაში „დიდი განხეთქილებაა ვიეტნამის გამო". ეს გარემოება პრეზიდენტმა ომით ახსნა, რომ „ბევრმა ამერიკელმა დაჭკარგა რწმენა ამისადმი, რასაც მთავრობა ეუბნებოდა თავისი პოლიტიკის თაობაზე".

პრეზიდენტმა აღიარა, რომ ამერიკის მთელი ჯარების დაუყოვნებლივ გამოყვანა სამხრეთ ვიეტნამიდან პოლიტიკურად პოპულარული კურსი იქნება, მიუხედავად ამისა დაადასტურა, რომ აპირებს განაგრძოს წინანდელი კურსი. პრეზიდენტი ამტკიცებდა, ამერიკის ჯარების დაუყოვნებლივ გამოყვანა უღიზესი მასშტაბის კატასტროფა იქნებოდა.

ნიქსონმა პირდაპირ განაცხადა, რომ არ აპირებს ამერიკის შეიარაღებული შტატების ჯარების გამოყვანას კონკრეტული გადების გამოცხადებას, რითიც სჯაროდ უარყო კონგრესში შეტანილი რეზოლუცია, რომელიც მოითხოვს ამერიკის მთელი ჯარების გამოყვანას სამხრეთ-აღმოსავლეთ აზიაში ხიაგზეულ და სხვა მარიონეტთა დახმარებით. როგორც ცნობილია, ეს გეგმა სამართლიანად მიიჩნევიან ამ რაიონში აგრესიული ომის ოკუპაციისა განგრძობის პროგრამად.

ადგილობრივი მიმომხილველები აღნიშნავენ, რომ ნიქსონის გამოსვლას წმინდა პროპაგანდისტული ხასიათი აქვს და ნაკარნახევი იყო მისწრაფებით შეინელონ ბრძოლა ომის გაგრძობის წინააღმდეგ საზოგადოებრიობის პროტესტი, რომელიც დღითიდღე სულ უფრო იზრდება. შემთხვევითი რეფერა, რომ პრეზიდენტის სტატეგია უხვად იყო მოფოფლებული მისი სავეტერანო კურსის „ბანრდაშვრისა" და „ერთობისათვის".

ოფიციალურ პრესის საკვანძოს მიმომხილველი ჯონ ბარტონი აღნიშნავს, რომ პრეზიდენტს თავის სტატეგიაში არ წამოუყენებია „ორიენტაციის ახალი წინადადებანი, არაერთარი მოსაზრებანი ომის შესახებ, თუ როგორ მივაღწიოთ შეიდობას ვიეტნამში". პრეზიდენტის გამოსვლას ასეთივე შეფასებას აძლევენ ახალშობილი ბრესის საკვანძოს მიმომხილველი ფრენკ კონნერიც. ნიქსონის სტატეგია, ბოლს ეუსვამს იგი, ორი-ვითარი ახალი პერსპექტივები არ დაუსახავს მშვიდობის ძიების ინიციატივისათვის. იგი მხოლოდ და მხოლოდ კიდევ ერთი ამაო მოწოდებაა იმისათვის, რომ ამერიკის შეერთებულ შტატებში დაუბრუნოს მხარი დაუჭირონ მთავრობის საგანგებო პოლიტიკას.

ამერიკა ერთიანობა

□

თათბირი კრაღაში

ვი ოქტომბრიდან 3 ნოემბრამდე კრაღაში მიმდინარეობდა ვარშავის ხელშეკრულების მონაწილე სახელმწიფოთა არმიების ხელმძღვანელი შემადგენლობის თათბირი.

თათბირს ხელმძღვანელობდა ვარშავის ხელშეკრულების მონაწილე სახელმწიფოთა გაერთიანებული შეიარაღებული ძალების მთავარსარდალი სახმოთა კავშირის მარშალი ი. ი. იაკუბოვსკი.

თათბირმა შეაჯამა გაერთიანებული შეიარაღებული ძალების საბრძოლო მზადყოფნის, ოპერატიული და საბრძოლო მომზადების 1969 წლის შედეგები და განიხილეს შემდეგი წლის ამოცანები. თათბირის მონაწილეებმა ეწყვიტენ ჯარის ზოგიერთ ნაწილს, დაესწრნენ ჩეხოსლოვაკიის სახალხო არმიის ჯარების წვრთნასა და მეცადინეობას.

თათბირმა, აღნიშნულია კომუნიკეში, ჩაატარა მეგობრულ ვითარებაში და ურთიერთგაგების სულისკვეთებით. თათბირის დროს გამოითქვა, ერთსულოვანი აზრი გაერთიანებული შეიარაღებული ძალების მომზადების შემდგომი სრულყოფის საკითხებზე.

ჩეხოსლოვაკიის კომპარტიის ცენტრალური კომიტეტის პირველმა მდივანმა, ჩეხოსლოვაკიის სოციალისტური რესპუბლიკის თავდაცვის სამჭოს თავმჯდომარემ გუსაკ, გუსაკმა და ჩეხოსლოვაკიის კომპარტიის ცენტრალური კომიტეტის მდივანმა, ჩეხოსლოვაკიის კომპარტიის ცენტრალური კომიტეტის ჩეხიის ოლქებში პარტიული მუშაობის სახელმძღვანელო ბიუროს თავმჯდომარემ ლუბომირ შტროუგალმა მიიღეს სამჭოთა კავშირის მარშალი ი. ი. იაკუბოვსკი და ვარშავის ხელშეკრულების მონაწილე სახელმწიფოთა დელეგაციების ხელმძღვანელები და სხვა პასუხისმგებელი პირები. (საკადისი).

ლენინური ბანერი ამერიკაში

„ბანერ ოფ ლენინ" ამერიკაში

ვაშინგტონი, 4 ნოემბერი. (საკადესი). 3 ნოემბერს სალამის პრეზიდენტმა ნიქსონმა რადიოთი და ტელევიზიით წარმოთქვა ვიეტნამის ომისადმი მიძღვნილი ფართოდ რეკლამირებული სიტყვა. როგორც პრეზიდენტმა აღნიშნა, ეს ომი „ძლიერ აშფოთებს თვითეულ ამერიკელსა და სხვა ხალხებს მთელ მსოფლიოში", და დასძინა, რომ ქვეყანაში „დიდი განხეთქილებაა ვიეტნამის გამო". ეს გარემოება პრეზიდენტმა ომით ახსნა, რომ „ბევრმა ამერიკელმა დაჭკარგა რწმენა ამისადმი, რასაც მთავრობა ეუბნებოდა თავისი პოლიტიკის თაობაზე".

პრეზიდენტმა აღიარა, რომ ამერიკის მთელი ჯარების დაუყოვნებლივ გამოყვანა სამხრეთ ვიეტნამიდან პოლიტიკურად პოპულარული კურსი იქნება, მიუხედავად ამისა დაადასტურა, რომ აპირებს განაგრძოს წინანდელი კურსი. პრეზიდენტი ამტკიცებდა, ამერიკის ჯარების დაუყოვნებლივ გამოყვანა უღიზესი მასშტაბის კატასტროფა იქნებოდა.

ნიქსონმა პირდაპირ განაცხადა, რომ არ აპირებს ამერიკის შეიარაღებული შტატების ჯარების გამოყვანას კონკრეტული გადების გამოცხადებას, რითიც სჯაროდ უარყო კონგრესში შეტანილი რეზოლუცია, რომელიც მოითხოვს ამერიკის მთელი ჯარების გამოყვანას სამხრეთ-აღმოსავლეთ აზიიდან 1970 წლის 1 დეკემბრამდე.

ამ მრავალი კრიტიკოსის პასუხად, რომელთა აზრით ახლანდელ რესპუბლიკურ ადმინისტრაციას არავითარი სიახლე არ შეუტანია წინანდელი მთავრობის საეკლესიო კურსში, ნიქსონმა დაიმოწმა თავისი ეგრეთ წოდებული ეიტ-

ენერ ოფ ლენინ" ფ

ბანერ, რომელიც „თოალსაჩინოდ ეფეგა, რომელიც თოალსაჩინოდ ამერიკის ... ...

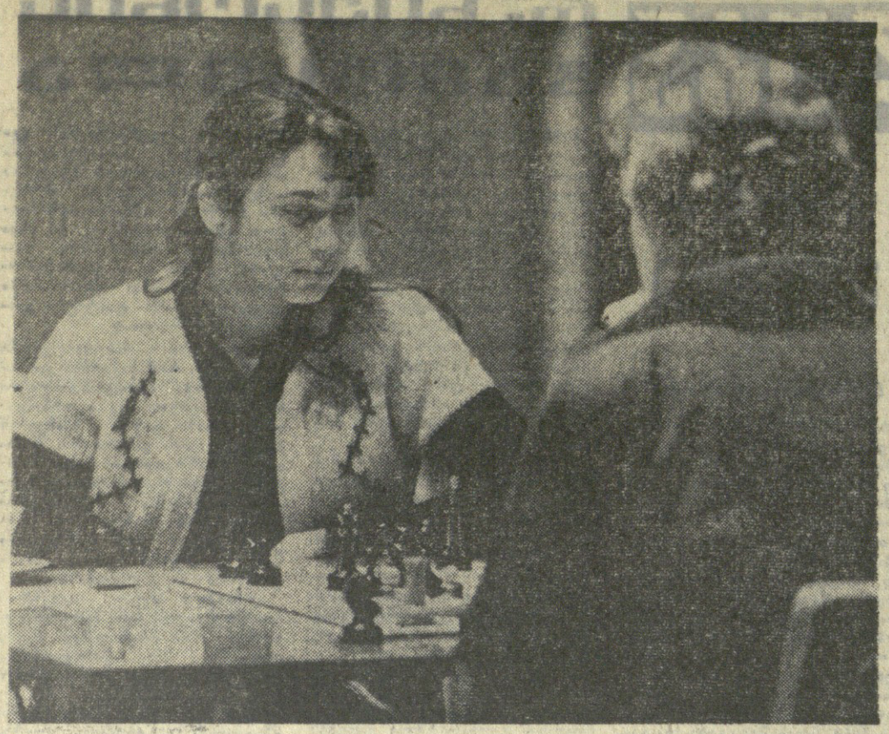

სპორტული ნოემბერი

როგორც ყოველთვის, შემოდგომის უკანასკნელი თვე — ნოემბერი ამჯერადაც მდიდარია არა მარტო ადგილობრივი მნიშვნელობის ასპარეზობებით, არამედ საერთაშორისო შეხვედრებით, სხვადასხვა ჩემპიონატებით.

ჯერ კიდევ არ დამთავრებული ჩვენი ქვეყნის პირველობა ფეხბურთში. სწორედ ნოემბერში გაეცნობით ჩემპიონებს, პრიზიორებს. 6 ნოემბერს ფინეთში ექნება ოთხთა ტურნირს ფეხბურთში. ეს შეჯიბრება გამოაღვენს უძლიერესს, რომელიც მომავალ წელს გამოვა უმაღლეს ლიგაში. მაგრამ მთავარი მაინც ფეხბურთში მსოფლიოს პირველობის უკანასკნელი შესარჩევი შეხვედრაა სსრ კავშირისა და თურქეთის გუნდებს შორის, რაც სტამბოლში შედგება 16 ნოემბერს. ნოემბერში გაიმართება აგრეთვე ევროპის ჩემპიონთა თასის გათამაშების მორიგი მატჩი კიევის „დინამოსა" და იტალიის „ფიორენტინას" გუნდებს შორის.

ნოემბრის სპორტულ კალენდარში გარდა ფეხბურთისა ცოტა ადგილი როდი აქვს დათმობილი ასპარეზობებს ცურვაში, სპორტულ ტანვარჯიშში, წყალბურთში, ძალოსნობაში, ძალოსნობაში, ჩოგბურთში, ხელბურთში, კრივში, ჭადრაკში, ჭიდაობებში, აკრობატიკაში, ტყვიის სროლასა და სხვა სახეობებში.

ჩამოვთვლით ზოგიერთ მათგანს:

21-23 ნოემბერს თბილისში შედგება საერთაშორისო შეჯიბრება ხელბურთში ვეჟთა გუნდებს შორის, ხოლო ნოემბრის მიწურულში ჩვენი რესპუბლიკის დედაქალაქში მოეწყობა შეხვედრები სასტენდო სროლაში ოლიმპიური რეზერვის გუნდებს შორის.

სამბოში საკავშირო პირველობის ფინალური ასპარეზობა გაიმართება გორკში 21-23 ნოემბერს. საინტერესო იქნება საერთაშორისო შეჯიბრება კრივში 9 ქვეყნის წარმომადგენელთა მონაწილეობით ლენინგრადში 23-26 ნოემბერს. 20 ნოემბერს დაიწყება და 3 დეკემბრამდე გაგრძელდება ჩვენი ქვეყნის გუნდური პირველობის გათამაშება ჭადრაკში. შეხვედრები მოეწყობა გროზნოსა და ტაშკენტში. 27 ნოემბერს შედგება მსოფლიოს პირველობის შესარჩევი მატჩი ხელბურთში სსრ კავშირისა და ფინეთის გუნდებს შორის.

ფეხბურთის ახალი ამბები

ბრაზილიელებმა მსოფლიოს პირველობის შესარჩევი შეხვედრები ფეხბურთში პორტუგალიის გუნდს, რომელიც წინა ჩემპიონატის ჩრნეჯთის კრიზიორია, მეხიკოს ფინალურ ტურნირში ვერ ვიხილავთ. უკანასკნელი მატჩი ეისებიომ გუნდს ჰქონია შეიეიცარიის ნაკრებთან და შეხვედრა ფრედ (1:1) დამთავრა. ანკარიში მი-40 წუთზე ეისებიომ გახსნა, საპასუხო ბურთი კი შვეიცარიელებმა 88-ე წუთზე გაიტანეს.

თუ ვინ მოიპოვებს მეხიკოს საგზურს პირველი ჯგუფიდან, ეს დამოკიდებულია რუმინეთის და საბერძნეთის გუნდების უკანასკნელ მატჩზე, რომელიც 16 ნოემბერს გაიმართება. დღეისათვის რუმინელებს 7 ქულა აქვთ, ბერძნებს — 6.

პარიზი. მსოფლიო ჩემპიონატის მიხეთი შესარჩევი ჯგუფის დასკვნითის მატჩში შვიციის ნაკრები გუნდის ფეხბურთელობამ, რომელმაც უკვე მოიპოვეს მექსიკის საგზური, წააგეს საფრანგეთის ნაკრებ გუნდთან ანგარიშით 0:3 (0:3).

აი ამ ჯგუფის საბოლოო ცხრილი:

	მ.	ფ.	წ.	ბ.	ქ.
შვეიცია	3	0	1	12-5	6
საფრანგეთი	2	0	2	6-4	4
ნორვეგია	1	0	3	4-13	2

ტორინო. იტალიის ნაკრებმა გაიმარჯვა ევროპის ფეხბურთელთა პირველი თასის გათამაშებაში... ქალთა შორის. გადამწყვეტ მატჩში მან დამარცხა დანიის ნაკრები ანგარიშით 3:1 (3:1).

ესპარეზობათა კალორაკმა

● **საბჭოთა** სპორტსმენებმა პირველი ადგილი დაიკავეს მეგობრული არმიების მოფარიკავეთა გუნდურ ასპარეზობაში, რომელიც ბუდაპეშტში გაიმართა. მეორე ადგილზე გამოვიდნენ პოლონელები, მესამეზე — რუმინელები.

● **მოსკოვში** დიდი ინტერესით მოელიან ჰოკეისტთა საერთაშორისო ტურნირს, რომლის მონაწილენი იქნებიან მსოფლიოს პირველობის მთავარი პრეტენდენტები — სსრ კავშირის, ჩეხოსლოვაკიის, კანადისა და სხვა გუნდები.

● **მაგიდის** ჩოგბურთელთა უნგრეთის დიდ ჩემპიონატზე ჩვენმა შერეულმა წყვილმა (გ. ავერინი, ბ. ანისიმოვა) მეორე ადგილი დაიკავა. ფინალში მათ წააგეს შეხვედრა გერმანიის ფედერაციული რესპუბლიკის წყვილთან.

კომუნისტი ჟურნალი

ი. თ. ჩხიკვიშვილი

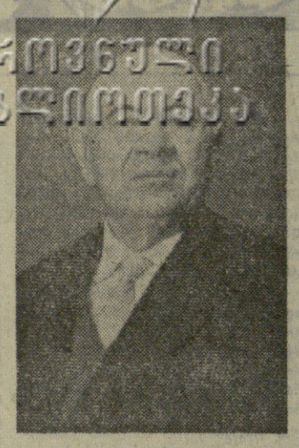

რეგიონული ბიბლიოთეკა

ხანგრძლივი და მძიმე ავადმყოფობის შემდეგ გარდაიცვალა სკკპ წევრი 1929 წლიდან, გამოცდილი საბჭოთა და სამეურნეო მუშაკი, პერსონალური პენსიონერი ივანე თომას-ძე ჩხიკვიშვილი.

ივი დაიბადა 1895 წელს ჩოხატაურის რაიონის სოფელ გუთურში. ხელმოკლეობის გამო მალე მოუხდა შრომითი საქმიანობის დაწყება. მსახურობდა მთელ რიგ რაიონებში ფოსტა-ტელეგრაფის ხაზით. საბჭოთა ხელისუფლების დამყარებამდე მუშაობდა ჩოხატაურის ფოსტაში ტელეგრაფისტად. აქედან თავის მეუღლესთან — გამოჩენილ ბოლშევიკ ქალთან ოლგა ჩხიკვიშვილთან ერთად, რომელიც კომუნისტური პარტიის წევრი იყო 1917 წლიდან. უკავშირდება არალეგალურ ბოლშევიკურ ორგანიზაციებს და მთელი მონდომებით ხელს უწყობს მათ სამრეწველო ცენტრებსა და სხვა ადგილობრივ ორგანიზაციებთან კავშირის დამყარებაში.

საქართველოში საბჭოთა ხელისუფლების პირველი დღეებიდანვე იგი აქტიურ მონაწილეობას იღებს ხელისუფლების ადგილობრივი ორგანოების შექმნასა და განმტკიცებაში, ასრულებს ადგილობრივი რევკომის სხვადასხვა დავალებებს. 1924 წელს ი. თ. ჩხიკვიშვილი აქტიურად მონაწილეობდა მენშევიკური ავანტიურის წინააღმდეგ ბრძოლაში. 1924-1929 წლებში ჩოხატაურისა და ოზურგეთის ფოსტა-ტელეგრაფის კანტორების უფროსია. 1929 წელს კი სამუშაოდ გადადის აჭარაში, სადაც სხვადასხვა მსხვილ სამრეწველო საწარმოს ხელმძღვანელობს. წლების მანძილზე საოთავეში ედგა აჭარის ავტონომიური საბჭოთა სოციალისტური რესპუბლიკის კავშირგაბმულობას, მინისტრთა საბჭოსთან არსებულ კონფოფიკაციის სამმართველოს და მუშაობდა სხვადასხვა პასუხსაგებ საბჭოთა და სამეურნეო თანამდებობებზე.

1957 წლიდან პერსონალური პენსიონერია. დაჯილდოებული იყო მთავრობის ჯილდოებით, რამდენჯერმე არჩეული იყო ხელმძღვანელი პარტიული ორგანოების შემადგენლობაში. მუშაობის უკელა უბანზე გამოირჩეოდა როგორც საქმისადმი უსაზღვროდ ერთგული მუშაკი, რითაც მოხვეჭილი ჰქონდა სიყვარული და პატივისცემა.

სპეტაკი და გულისხმიერი ადამიანის, ერთგული კომუნისტის ოსებ ჩხიკვიშვილის ხსოვნა დიდხანს დარჩება მისი ამხანაგების გულში.

ამხანაგების ჯგუფი.

სასალხო გმირის ხსოვნისათვის

კასუმ-ისმაილოვი (აზერბაიჯანის სსრ), 3 ნოემბერი. (საკდესის კორ.). აზერბაიჯანის მშრომელებმა აღნიშნეს გლეხთა შეიარაღებული აჯანყების 50 წლისთავი, რომელიც მოეწყო მგზნებარე რევოლუციონერის კატირ მამედის (მამედ ალი ოღლი მამედოვის) ხელმძღვანელობით.

კატირ მამედის რაზმი იბრძოდა მუსავატელების, ბეგების, ხანების წინააღმდეგ, მემამულეებს ართმევდა მიწებს და გლეხებს ურიგებდა. ერთ-ერთ მტრის ტყვიამ განგმირა.

სახალხო გმირის სამშობლოში — კასუმ-ისმაილოვში, მის საფლავზე გაიმართა მიტინგი. რაიონულ ცენტრში საზეიმო კითარებაში გახსნეს ხალხის ბედნიერებისათვის მებრძოლის ძეგლი.

როგორ განაწილდება მედლები?

ქალთა საკავშირო საჭადრაკო ჩემპიონატის მთავარი საკითხი ფაქტიურად გადაწყვეტილია — ოქროს მედალი ნ. ალექსანდრიას უნდა დარჩეს. რაც შეეხება საზონთაშორისო ტურნირის საგზურის ორ დანარჩენ პრეტენდენტს — ე. რუბცოვასა და ნ. კოზნოვლიოვას, მათი მდგომარეობა საკმაოდ მტკიცეა. ვერცხლის მედლისათვის ბრძოლაში ტ. ზატულოვსაპაიაც მონაწილეობს, რომელსაც მოსაგებ პოზიციაში აქვს გადადებული პარტია ლ. შადურასთან.

მეთექვსმეტე ტურში ლიდერმა კიდევ უფრო განმტკიცა მდგომარეობა. ნ. ალექსანდრიამ კარგად იცოდა, რომ ბ. ვილერტს სახით საკმაოდ სახიფათო მეტოქესთან ჰქონდა საქმე (გავიხსენოთ, რომ რიგელმა პირველთანრიგოსანმა ერთადერთი დამარცხება აგება ე. რუბცოვას!), ამიტომ ჩვეული გულმოდგინებით თამაშობდა. ნანამ ე. რუბცოვა და ნ. კოზნოვლიოვა ერთმანეთში არკვევდნენ ურთიერთობას, ნანამ ვილერტეს ფარ-ხმალი დაეყარეთინა.

მეორე საპრიზო ადგილის პრეტენდენტების ბრძოლა მეტისმეტად მწვავედ გრძელდებოდა და მას შემდეგ დამთავრდა ყაიმით, რაც საათამაშო რესურსები ამოიწურა. ამრიგად, ქალთა სხვაობა ერთი მხრივ ნ. ალექსანდრიასა და მეორე მხრივ მის უახლოეს მეტოქეებს შორის კიდევ უფრო გაიზარდა. ორი ქულის სხვაობა, ისიც ფინიშთან, უკვე იმას მოასწავებს, რომ ოქროს მედლის მოპოვებას ბევრი ალარაფერი უშლია.

კარგად ითამაშა თბილისის ჩემპიონმა თ. ხუბაშვილმა. მისმა მეტოქემ, მოსკოვის არაერთგზის ჩემპიონმა ო. კაცკოვამ ბოლო 7 ტურში 6 (!) ქულა მოაგროვა. ასეთი წარმატება ტურნირის ამ მონაკვეთში თვით ნ. ალექსანდრიასაც კი არა ჰქონია, ახლა კი თ. ხუბაშვილმა შეაჩერა ო. კაცკოვას წინსვლა და დამარცხება აგება მას.

ბოლო ორ ტურში ნ. ალექსანდრიას საათამაშო დარჩა ნ. კოზნოვლიოვასა და უკანასკნელ მეოცე ადგილზე მყოფ ლ. შადურასთან, ე. რუბცოვას — თ. გოლოვეისა და ო. ანდრეევასთან, ტ. ზატულოვსკაიას — ო. ანდრეევასა და თ. ხუბაშვილთან, ნ. კოზნოვლიოვას — ნ. ალექსანდრიასა და ვ. ბორისენკოსთან.

ბუენოს აირესში გაიმართა მეჩვიდმეტე ტური. ნ. ალექსანდრია შავებით ეთამაშებოდა ვ. ფულს. 37-ე სვლაზე სრულიად თანაბარ პოზიციაში მეტოქენი ყაიმზე შეთანხმდნენ.

ამრიგად, 17 ტურის შემდეგ ნ. ალექსანდრიას 14 ქულა აქვს. 12 ქულა მოაგროვა ე. რუბცოვამ. ტ. ზატულოვსკაიასა და ნ. კოზნოვლიოვას 11,5 ქულა და ითვლება გადადებული პარტია აქვთ.

ბ. ბამრელაელი.

* * *

ხერასუნი: სსრ კავშირის ჩემპიონი ნ. ალექსანდრია საერთაშორისო ოსტატ ვ. რანიკუსთან შეხვედრისას.

ფოტო ს. თევზაძისა (საქდესის ფოტოქრონიკა).

ROGORA GANAWILDEBA MEDLEBI?

MOZRAOBA — SIJANSALIS SAWINDARI

HIPODINAMIA CVENI SAUKUNIS DAAVADEBAA

TANAMEDROVE EPOKASHI MECNIERULI AZROVNEBA DA AVTOMATIKIS GAMOCENA ADAMIANIS FIZIKURI SROMA DA MNISHVNELOVNADAC SHECVALA MISI CXOVREBAC.

MARTALOA, CEKNIERULMA PROGRESMA ADAMIANIS GAAMAVSUNA MZIME FIZIKURI SROMISAGAN, MAGRAMA AMAVE DROS MAN SHEKMNA YVELA PIROBA IMISATVIS, ROMI IGI KUNTURI MUSHAOBIS TVALSAZRISITAN GADASULIYO KAKLEBAD MOZRAV CXOVREBAZE. AMAN KI, TAVIS MXRIVI, GANAVAIRMA ROGORIC CALKEULI FIZIOLOGIURI SISTEMIS, ISE MTLIANI ORGANIZMIS E. W. HIPODINAMIAD GANVIGNDA.

HIPODINAMIA ANU HIPOKINEZIA ORGANIZMIS FIZIKURI AKTIVOBIS (MOZRAOBIS) DANAKLEBA, ROMELIC ZIANS IS RAODENOBAS, ROMELIC SEIZLEBA AMOISUNTOKOS ADAMIANSA DRMA SEISUNTKEBI SEMDEG), MISI NORMALURI SIDIDE 2.500-4.500 KUBURI SANTIMETRS UNDA UQRCIDES.

UKANASKNELI GAMOKVLEVEBI KI MIUTITEBENI, ROM FILTKEBIS SASICOCXLOI TKEVADOBIS TVALSAHCINOD SEMCIRDA DAKAVSIREBULIA GULIS KUNTIS INFARKTIS GANVITAREBASTAN, XOLO MXOLOD GULIS KUNTIS SUNTQIS APARATIS FUNKCIURI MDGOMAREOBAZE BEVRAD ARIS DAMOKIDEBULI GULSISISTEMIS KEMDOMUNARIANOBA DA PIRIQITI. UNDA AGINISHNOS, ROM, SAMWUXAROD, GULITAD DAAVADEBULI AVADMYOFOBA SEUWYAVLIS DROS XERI KIDEV KAKLEBI YURADEBDA ZOMBOBA SASUNTQI SISTEMIS FUNKCIURI GAMOVKVLEBAZE, RASAC ARA MARTO DIAGNOSTIKURI, ARAMED PROGNOSTIKURI ME-NISHVNELOBA AQVS.

CXOVELEBSHI CHATARebULI EKSPERIMENTEBIDAN DAMTKICDEBULNA, ROMI RADIACIULI SXIVEBIS SASICOCXLOIS DASXIVEBIS SEMDEG SICOCXLIS INFARKTI RIGSHI GADAIDEBODA (MAGALITAD IS RAODENOBA, ROMELIC SEIZLEBA AMOISUNTQOS ADAMIANSA DRMA SEISUNTQIS SEMDEG), MISI NORMALURI SIDIDE 2.500-4.500 KUBURI SANTIMETRS UNDA UQRCIDES.

UKANASKNELI GAMOKVLEVEBI KI MIUTITEBENI, ROM FILTKEBIS SASICOCXLOI TKEVADOBIS TVALSAHCINOD SEMCIRDA DAKAVSIREBULIA GULIS KUNTIS INFARKTIS GANVITAREBASTAN, XOLO MXOLOD GULIS KUNTIS SUNTQIS APARATIS FUNKCIURI MDGOMAREOBAZE BEVRAD ARIS DAMOKIDEBULI GULSISISTEMIS KEMDOMUNARIANOBA DA PIRIQITI. UNDA AGINISHNOS, ROM, SAMWUXAROD, GULITAD DAAVADEBULI AVADMYOFOBA SEUWYAVLIS DROS XERI KIDEV KAKLEBI YURADEBDA ZOMBOBA SASUNTQI SISTEMIS FUNKCIURI GAMOVKVLEBAZE, RASAC ARA MARTO DIAGNOSTIKURI, ARAMED PROGNOSTIKURI ME-NISHVNELOBA AQVS.

AQTIKURI CXOVRebis REJIMI DADGebiTAD MOZMDEBDA ADAMIANIS SASUNTQI SISTEMASHI. CVENI DAKVIRVebebiTAD MAGALI KURSebis IM STUDENTTA SHORIS, ROMELTAGAN 2-3 WELIA WYVETILI FIZIKURI VARJISHI, UKVE ASAKSHI AGRETVE AGINISHNebiA SASUNTQI SISTEMIS FUNKCIURI SEUSAZLEBLOBIS ISE MNISHVNELOVNebiT DAQVEITOBDA (ATEROSKLEROZI, DIABETI DA SXV.) GANVITARebis SAWINDARA.

DRO IT EPAXI ARAVIS AR EPAXebA, ROM ZINEG SISTEMATURAD EWEVA KUNTURI MUSHAOBAS (VARJISHI), ORGANIZMS AKAZebS MXIOR, PAIRITA DA WYLITA DA AMAVE DROS IQVAS HIPOKINESI DA MAGRE DIAGNOSTIKA, YOVELTVIS JANMRTELAD GRZNOBS TAVS.

SISTEMATURI FIZIKURI VARJISHI EWEVA GULIS KUNTIS (MIOKARDIUMIS) UJRELebSHI NUKLEINIS MJavis DA CILebis SINTezis GAZRDIERebas, RAC WARMOADGENS AUCILebeli SAZINE MASALas FIZIOLOGiURI SASIAMOVO STRUKTURULI CVLILebebis TEMPiT GADAGvaRebuli UJRedebis SEsaZlebeli.

SAMAMULO DA UCXOELI MKLEVARTA SHIRI DADASTENILA, ROM SISTEMATURI FIZIKURI VARJISHI AUCILebeli PIRobas WARMOADGENS ADAMIANISATVIS MTLIANI MISI CIXOVRebis MANZILZE. SIMCIRE DAKAVSIRebULIA GULIS KUNTIS, FILTKEBIS, GULIS, NERVULI SISTEMIS, SINAGANI SECRECIIS JANKVELebisa DA SXVA ORGANebis FUNKCIebis DAQVEITOBA ORGANIZMIS IZIORIANI PROCESEBIS — NIVTIERebebTA CVLILebis DARCevebis MIZEZI KHDebA. ESE AN SEMDEGMOSHI ADAMIANIS JANMRTELOBISATVIS METADE SASIAMOVO MRAVALI SXVAGVARad DAAVADebebi (ATEROSKLEROZI, DIABETI DA SXV.) GANVITARebis SAWINDARA.

DRES UFRO ARAVIS AR EPAXebA, ROM ZINEG SISTEMATURAD EWEVA KUNTURI MUSHAOBAS (VARJISHI), ORGANIZMSI AKAZebS MXIOR, PAIRITA DA WYLITA DA AMAVE DROS IQVAS HIPOKINESI DA MAGRE DIAGNOSTIKA, ARAMED PROGNOSTIKURI ME-NISHVNELOBA AQVS.

CXOVELebSHI CHATARebULI EKSPERIMENTebidan DAMtkicdebULNA, ROM RADIACIULI SXIVebis SASICOCXLOI DASXIVebis SEMdegi KUNTURI SAnkcIisMETRULI NIVTIERebis SEmcirebA 500 KUBURI SANTIMETRAMDE, ROMGORIC arIS FILTKEBIS SASICOCXLOI TKEVADOBA (PAIRIS IS RAODENOBA, ROMELIC SEIZLEBA AMOISUNTQOS ADAMIANSA DRMA SEISUNTQIS SEMDEG), MISI NORMALURI SIDIDE 2.500-4.500 KUBURI SANTIMETRS UNDA UQRCIDES.

UKANASKNELI GAMOKVLEVEBI KI MIUTITEBENI, ROM FILTKEBIS SASICOCXLOI TKEVADOBIS TVALSAHCINOD SEMCIRDA DAKAVSIRebULIA GULIS KUNTIS INFARKTIS GANVITARebASTAN, XOLO MXOLOD GULIS KUNTIS SUNTQIS APARATIS FUNKCIURI MDGOMAREOBAZE BEVRAD ARIS DAMOKIDEBULI GULSISISTEMIS KEMDOMUNARIANOBA DA PIRIQITI. UNDA AGINISHNOS, ROM, SAMWUXAROD, GULITAD DAAVADebULI AVADMYOFOBA SEUWYAVLIS DROS XERI KIDEV KAKLEBI YURADEBDA ZOMBOBA SASUNTQI SISTEMIS FUNKCIURI GAMOVKVLEBAZE, RASAC ARA MARTO DIAGNOSTIKURI, ARAMED PROGNOSTIKURI ME-NISHVNELOBA AQVS.

AQTIKURI CXOVRebis REJIMI DADGebiTAD MOZMDEBDA ADAMIANIS SASUNTQI SISTEMASHI. CVENI DAKVIRVebebiTAD MAGALI KURSebis IM STUDENTTA SHORIS, ROMELTAGAN 2-3 WELIA WYVETILI FIZIKURI VARJISHI, UKVE ASAKSHI AGRETVE AGINISHNebiA SASUNTQI SISTEMIS FUNKCIURI SEUSAZLEBLOBIS ISE MNISHVNELOVNebiT DAQVEITOBDA (ATEROSKLEROZI, DIABETI DA SXV.) GANVITARebis SAWINDARA.

DRES UFRO ARAVIS AR EPAXebA, ROM ZINEG SISTEMATURAD EWEVA KUNTURI MUSHAOBAS (VARJISHI), ORGANIZMSI AKAZebS MXIOR, PAIRITA DA WYLITA DA AMAVE DROS IQVAS HIPOKINESI DA MAGRE DIAGNOSTIKA, ARAMED PROGNOSTIKURI ME-NISHVNELOBA AQVS.

CXOVELebSHI CHATARebULI EKSPERIMENTebidan DAMtkicdebULNA, ROM RADIACIULI SXIVebis SASICOCXLOIS DASXIVebis SEMdegi KUNTURI SAnkcIisMETRULI NIVTIERebis SEmcirebA 500 KUBURI SANTIMETRAMDE, ROMGORIC arIS