გუშინ მოსკოვში მუშაობა დაამთავრა კოლმეურნეთა III საკავშირო ყრილობამ

პროლეტარებო ყველა ქვეყნისა, შეერთდით!

კომუნისტი

საქართველოს კომუნისტური პარტიის ცენტრალური კომიტეტის, საქართველოს სსრ უმაღლესი საბჭოსა და საქართველოს სსრ მინისტრთა საბჭოს ორგანო

КОМУНИСТИ — ОРГАН ЦК КП ГРУЗИИ, ВЕРХОВНОГО СОВЕТА ГРУЗИНСКОЙ ССР И СОВЕТА МИНИСТРОВ ГРУЗИНСКОЙ ССР

28 ნოემბერი პარასკევი 1969

ფასი 2 კაპ.

გამოცემის ნი-ე წელი

№ 277 (14577)

დადგენილება

კოლმეურნეთა მესამე სრულიად საკავშირო ყრილობისა

კოლმეურნეობის სანიმუშო წესდების შესახებ

კოლმეურნეთა მესამე სრულიად საკავშირო ყრილობა ადგენს:

1. მიღებულ იქნას „კოლმეურნეობის სანიმუშო წესდება".

2. რჩევა მიეცეთ კოლმეურნეობებს სანიმუშო წესდების საფუძველზე შეიმუშაონ თავიანთი კოლმეურნეობის წესდება და დაამტკიცონ კოლმეურნეთა საერთო კრებაზე.

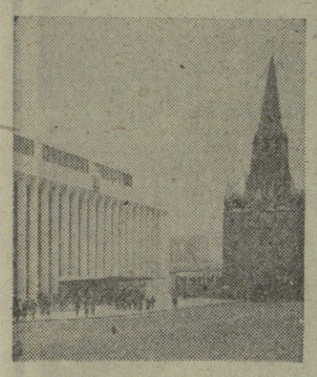

კოლმეურნეთა III სრულიად საკავშირო ყრილობის დელეგატების წერილი

საგბჭოთა კავშირის კომუნისტური პარტიის ცენტრალურ კომიტეტს, სსრ კავშირის უმაღლესი საგბჭოს პრეზიდიუმს, სსრ კავშირის მინისტრთა საგბჭოს

ჩვენ, კოლმეურნეთა მესამე სრულიად საკავშირო ყრილობის დელეგატები, მთელი მრავალმილიონიანი საბჭოთა გლეხობის სახელით მხურვალედ მივესალმებით ჩვენს მშობლიურ კომუნისტურ პარტიას და მის ლენინურ ცენტრალურ კომიტეტს, სსრ კავშირის უმაღლესი საბჭოს პრეზიდიუმსა და სსრ კავშირის მინისტრთა საბჭოს.

ჩვენ, ისევე როგორც სოფლის მეურნეობის ყველა მუშაკმა, გულითადი და დიდი მადლიერების გრძნობით აღვიქვით საკოლმეურნეო წყობილების მიღწევებისა და საბჭოთა გლეხობის თავდადებული შრომის მაღალი შეფასება, რომელიც მოცემულია პარტიის ცენტრალური კომიტეტის, სსრ კავშირის უმაღლესი საბჭოს პრეზიდიუმის, სსრ კავშირის მინისტრთა საბჭოს მისალმებაში.

ჩვენ აღვუთქვამთ პარტიასა და მთავრობას, რომ კოლმეურნე გლეხობა ყველაფერს იღონებს, რათა წლითიწლობით გაადიდოს თავისი წვლილი იმ დიდი ამოცანების გადაწყვეტაში, რომლებიც პარტიამ დასახა სოფლის მეურნეობის განვითარების დაჩქარებისათვის, კვების პროდუქტებზე ქვეყნის მოსახლეობის, ხოლო ნედლეულზე — მრეწველობის მზარდ მოთხოვნილებათა უფრო სრული დაკმაყოფილებისათვის.

როცა გონების თვალს ვავლებთ განვლილ გზას, ნათლად ვხედავთ, რაოდენ დიდი, ტიტანური შრომა გასწია ჩვენმა პარტიამ, მუშათა კლასმა და მშრომელმა გლეხობამ სოფლის მეურნეობის სოციალისტური გარდაქმნისათვის.

საკოლმეურნეო წყობილების შექმნასა და განმტკიცებას, ყოველივე საუკეთესოს ჩვენი გლეხის ბედში ვუკავშირებთ დიდი ლენინის სახელს. მან შექმნა და რევოლუციური ბრძოლების ქარცეცხლში გამოაწრთო მუშათა და გლეხთა ურყევები კავშირი — საბჭოთა საზოგადოების ეს მძლავრი ძალა. მან, ილიჩმა, შეიმუშავა კოოპერაციული გეგმა, რომელიც ახლობელი და ძვირფასი გახდა თვითეული გლეხისათვის.

კომუნისტთა პარტიამ, საბჭოთა ხელისუფლებამ სამუდამოდ გაათავისუფლა გლეხი ექსპლოატაციისაგან, ბნელ-უკუნი წყვდიადისა და გაჭირვებისაგან, გაიყვანა ეკონომიური, სოციალური და კულტურული პროგრესის ფართო გზაზე. პარტიის ხელმძღვანელობა ჩვენი ძალის, ჩვენი გამარჯვებების წყაროა, და პარტიას ვუძღვნით დღეს ყველაზე სანუკვარ გრძნობებს, გულითადი მადლობის ყველაზე გულწრფელ სიტყვებს.

შევჯერებით რა ჩვენს ყრილობაზე, შევაჯამეთ საკოლმეურნეო წყობილების შესანიშნავ გამარჯვებათა შედეგები. საკმარისია დღეს წარმოვიდგინოთ ძველი სოფელი, მოვიგონოთ წინანდელი გლეხური ცხოვრება, რომ კვლავ მთელი სიცხადით დავინახოთ, თუ რაოდენ ჭეშმარიტად ისტორიული საქმე იყო გლეხობისათვის სოფლის მეურნეობის კოლექტივიზაცია.

ჩვენი ცხოვრების საფუძველი გახდა სოციალისტური საკუთრება. წვრილი გაჩანაგებული გლეხური მეურნეობების ადგილას შეიქმნა მსხვილი მექანიზებული, მაღალსაქონლური საკოლმეურნეო წარმოება. წარსულს ჩაბარდა ის დრო, როცა კავი, ხის ფარცხი და ცელი იყო მიწათმოქმედების ძირითადი იარაღები. ახლა საკოლმეურნეო მიწდამუშავებლებში მუშაობს ასიათასობით ტრაქტორი, კომბაინი, ავტომობილი და სხვა თანამედროვე მანქანა.

ასრულებს რა ლენინის ანდერძს, საბჭოთა ხალხმა კომუნისტური პარტიის ხელმძღვანელობით მოახდინა კულტურული რევოლუცია. ძველი სოფელი თითქმის მთლიანად უწიგნური იყო. გავიდა წლები და სულ სხვა გახდა გლეხი. სოფლების მცხოვრებთ შესაძლებლობა მიეცათ ფართოდ დაეფიფქოდნენ საშუალო და უმაღლეს განათლებას, მეცნიერებისა და ტექნიკის, კულტურისა და ხელოვნების მიღწევებს. წინათ სოფელში ერთადერთი სპეციალისტი მჭედელი იყო. ახლა სოფლის მეურნეობაში ასიათასობით ტრაქტორისტი, კომბაინერი, შოფერი, მეძანქანე, მექანიკოსი, ელექტრიკოსი. განუზომლად გაიზარდა სოფლის მეურნეობის მაღალკვალიფიციურ სპეციალისტთა რიგები. ახლა სოფლად შრომობს სოფლის ინტელიგენციის უზარმაზარი არმია — მასწავლებლები, ექიმები, აგრონომები, ზოოტექნიკოსები, ინჟინრები, ეკონომისტები.

ჩვენი სამშობლოს ყველა კუთხეში სოფლის პეიზაჟის განუყოფელ ნაწილად იქცა ალაშენებანი. ამ წლების მანძილზე სოფლად აშენდა მილიონობით საცხოვრებელი სახლი, ათიათასობით კლუბი, კულტურის სახლი, ბიბლიოთეკა. თანამედროვე სოფელს უკვე ვეღარ წარმოვიდგენთ უელექტროფიდ, ურადიოდ, უტელევიზოდ, უტელეფონოდ. ყოველივე ეს სოფლად მომხდარი სოციალისტური გარდაქმნის შესანიშნავი ნაყოფია.

აღიზარდა ახალი გლეხი — კოლექტივისტი, კომუნისტური საზოგადოების აქტიური მშენებელი. ბევრ კოლმეურნეობაში მხარდამხარ, ძმებივით ცხოვრობენ და შრომობენ სხვადასხვა ეროვნების წარმომადგენლები. ძირეულად შეიცვალა გლეხის შრომის ხასიათი. იგი სულ უფრო მეტად უახლოვდება ინდუსტრიის მუშის შრომას. ყოველწლიურად იზრდება წარმოების ნოვატორთა, კომუნისტური შრომის დამკვრელთა რიცხვი. ჩვენი სოფლის მეურნეობის ისტორიაში ბრწყინვალე ფურცელი ჩაწერეს თავიანთი თავდადებული შრომით კოლმეურნე ქალებმა. კოლმეურნეთა შორის ათასობით სოციალისტური შრომის გმირია, ასიათასობით კაცი დაჯილდოებულია საბჭოთა კავშირის ორდენებითა და მედლებით.

ყოველი ჩვენგანი ხედავს, თუ როგორ ვითარდება წლითიწლობით საზოგადოებრივი წარმოება, მტკიცდება კოლმეურნეობათა ეკონომიკა, უმჯობესდება კოლმეურნეთა მატერიალური კეთილდღეობა.

საყოველთაო სახალხო განხილვის შემდეგ ჩვენმა ყრილობამ მიიღო კოლმეურნეობის ახალი სანიმუშო წესდება. ეს წესდება სოფლის საწარმოო ძალების შემდგომი განვითარების ფართო სარბიელს სახავს, იგი მოასწავებს ახალ ეტაპს საკოლმეურნეო წყობილების განვითარებაში. წესდებაში ზუსტად განსაზღვრულია კოლმეურნეობათა ძირითადი ამოცანები, კოლმეურნეთა უფლება-მოვალეობანი. ეჭვი არ არის, რომ ახალი წესდება უდიდეს როლს შეასრულებს საკოლმეურნეო წყობილების შემდგომ განვითარებასა და განმტკიცებაში.

პარტია და მთავრობა მოგვიწოდებენ მოკლე ვადებში ბევრად გადააჭარბოთ სასოფლო-სამეურნეო წარმოების ახლანდელ დონეს, მივაღწიოთ მისი განვითარების მაღალ და მყარ ტემპს.

უნდა ვაღიაროთ, რომ ზოგიერთი დიდმნიშვნელოვანი მაჩვენებლის მიხედვით ჩვენი კოლმეურნეობები ჯერ კიდევ ჩამორჩებიან ცხოვრების გაზრდილ მოთხოვნებს, ჯერ კიდევ სრულად ვერ იყენებენ არსებულ შინაგან რეზერვებს სოფლის მეურნეობის პროდუქტების წარმოების შემდგომი ზრდისა და შრომის ნაყოფიერების გადიდებისათვის. მთელ რიგ კოლმეურნეობებში ჯერ კიდევ ბევრი ხანდა ძირითადი სიმდიდრის — მიწის, აგრეთვე ტექნიკის, სასუქების, შრომითი და ფინანსური რესურსების გამოყენებაში. რიგიანად ვერ არის დაყენებული მეთესლეობისა და სანაშენე საქმე.

ჩვენ ყოველ. ღონეს ვიხმართ, რომ უფრო სწრაფად აღმოვფხვრათ ჩვენი მუშაობის ნაკლოვანებანი და ავამოქმედოთ საკოლმეურნეო წარმოების უზარმაზარი რეზერვები. სახელმწიფოს გულუხვი დახმარებით ჩვენ განუხრელად და თანამიმდევრულად განვახორციელებთ სოფლის მეურნეობის ტექნიკურ ხელახალ აღჭურვას, დაენერგავთ კომპლექსურ მექანიზაციას მინდვრებსა და ფერმებში, გავაფართოებთ მიწების ქიმიზაციასა და მელიორაციას, ყოველნაირად ავამაღლებთ მიწათმოქმედებისა და მეცხოველეობის კულტურას, რათა განუხრელად გავზარდოთ მინდვრების მოსავლიანობა და მეცხოველეობის პროდუქტიულობა, გავადიდოთ მარცვლეულის, ხორცის, რძის, მამრის, შაქრის ჭარხლის, კარტოფილის, ბოსტნეულისა და სხვა სასოფლო-სამეურნეო პროდუქტების წარმოება და სახელმწიფოსათვის მიყიდვა, გავაფართოოთ და გავაიაფოთ საკვების წარმოება.

ჩვენი მუდმივი ზრუნვის საგანი კვლავაც იქნება შრომის ნაყოფიერების ზრდა, სასოფლო-სამეურნეო პროდუქციის თვითღირებულების შემცირება და ხარისხის გაუმჯობესება, საზოგადოებრივი წარმოების რენტაბელობისა და ეფექტიანობის ამაღლება წარმოებაში მოწინავე გამოცდილების, მეცნიერების და ტექნიკის მიღწევების უფრო ფართოდ დანერგვის საფუძველზე.

ჩვენ გვესმის, რომ საკოლმეურნეო წარმოების შემდგომი განვითარება, სოფლის მშრომელთა ცხოვრების გაუმჯობესება, ქალაქსა და სოფელს შორის ზღვარის მოშლა წარმოუდგენელია საწარმოო, სანიმაო და კულტურულ-საყოფაცხოვრებო მშენებლობის ყოველნაირი გაფართოების გარეშე. ამიტომ ჩვენ კვლავაც გავაფართოვებთ მშენებლობას სოფლად, ბეჯითად შევეწმნით მშენებელთა მუდმივ კადრებს, განვავითარებთ ადგილობრივი საშენი მასალების წარმოებას, რათა თვითეული სოფელი, სტანიცა, აული, ყიშლაღი უფრო კეთილმოწყობილი და ლამაზი გახდეს.

ჩვენ შეგებული გვაქვს, რომ კოლმეურნე თავისი საზოგადოებრივი კოლექტიური წარმოების ბატონ-პატრონია. მაგრამ ბატონ-პატრონობა მარტო იმას როდი ნიშნავს, რომ გქონდეს ახალი წესდებით მინიჭებული დიდი უფლებები, არამედ ზუსტად უნდა ასრულებდე კიდეც მოვალეობას კოლმეურნეობისა და სახელმწიფოს წინაშე. ახალი სანიმუშო წესდების მიღება კიდევ უფრო განვითარებს კოლმეურნეთა საზოგადოებრივი და პირადი ინტერესებს, შრომის მატერიალური და მორალური სტიმულების სწორად შეხამების ლენინური პრინციპებს. თვითეული კოლმეურნის ვალია იზრუნოს მშობლიური კოლმეურნეობის აყვავებისათვის, განუხრელად დაიცვას წესდება, კეთილსინდისიერად იშრომოს საზოგადოებრივ მეურნეობაში, განამტკიცოს შრომის დისციპლინა, გაუფრთხილდეს, დაიცვას და გამრავლოს სოციალისტური საკუთრება. საზოგადოებრივი მეურნეობის განუხრელი აღმავლობა სოფლის მშრომელთა კეთილდღეობის შემდგომი ზრდის საფუძველია.

ჩვენი კოლმეურნეობების მომავალი ახალგაზრდობის, მამათა, რევოლუციური ხაქმის განმგრძობთა ხელშია. სოფლის ქალიშვილებსა და ვაჟუკებს საქმიანობის ფართო ასპარეზი აქვთ. სოფელს სჭირდება მექანიზატორთა, მეცხოველეთა, აგრონომთა, ზოოტექნიკოსთა, აგროქიმიკოსთა, მელიორატორთა, მშენებელთა, ეკონომისტთა და სხვა სპეციალისტთა კვალიფიციური კადრები, რომლებმაც წინ უნდა ნახსნონ სოფლის საწარმოო ძალები და მისი კულტურა. მჩქეფარე ენერგიით აღსავსე ახალგაზრდობას, რომელსაც სწყურია ცოდნა, ესწრაფვის ყოველივე ახალს, აქვს თავისი ძალების გამოყენების სარბიელი. ჩვენ ყველა პირობას შევაქმნით იმისათვის, რომ სოფლის ახალგაზრდობა დაეუფლოს მეცნიერებასა და ტექნიკას, ნაყოფიერად იშრომოს მინდვრებსა და ფერმებში, აშენოს თავისი ცხოვრება და ყოფა ისე, როგორც გვიანდერძა დიდმა ლენინმა.

ჩვენ განსაკუთრებული ქმაყოფილებით აღვნიშნავთ, რომ წარმატებით ხორციელდება ლენინური პარტიის კურსი — სოფლის საწარმოო ძალების ყოველნაირი აღმავლობის, მთელი სასოფლო-სამეურნეო წარმოების ზრდის ტემპის დაჩქარების კურსი, რომელიც განსაზღვრეს პარტიის XXIII ყრილობისა და ცენტრალური კომიტეტის პლენუმების გადაწყვეტილებებმა.

კოლმეურნეთა სრულიად საკავშირო ყრილობის მოწვევა, კოლმეურნეობის ახალი წესდების მიღება მოწმობს პარტიისა და მთავრობის თანამიმდევრულ და დაუცხრომელ ზრუნვას საბჭოთა გლეხობისათვის, საკოლმეურნეო წყობილების, როგორც ჩვენი სოციალისტური საზოგადოების განუყოფელი ნაწილის განვითარებისათვის.

პარტიისა და მთავრობის ზრუნვის პასუხად კოლმეურნეები საბჭოთა მეურნეობების მუშაკებთან და სოფლის ყველა მშრომელთან ერთად, პარტიაო ორგანიზაციათა ხელმძღვანელობით კიდევ უფრო მაღლა ასწევენ ჩვენი სოფლის მეურნეობის ახალი წარმატებებისათვის სოციალისტური შეჯიბრების დროშას, ღირსეულად შეხვდებიან ღირსშესანიშნავ თარიღს — ვ. ი. ლენინის დაბადების 100 წლისთავს. ჩვენ ყველაფერს ვიღონებთ, რომ ახალი, უფრო მაღალი საწარმოო მიღწევებით აღვნიშნოთ ლენინის იუბილე — წარმატებით დავამთავროთ წლევანდელი სასოფლო-სამეურნეო წელი, ორგანიზებულად გამოვაზამთროთ პირუტყვი, მოვიწიოთ მომავალ წელს უხვი მოსავალი, არათუ მთლიანად, არამედ გადაჭარბებითაც შეავსრულოთ სოფლის მეურნეობის პროდუქტების წარმოებისა და დამზადების გეგმები.

კოლმეურნეთა მესამე სრულიად საკავშირო ყრილობა აღუთქვამს პარტიასა და მთავრობას, რომ საბჭოთა გლეხობა მუშათა კლასის, მთელი საბჭოთა ხალხის მხარდამხარ კიდევ უფრო მჭიდროდ შეკავშირდება პარტიის ლენინური ცენტრალური კომიტეტის გარშემო და ლენინის დიადი დროშით ილის წინ, ახალი გამარჯვებებისაკენ კომუნიზმის მშენებლობაში.

გაუმარჯოს ჩვენს საყვარელ სამშობლოს — საბჭოთა სოციალისტური რესპუბლიკების კავშირს — ჩვენი ქვეყნის ხალხთა მეგობრობისა და ბედნიერების ბურჯს!

დე, განმტკიცდეს და აყვავდეს მუშათა კლასისა და კოლმეურნე გლეხობის კავშირი — საბჭოთა სოციალისტური სახელმწიფოს ურღვევი საფუძველი!

გაუმარჯოს საბჭოთა კავშირის კომუნისტურ პარტიას, დიდი ლენინის პარტიას, ყველა ჩვენი გამარჯვების სულისჩამდგმელსა და ორგანიზატორს!

კოლმეურნეთა მესამე სრულიად საკავშირო ყრილობა

საინფორმაციო ცნობა

კოლმეურნეთა მესამე სრულიად საკავშირო ყრილობის სხდომათა შესახებ

1969 წლის 27 ნოემბერს მუშაობას განაგრძობდა კოლმეურნეთა მესამე სრულიად საკავშირო ყრილობა.

დილის სხდომა გაიხსნა ამურის ოლქის კოლმეურნეობა „პრიამურიეს" თავმჯდომარის, სოციალისტური შრომის გმირის ამხ. მ. მ. სტუანიკოვის თავმჯდომარეობით.

კოლმეურნეობის ახალი სანიმუშო წესდების შესახებ მოხსენების გამო გამართულ კამათში გამოვიდნენ ამხანაგები: მ. ორაზმურადოვი — თურქმენეთის სსრ ლენინის სახელობის კოლმეურნეობის თავმჯდომარე, ა. ბ. იბრამოვი — ბაშკირეთის ასსრ კოლმეურნეობა „პრავდის" აგრონომი, მ. მ. ტიაშელნიკოვი — სრულიად საკავშირო ალკკ ცენტრალური კომიტეტის პირველი მდივანი, მ. პ. ოტსმანი — ესტონეთის სსრ კოლმეურნეობა „სიპრუსის" მექანიზატორი, სოციალისტური შრომის გმირი, ი. ი. შუმაკოვი — ალტაის მხარის კოლმეურნეობა „როსიის" თავმჯდომარე, სოციალისტური შრომის გმირი, მ. ა. შოლოხოვი — მწერალი.

ყრილობას მიესალმნენ მონღოლეთის სახალხო რესპუბლიკის სასოფლო-სამეურნეო გაერთიანებათა კავშირის უმაღლესი საბჭოს თავმჯდომარე ამხ. ლ. რინჩინი, პოლონეთის სახალხო რესპუბლიკის სოფლის მეურნეობის მინისტრი ამხ. მ. იაბლონსკი, რუმინეთის სოციალისტური რესპუბლიკის საწარმოო სასოფლო-სამეურნეო კოოპერატივების ეროვნული კავშირის თავმჯდომარე ამხ. მ. ვილ

ლენინის მიერ ნაჩვენები გზით

ყრილობის დარგაზიდან

ეროვნული ბიბლიოთეკა

26 ნოემბერს ყრილობის საღამოს სხდომას თავმჯდომარეობდა ორგზის სოციალისტური შრომის გმირი, ხარკოვის ოლქის ორკონიკიძის სახელობის კოლმეურნეობის თავმჯდომარე **გ. ს. მოგილჩენკო.**

პირველს სიტყვა ეძლევა ყირგიზეთის სსრ კოლმეურნეობა „პობედის“ უფროს მწყემს **ჯ. სარიევს.** ჩვენს ხალხს, თქვა მან, აქვს ტრადიცია: მამიდან შვილზე გადადის მწყემსის პროფესია. ჩემი პაპა და მამა შთამომავლობით მწყემსები იყვნენ. მაგრამ თავის ფარებს კი არა, არამედ ბაის ფარებს მწყემსავდნენ. მაშინ მწყემსებს არა ჰქონიათ არც სახლი და არც ნამდვილი იურტა—ცხოვრობდნენ კარვებში, სულ მუდამ გაჭირვების გახიდიდნენ.

სამუდამოდ ჩაბარდა წარსულს ის დრო. ბედნიერი ვარ, რომ ვცხოვრობ ჩვენს შესანიშნავ საბჭოთა ქვეყანაში, სადაც ყველაფერი კეთდება ადამიანისათვის. ჩვენში ადამიანი არასოდეს არა რჩება მარტოდ. არც ლხინში და არც მწუხარებაში. ომში დაიღუპა მამაჩემი. დედაჩემს ხუთი დავრჩით. თვითონ განსაჯეთ. ამხანაგებო, რა მოგვვიდოდა რევოლუციამდელ დროში. საბჭოთა ხელისუფლების დროს, საკოლმეურნეო წყობილებაში თვითეულმა ჩვენგანმა იპოვა ცხოვრების გზა, აირჩია სამშვაო სურვილისამებრ. მწყემსი გაეხდი და გამაყოს ჩემი პროფესიით. საშუალოდ ამ ბოლო სამ წელიწადში ყოველ ას ცხვარზე ვიღებ 137 ბატკანს. სულ კი ამ წლების მანძილზე ჩემს ხელში გაიარა ორი ათასზე მეტმა ბატკანმა.

ჩვენი კოლმეურნეობა, ისევე როგორც ჩუს ხეობის ყველა სხვა კოლმეურნეობა, — მრავალდარგოვანი მეურნეობაა, რომელსაც მექანიზაციის მაღალი დონე აქვს. ერთ-ერთი წამყვანი დარგია მეცხვარეობა. ფერმებში არის 20 ათასზე მეტი ცხვარი — იმდენი, რამდენიც 25 წლის წინათ ჰყავდა რაიონის 47 კოლმეურნეობას. ამასთანავე, წინათ ვამენებდით უხეშმატყლიან ცხვარს, ახლა ჩუს ხეობის ყველა მეურნეობაში ვამენებთ ყირგიზული ნახევატყლიანი ჯიშის ცხვარს.

წლითიწლობით მტკიცდება კოლმეურნეობის ეკონომიკა, მასთან ერთად უმჯობესდება ხალხის ცხოვრება. შეიდი რომელ სახლშიაც გნებავთ — იქ სრული დოვლათი სუფევს. ყველა დაბაში არის ელექტრონა, სახლებში გაზის ქურები. გაზის ქურებს ნახავთ არა მარტო კოლმეურნეთა სახლებში, არამედ მწყემსთა ბინებშიც — მაღალმთიანეთში. ახლა რესპუბლიკაში თითქმის არ არის ისეთი ადგილი, სადაც გაყვანილი არ იყოს კარგი გზები.

საკოლმეურნეო წყობილებამ, თქვა მან, ძირეულად შეცვალა ჩვენი ცხოვრება. და ყველაფრისთვის, რითაც ძლიერნი და მდიდრები ვართ, გულთადი მადლობა დიდი ლენინის პარტიას. ჩვენ, ყირგიზი მეცხოველენი, ამ ზრუნვას ვუპასუხებთ შეუპოვარი შრომით, სოფლის მეურნეობის პროდუქციის წარმოების ზედიდებით.

ტრიბუნაზეა ვლადიმირის ოლქის კოლმეურნეობა „ბოლშევიკის თავმჯდომარე, სოციალისტური შრომის გმირი **ა. ვ. გორშკოვი.** კოლმეურნეთა მესამე სრულიად საკავშირო ყრილობა ყველა ჩვენგანისათვის შთამბეჭდავი, სასიხარულო და ღირსშესანიშნავი მოვლენაა, აღნიშნა ორატორმა. ყრილობის მოწვევა ემთხვევა სასოფლო-სამეურნეო წარმოების საკოლმეურნეო ორგანიზაციაზე გლეხობის მასობრივი გადასვლის დაწყების 40 წლისთავს. ამხანაგ ლ. ი. ბრეჟნევის სიტყვაში, ამხ. ფ. ს. პოლიანსკის მოხსენებაში დიდი დამაჯერებლობითაა ნაჩვენები, თუ რა უდიდესი, ტიტანური მუშაობა გასწია ჩვენმა პარტიამ ლენინის კოოპერაციული გეგმის განხორციელებისათვის.

ჩვენი კოლმეურნეობის ისტორიაში, სადაც უცვლელად ვმუშაობ თავმჯდომარედ უკვე ორმოცდამეოთე წელია, თვალსაჩინოდ აისახა ეს რევოლუციური ცვლილებანი. ჩვენი კოლმეურნეობა შექმნა ღარიბ გლეხთა ჯგუფმა მეშჩერის დაბლობის სიღრმეში. ცუღლებთა და ბარებით შეიარაღებული პირველი კოლმეურნეები აისიდან დაისამდე ჩეხავდნენ ტყეებს, ამრობდნენ დაჭაობებულ მიწებს. სახელმწიფოს დახმარებით დავძლიეთ გაჭირვება და მოკლე დროში შევქმენით მსხვილი კოლექტიური მეურნეობა.

ახლა კოლმეურნეობა უკვლის 14 ათასზე მეტ ჰექტარ მიწას. ნიადაგი ჭეშმარიტია. მაგრამ მინდურებში მყარ მოსავალს ვიწვეთ: საშუალოდ 24 ცენტნერ მარცვლეულს, 250 ცენტნერზე მეტ კარტოფილს, 350 ცენტნერზე მეტ ბოსტნეულს ჰექტარზე. ჩვენ გვაქვს განვითარებული მეცხოველეობა.

პირველი კოლმეურნეები ოცნებობდნენ სოფელი გარდაექმნათ სოციალისტურ ყაიდაზე, კოლმეურნეთა ყოფა დაეახლოებინათ ქალაქის ცხოვრების პირობებისათვის. ახლა ეს ოცნება სინამდვილე ხდება. მეტნელ სახლებში არის ყველა პირობა: წყალსადენი, ცხელი წყალი, კანალიზაცია, ორთქლის გათბობა, ბუნებრივი გაზი. გლეხთა ყოფა-ცხოვრებაში დამკვიდრდა ტელეფონი, რადიო, ტელევიზორი.

ამ ბოლო წლების ახალშენებათა შორის არის ავტომატური სატელეფონო სადგური, აგრონომიული და ზოოტექნიკური კულტურის სახლი ნიადაგისა და აგრონომიის ლაბორატორიით, ორი სკოლა-ინტერნატი, სამავშვო კომბინატი, სასტუმრო, სასადილო, ექვსი მაღაზია. ვაშენებთ საკოლმეურნეო სანატორიუმებს სამკურნალო კაბინეტებით და კოლმეურნეთა კიდევ უფრო მოხერხებულ სახლებს.

ჩვენმა ყრილობამ, თქვა შემდეგ ა. ვ. გორშკოვმა, უნდა მიიღოს დიდი პოლიტიკური მნიშვნელობის დოკუმენტი — კოლმეურნეობის ახალი სანიმუშო წესდება. მე ემონაწილეობდი ახალი წესდების პროექტის შემმუშავებელ კომისიაში. როგორც ამ კომისიის წევრმა, ხაზი უნდა გავუსვა, რომ პროექტი ასახავს კოლმეურნე გლეხობის ფიქრებსა და ინტერესებს, საკოლმეურნეო ცხოვრების ყველა მხარეს, შეესაბამება კომუნისტური მშენებლობას ამოცანებს.

ახალი სანიმუშო წესდების პროექტი შრავალი წლის კოლექტიური შემოქმედების ნაყოფია. წესდების შემადგენისათვის ბეჭითად შრომობდა პარტიული და საბჭოთა ორგანოების, მეცნიერთა, სოფლის მეურნეობის სპეციალისტთა, ეკონომისტთა და იურისტთა წარმომადგენლების დიდი ჯგუფი. წესდების პროექტში ისახა ათასობით წინადადება, რჩევა და სურვილი. ეს დოკუმენტი გამოხატავს ყოველივე ახალსა და მოწინავეს, რაც საკოლმეურნეო მშენებლობის ცხოვრებამ და პრაქტიკამ წარმოშვა. ამავე დროს იგი გვიჩვენებს პერსპექტივას, განსაზღვრავს სოფლის საწარმოო ძალების შემდგომი განვითარების, კოლმეურნეობათა ახალი აყვავების, კოლმეურნეთა ცხოვრების გაუმჯობესების, კომუნიზმის მშენებლობაში მათი სულ უფრო აქტიური მონაწილეობის გზას.

ამხანაგებო, გადაჭარბებული არ იქნება, თუ ვიტყვით, რომ ამ დოკუმენტის თვითეული კარი, თვითეული პუნქტი განმსჭვალულია საკოლმეურნეო წყობილების — საბჭოთა ხელისუფლების უდიდესი მონაპოვრის განმტკიცებისათვის ზრუნვით.

კოლმეურნეობა გლეხობისათვის მართლაც რომ კომუნიზმის ნამდვილი სკოლა გახდა, როგორც ეს განსაზღვრულია ახალი წესდების პროექტში. ახლა შეგვიძლია სიამაყით და გაბედულად ვთქვათ, რომ დიდი ვ. ი. ლენინის ანდერძი ღირსეულად ხორციელდება, რომ საკოლმეურნეო წყობილება საბჭოთა საზოგადოების გაუყოფელი ნაწილია, იგი ერთგულად ემსახურებოდა და კვლავაც ემსახურება კომუნისტური მშენებლობის საქმეს.

ლენინის კოოპერაციული გეგმა, სოფლებისა და ყიმლაყების სოციალისტური გარდაქმნის გეგმა, თქვა ტაჯიკეთის სსრ კოლმეურნეობა „კომუნიზმის“ თავმჯდომარემ **მ. მახმუდოვმა,** — ეს არის ერთადერთი გზა, რომელსაც შეეძლო გაეხალვინნა და გაანახლა კიდევ ჩვენი მხარე და ჩვენი გლეხობის მთელი ცხოვრება.

ორატორი ლაპარაკობს თავის კოლმეურნეობაზე, რომელიც ტაჯიკეთის სამხრეთით ვახშის ხეობაში მდებარეობს. რევოლუციამდე ეს იყო თითქმის დაუსახლებელი უდაბნო მხარე. მხოლოდ საბჭოთა ხელისუფლების წლებში მორწყვის გამოყენებით მოკლე ვადაში სიცოცხლე დაუბრუნდა მიწებს. ახლა ვახშის ხეობა ქვეყნის უძერესესი ნაზბოკოიანი ბამბის წარმოების ძირითადი ბაზაა. აქ ყოველწლიურად აწარმოებენ ათეულ ათასობით მაღალხარისხოვან კრაველს, ისობით ტონა აბრეშუმის პარკს, მილიონობით ციტრუსოვანთა ნაყოფს, ბევრ ხილსა და ყურძენს, რძესა და ხორცს. ვახშის ხეობა ახლა საცდელი მინდორიცაა, სადაც იბადება მუშამბების მოწინავე აგროტექნიკური ხერხები, იქმნება ახალი ჯიშის სასოფლო-სამეურნეო კულტურები.

ვახშის სარწყავი სისტემის მშენებლობა პირველი ხუთწლედის ერთ-ერთი უდიდესი სიორიგაცეო მშენებლობა იყო. მოგვიანებით ეს მუშაობა რესპუბლიკაში კიდევ უფრო ფართოდ გაიშალა.

დღეს ტაჯიკეთის ველებს ჰკენენს ათასობით საირიგაციო სარწყავი არხი. რესპუბლიკას ახლა აქვს 500 ათას ჰექტარზე მეტი სარწყავი მიწა. ეს უდიდესი სიმდიდრეა.

ლენინდ ილიას-ძე ბრეჟნევის სიტყვებმა მიწისადმი დამოკიდებულების შესახებ, მიწისადმი სიყვარულის შესახებ დიდად ალაფთო ჩვენი გული, თქვა დელეგატმა. ყირიღობის მონაწილეებს აღვუთქვამ, რომ ჩვენ, მხვნელ-მთესველები, ყოველ ღონეს ვიხმართ, რათა მთლიანად გამოვიყენოთ თვითეული ჰექტარი სახნავი, განუწყვეტლივ სრულვყოთ სარწყავი მიწათმოქმედება.

მძლავრ წყალსამეურნეო მშენებლობას ჩვენ, ტაჯიკები, ვახორციელებთ დიდი რუსი და სხვა მრძე ხალხების დახმარებითა და მხარდაჭერით. დიდი ძალა — მეგობრობა და ძმური ურთიერთდახმარება დაგვეხმარა გაგვეჭრა მთები, წყალი ავვეყვანა ასობით მეტრ სიმაღლეზე მდინარეთა დონიდან, მოგვერწყა მოცდენილი მიწები. სწორედ ეს დიდი ძალა გვეხმარება წარმატებით ვაშენოთ ახალი ბედნიერი ცხოვრება. ჩვენი ხალხი მუდამ იყო და კვლავაც ერთგული იქნება ბრძნული ლენინური ანდერძისა — დღითი დღე გავითარებდეთ და განვამტკიცებდეთ ჩვენს მეგობრობას, ჩვენს ინტერნაციონალურ სოლიდარობას — სოციალიზმის უდიდეს მონაპოვრებს. ჩვენი ზრდის თვითეული საფეხური, თვითეული წინგადადგმული ნაბიჯი — ეს არის კომუნისტური პარტიის სიბრძნისა და ნების განხორციელება, ლენინური ეროვნული პოლიტიკის გამარჯვება.

მ. მახმუდოვი შეეხო პასუხსაგებ ამოცანებს, რომლებიც მომავალში უნდა გადაწყვიტონ კოლმეურნეობებმა. დელეგატის აზრით, სწორია საკითხის დასმა კოლმეურნეთა სრულიად საკავშირო საბჭოს შექმნის შესახებ. ცხოვრება, პრაქტიკა გვიკარნახებს, რომ ასეთი ორგანო კოლმეურნეობებს სჭირდებათ. ორატორი გამოთქვამს თვალ რიგ წინადადებებს, რომ გადიდდეს კიდული იარაღების წარმოება მინდვრის სამუშაოების მექანიზაციისათვის, განსაკუთრებით მიწასასთხრელი მანქანების წარმოება, რომ მიზანშეწონილია გადიდდეს საშრობ-საწმენდი საამქროების სიმძლავრე სახელმწიფო დამამზადებელ პუნქტებში.

მიწის მშრომელებზე ყოველდღიური ყურადღებისა და ზრუნვისათვის კომუნისტურ პარტიას, მის ლენინურ ცენტრალურ კომიტეტს სომხეთის კოლმეურნე გლეხობის სახელით დიდი მადლობა მოახსენა XVIII პარტყრილობის სახელობის კოლმეურნეობის ფერმის გამგემ, ზოოტექნიკოსმა **ა. გ. ბეკნაზარიანმა.**

ჩვენ, სოფლის მშრომელები, თქვა დელეგატმა, კოლმეურნეთა მესამე სრულიად საკავშირო ყრილობაზე შეეგებიდეთ ლენინურ შესანიშნავ დღეებში, როცა მთელი საბჭოთა ხალხი მზარდი პოლიტიკური და შრომითი აქტივობის ვითარებაში ეგებება კომუნისტური პარტიისა და საბჭოთა სახელმწიფოს დამაარსებლის ვლადიმერ ილიას-ძე ლენინის დაბადების 100 წლისთავს. დიდი ლენინის სახელთან დაკავშირებულია სოფლის სოციალისტური რეკონსტრუქცია. ლენინის მიერ შემუშავებული კოოპერაციული გეგმა გლეხთა მრავალმილიონიანი მასების ნათელი გზა გახდა.

ლენინური კოოპერაციული გეგმა, ბანხორციელებამ და საკოლმეურნეო წყობილების გამარჯვებამ ძირეულად გარდაქმნეს სომხური სოფლის სახე, ხაზგასმით აღნიშნა ამხ. ბეკნაზარიანმა. სომხეთის გლეხობამ მუშათა კლასის დახმარებით, ლენინური პარტიის ხელმძღვანელობით, საბჭოთა კავშირის ხალხთა ძმურ ოჯახში დაძლია საუკუნოვანი ჩაგვრირებულობა, დაიდგა სოციალისტური განვითარების გზას, შეძლებული და ბედნიერი ცხოვრების გზას.

შემდეგ დელეგატმა აღნიშნა, თუ როგორ შეიცვალა სომხური სოფელი. წვრილი ინდივიდუალური მეურნეობების ნაცვლად რესპუბლიკაში შექმნილია თანამედროვე მაღალმექანიზებული მეურნეობანი, რომლებიც წარმოებას მეცნიერულ საფუძვლებზე ეწევიან. ძველი თიხატკეპნილი სოფლები შეიცვალა ლამაზი და კეთილმოწყობილი სოფლებით და ქალაქებით, რომლებსაც კულტურულ-საყოფაცხოვრებო ობიექტები აქვთ.

სოფელში გაიზარდა ახალი ადამიანი. ძირეულად შეიცვალა მისი კულტურული დონე, გაფართოვდა მისი სულიერი სამყარო. დღეს ყოველი შესამე კაცი სომხურ სოფელში სწავლობს.

ამხ. ბეკნაზარიანმა ხაზგასმით აღნიშნა, რომ სომხეთის სოფლის მშრომელებმა, რომლებიც ახორციელებენ პარტიის XXIII ყრილობისა და სკკპ ცენტრალური კომიტეტის მომდევნო პლენუმების გადაწყვეტილებებს სოფლის მეურნეობის საკითხებზე, უკანასკნელი წლების მანძილზე ახალი წარმატებანი მოიპოვეს ყველა სასოფლო-სამეურნეო პროდუქტის წარმოების გადიდებაში. წელს, მაგალითად, მოვიწიეთ ყურძნის რეკორდული მოსავალი. საშუალო მოსავლიანობამ ჰექტარზე დაახლოებით 100 ცენტნერი შეადგინა. ვადაზე ადრე მესრულდა სახელმწიფოსათვის მარცვლეულის, ხორცის, რძის, ყურძნის, ბოსტნეულის, ბაღჩეულის მიყიდვის წლიური დავალება.

თავის სიტყვაში სომხეთის სსრ სოფლის მშრომელთა წარმომადგენელმა გამოთქვა მთელი რიგი წინადადებანი. მისი აზრით, მეტი საჭიროა, რომ უახლოეს დროში გადაიჭრას სამთო მიწათმოქმედების შრომატევადი პროცესების მექანიზაციისათვის მანქანების წარმოების საკითხი. ჩვენი აზრით, თქვა მან, თუ მხედველობაში არ მივიღებთ ცალკეულ მეურნეობებს, მეცხოველეობის მექანიზაცია კვლავ დაბალ დონეზეა. მეცხოველეთა შრომის შემსუბუქება, მისი მწარმოებლობის ამაღლება, მეცხოველობის პროდუქტების თვითღირებულების განუხრელი შემცირება დაბეჯითებით მოითხოვს ისეთი მანქანების შექმნის, წარმოებისა და დანერგვის დაჩქარებას, რომლებიც უზრუნველყოფენ მეცხოველეობის კომპლექსურ მექანიზაციას.

ორატორმა განაცხადა, რომ სომხეთში ყველგან ფართოდ განიხილეს კოლმეურნეობის ახალი სანიმუშო წესდების პროექტი. ამ განხილვის დროს გამოითქვა ბევრი შენიშვნა, წინადადება და დამატება, რომლებიც განვიზოგადეთ და წარვუდგინეთ ამ ყრილობის მოსამზადებელ და მომწყობ კომისიას.

ჩვენი ქვეყნის მეცნიერნი, თქვა ყრილობის ტრიბუნიდან საბჭოთა კავშირის ვ. ი. ლენინის სახელობის სოფლის მეურნეობის მეცნიერებათა აკადემიის პრეზიდენტმა **ა. ა. ლობანოვმა,** დარწმუნებული არიან, რომ კოლმეურნეობის ახალი სანიმუშო წესდების პროექტი ხელს შეუწყობს სოფლის მეურნეობაში შემდგომ მეცნიერულ-ტექნიკურ პროგრესს. მეცნიერნი მთელ თავიანთ ცოდნასა და აზრებს ახლა ახმარენ იმას, რომ დაჩქარონ სასოფლო-სამეურნეო წარმოების ყველაზე უფრო ეფექტიანი ტექნოლოგიების შემუშავება, დაეხმარონ სოფლის მშრომელებს უფრო სწრაფად გამოიყენონ მეცნიერების, ტექნიკისა და მოწინავე გამოცდილების მიღწევები მინდვრებსა და ფერმებში.

კოლმეურნეობებისა და საბჭოთა მეურნეობების წარმატებათი განვითარების უმნიშვნელოვანესი პირობაა, ხაზი გაუსვა საბჭოთა კავშირის ვ. ი. ლენინის სახელობის სოფლის მეურნეობის მეცნიერებათა აკადემიის პრეზიდენტმა, მთელი ჩვენი ხალხის მუდმივი ზრუნვა ჩვენი ქვეყნის მიწის სიმდიდრეთა შენარჩუნებისა და გამრავლებისათვის, მიწების დაცვისათვის, გაუქმობესებისა და ნაყოფიერების გადიდებისათვის. ეს ჩვენი დროის უდიდესი სახელმწიფოებრივი პრობლემაა.

მეცნიერებამ შეიმუშავა ეროზიისაგან ნიადაგთა დაცვის ეფექტიანი საშუალებანი. ბევრ მათგანს უკვე ფართოდ იყენებენ. მაგალითად, ჩრდილოეთ ყაზახეთისა და დასავლეთ ციმბირის რაიონებში ინერგება ბელტის გადაუბრუნებლად ნიადაგის დამუშავება, როცა ნიადაგის ზედაპირზე ტოვებენ ნაფვერალს. ეს თავიდან გვაცილებს ეროზიული პროცესების წარმოშობას და უზრუნველყოფს ტენის დაგროვებას ნიადაგში და ამის შედეგად უზრუნველყოფს მოსავლის დიდ სტაბილურობას. მიმდინარე წელს ასეთი სისტემა გამოიყენეს 14 მილიონ-ჰექტარზე მეტ ფართობზე. მისმა დანერგვამ მოგვცა დამატებით სამ ცენტნერამდე მარცვალი ჰექტარზე. დიდი მნიშვნელოვანი ენერგია ნიადაგების ეფექტიანი დაცვის პრობლემას ჩრდილოეთ კავკასიის, უკრაინის, ვოლგისპირეთის ველზე ოიოროვ-ში და ცენტრალურ-შავმიწანიდაგიანი ზონის ზოგიერთ სხვა ოლქში.

მიწის რაციონალურად გამოყენებაში, თქვა ორატორმა, დიდი როლი უნდა შეასრულონ მეურნეობის მართვის მეცნიერულად დასაბუთებულმა სისტემებმა ქვეყნის ძირითადი ბუნებრივ-ეკონომიური ზონების მიხედვით, რომლებიც ამ ბოლო წლებში შეიმუშავეს სსრ კავშირის სოფლის მეურნეობის სანინისტრომ, საბჭოთა კავშირის ვ. ი. ლენინის სახელობის სოფლის მეურნეობის მეცნიერებათა აკადემიის სამეცნიერო-კვლევითმა დაწესებულებებმა.

მარცვლეულისა და სხვა კულტურების მოსავლიანობის გადიდების მნიშვნელოვანი რეზერვია მაღალპროდუქტიული ჯიშების უფრო სრულად გამოყენება. ამ ბოლო წლებში შეიქმნა ახალი ძვირფასი ჯიშები, რომლებსაც ახლა გადასცემენ წარმოებას, — ესენი არის სამშიდოგომო ხორცის ჯიშები „ავრორა“, „კაკასიელი“, „საიუბილეო“, „ოდესური — 51“ და სხვ. ისინი მოსავლიანობით 7-12 ცენტნერით აღემატებიან „უფეხო-1“-ს. მარტო ასეთი ჯიშების ყველგან გამოყენების გზით ქვეყანას შეუძლია მიიღოს დამატებით 1,5 მილიარდ ფუთამდე მარცვალი. მაგრამ მათი მნიშვნელოვანი თვისებები შეიძლება ყველაზე უფრო სრულად გამოვლინდეს მხოლოდ მაშინ, თუ კარგადაა ორგანიზებული მეთესლეობა და დაცულია ჯიშობრივი აგროტექნიკა.

საკოლმეურნეო წარმოების განვითარებაში დიდ როლს შეასრულებს წესდების პროექტის მე-16 მუხლი, თქვა ა. ა. ლობანოვმა. ამ მუხლით გათვალისწინებულია, რომ კოლმეურნეობის ვამგეობა და ყველა წევრი ვალდებულებას ეისრულობენ უზრუნველყონ წარმოების რაციონალური გაძღოლა ინტენსიფიკაციისა და სპეციალიზაციის, იმ დარგების უპირატესი განვითარების გზით, რომლებისთვისაც არის საუკეთესო ბუნებრივ-ეკონომიური პირობები. განსაკუთრებით საჭიროა წარმოების სპეციალიზაცია და კონცენტრაცია მეცხოველეობაში, რომელიც საშუალებას გვაძლევს დავნერგოთ წარმოების სამრეწველო მეთოდებზე დამყარებული პროგრესული ტექნოლოგია.

მიწათმოქმედებისა და მეცხოველეობის თანამიმდევრული ინტენსიფიკაციის პირობებში, თქვა შემდეგ ჯ. პ. ლობანოვმა, უეღრესად იზრდება სოფლის მეურნეობის სპეციალისტთა როლი. ახლა განსაკუთრებით საჭიროა სოფლის მშრომელთა სპეციალური ცოდნის შემდგომი ამაღლება. რომლებმაც უნდა მართონ რთული მანქანები, ტექნოლოგიური პროცესები, აითვისონ სოფლის მეურნეობის მეცნიერების უახლესი მიღწევები და გამოიყენონ წარმოებაში. კოლმეურნეობის ახალი წესდება ქმნის ფართო შესაძლებლობებს სოფლის მეურნეობაში მეცნიერულ-ტექნიკური პროგრესის შემდგომი დაჩქარებისათვის, სასოფლო-სამეურნეო წარმოების ეფექტიანობის ამაღლებისათვის, სოფლად სოციალურ-ეკონომიური ურთიერთობების სრულყოფისათვის, ქალაქსა და სოფელს შორის განსხვავების ალმოფხვრისათვის.

სოფლის მეურნეობის დარგში მომუშავე მეცნიერთა დიდი არმიის სახელით, სოფლის მეურნეობის მეცნიერებათა აკადემიის პრეზიდენტმა ჩვენი პარტიის ლენინურ ცენტრალურ კომიტეტს, საბჭოთა მთავრობას, ყრილობის დელეგატებს აღუთქვა, რომ მეცნიერნი კვლავაც მთელ თავიანთ ძალ-ღონეს, გამოცდილებასა და ცოდნას მოახმარენ სოციალისტური სოფლის მეურნეობის საწარმოო ძალების შემდგომი განვითარების საქმეს, ჩვენს ქვეყანაში კომუნიზმის მშენებლობის საქმეს.

ყირილობათა სასახლის დარბაზში გაისმა დაფიონის ხმა. მოწოდება „ისმინეთ ყველამ!“ შეცვალა ხალისიანმა პიონერულმა სიმღერამ. იმავე წუთს ფართოდ გაუღეს კარი ყრილობის ყველაზე ხორჩ სტუმრებს — პიონერებს. უფრო გაანათა, უფრო გაახალისა დარბაზი ბავშვების ღიმილმა, თეთრმა კოფოტებმა და ხალათებმა, წითელმა ყელსახვევებმა.

ექვსი ათასი დელეგატი და სტუმარი ფეხზე ადგა, მხურვალედ ტაშს უკრავდა ნორჩ ლენინელებს, რომლებმაც მიწის მუშათა ყრილობას გადასცეს მხურვალე პიონერული სალამი.

აღფრთოვანებული, მხურვალე სიტყვებით პიონერებმა გამოხატეს უდიდესი პატივისცემა, გულითადი მადლობა ყველა კოლმეურნისადმი მათი გმირული შრომისათვის.

და კვლავ დარბაზში შემოიჭრა სიმღერა, რომელსაც კარგად იცნობს საბჭოთა ადამიანების რამდენიმე თაობა „კოცონებად აგიზგიზდით, ლუკრო ღამეებო“, მარად ახალგაზრდა — ჩვენი პიონერიის სიმღერა.

გამოდის კოლმეურნეთა მესამე სრულიად საკავშირო ყრილობაზე მოწვეული ალი ლენინგრადის მეთაური, კუბის რესპუბლიკის წვრილ მიწათმოქმედთა ეროვნული ასოციაციის სახელით გადასცა სარეკომენდაციო ბარბაზში გაისმის ხანგრძლივი ტაში.

27 ნოემბერს კოლმეურნეთა მესამე სრულიად საკავშირო ყრილობა მუშაობას განაგრძობს.

კოლმეურნე გლეხობის ცხოვრებისა და შრომის კანონი უწოდეს კოლმეურნეთა მესამე სრულიად საკავშირო ყრილობაზე გამოსულებმა კოლმეურნეობის ახალ სანიმუშო წესდებას. მათ ხაზი გაუსვეს, რომ ამ დოკუმენტმა უდიდესი როლი შეასრულა რესპუბლიკის სოფლის მეურნეობის შემდგომ აღმავლობასა და საკოლმეურნეო წყობილების განვითარებაში.

ჩვენი სამშობლოს სხვადასხვა ხალხის წარმომადგენლებმა განსაკუთრებით აღნიშნეს ის ფაქტი, რომ წესდების პროექტი შემუშავდა ქვეყნის ფართო საზოგადოებრიობის, უზენაესს ყოველსა თვით კოლმეურნეთა კოლექტიური მონაწილეობით.

ბოსტანდაბმა აღუთქვეს კომუნისტურ პარტიას, მის ცენტრალურ კომიტეტს, რომ ლენინის იდეების ერთგული საბჭოთა გლეხობა კვლავაც ერთს ლენინის მიერ ნაჩვენებ გზით კომუნიზმის ახალი გამარჯვებებისაკენ.

27 ნოემბერს კრემლის ყრილობათა სასახლეში მუშაობას განაგრძობდა კოლმეურნეთა მესამე სრულიად საკავშირო ყრილობა.

დამსწრენი მქუხარე ტაშით შეხვდნენ ამხანაგებს **ლ. ი. ბრეჟნევს, გ. ი. ვორონოვს, ა. პ. კირილენკოს, ა. ნ. კოსიგინს, კ. ტ. მაზურაოვს, ა. ი. პელშეს, ნ. ვ. პოდგორნინს, დ. ს. პოლიანსკის მ. ა. სუსლოვს, ა. ნ. შელეპინს, პ. ე. შელესტს, პ. ნ. დემიჩევს, დ. ა. კუნაევს, პ. მ. მაშეროვს, ვ. პ. მჟავანაძეს, დ. თ. უსტინოვს, ვ. ვ. შჩერბიცკის, ი. ვ. კაპიტონოვს, კ. თ. კატუშევს, ო. დ. კულაკოვს, ბ. ნ. პონომარიოვსა** და ყრილობის პრეზიდიუმის სხვა წევრებს.

დიდის სხდომაზე ამოქრის ოლქის კოლმეურნეობა „პრიამურიეს“ თავმჯდომარის, სოციალისტური შრომის გმირის **მ. მ. სტუპნიკოვის** თავმჯდომარეობით გრძელდებოდა კამათი კოლმეურნეობის ახალი სანიმუშო წესდების შესახებ მოხსენების გამო.

პირველმა აიღო სიტყვა თურქმენეთის სსრ ლენინის სახელობის კოლმეურნეობის თავმჯდომარემ, სსრ კავშირის უმაღლესი საბჭოს დეპუტატმა **მ. ორაზმურადოვმა,** მან ხაზი გაუსვა, რომ ამხანაგ ლ. ი. ბრეჟნევის სიტყვაში ღრმად და ყოველმხრივაა გაანალიზებული ის უდიდესი მუშაობა, რომელიც კომუნისტურმა პარტიამ, მუშათა კლასმა და გლეხობამ გასწიეს სოფლის მეურნეობის გარდაქმნისა და სოციალიზმის დამკვიდრებისათვის. პარტიის ცენტრალური კომიტეტის გენერალური მდივნის გამოსვლაში, თქვა ორატორმა, მკაფიოდ და დამაჯერებლადაა ნაჩვენები სოფლად მომხდარი ცვლილებანი. განზოგადებულია საკოლმეურნეო მშენებლობის გამოცდილება და დასახულია ახალი ამოცანები, რომლებიც გამომდინარეობენ სკკპ პროგრამიდან, პარტიის XXIII ყრილობისა და ცენტრალური კომიტეტის პლენუმების გადაწყვეტილებებიდან. სასოფლო-სამეურნეო წარმოების შემდგომი აღმავლობის შესახებ.

ახორციელებენ რა ლენინის კოოპერაციულ გეგმას, თურქმენეთის სსრ, ისევე როგორც მთელი ქვეყნის კოლმეურნეობებმა განვლეს დიდი და სახელოვანი გზა, გახაკახა მ. ორაზმურადოვმა. ველეთ მეურნეობათა გაერთიანების უმარტივესი ფორმიდან ისინი გადაიქცნენ მსხვილ სოციალისტურ სასოფლო-სამეურნეო საწარმოებად. ეს იყო ძნელი აღსელა. კოლმეურნეობები ვითარდებოდნენ და მტკიცდებოდნენ გაფთრებულ კლასობრივ ბრძოლაში. საკოლმეურნეო წყობილების მონაპოვრები და გამარჯვება რესპუბლიკაში შესაძლებელი გახდა მუშათა კლასის, და უწინარეს ყოვლისა რუსეთის მუშათა კლასის მუდმივი დახმარების მეოხებით. ხალხთა მეგობრობა ის ძალა იყო, რომელსაც ეყრდნობოდნენ თურქმენი გლეხები და მოკლე დროში შეძლეს საუკუნოვანი ჩამორჩენის დაძლევა და ბედნიერი ცხოვრების აშენება.

საბჭოთა ხელისუფლების წლების მანძილზე თურქმენეთი გადაიქცა მსხვილ ბამბეულის ბაზად. შარშან რესპუბლიკაში დამზადდა 712 ათასი ტონა ხამი ბამბა, რაც ათჯერ მეტია, ვიდრე რევოლუციამდელ დროში. თურქმენეთის კოლმეურნეობები ქვეყანას აძლევენ აგრეთვე კრაველს, აბრეშუმის პარკს, ბოსტნეულს, ბაღჩეულ კულტურებსა და სხვა პროდუქტებს. ახლა მათ ვაწარმოებთ უფრო მეტს, ვიდრე წინათ. ვ. ი. ლენინის დაბადების 100 წლისთვის ღირსეულად შეხვედრისათვის გაშლილ სოციალისტურ შეჯიბრებაში, თქვა შემდეგ ორატორმა, რესპუბლიკამ მოიპოვა ახალი შესანიშნავი შედეგები. მიმდინარე წლის რთული ამინდის პირობებში თურქმენეთის სოფლის მეურნეობის მშრომელებმა ზოგიერს ბამბის კარგი ნოსავალი და ვადამდე, შეასრულეს ბამბის დამზადების სახელმწიფო გეგმა. ხუთწლედის ოთხ წელიწადში სახელმწიფოს მივყიდეთ 2.680 ათასი ტონა ხამი ბამბა. ეს 200 ათასი ტონით მეტია, ვიდრე გათვალისწინებული იყო სახელმწიფოსთვის მიგვეყიდა მთელ ხუთწლედში. ხუთწლედის ბოლომდე გადაწყდა სახელმწიფოს მიეყიდოთ დამატებით სულ ცოტა 1 მილიონი ტონა თურქმენული ბამბა.

ამხ. მ. ორაზმურადოვმა შემდეგ ილაპარაკა თავისი კოლმეურნეობის საქმიანობისა და ცხოვრების, შესახებ, იმის შესახებ, თუ რა უდიდესი როლი შეასრულა რესპუბლიკის ეკონომიკის შემდგომი აყვავებისათვის ყარაყუმის არხმა, რომელმაც სიცოცხლე მთაბერა ნაყოფიერი მიწების დიდი მასივების მქონე ვრცელ მხარეს. ახლა არხის ზონაში მოგვყავს რესპუბლიკაში წარმოებული ბამბის 40 პროცენტზე მეტი, აგრეთვე ბევრი მარცვალი, ბოსტნეული, ბაღჩეული და სხვა კულტურები. ორატორმა მოიყვანა ასეთი მაგალითი, თუ 1959 წელს რესპუბლიკის ტაჯიკის რაიონი აწარმოებდა 3,5 ათას ტონა ბამბას, ყარაყუმის წყლის მიღების შემდეგ იგი ახლა ყოველწლიურად იძლევა 50 ათას ტონაზე მეტ ბამბას.

თურქმენეთის დელეგატთა დავალებით მ. ორაზმურადოვმა ქხარ დაუჭირა კოლმეურნეობის ახალი სანიმუშო წესდების პროექტის დამტკიცებას. მისი აზრით, იგი შეესაბამება საკოლმეურნეო ცხოვრების ყველა მოთხოვნას და სოფლის მშრომელებს ახალი საგ. ძალებს დასახავს ვლადიმერ ილიას-ძე ლენინის დაბადების 100 წლისთავის შეხვედრის ღონისძიებათა უდიდესი გეგმა. ჩვენ ყოველთვის ღირსეულად პატივს ვცემთ ლენინს და ყველა იმათ, ვინც შესაძლებელი გახადა, რომ დედამიწის ძნიშვნელოვან ნ

ᲛᲡᲝᲤᲚᲘᲝ ᲓᲦᲔ

ᲙᲝᲚᲛᲔᲣᲠᲜᲔᲗᲐ III ᲡᲠᲣᲚᲘᲐᲓ ᲡᲐᲙᲐᲕᲨᲘᲠᲝ ᲧᲠᲘᲚᲝᲑᲐ

ᲚᲔᲜᲘᲜᲘᲡ ᲛᲘᲔᲠ ᲜᲐᲩᲕᲔᲜᲔᲑᲘ ᲒᲖᲘᲗ

(ᲑᲐᲒᲠᲫᲔᲚᲔᲑᲐ)

ᲛᲔᲛᲐᲛᲣᲚᲔᲑᲘᲡ ᲒᲐᲜᲐᲬᲧᲘᲡᲘᲐ. ᲑᲐᲨᲙᲘᲠᲔᲗᲘᲡ ᲓᲔᲚᲔᲒᲐᲪᲘᲐ ᲛᲮᲣᲠᲕᲐᲚᲔᲓ ᲣᲤᲚᲘᲡ ᲛᲮᲐᲠᲡ ᲓᲐ ᲘᲬᲧᲝᲜᲑᲡ ᲙᲝᲚᲛᲔᲣᲠᲜᲝᲑᲘᲡ ᲐᲮᲐᲚᲘ ᲡᲐᲜᲐᲛᲣᲨᲝ ᲬᲘᲡᲓᲔᲑᲘᲡ ᲞᲠᲝᲒᲠᲐᲛᲘᲡ ᲨᲔᲡᲐᲮᲔᲑ.

ᲙᲝᲛᲙᲐᲕᲨᲘᲠᲘᲡ ᲧᲝᲕᲔᲚᲗᲕᲘᲡ ᲗᲐᲕᲘᲡ ᲬᲛᲘᲓᲐᲗᲐ ᲬᲛᲘᲓᲐ ᲙᲐᲛᲓᲐ ᲛᲘᲐᲩᲜᲓᲐ ᲡᲐᲙᲝᲛᲔᲣᲠᲜᲝ ᲛᲨᲠᲔᲜᲑᲚᲝᲑᲐᲨᲘ ᲛᲝᲜᲬᲘᲚᲝᲑᲐ, ᲗᲥᲐ ᲡᲠᲣᲚᲘᲐᲓ ᲡᲐᲙᲐᲕᲨᲘᲠᲘ ᲙᲝᲚᲥᲘᲡ ᲛᲝᲜᲬᲘᲚᲝᲑᲐ ᲓᲐ ᲙᲝᲚᲛᲔᲣᲠᲜᲔᲑᲘᲡ ᲛᲔᲪᲐᲓᲘᲜᲝᲑᲐ ᲛᲝᲛᲐᲖᲛᲐᲠᲐ ᲡᲐᲡᲝᲤᲚᲝ-ᲡᲐᲛᲔᲣᲠᲜᲝ ᲬᲐᲠᲛᲝᲔᲑᲘᲡ ᲡᲐᲙᲘᲗᲮᲔᲑᲘᲗ ᲣᲑᲜᲔᲑᲘᲡ. ᲚᲔᲜᲘᲜᲘᲡ ᲙᲝᲛᲙᲐᲕᲨᲘᲠᲘᲡ ᲓᲘᲓᲘ ᲔᲜᲗᲣᲖᲘᲐᲖᲛᲘᲗ ᲰᲙᲘᲓᲔᲑᲓᲐ ᲛᲘᲡᲘ ᲬᲘᲜᲐᲨᲔ ᲡᲐᲜᲐᲛᲣᲨᲝ ᲬᲘᲡᲓᲔᲑᲘᲡ ᲛᲐᲦᲐᲚᲘ ᲙᲣᲚᲢᲣᲠᲘᲡᲗᲕᲘᲡ ᲑᲠᲫᲝᲚᲐ ᲓᲐ ᲐᲮᲚᲐ ᲕᲘᲠᲐᲕᲘᲡ ᲕᲔᲠ ᲓᲐᲗᲕᲚᲘᲗ. ᲐᲮᲚᲐ ᲣᲧᲝᲛᲓᲐᲘᲜᲔᲑᲘᲗᲝᲛᲔ ᲛᲐᲠᲪᲮᲜᲘᲗ ᲓᲐᲛᲐᲚᲣᲚᲘ ᲐᲠᲘᲡ ᲔᲡᲢᲝᲜᲔᲗᲘᲡ ᲙᲝᲛᲙᲐᲕᲨᲘᲠᲘᲡ ᲒᲐᲜᲘᲗᲚᲔᲑᲐ. ᲛᲔᲝᲠᲔ ᲛᲡᲝᲤᲚᲘᲝ ᲛᲘᲜᲐᲛᲓᲔ ᲩᲕᲔᲜ ᲒᲕᲥᲝᲜᲓᲐ ᲛᲐᲒᲐᲚᲘᲗᲘ ᲡᲐᲛᲬᲘᲜᲐᲡᲬᲐᲠᲝᲓ ᲩᲕᲔᲜᲘ ᲙᲝᲚᲛᲔᲣᲠᲜᲔᲑᲘᲡ ᲛᲔᲪᲐᲓᲘᲜᲝᲑᲐ ᲛᲝᲰᲛᲐᲓᲘᲜᲐ ᲡᲐᲡᲝᲤᲚᲝ-ᲡᲐᲛᲔᲣᲠᲜᲝ ᲬᲐᲠᲛᲝᲔᲑᲘᲡ ᲞᲠᲝᲒᲠᲐᲛᲘᲡ ᲨᲔᲛᲣᲨᲐᲕᲔᲑᲐ ᲓᲐ ᲛᲘᲣᲗᲘᲗᲔᲑᲡ ᲩᲕᲔᲜᲘ ᲙᲝᲚᲛᲔᲣᲠᲜᲔᲑᲘᲡ ᲛᲔᲪᲐᲓᲘᲜᲝᲑᲘᲡ ᲛᲐᲒᲐᲚᲘᲗᲘᲗᲘᲗ.

ᲛᲘᲬᲘᲡᲐᲓᲛᲘ ᲛᲖᲠᲣᲕᲔᲚᲘ ᲓᲐᲛᲝᲙᲘᲓᲔᲑᲣᲚᲔᲑᲘᲡ ᲞᲠᲝᲑᲚᲔᲛᲐ ᲔᲠᲗ-ᲔᲠᲗᲘ ᲣᲗᲘᲠᲗᲘᲡ ᲛᲘᲜᲓᲘᲗ ᲒᲐᲛᲮᲓᲐᲠᲘ ᲙᲐᲕᲨᲘᲠᲘᲡ ᲪᲮᲝᲕᲠᲔᲑᲐᲨᲘ. ᲒᲐᲖᲗᲝ ᲙᲘᲗᲮᲕᲐ ᲡᲐᲛᲮᲠᲘᲗᲘ ᲓᲐ ᲛᲣᲨᲐᲝᲑᲐ. ᲠᲔᲡᲞᲣᲑᲚᲘᲙᲐᲨᲘ ᲙᲝᲚᲛᲔᲣᲠᲜᲝ ᲛᲨᲠᲔᲜᲑᲚᲝᲑᲘᲡ ᲬᲚᲘᲡ ᲒᲐᲜᲛᲐᲕᲚᲝᲑᲐᲨᲘ ᲩᲕᲔᲜᲘ ᲙᲝᲚᲛᲔᲣᲠᲜᲔᲑᲘᲡ ᲛᲔᲪᲐᲓᲘᲜᲝᲑᲘᲡ ᲛᲐᲒᲐᲚᲘᲗᲘᲗᲘᲗ.

ᲙᲝᲛᲙᲐᲕᲨᲘᲠᲘᲡ ᲧᲝᲕᲔᲚᲗᲕᲘᲡ ᲗᲐᲕᲘᲡ ᲬᲛᲘᲓᲐᲗᲐ ᲬᲛᲘᲓᲐ ᲙᲐᲛᲓᲐ ᲛᲘᲐᲩᲜᲓᲐ ᲔᲚᲘᲜᲘᲡ ᲜᲐᲗᲣᲠᲘ. ᲘᲡᲘᲜᲘ ᲜᲐᲛᲣᲚᲘ ᲛᲘᲢᲧᲕᲔᲚᲔᲑᲔᲜ ᲘᲛ ᲗᲘᲗᲘᲡ ᲓᲐᲛᲬᲘᲠᲔᲑᲘ ᲓᲐᲛᲬᲘᲠᲔᲑᲘ ᲓᲐᲒᲠᲩᲔᲚᲘᲐᲜᲘ. ᲛᲔ, ᲔᲠᲗ-ᲔᲠᲗᲘᲡ ᲞᲘᲠᲕᲔᲚᲘ, ᲓᲐᲕᲐᲛᲗᲐᲕᲠᲔ ᲩᲔᲛᲘ ᲛᲔᲒᲝᲑᲠᲔᲑᲘ ᲛᲐᲒᲘᲡᲢᲠᲘᲡ ᲓᲐᲛᲬᲘᲠᲔᲑᲘ ᲓᲐ ᲛᲘᲣᲗᲘᲗᲔᲑᲓᲜᲘ ᲩᲔᲛᲘ ᲛᲔᲒᲝᲑᲠᲔᲑᲘᲡ ᲛᲘᲡᲐᲛᲐᲠᲗᲘ ᲛᲘᲜᲓᲘᲗ ᲒᲐᲛᲮᲓᲐᲠᲘ ᲙᲐᲕᲨᲘᲠᲘᲡ ᲪᲮᲝᲕᲠᲔᲑᲐᲨᲘ. ᲒᲐᲖᲗᲝ ᲡᲘᲗᲧᲕᲐ ᲡᲐᲛᲮᲠᲘᲗᲘ ᲓᲐ ᲛᲣᲨᲐᲝᲑᲐ. ᲠᲔᲡᲞᲣᲑᲚᲘᲙᲐᲨᲘ ᲙᲝᲚᲛᲔᲣᲠᲜᲝ ᲛᲨᲠᲔᲜᲑᲚᲝᲑᲘᲡ ᲬᲚᲘᲡ ᲒᲐᲜᲛᲐᲕᲚᲝᲑᲐᲨᲘ ᲩᲕᲔᲜᲘ ᲙᲝᲚᲛᲔᲣᲠᲜᲔᲑᲘᲡ ᲛᲔᲪᲐᲓᲘᲜᲝᲑᲘᲡ ᲛᲐᲒᲐᲚᲘᲗᲘᲗᲘᲗ. ᲛᲔᲝᲠᲔ ᲛᲡᲝᲤᲚᲘᲝ ᲛᲘᲜᲐᲛᲓᲔ ᲩᲕᲔᲜ ᲒᲕᲥᲝᲜᲓᲐ ᲛᲐᲒᲐᲚᲘᲗᲘ ᲡᲐᲛᲬᲘᲜᲐᲡᲬᲐᲠᲝᲓ ᲩᲕᲔᲜᲘ ᲙᲝᲚᲛᲔᲣᲠᲜᲔᲑᲘᲡ ᲛᲔᲪᲐᲓᲘᲜᲝᲑᲘᲡ ᲛᲐᲒᲐᲚᲘᲗᲘᲗᲘᲗ.

ᲛᲘᲬᲘᲡᲐᲓᲛᲘ ᲛᲖᲠᲣᲕᲔᲚᲘ ᲓᲐᲛᲝᲙᲘᲓᲔᲑᲣᲚᲔᲑᲘᲡ ᲞᲠᲝᲑᲚᲔᲛᲔᲑᲘᲡ ᲔᲠᲗ-ᲔᲠᲗᲘ ᲓᲘᲓᲘ ᲞᲝᲚᲘᲢᲘᲙᲣᲠᲘ ᲛᲝᲕᲚᲔᲜᲐᲐ ᲩᲕᲔᲜᲘ ᲡᲐᲑᲭᲝᲗᲐ ᲙᲐᲕᲨᲘᲠᲘᲡ ᲪᲮᲝᲕᲠᲔᲑᲐᲨᲘ. ᲒᲐᲖᲗᲝ ᲙᲘᲗᲮᲕᲐ ᲡᲐᲛᲮᲠᲘᲗᲘ ᲓᲐ ᲛᲣᲨᲐᲝᲑᲐ. ᲩᲕᲔᲜᲘ ᲛᲘᲜᲓᲠᲘᲗᲔᲑᲘᲡᲐᲪ ᲕᲔᲠ ᲘᲪᲜᲝᲗ. ᲘᲡᲘᲜᲘ ᲒᲐᲮᲓᲜᲔᲚ ᲕᲘᲪᲘᲡᲐ, ᲛᲔ, ᲔᲠᲗ-ᲔᲠᲗᲘ ᲞᲘᲠᲕᲔᲚᲘ, ᲓᲐᲕᲐᲛᲗᲐᲕᲠᲔ ᲩᲔᲛᲘ ᲛᲔᲒᲝᲑᲠᲔᲑᲘ ᲛᲐᲒᲘᲡᲢᲠᲘᲡ ᲓᲐᲛᲬᲘᲠᲔᲑᲘ ᲓᲐ ᲛᲘᲣᲗᲘᲗᲔᲑᲓᲜᲘ ᲩᲔᲛᲘ ᲛᲔᲒᲝᲑᲠᲔᲑᲘ ᲛᲘᲡᲐᲛᲐᲠᲗᲘ ᲛᲘᲜᲓᲘᲗ ᲒᲐᲛᲮᲓᲐᲠᲘ

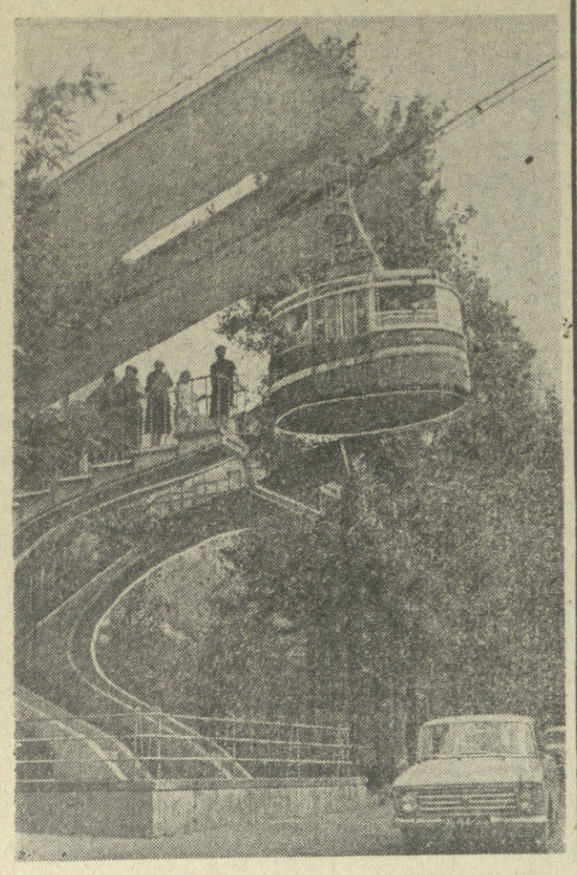

ქართული მარგანეცის ქალაქს — ჭიათურას სამართლიანად უწოდებენ საბაგირო გზების ქალაქს.

მარტო ერთმა, სამგზავრო საბაგირო გზამ, რომელიც ქალაქის ცენტრს მის აღმოსავლეთ რაიონთან აერთებს, უკვე გადაიყვანა ერთი მილიონი ადამიანი.

სურათზე: სამგზავრო საბაგირო გზა ჭიათურის ცენტრში.

ფოტო ბ. მაჭაჭარიანისა (საქდესის ფოტოქრონიკა).

მსოფლიოს ჩემპიონის აზრით

ჭადრაკი

ამას წინათ მსოფლიოს ჩემპიონმა ბ. სპასკიმ მეტად საინტერესო ინტერვიუ მისცა იუგოსლავიელ ჟურნალისტს ბ. კაშიჩს.

დასაწყისში ბ. სპასკიმ განაცხადა, რომ პალმა-დე-მალიორკას ტურნირის დამთავრების შემდეგ სამ თვეს დაისვენებს. აპრილში იგი ბრაზილიას მონაწილეობა მიიღოს სსრ კავშირისა და „დანარჩენი მსოფლიოს" მატჩში, ხოლო შემდეგ შესაძლოა ითამაშოს „მშვიდობის ტურნირში", ზაგრებში.

— ფიქრობთ თუ არა ახალ მატჩზე მსოფლიოს პირველობაზე? ვინ შეიძლება იყოს თქვენი მეტოქე?

— ყველაზე სახიფათო მეტოქეებად მე ვთვლი პეტროსიანსა და ფიშერს. პეტროსიანმა შეიმუშავა სახიფათო, დახვეწილი ტაქტიკა. იგი, ეტყობა, ჩვენი დროის ყველაზე ნიჭიერი მოჭადრაკეა. მაგრამ ცოტა ზანტი გახდა, რადგან ყველაფერს მიაღწია. პეტროსიანი პარტიას იწყებს, როგორც ერავი, მაგრამ რაგორც კი მისი მომენტი დგება, ვეფხვად იქცევა ხოლმე. ბევრს პეტროსიანის სტილი უინტერესოდ მიაჩნია, მაგრამ ექს-ჩემპიონს დიდი ცოდნა აქვს, ღრმად ესმის პოზიცია. თუმცა ჯერ ცნობილი არ არის გამოიჩენს თუ არა იგი სათანადო შეუპოვრობას პრეტენდენტთა მატჩებში. თუ მან შეძლო ყველა დაბრკოლების გადალახვა, მაშინ მეტისმეტად სახიფათო გახდება მსოფლიოს ჩემპიონობისათვის ბრძოლაში.

ფიშერი, შესაძლოა, ისე საშიში არ არის. ბობი არ გახლავთ ახალი კაპაბლანკა, იგი მიამიტია თამაშშიც და ცხოვრებაშიც. სექტემბერში მე და ბოტვინიკი ერთად ვისვენებდით, ფიშერის პარტიებს ვსწავლობდით. ყველა მისი იდეა სწორხაზოვანია, ნათელია და მათი გამოცნობა ადვილია.

— რას ფიქრობთ კორჩნოიზე, რომელმაც ამდენ დიდ ტურნირში გაიმარჯვა?

— კორჩნოი, ჩემი აზრით, არასაკმაოდ რაციონალურია. იგი ყველა პარტიაში მოგებაზე თამაშობს, ფიქრობს, რომ 25 წლისაა, სინამდვილეში კი 38 წელი შეუსრულდა. ასეთ ტაქტიკას გარდუვალად მივყავართ როგორც ზავარდნების, ისე აღმავლობისაკენ. წარმოშობს არათანაბარ თამაშს, არასტაბილურობას. ასეთი აღმფრენა საკმარისია ერთი დიდი ტურნირის მოსაგებად და არა მატჩების სერიაში გასამარჯვებლად, რომლებიც მეტად მომქანცველი, ძალის გამომცლელია. კორჩნოი ამას არ ითვალისწინებს. მატჩის შემდეგ საჭიროა დაისვენო, დროებით ჩამოსცილდე ჭადრაკს. მე ეს გავიგე ტალინში მატჩის შემდეგ. უდრტვინად გადაქანცული ვიყავი, ცხოვრებაში საჭიროა რაციონალური იყო, წინ იყურებოდე... კორჩნოის ასე არ შეუძლია, მასში ემოციები სჭარბობენ.

— რას ფიქრობთ სხვებზე — ლარსენზე, სმისლოვზე?

— ლარსენს თანაბარი შედეგები როდი აქვს. ამასთან მისი თამაშის სტილიც მეტისმეტად სარისკოა. სმისლოვს, ეტყობა, მეტჯერ აღარ შეუძლია გმირობის ჩადენა. ჭადრაკში წარმატებები ასაკის პარალელურია. ყოველ შემთხვევაში, ყველაზე დიდ წარმატებას მოპაოკაკი აღწევს დაახლოებით 30 წლის ასაკში. ამიტომ პეტროსიანი სავსებით მართალია. როდესაც ესოდენი შეშფოთებით ლაპარაკობს თავის ასაკზე. მიც არა ვარ დარწმუნებული, რომ ჩემი 32 წლის მიუხედავად უკვე არ დაებერდ ჭადრაკისათვის. მომავალი მატჩისათვის მე დამშვიდდება. სულ ცოტა, 5-თვიანი მზადება მაინც.

— შეძლებს თუ ვერა ლეგენდარული ტალი ოქვლავინდელ სიმაღლეზე ასვლას?

— ტალი ვერ შეძლებს ოქვლავ იბრწყინოს, რადგან მისი ცხოვრება მეტად მოუწყობელია.

ოქროს ფართან

უმაღლესი ლიგის კალათბურთელ ვაჟთა 12 კოლექტივი განაგრძობს პაექრობას ჩვენი ქვეყნის პირველობაზე. 25 ნოემბერს გაიმართა პირველი წრის მორიგი ტურის შეხვედრები.

სსრ კავშირის ჩემპიონს — არმიის ცენტრალური სასპორტო კლუბის გუნდს მეორე მატჩიც საკუთარ მოედანზე ჰქონდა. ამჯერად მისი მეტოქე იყო საქართველოს პოლიტექნიკური ინსტიტუტის გუნდი. თამაში არმიელთა უპირატესობით წარიმართა და დამთავრდა მათივე გამარჯვებით ანგარიშით 102:64.

ლენინგრადში ერთმანეთს შეხვდნენ ადგილობრივი „სპარტაკი" და სვერდლოვსკის ურალმაში. წარმატება სპარტაკელებს ხვდათ 102:73.

კიევში თამაშობდნენ ალმა-ატის „ლოკომოტივი" და კიევის „სტროიტელი". აქაც ინიციატივას მასპინძლები ფლობდნენ და მოიგეს შეხვედრა 92:75.

გუშინ თბილისის სპორტის სასახლეში ლიდერთა ჯგუფის წარმომადგენელი ოთვის არმიის სასპორტო კლუბის გუნდი შეხვდა თბილისის „დინამოს". მატჩის ანგარიშია 74:73 თბილისელთა სასარგებლოდ.

ლიდერად ლენინგრადის „სპარტაკი", რომელსაც 3 თამაშიდან 3 ქულა აქვს. ორ-ორი ქულა შეაგროვეს ცსკა-მ, კიევის სკა-მ, თბილისის „დინამომ" და „ბურევესტნიკმა".

კორჩნოი დაეწია მეკინგს

პალმა-დე-მალიორკა. ესპანეთის ამ ქალაქში მიმდინარეობს საერთაშორისო საჭადრაკო ტურნირი, რომელსაც ასოა ორი ლიდერი პყავს. ბრაზილიელ ენრიკე მეკინგს, რომელსაც 4 შესაძლებელში 3 ქულა აქვს, დაეწია ლენინგრადელი ვიქტორ კორჩნოი. მეოთხე ტურის გადადებულ პარტიაში გერმანიის ფედერაციული რესპუბლიკის წარმომადგენელთან დიდხსტატ ვოლფგანგ უნციკერთან მან გაიმარჯვა 51-ე სვლაზე. ახლა კორჩნოისაც სამი ქულა აქვს.

მეხუთე ტურში ერთ-ერთი ყურადღებიანი საინტერესო შეხვედრა იქნება მსოფლიოს ექს-ჩემპიონის ტიგრან პეტროსიანისა და 17 წლის საერთაშორისო ოსტატის მეკინგის შეხვედრა. (საკდესი).

ᲙᲐᲚᲐᲗᲑᲣᲠᲗᲘᲡ ᲤᲐᲠᲗᲐᲜ

რა ვნახოთ, რა მოვისმინოთ

რადიო ტელევიზია

29 ნოემბერი

პირველი პროგრამა

09.30 — რესპუბლიკური გაზეთების მიმოხილვა, 10.15 — პიონერული რადიომეგზური „ლენინგრადის ლენინურ ადგილებში" (მოსკოვი), 11.05 — ბოროდინი. ნაწყვეტები ოპერა „თავად იორიდან", 11.45 — ბრამსი. უნგრული საცეკვაოები, 12.30 — მოსწავლეთათვის — გაზეთ „ნორჩი ლენინელის" ფურცლებზე, 12.45 — ქართული ჯამერული მუსიკა, 13.00 — უკანასკნელი ცნობები (მოსკოვი). 13.40 — მღერის ფ. სინატრა, 14.00 — „მხიარულ ტალღაზე", 14.30 — ზ. ფალიაშვილი. ნაწყვეტები ოპერა „აბესალომ და ეთერიდან", 17.00 — უკანასკნელი ცნობები, 17.15 — მუსიკის საათი ბავშვებისათვის საყმაწვილო ოპერა „ზამაცი წიწილები", 18.10 — ქართული ხალხური სიმღერები, 20.35 — ახალგაზრდობისათვის, „ულოლავთ მეგობრებს", 21.00 — „ძიელისპირული", 21.15 — სომეხი პოეტების ლექსები, 21.45 — „მოსახლეობას — სამოქალაქო თავდაცვის შესახებ", 22.00 — საესტრადო კონცერტი, 22.50 — სტრადელი. არია, 23.30 — ა. ვედერნიკოვის კონცერტი, 23.55 — უკანასკნელი ცნობები.

29 ნოემბერი

პირველი პროგრამა

[illegible] — ბოლონური მხატვრული ფილმი „იდუმალი მზაზარი". 17.00 — კოლეგიურნეთა მესამე საკავშირო ყრილობის საზეიმო დახურვა (გადმოცემა მოსკოვიდან). 20.00 — „მოამბე" — საინფორმაციო პროგრამა. 20.30 „ეკრანი ეკრანს მეგობრებს" — გადაცემა თბილისიდან ცენტრალური ტელევიზიის II პროგრამამ. 21.30 — ქართული დოკუმენტური ფილმები. 22.15 — ახალი ამბების ესტაფეტა (გადმოცემა მოსკოვიდან). 23.00 — ხელოვნების ოსტატთა შეხვედრა სოფლის მეურნეობის მუშაკებთან (გადმოცემა მოკოვიდან).

ᲗᲔᲐᲢᲠᲘ

28 ნოემბერი

ზ. ფალიაშვილის სახელობის ოპერისა და ბალეტის სახელმწიფო აკადემიური — ვორლა (№ 29 აბონ. მე-5 წარმოდგენა), **რუსთაველის სახელობის სახელმწიფო აკადემიური** — სეზონი ეროვნული ადამიანი, **ვახტანგ აბაშიძის სახელობის მუსიკალური კომედიის** — მეცხრე ტალღა, **მოზარდ მაყურებელთა ქართული** — როცა მთავრდება ბავშვობა (№ 4 აბონ. საღ. 5 ს. და 30 წ.), **თოჯინების ქართული** — მელაკუდა (დღის 11 ს. 39-ე სკოლა, დღის 1 ს. 134-ე სკოლა).

ᲥᲠᲝᲜᲘᲙᲐ

საქართველოს სსრ მინისტრთა საბჭომ აღნანაგები თ. ს. პალიუგინი და ო. გ. ხატიაშვილი დანიშნა საქართველოს სსრ მინისტრთა საბჭოსთან არსებული სახელმწიფო უშიშროების კომიტეტის თავმჯდომარის მოადგილეებად.

რედაქტორი

დ. მეიდლიშვილი.

ᲝᲤᲘᲪᲘᲐᲚᲣᲠᲘ ᲪᲮᲠᲘᲚᲘ

ᲕᲘᲜ ᲠᲐ ᲛᲝᲘᲒᲝ

№ 10-11 გამოშვება

საქართველოს სსრ ფულისა და ნივთების 1969 წლის მეთერთმეტე გამოშვების ლატარიის მოგებათა ტირაჟისა მოგებათა ტირაჟი გაიმართა 1969 წლის 25 ნოემბერს დაბა ქარელში. ტირაჟში გათამაშდა 197 ნივთმოგება და 154.803 ფულადი მოგება 279.000 მანეთი თანხისა. მოგება ხვდა ლატარიის სერიებისა და ბილეთების შემდეგ ნომრებს:

სერიის №	ბილეთის №	მოგებული ნივთის დასახელება ან ფულადი მოგების რაოდენობა	მოგებული ნივთის ფასი ან ფულადი ღირებულება
68212	159 *)	მაცივარი „დნეპრი"	225 — 00
68220	196 *)	რადიოლა	149 — 50
68232	134 *)	ტელევიზორი	210 — 00
68235	414 *)	300 მანეთი	—
68254	093 *)	რადიოლა	149 — 50
68265	013 *)	100 მანეთი	—
68273	073 *)	ავტომობილი „მოსკვიჩი"	4841 — 25
68285	485 *)	რადიოლა	149 — 50
68286	488 *)	რადიოლა	149 — 50
68304	351 *)	პიანინო	526 — 50
68310	405 *)	მამაკაცის მაჯის საათი მოოქროვილი კორპუსით	30 — 00
68315	293 *)	პიანინო	526 — 50
68316	020 *)	ელექტროსამართებელი	22 — 50
68320	398 *)	მამაკაცის მაჯის საათი მოოქროვილი კორპუსით	30 — 00
68333	440 *)	მაცივარი „დნეპრი"	225 — 00
68347	322 *)	რადიოლა	149 — 50
68355	416 *)	პიანინო	526 — 50
68357	146 *)	მამაკაცის მაჯის საათი მოოქროვილი კორპუსით	30 — 00
68369	277 *)	50 მანეთი	—
68371	406 *)	ელექტროსამართებელი	22 — 50
68379	068 *)	30 მანეთი	—
68381	167 *)	რადიოლა	149 — 50
68385	086 *)	მამაკაცის მაჯის საათი მოოქროვილი კორპუსით	30 — 00
68394	466 *)	ელექტროსამართებელი	22 — 50
68436	379 *)	ელექტროსამართებელი	22 — 50
68444	280 *)	რადიოლა	149 — 50
68445	398 *)	მამაკაცის მაჯის საათი მოოქროვილი კორპუსით	30 — 00
68449	446 *)	საგზური საბჭოთა კავშირის ქალაქებში სამოგზაურად ტურისტულ მატარებელ „საქართველოთი"	165 — 00
68451	396 *)	მაცივარი „დნეპრი"	225 — 00
68452	140 *)	30 მანეთი	—
68461	208 *)	მაცივარი „დნეპრი"	225 — 00
68466	372 *)	ელექტროსამართებელი	22 — 50
68484	211 *)	50 მანეთი	—
68493	302 *)	პიანინო	526 — 50
68519	405 *)	მაცივარი „დნეპრი"	225 — 00
68522	399 *)	ელექტროსამართებელი	22 — 50
68556	406 *)	რადიოლა	149 — 50
68567	344 *)	30 მანეთი	—
68575	287 *)	მაცივარი „დნეპრი"	225 — 00
68583	392 *)	50 მანეთი	—
68612	404 *)	რადიოლა	149 — 50
68613	191 *)	პიანინო	526 — 50
68618	373 *)	ავტომობილი „მოსკვიჩი"	4841 — 25
68632	425 *)	რადიოლა	149 — 50
68658	484 *)	200 მანეთი	—
68665	397 *)	მაცივარი „დნეპრი"	225 — 00
68672	311 *)	ელექტროსამართებელი	22 — 50
68692	320 *)	მაცივარი „დნეპრი"	225 — 00
68697	006 *)	რადიოლა	149 — 50
68699	393 *)	25 მანეთი	—
68725	485 *)	საგზური საბჭოთა კავშირის ქალაქებში სამოგზაურად ტურისტულ მატარებელ „საქართველოთი"	165 — 00
68759	338 *)	200 მანეთი	—
68760	130 *)	ავტომობილი „ვოლგა"	5602 — 00
68781	350 *)	მაცივარი „დნეპრი"	225 — 00
68798	099 *)	ავტომობილი „მოსკვიჩი"	4841 — 25
68801	180 *)	ფოტოაპარატი	38 — 00
68807	357 *)	100 მანეთი	—
68811	007 *)	50 მანეთი	—
68815	314 *)	ელექტროსამართებელი	22 — 50
68816	241 *)	რადიოლა	149 — 50
68821	246 *)	50 მანეთი	—
68824	217 *)	50 მანეთი	—
68829	111 *)	50 მანეთი	—
68850	499 *)	რადიოლა	149 — 50
68851	061 *)	100 მანეთი	—
68855	341 *)	50 მანეთი	—
68868	007 *)	100 მანეთი	—
68870	044 *)	პიანინო	526 — 50
68876	127 *)	100 მანეთი	—
68896	198 *)	50 მანეთი	—
68913	253 *)	ფოტოაპარატი	38 — 00
68917	174 *)	რადიოლა	149 — 50
68924	337 *)	50 მანეთი	—
68935	173 *)	200 მანეთი	—
68936	159 *)	მაცივარი „დნეპრი"	225 — 00
68937	428 *)	ტელევიზორი	210 — 00
68938	138 *)	50 მანეთი	—
68970	397 *)	100 მანეთი	—
68971	400 *)	25 მანეთი	—
69011	277 *)	რადიოლა	149 — 50
69034	139 *)	25 მანეთი	—
69042	420 *)	ტელევიზორი	210 — 00
69045	253 *)	პიანინო	526 — 50
69046	053 *)	100 მანეთი	—
69074	— 227 *)	25 მანეთი	—
69094	439 *)	ელექტროსამართებელი	22 — 50
69097	418 *)	ავტომობილი „მოსკვიჩი"	4841 — 25
69121	324 *)	მაცივარი „დნეპრი"	225 — 00
69138	1 — 500	10 მანეთი	—
69150	130 *)	30 მანეთი	—
69162	062 *)	რადიოლა	149 — 50
69175	454 *)	50 მანეთი	—
69176	229 *)	ტელევიზორი	210 — 00
69178	116 *)	მაცივარი „დნეპრი"	225 — 00
69193	073 *)	რადიოლა	149 — 50
69194	434 *)	25 მანეთი	—
69197	481 *)	მაცივარი „დნეპრი"	225 — 00
69220	068*)	ელექტროსამართებელი	22 — 50
69232	086 *)	300 მანეთი	—
69240	001 *)	100 მანეთი	—
69242	086 *)	ფოტოაპარატი	38 — 00
69244	231 *)	პიანინო	526 — 50
69250	301 *)	პიანინო	526 — 50
69260	060 *)	25 მანეთი	—
69263	179 *)	მამაკაცის მაჯის საათი მოოქროვილი კორპუსით	30 — 00
69265	425 *)	50 მანეთი	—
69293	491 *)	მამაკაცის მაჯის საათი მოოქროვილი კორპუსით	30 — 00
69295	464 *)	ტელევიზორი	210 — 00
69305	148 *)	მაცივარი „დნეპრი"	225 — 00
69315	348 *)	რადიოლა	149 — 50
69328	213 *)	რადიოლა	149 — 50
69330	401 *)	რადიოლა	149 — 50
69373	382 *)	მაცივარი „დნეპრი"	225 — 00
69374	192 *)	პიანინო	526 — 50
69393	141 *)	100 მანეთი	—
69399	260 *)	50 მანეთი	—
69402	065 *)	მაცივარი „დნეპრი"	225 — 00
69408	452 *)	მამაკაცის მაჯის საათი მოოქროვილი კორპუსით	30 — 00
69410	018 *)	100 მანეთი	—
69412	162 *)	პიანინო	526 — 50
69423	282 *)	300 მანეთი	—
69429	469 *)	მამაკაცის მაჯის საათი მოოქროვილი კორპუსით	30 — 00
69430	149 *)	პიანინო	526 — 50
69434	103 *)	ტელევიზორი	210 — 00
69438	433 *)	25 მანეთი	—
69440	1 — 500	10 მანეთი	—
69463	153 *)	რადიოლა	149 — 50
69475	490 *)	ტელევიზორი	210 — 00
69487	230 *)	ტელევიზორი	210 — 00
69496	221 *)	ავტომობილი „ზაპოროჟეცი"	3000 — 00
69500	075 *)	რადიოლა	149 — 50
69501	098 *)	50 მანეთი	—
69502	134 *)	30 მანეთი	—
69508	122 *)	ფოტოაპარატი	38 — 00
69529	111 *)	1000 მანეთი	—
69542	031 *)	ტელევიზორი	210 — 00
69555	340 *)	მაცივარი „დნეპრი"	225 — 00
69558	177 *)	პიანინო	526 — 50
69569	379 *)	ელექტროსამართებელი	22 — 50
69598	063 *)	რადიოლა	149 — 50
69614	253 *)	50 მანეთი	—
69621	287 *)	25 მანეთი	—
69624	359 *)	მაცივარი „დნეპრი"	225 — 00
69649	384 *)	რადიოლა	149 — 50
69656	334 *)	ავტომობილი „ვოლგა"	5602 — 00
69672	206 *)	50 მანეთი	—
69673	236 *)	რადიოლა	149 — 50
69692	226 *)	პიანინო	526 — 50
69703	361 *)	ფოტოაპარატი	38 — 00
69715	270 *)	ტელევიზორი	210 — 00
69734	388 *)	რადიოლა	149 — 50
69752	246 *)	მაცივარი „დნეპრი"	225 — 00
69762	157 *)	50 მანეთი	—
69765	096 *)	50 მანეთი	—
69786	455 *)	მამაკაცის მაჯის საათი მოოქროვილი კორპუსით	30 — 00
69793	191 *)	25 მანეთი	—
69798	185*)	პიანინო	526 — 50
69801	069 *)	მაცივარი „დნეპრი"	225 — 00
69812	171 *)	რადიოლა	149 — 50
69819	271 *)	მამაკაცის მაჯის საათი მოოქროვილი კორპუსით	30 — 00
69837	182 *)	100 მანეთი	—
69842	123 *)	რადიოლა	149 — 50
69862	109 *)	25 მანეთი	—
69870	299 *)	ავტომობილი „ზაპოროჟეცი"	3000 — 00
69890	256 *)	ფოტოაპარატი	38 — 00
69895	328 *)	ელექტროსამართებელი	22 — 50
69913	232 *)	პიანინო	526 — 50
69927	488 *)	მაცივარი „დნეპრი"	225 — 00
69934	170 *)	პიანინო	526 — 50
69936	125 *)	ფოტოაპარატი	38 — 00
69977	275 *)	რადიოლა	149 — 50
69981	265 *)	50 მანეთი	—
70017	180 *)	საგზური საბჭოთა კავშირის ქალაქებში სამოგზაურად ტურისტულ მატარებელ „საქართველოთი"	165 — 00
70029	033 *)	პიანინო	526 — 50
70034	197 *)	მამაკაცის მაჯის საათი. მოოქროვილი კორპუსით	30 — 00
70036	385 *)	25 მანეთი	—
70041	006 *)	საგზური საბჭოთა კავშირის ქალაქებში სამოგზაურად ტურისტულ მატარებელ „საქართველოთი"	165 — 00
70055	1 — 500	15 მანეთი	—
70063	223 *)	50 მანეთი	—
70067	461 *)	მაცივარი „დნეპრი"	225 — 00
70071	385 *)	მაცივარი „დნეპრი"	225 — 00
70072	148 *)	100 მანეთი	—
70076	022 *)	25 მანეთი	—
70077	312 *)	50 მანეთი	—
70086	027 *)	მაცივარი „დნეპრი"	225 — 00
70093	012 *)	50 მანეთი	—
70104	088 *)	500 მანეთი	—
70109	125 *)	მამაკაცის მაჯის საათი მოოქროვილი კორპუსით	30 — 00
70117	225 *)	პიანინო	526 — 50
70118	204 *)	მაცივარი „დნეპრი"	225 — 00
70123	061 *)	50 მანეთი	—
70132	303 *)	მაცივარი „დნეპრი"	225 — 00
70143	266 *)	100 მანეთი	—
70153	117 *)	რადიოლა	149 — 50
70162	123 *)	რადიოლა	149 — 50
70180	438 *)	100 მანეთი	—
70184	051 *)	500 მანეთი	—
70187	442 *)	რადიოლა	149 — 50
70198	175 *)	რადიოლა	149 — 50
70227	403 *)	25 მანეთი	—
70232	272 *)	50 მანეთი	—
70269	241 *)	რადიოლა	149 — 50
70276	479 *)	რადიოლა	149 — 50
70292	315 *)	50 მანეთი	—
70297	189 *)	25 მანეთი	—
70302	009 *)	საგზური საბჭოთა კავშირის ქალაქებში სამოგზაურად ტურისტულ მატარებელ „საქართველოთი"	165 — 00
70303	148 *)	25 მანეთი	—
70318	412 *)	ელექტროსამართებელი	22 — 50
70320	040 *)	მაცივარი „დნეპრი"	225 — 00
70321	093 *)	მამაკაცის მაჯის საათი მოოქროვილი კორპუსით	30 — 00
70335	482 *)	100 მანეთი	—
70342	438 *)	რადიოლა	149 — 50
70347	142 *)	რადიოლა	149 — 50
70359	455 *)	100 მანეთი	—
70360	353 *)	ელექტროსამართებელი	22 — 50
70366	240 *)	მამაკაცის მაჯის საათი მოოქროვილი კორპუსით	30 — 00
70367	160 *)	ფოტოაპარატი	38 — 00
70375	149 *)	50 მანეთი	—
70377	306 *)	რადიოლა	149 — 50
70391	408 *)	50 მანეთი	—
70410	222 *)	100 მანეთი	—
70425	317 *)	ავტომობილი „მოსკვიჩი"	4841 — 25
70434	1 — 500	15 მანეთი	—
70436	138 *)	50 მანეთი	—
70438	310 *)	200 მანეთი	—
70445	471 *)	პიანინო	526 — 50
70461	186 *)	100 მანეთი	—
70466	074 *)	მაცივარი „დნეპრი"	225 — 00
70480	300 *)	პიანინო	526 — 50
70486	080 *)	ელექტროსამართებელი	22 — 50
70489	481 *)	30 მანეთი	—
70520	494 *)	100 მანეთი	—
70524	409 *)	ელექტროსამართებელი	22 — 50
70530	470 *)	პიანინო	526 — 50
70565	464 *)	ელექტროსამართებელი	22 — 50
70570	422 *)	100 მანეთი	—
70574	408 *)	ფოტოაპარატი	38 — 00
70575	024 *)	50 მანეთი	—
70583	316 *)	მაცივარი „დნეპრი"	225 — 00
70588	346 *)	ტელევიზორი	210 — 00
70601	145 *)	300 მანეთი	—
70609	050 *)	50 მანეთი	—
70611	369 *)	50 მანეთი	—
70630	294 *)	რადიოლა	149 — 50
70639	372 *)	ტელევიზორი	210 — 00
70657	279 *)	50 მანეთი	—
70664	099 *)	25 მანეთი	—
70684	499 *)	25 მანეთი	—
70687	089 *)	პიანინო	526 — 50
70772	026 *)	ტელევიზორი	210 — 00
70777	472 *)	300 მანეთი	—
70794	069 *)	200 მანეთი	—
70810	079 *)	30 მანეთი	—
70811	074 *)	25 მანეთი	—
70833	106 *)	რადიოლა	149 — 50
70845	111 *)	რადიოლა	149 — 50
70847	255 *)	მაცივარი „დნეპრი"	225 — 00
70848	354 *)	25 მანეთი	—
70850	412 *)	მაცივარი „დნეპრი"	225 — 00
70852	439 *)	რადიოლა	149 — 50
70858	466 *)	რადიოლა	149 — 50
70865	113 *)	მაცივარი „დნეპრი"	225 — 00
70886	104 *)	100 მანეთი	—
70890	429 *)	ელექტროსამართებელი	22 — 50
70904	069 *)	100 მანეთი	—
70908	394 *)	500 მანეთი	—
70909	135 *)	50 მანეთი	—
70920	196 *)	მაცივარი „დნეპრი"	225 — 00
70922	293 *)	მაცივარი „დნეპრი"	225 — 00
70923	497 *)	100 მანეთი	—
70944	405 *)	მამაკაცის მაჯის საათი მოოქროვილი კორპუსით	30 — 00
70947	433 *)	100 მანეთი	—
70966	179 *)	25 მანეთი	—
70969	468 *)	პიანინო	526 — 50
70972	164 *)	50 მანეთი	—
70976	480 *)	რადიოლა	149 — 50
71005	059 *)	25 მანეთი	—
71016	257 *)	პიანინო	526 — 50
71020	223 *)	ელექტროსამართებელი	22 — 50
71031	489 *)	ელექტროსამართებელი	22 — 50
71044	446 *)	რადიოლა	149 — 50
71059	240 *)	ავტომობილი „მოსკვიჩი"	4841 — 25
71079	393 *)	50 მანეთი	—
71082	303 *)	50 მანეთი	—
71083	373 *)	30 მანეთი	—
71098	224 *)	რადიოლა	149 — 50
71100	395 *)	მამაკაცის მაჯის საათი მოოქროვილი კორპუსით	30 — 00
71117	340 *)	მაცივარი „დნეპრი"	225 — 00
71153	051 *)	რადიოლა	149 — 50
71170	385 *)	მამაკაცის მაჯის საათი მოოქროვილი კორპუსით	30 — 00
71181	076 *)	50 მანეთი	—
71184	292 *)	ავტომობილი „მოსკვიჩი"	4841 — 25
71188	360 *)	რადიოლა	149 — 50
71191	408 *)	50 მანეთი	—
71194	405 *)	რადიოლა	149 — 50
71195	361 *)	100 მანეთი	—
71199	093 *)	ტელევიზორი	210 — 00
71209	304 *)	მაცივარი „დნეპრი"	225 — 00
71211	334 *)	ელექტროსამართებელი	22 — 50
71213	205 *)	მაცივარი „დნეპრი"	225 — 00
71214	246 *)	30 მანეთი	—
71224	368 *)	რადიოლა	149 — 50
71241	078 *)	მაცივარი „ნიპრი"	225 — 00
71243	255 *)	მაცივარი „დნეპრი"	225 — 00
71257	341 *)	100 მანეთი	—
71264	080 *)	მამაკაცის მაჯის საათი მოოქროვილი კორპუსით	30 — 00
71266	290 *)	ტელევიზორი	210 — 00
71267	010 *)	მამაკაცის მაჯის საათი მოოქროვილი კორპუსით	30 — 00
71290	016 *)	ავტომობილი „მოსკვიჩი"	4841 — 25
71294	072 *)	მაცივარი „დნეპრი"	225 — 00

შენიშვნა:*) ლატარიის ამ სერიის ბილეთების დანარჩენ 499 ნომერს ხვდა 1 მანეთი მოგება თვითეულს.

თუ სვეტში „ბილეთის ნომერი" აღნიშნულია 1—500, ეს იმას ნიშნავს, რომ ერთნაირი მოგება ხვდა ლატარიის მოცემული სერიის ბილეთების ხუთასსავე ნომერს.

აღნიშნული ცხრილი წარმოადგენს ოფიციალურ დოკუმენტს, რომლის მიხედვით წარმოებს ნივთმოგებათა და ფულად მოგებათა გაცემა გაზეთის შემდეგი ნომრის ადგილზე მიღების შემდეგ.

მოგებათა მიღების წესი:

1. ლატარიის იმ ბილეთის მფლობელს, რომელსაც ნივთის მოგება ხვდა, თავისი სურვილისამებრ შეუძლია მოგებული ნივთის ღირებულება ნაღდ ფულად მიიღოს.

ლატარიის ბილეთების ფულად მოგებათა გაცემას, ხოლო მიმდებთა სურვილისამებრ 50 მანეთამდე (ჩათვლით) ღირებულების მოგებული ნივთის ნაცვლად, აგრეთვე ფულის გაცემას აწარმოებს საქართველოს სსრ ყველა შემნახველი სალარო 50 მანეთის ზევით მოგებათა თანხებს გასცემენ ცენტრალური შემნახველი სალაროები და პირველი თანრიგის შემნახველი სალაროები.

2. მოგებულ ნივთებს ლატარიის ბილეთის მფლობელს აძლევენ ან უგზავნიან მხოლოდ ქ. თბილისის მაღაზიები.

ლატარიის მოგებახვედრილი ბილეთებით ყველა მარკის ავტომანქანების გაცემა წარმოებს მხოლოდ ქ. თბილისში. მოგებული ნივთების მისაღებად ლატარიის ბილეთები უ