პროლეტარელებო ყველა ქვეყნისა, შეერთდით!

კომუნისტი

საქართველოს კომუნისტური პარტიის ცენტრალური კომიტეტის, საქართველოს სსრ უმაღლესი საბჭოსა და საქართველოს სსრ მინისტრთა საბჭოს ორგანო

КОМУНИСТИ — ОРГАН ЦК КП ГРУЗИИ, ВЕРХОВНОГО СОВЕТА ГРУЗИНСКОЙ ССР И СОВЕТА МИНИСТРОВ ГРУЗИНСКОЙ ССР

26 დეკემბერი პარასკევი 1969

ფასი 2 კაპ.

გამოცემის 50-ე წელი

№ 300 (14600)

გუშინ თბილისში საქართველოს სსრ უმაღლესი საბჭოს ცხრამეტე დარგაზში გაიხსნა საქართველოს სსრ მეშვიდე მოწვევის უმაღლესი საბჭოს მეექვსე სესია.

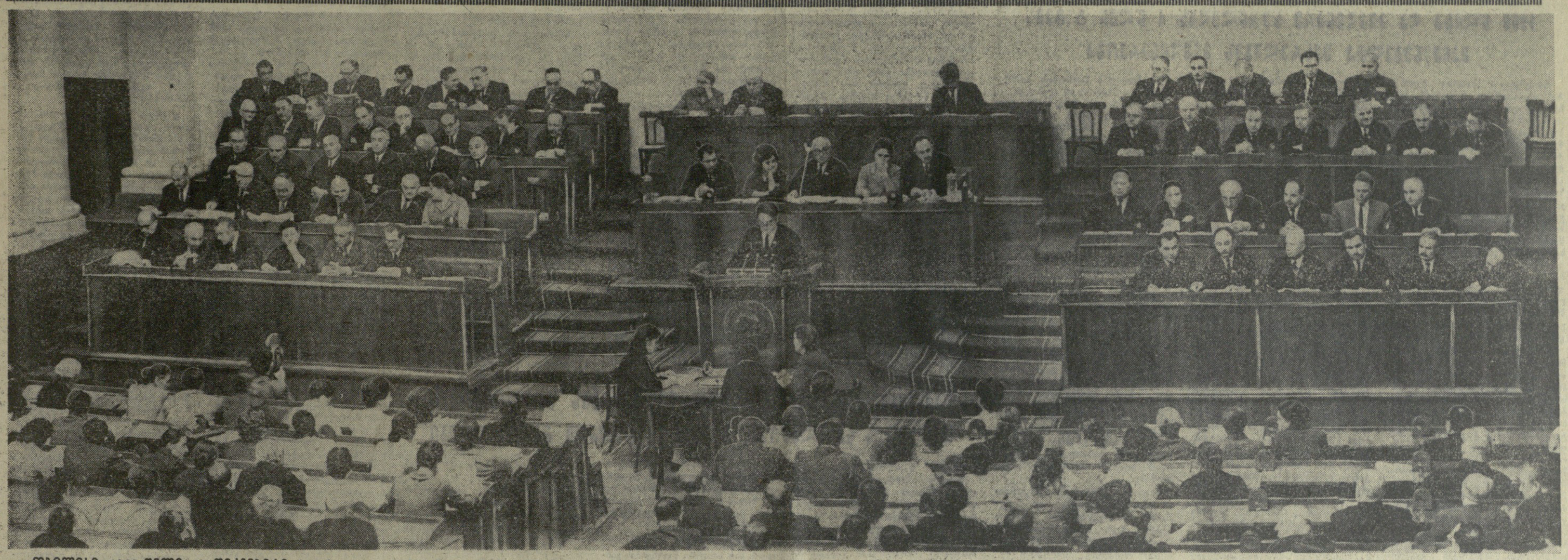

თბილისი. 1969 წელი. 25 დეკემბერი. საქართველოს სსრ მეშვიდე მოწვევის უმაღლესი საბჭოს მეექვსე სესიის სხდომა.

ფოტო ვლ. გინზბურგისა.

ვ. ი. ლენინის იდეები ხორციელდება

საქართველოს სსრ მეშვიდე მოწვევის უმაღლესი საბჭოს მეექვსე სესია

25 დეკემბრის დილის სხდომა

გაიმართა კიდევ რამდენიმე დღე და ჩვენი ქვეყანა დაიწყებს ახალ შრომითს წელს — ხუთწლედის დამამთავრებელ წელს. ხალხმა მას სამართლიანად უწოდა ლენინური წელი. მომავალი 1970 წელი ეს არის ვ. ი. ლენინის — მშრომელთა ბელადისა და მასწავლებლის, მსოფლიოში მუშათა და გლეხთა პირველი სოციალისტური სახელმწიფოს დამაარსებლის დაბადების 100 წლისთავის წელი. მილიონობით საბჭოთა ადამიანი ამ დიად თარიღს უძღვნის თავის შრომითს წარმატებებს, შემოქმედებითს შემართებას. ახალი შრომითი აღმავლობა გამოიწვია ცნობამ, რომ დაწესდა ლენინური საიუბილეო საპატიო სიგელი და საიუბილეო მედალი. ახლა ყველგან გაჩაღდა ბრძოლა ამ დიდი პატივის მოპოვების უფლებისათვის. დიდი მნიშვნელობის მოვლენებით, ღრმა შინაარსით იყო აღსავსე მიმავალი წელი საბჭოთა ადამიანებისათვის. ჩვენი ხამშრომლოს ყველა ხალხი ღრმა კმაყოფილებით გამოეხმაურა სკკპ ცენტრალური კომიტეტის ივნისის პლენუმის გადაწყვეტილებებს, კომუნისტური და მუშათა პარტიების საერთაშორისო თათბირის ნაყოფიერ შედეგებს, რომელიც დიდმნიშვნელოვანი ეტაპი იყო კომუნისტთა რიგების შეკავშირების განმტკიცების, იმპერიალიზმის წინააღმდეგ ბრძოლის შემდგომი გაძლიერების გზაზე.

მთელი კოლმეურნე გლეხობის, მთელი საბჭოთა ხალხის ცხოვრებაში ღირსშესანიშნავი ნიშანსვეტი გახდა კოლმეურნეთა მესამე სრულიად საკავშირო ყრილობა, რომლის გადაწყვეტილებანი უდიდეს გავლენას მოახდენენ სოფლის მეურნეობის განვითარებაზე, კომუნისტური შშენებლობის ამოცანების წარმატებით გადაწყვეტაზე.

საქართველოს მშრომელები, ისევე როგორც ყველა საბჭოთა ადამიანი ცხოვლად გამოეხმაურნენ სკკპ ცენტრალური კომიტეტისა და საქართველოს კომპარტიის ცენტრალური კომიტეტის ამას წინათ გამართული პლენუმების, სსრ კავშირის უმაღლესი საბჭოს განვლილი სესიის გადაწყვეტილებებს. სესიის გადაწყვეტილებებით გამოიხატა სოციალისტური წყობილების ისტორიული მიღწევები და უპირატესობანი, კომუნისტური პარტიის ლენინური პოლიტიკა, მისი ზრუნვა ადამიანისათვის, საბჭოთა სახელმწიფოს კეთილდღეობისა და აყვავებისათვის.

საქართველოს სხვადასხვა კუთხიდან ამ დღეებში რესპუბლიკის დედაქალაქში მოდის სახიხარულო ამბები. საქართველოს მშრომელებს ბევრი რამ აქვთ საამაყო, სასიხარულო, იბრძვნენ რა სკკპ XXIII ყრილობის ისტორიულ გადაწყვეტილებათა წარმატებით შესრულებისათვის, ვ. ი. ლენინის დაბადების 100 წლისთავისა და საბჭოთა საქართველოს 50 წლისთავის ღირსეულად შეხვედრისათვის, რესპუბლიკის მრეწველობის მუშაკები გადაჭარბებით ასრულებენ გეგმებს. წარმატებით სრულდება უმნიშვნელოვანეს სახეობათა პროდუქციის გამოშვების დავალებანი, რესპუბლიკის მშრომელებმა მიიღეს ფართო მოხმარების ბევრი საქონელი.

საერთო წარმატებებში თავიანთი წვლილი შეაქვთ სოფლის მეურნეობის მშრომელებსაც. რესპუბლიკის მეჩაიეებმა ქვეყანას მისცეს 230 ათას ტონაზე მეტი ჩაის ფოთოლი. ამინდის არახელსაყრელი პირობების მიუხედავად ქართველმა მევენახეებმა გადაჭარბებით შეასრულეს სახელმწიფოსათვის ყურძნის მიყიდვის გეგმა. კარგი მაჩვენებლებით ამთავრებენ წელს მეცხოველენი, მემინდვრენი, სოფლის მეურნეობის სხვა დარგების მუშაკები.

ახალ მიჯნებს მიაღწიეს მეცნიერების, კულტურის, ხელოვნების მოღვაწეებმა.

მტკიცე საფუძველი ჩაეყარა მომავალი წლის ახალ წარმატებებს.

26 დეკემბრის საქართველოს სსრ უმაღლესი საბჭოს სხდომათა დარბაზში. შეიკრიბნენ რესპუბლიკის მშრომელთა სრულუფლებიანი წარმომადგენლები, რომლებიც განიხილავენ ახალ წელს საქართველოს ეკონომიკისა და კულტურის ზრდის საარსებო პრობლემებს, კანონმდებლობით დაამკვიდრებენ ხუთწლედის დამამთავრებელი წლის განვითარების პერსპექტივებს.

საქართველოს სსრ მეშვიდე მოწვევის უმაღლესი საბჭოს მეექვსე სესიის პირველი სხდომა გაიხსნა 25 დეკემბერს დილის 10 საათზე.

თავმჯდომარის მაგიდას უსხედან საქართველოს სსრ უმაღლესი საბჭოს თავმჯდომარე დეპუტატი რ. რ. დვალი, თავმჯდომარის მოადგილეები — დეპუტატები ი. გ. ამირჯანა, გ. ა. გაზაევი, რ. ა. ჯაფარიძე, ლ. ა. ხოზრევანიძე.

მთავრობის ლოჟებში არიან ამხანაგები ვ. პ. მჟავანაძე, პ. ა. როდონაია, დ. გ. სტურუა, რ. ი. ფრუიძე, გ. ი. ჩოგოვაძე, ბ. ს. ძოწენიძე, შ. ი. ჭანუკვაძე, გ. დ. ჯავახიშვილი, მ. ი. აუფავა, ა. ნ. ინაური, შ. დ. კიკნაძე, ო. ი. ლოლაშვილი, საქართველოს სსრ უმაღლესი საბჭოს პრეზიდიუმისა და მთავრობის წევრები.

სესია გახსნა საქართველოს სსრ უმაღლესი საბჭოს თავმჯდომარემ დეპუტატმა რ. რ. დვალმა. მან წინადადება შეიტანა ფეხზე დგომით პატივი სცეს საქართველოს სსრ უმაღლესი საბჭოს გარდაცვლილი დეპუტატის ს. ა. გიგოშვილის ხსოვნას.

უმაღლესმა საბჭომ მოისმინა სამანდატო კომისიის თავმჯდომარის მოადგილის დეპუტატ დ. დ. ბაღალაშვილის მოხსენება საქართველოს სსრ უმაღლესი საბჭოს ახლად არჩეული დეპუტატის რწმუნებათა შემოწმების შესახებ.

საქართველოს სსრ უმაღლესმა საბჭომ დაადგინა: „ცნობილ იქნას რწმუნებანი საქართველოს სსრ უმაღლესი საბჭოს დეპუტატის დ. ი. ჩხიკვიშვილისა, რომელიც არჩეულია 1969 წლის 6 ივლისს კახეთის რაიონის ყარაღაჯის № 86 საარჩევნო ოლქში“.

მტკიცდება სესიის მუშაობის დღის წესრიგი. მასში შეტანილია შემდეგი საკითხები:

1. საქართველოს სსრ სახალხო მეურნეობის განვითარების 1970 წლის სახელმწიფო გეგმა.
2. საქართველოს სსრ 1970 წლის სახელმწიფო ბიუჯეტი და საქართველოს სსრ 1968 წლის სახელმწიფო ბიუჯეტის შესრულება.
3. საქართველოს სსრ უმაღლესი საბჭოს პრეზიდიუმის ბრძანებულებათა დამტკიცება.

მტკიცდება სესიის მუშაობის წესი.

მოხსენება „საქართველოს სსრ სახალხო მეურნეობის განვითარების 1970 წლის სახელმწიფო გეგმა“ გააკეთა საქართველოს სსრ მინისტრთა საბჭოს თავმჯდომარის მოადგილემ, რესპუბლიკის მინისტრთა საბჭოს სახელმწიფო საგეგმო კომიტეტის თავმჯდომარემ დეპუტატმა ე. მ. ჯაფარიძემ.

„საქართველოს სსრ 1970 წლის სახელმწიფო ბიუჯეტისა და საქართველოს სსრ 1968 წლის სახელმწიფო ბიუჯეტის შესრულების შესახებ“ მოხსენებისათვის სიტყვა ეძლევა საქართველოს სსრ ფინანსთა მინისტრს დეპუტატ ა. ვ. მესხიძეს.

ცხადდება შესვენება.

შესვენების შემდეგ სხდომას კვლავ თავმჯდომარეობს საქართველოს სსრ უმაღლესი საბჭოს თავმჯდომარე დეპუტატი რ. რ. დვალი.

დეპუტატებმა მოისმინეს საქართველოს სსრ უმაღლესი საბჭოს საგეგმო-საბიუჯეტო და დარგობრივი კომისიების თანამოხსენება „საქართველოს სსრ სახალხო მეურნეობის განვითარების 1970 წლის სახელმწიფო გეგმის, საქართველოს სსრ 1970 წლის სახელმწიფო ბიუჯეტისა და საქართველოს სსრ 1968 წლის სახელმწიფო ბიუჯეტის შესრულების შესახებ“, რომელიც გააკეთა საგეგმო-საბიუჯეტო კომისიის თავმჯდომარემ დეპუტატმა დ. ვ. გელაშვილმა.

მოხსენებებისა და თანამოხსენებების გამო დაიწყო კამათი, კამათში გამოვიდნენ: თბილისის მშრომელთა დეპუტატების საქალაქო საბჭოს აღმასკომის თავმჯდომარე შ. ე. ბუხრაშვილი, დეპუტატები შ. ე. შარდაშა (თბილისის საარჩევნო ოლქი, ქ. სოხუმი), ა. გ. ანანიელი (ვაჟა ფშაველას საარჩევნო ოლქი, ქ. ქუთაისი), ლ. ა. ხოზრევანიძე (შუახევის საარჩევნო ოლქი, შუახევის რაიონი), ზ. ბ. ღვინჯილია (ნაქალაქევის საარჩევნო ოლქი, ცხინვალის რაიონი).

მიღწეული წარმატებების გამო კანონიერი სიამაყის გრძნობით არის გამსჭვალული დეპუტატთა გამოსვლები. მათ აღნიშნეს, რომ საბჭოთა საქართველო — დიდი ოქტომბრის პირშუა დიდ ლენინის უკვდავი იდეების განხორციელების მკაფიო მაგალითია. ლენინის სახელი მოგვიწოდებს ახალი გმირობისათვის, შთაგვაგონებს შრომისათვის, ბრძოლისათვის ჩვენს ქვეყანაში კომუნისტური შშენებლობის ახალ წარმატებათა მისაღწევად. რაც უფრო გვიახლოვდება სახელოვანი თარიღი — ვ. ი. ლენინის დაბადების 100 წლისთავი, მით უფრო ძლიერდება საყოველთაო-სახალხო სოციალისტური შეჯიბრება, მით უფრო მეტი მკაფიო ფურცელი ემატება ხუთწლედის ვადამდე შესრულებისათვის ქალაქისა და სოფლის მშრომელთა ბრძოლის მატიანეს.

ახლა მოავარია, აღნიშნეს დეპუტატებმა და კამათში გამოსულმა ორატორებმა, ფართო საზოგადოებრივი კონტროლი დავუწესოთ საიუბილეო წლისთავის ნაკლის ვალდებულებათა შესრულებას. შეჯამეს რა ხუთწლედის მეოთხე წლის გაწეული მუშაობის შედეგები, კამათის მონაწილეებმა ამასთან გაბედულად ამხილეს არსებული ნაკლოვანებანი. მათ აღნიშნეს, რომ ზოგიერთ საწარმოში არ სრულდება პროდუქციის გამოშვების დავალებანი, ახალი საწარმოო სიმძლავრეების ამოქმედების გეგმები, სათანადო ყურადღება არ ეთმობა ეკონომიური რეფორმის განხორციელებას, შრომის ნაყოფიერების ამაღლებასა და პროდუქციის ხარისხის გაუმჯობესებას.

დეპუტატთა გამოსვლები თვალსაჩინოდ მოწმობენ, რომ სესიაზე განსახილველად წარმოდგენილი საკითხები ღრმად აღელვებს თვითეულ მათგანს. დეპუტატებმა ერთსულოვნად მოიწონეს განსახილველად წარმოდგენილი რესპუბლიკის სახალხო მეურნეობის მომავალი წლის გეგმისა და ბიუჯეტის პროექტები.

ამით მთავრდება საქართველოს სსრ მეშვიდე მოწვევის უმაღლესი საბჭოს მეექვსე სესიის დილის სხდომა.

25 დეკემბრის საღამოს სხდომა

საქართველოს სსრ მეშვიდე მოწვევის უმაღლესი საბჭოს მეექვსე სესიის საღამოს სხდომა მიმდინარეობდა საქართველოს სსრ უმაღლესი საბჭოს თავმჯდომარის მოადგილის დეპუტატ რ. ა. ჯაფარიძის თავმჯდომარეობით.

დეპუტატები განაგრძობდნენ „საქართველოს სსრ სახალხო მეურნეობის განვითარების 1970 წლის სახელმწიფო გეგმის“, „საქართველოს სსრ 1970 წლის სახელმწიფო ბიუჯეტისა და საქართველოს სსრ 1968 წლის სახელმწიფო ბიუჯეტის შესრულების“ შესახებ მოხსენებების, ადგილთაგი თანამოხსენებების განხილვას.

მოხსენებათა გამო გრძელდებოდა კამათი, რომელშიც მონაწილეობდნენ დეპუტატები: ს. შ. ზრიაევა (წინაგარის საარჩევნო ოლქი, ლენინგორის რაიონი), მ. ნ. საბაშვილი (ვანის საარჩევნო ოლქი, ვანის რაიონი); ა. ლ. ვარდოშვილი (ცურდილაურის საარჩევნო ოლქი, თელავის რაიონი), მ. ვ. თოფურიძე (ლარგვლის საარჩევნო ოლქი, გულრიფშის რაიონი), ს. ბ. დოლიძე (გურამიშვილის საარჩევნო ოლქი, ქ. თბილისი), ი. ს. აბრამოვი (ვარდისუბნის საარჩევნო ოლქი, ლაგოდეხის რაიონი), ლ. ნ. გოგოლაძე (ხაშმის საარჩევნო ოლქი, ჩხოროწყუს რაიონი), ლ. ა. საუკარელიძე (საჩხერის საარჩევნო ოლქი, თერჯოლის რაიონი).

დეპუტატების გამოსვლებში გაისმოდა მტკიცე გადაწყვეტილება, ღირს იმუშაონ ისევ, ვიდრე ბუნონ, ხარო ხ

ათ — ისევ, ვიდრე ღელვ. ვ. ი. ლენინის დაბადების 100 წლისთავის ღირსეულად შეხვედრისათვის შეჯიბრების ბეგრმა მოწონაეთ ვადამდე შეასრულა ხუთწლედის პირადი დავალებანი, გაუხსნრო შეჯიბრებით გათვალისწინებულ ვადებს.

სესიის განსახილველად წარდგენილი გეგმისა და ბიუჯეტის პროექტები, აღნიშნეს დეპუტატებმა, აღგვაფოთოვანებენ ახალი დიდი საქმეებისათვის, მთლიანად შეესაბამებიან სკკპ XXIII ყრილობის გადაწყვეტილებებად გამომდინარე ამოცანებს. დეპუტატებმა წამოაყენეს ბევრი საყურადღებო წინადადება, რომლებიც მიზნად ისახავენ მომავალ წელს ეკონომიკისა და კულტურის შემდგომი განვითარების, მშრომელთა კეთილდღეობის გაუმჯობესების პროგრამის წარმატებით განხორციელებას.

ამით საქართველოს სსრ უმაღლესი საბჭოს მეექვსე სესიის საღამოს სხდომა დახურულად ცხადდება.

26 დეკემბერს საქართველოს სსრ უმაღლესი საბჭოს სესია მუშაობას განაგრძობს. (საქდესი).

თბილისში ჩამოვიდა

უნგრეთის სახალხო რესპუბლიკის საგარეო საქმეთა მინისტრი

25 დეკემბერს მოსკოვიდან თბილისში ჩამოვიდა უნგრეთის სახალხო რესპუბლიკის საგარეო საქმეთა მინისტრი **იანოშ პეტერი.** იგი საბჭოთა კავშირში იმყოფება ოფიციალური ვიზიტით საბჭოთა მთავრობის მოწვევით. სტუმარი ეწვევა თბილისსა და კიევს. შემდეგ კი სამშობლოში დაბრუნდება.

ორი ქვეყნის სახელმწიფო ალმებით მორთულ ვნუკოვოს აეროდრომზე იანოშ პეტერი და მისი თანმხლებნი გააცილეს სსრ კავშირის საგარეო საქმეთა მინისტრმა **ა. ა. გრომიკომ,** სსრ კავშირის საგარეო საქმეთა სამინისტროს განყოფილებათა გამგეებმა ს. ტ. **ანტონოვმა, ბ. ლ. კოლოკოლოვმა** და სხვებმა.

გამცილებელთა შორის იყო უნგრეთის სახალხო რესპუბლიკის ელჩი სსრ კავშირში **იოანეს სიპკა.**

უნგრეთის მინისტრს საბჭოთა კავშირში მოგზაურობის დროს ახლავან სსრ კავშირის საგარეო საქმეთა მინისტრის მოადგილე **ა. ა. სმირნოვი,** საბჭოთა კავშირის ელჩი უნგრეთის სახალხო რესპუბლიკაში **ფ. ე. ტიტოვი.** (საქდესი).

25 დეკემბერს თბილისში ჩამოვიდა უნგრეთის სახალხო რესპუბლიკის საგარეო საქმეთა მინისტრი იანოშ პეტერი, რომელიც ოფიციალურ ვიზიტად იმყოფება ჩვენს ქვეყანაში საბჭოთა მთავრობის მოწვევით.

მინისტრთან ერთად ჩამოვიდნენ უნგრეთის სახალხო რესპუბლიკის საგარეო საქმეთა სამინისტროს უფროსი ე. იაკაში, უნგრეთის სახალხო რესპუბლიკის საგარეო საქმეთა სამინისტროს განყოფილებათა გამგეები ი. მონორი, ი. ბარტა, ზ. ქენგმონდი, ბ. მატუშკინ, უნგრეთის სახალხო რესპუბლიკის საელჩოს მრჩეველი სსრ კავშირში ფ. ჩაბა.

ი. პეტერს მოგზაურობის დროს ახლავან სსრ კავშირის საგარეო საქმეთა მინისტრის მრავალი ა. ა. სმირნოვი, საბჭოთა კავშირის ელჩი უნგრეთის სახალხო რესპუბლიკაში ფ. ე. ტიტოვი.

ა. ა. გრომიკომ, სსრ კავშირის საგარეო საქმეთა სამინისტროს განყოფილებათა გამგეებმა ს. ტ. ანტონოვმა, ბ. ლ. კოლოკოლოვმა და სხვებმა.

გამცილებელთა შორის იყო უნგრეთის სახალხო რესპუბლიკის ელჩი სსრ კავშირში იოანეს სიპკა.

უნგრეთის მინისტრს საბჭოთა კავშირში მოგზაურობის დროს ახლავან სსრ კავშირის საგარეო საქმეთა მინისტრის მოადგილე ა. ა. სმირნოვი, საბჭოთა კავშირის ელჩი უნგრეთის სახალხო რესპუბლიკაში ფ. ე. ტიტოვი. (საქდესი).

საახალწლო ნობათები

□ **ზუგდიდის** რაიონის მშრომელები ახალ წელს სასახელო მაჩვენებლებით ხვდებიან. სოციალისტური შეჯიბრებით ნაკისრი ვალდებულება გაანადგეს. სახელმწიფოსათვის წლიური გეგმით უნდა მიეყიდათ 10.190 ცენტნერი ხორცი, ფაქტიურად ვადაზე ადრე მიეყიდეს 13.737 ცენტნერი ხორცი. რძის მიყიდვის წლიური გეგმა შესრულდა 114 პროცენტით. ნაცვლად 17.850 ცენტნერისა სახელმწიფოსათვის მიყიდულია 20.343 ცენტნერი რძე, კვერცხის დამზადებისა და მიყიდვის წლიური დავალება განაღდებულია. 110 პროცენტით, ტყავნეღლეულისა — 100,3 პროცენტით, ბოსტნეულისა — 108 პროცენტით.

□ **ახალციხის** რაიონის მშრომელებმა ვადაზე ერთი თვით ადრე სახელმწიფოს მიჰყიდეს 9.785 ცენტნერი ხორცი ნაცვლად წლიური გეგმით გათვალისწინებული 8.400 ცენტნერისა. გეგმით 1970 წლის პირველ იანვრამდე სახელმწიფოს უნდა მიჰყიდონ 32.210 ცენტნერი რძე. ეს დავალება 106 პროცენტით გაანაღდეს. კვერცხის მიყიდვის წლიური დავალება შესრულდა 147 პროცენტით, მატყლისა — 100,9 პროცენტით, ტყავნეღლეულისა — 253 პროცენტით, ბოსტნეულისა — 101 პროცენტით.

□ **ყაზბეგი.** („კომუნისტის“ კორ.). რაიონის მშრომელებმა 28 დეკემბრისათვის გადაჭარბებით შეასრულეს სახელმწიფოსათვის მატყლის მიყიდვის ვალდებულება. სახელმწიფოს მიეყიდა 5 ათასი ცენტნერი მატყელი, რაც წლიურ დავალებას 250 ცენტნერით აღემატება.

□ **ყვარელის** რაიონმა სიტყვა საქმედ აქცია. სახელმწიფოსათვის ხორცის მიყიდვის წლიური გეგმა შეასრულა 120 პროცენტით. ნაცვლად 5.200 ცენტნერისა დამზადდა 6.222 ცენტნერი ხორცი, 11.810 ცენტნერი რძე ნაცვლად 11.050 ცენტნერისა; 507 ათასი ცალი კვერცხი ნაცვლად 416 ათასი ცალისა, 629 ცენტნერი მატყლი ნაცვლად 628 ცენტნერისა.

□ **ხულო.** („კომუნისტის“ ხაკ. კორ.). ახალ გამარჯვებას მიაღწიეს რაიონის მეთამბაქოეებმა. 17 დეკემბრისათვის სახელმწიფოს მიეყიდა 740 ტონა ხმელი თამბაქო ნაცვლად წლიური გეგმით გათვალისწინებული 735 ტონისა.

სახელმწიფოსათვის თამბაქოს მიყიდვის გეგმა 36 კოლმეურნეობიდან შესრულებული აქვს 27-ს. კოლეთის და თაგრის კოლმეურნეობებმა გეგმა შეასრულეს 183-190 პროცენტით. ამ საქმეში აგრეთვე თავი ისახელეს ბაკის, დანისპარაულის, კორტოხის, ფაჩხას, სტეფანწმინდის, ვერხვის და სხვა კოლმეურნეობებმა.

თამბაქოს გარდა რაიონის მშრომელებმა სახელმწიფოსათვის ხორცის მიყიდვის წლიური გეგმა შეასრულეს 128 პროცენტით, ყურძნისა — 276, თესლოვანი ხილისა — 288, კარტოფილისა — 100, კვერცხისა — 150,4, ბოსტნეულისა — 100 პროცენტით.

□ **ბორი.** („კომუნისტის“ კორ.). რაიონის მეხილეებმა სახელმწიფოს მიჰყიდეს 26.808 ტონა თესლოვანი და კურკოვანი ხილი ნაცვლად წლიური გეგმით გათვალისწინებული 23.025 ტონისა. 9.678 ტონა ბოსტნეული ნაცვლად 9.439 ტონისა. გადაჭარბებით შესრულდა სახელმწიფოსათვის ხორცისა და რძის მიყიდვის გეგმა.

□ **ზესტაფონის** რაიონის მშრომელები წარმატებით ასრულებენ ნაკისრ ვალდებულებებს. შესრულებული ხუთწლედის მეოთხე წლის ყველა დავალება. სახელმწიფოს მიეყიდა 30.540 ტონა ყურძენი ნაცვლად 19.735 ტონისა, 3.617 ცენტნერი ხორცი, ანუ გეგმაზე 17 ცენტნერით მეტი, 8.925 ცენტნერი რძე ნაცვლად 7.610 ცენტნერისა. სახელმწიფოსათვის კვერცხის მიყიდვის გეგმა შესრულდა 105 პროცენტით.

გამზადებულია 110 ჰექტარი ახალი ვენახი ნაცვლად 83 ჰექტარისა. აქედან ძვირფასი ჯიშები: 6 ჰექტარი კრახუნა, 51 ჰექტარი ცოცა, 3 ჰექტარი საფერავი. ვაზის სანერგეებიდან მიღებულია 304 ათასი ცალი პირველი ხარისხის ნერგი ნაცვლად 280 ათასი ცალისა. („კომუნისტის“ კორ.).

□ **ბაზმეჯარის** რაიონის მშრომელებმა 20 დეკემბრისათვის გადაჭარბებით შეასრულეს სახელმწიფოსათვის სოფლის მეურნეობის პროდუქტების მიყიდვის წლიური გეგმები. სახელმწიფოს მიეყიდა 502 ტონა ხორცი ნაცვლად 500 ტონისა, 860 ტონა რძე ნაცვლად 854 ტონისა, 515 ათასი ცალი კვერცხი ნაცვლად 393 ათასი ცალისა. 2.086 ტონა ყურძენი ნაცვლად 1.558 ტონისა. გადაჭარბებით შესრულდა სახელმწიფოსათვის ხილისა და სიმინდის მიყიდვის გეგმები.

□ **კოლხიდის** პიდრომეტეოროლოგიურმა პარტიამ (უფროსი ვ. სიხარულიძე, პარტბიუროს მდივანი ჯ. ჩიხლაძე, ადგილკომის თავმჯდომარე ვ. დიხამინჯია), რომელიც სამჯერ საკავშირო და ხუთჯერ რესპუბლიკური დრამების მფლობელია, ახალ წარმატებას მიაღწია. ამ კოლექტივს ნაკისრი ვალდებულებით წლიური გეგმა 25 დეკემბრამდე უნდა შეესრულებინა, ფაქტიურად 5 დეკემბრისათვის შეასრულა. სამუშაოთა ფიზიკური მოცულობით გეგმა შესრულებულია 112 პროცენტით.

სახელოვანმა კოლექტივმა სახელმწიფოს მისცა 33.000 მანეთი მოგება. ახლა კი იბრძვის ზეგეგმითი დავალებების ვადამდე შესრულებისათვის. სამუშაოთა შესრულებაში დაწინაურდნენ ბ. ტოპაძისა და ფ. ფირცხალაიშვილის მბურღავთა ბრიგადები. თავი გამოიჩინეს მბურღავებმა ო. ბიგვავამ, კ. დიხამინჯიამ; ტრანსპორტის მუშაკებმა ნ. სამინავამ, ჯ. შენგელიამ, ხ. პაიჭაძემ.

თბილისის მშრომელთა დეპუტატების საქალაქო საბჭოს აღმასრულებელი კომიტეტი

თბილისის მშრომელთა დეპუტატების საქალაქო საბჭოს აღმასკომი იუწყება, რომ 1969 წლის 29 დეკემბერს მოწვეულია თბილისის მშრომელთა დეპუტატების მე-12 მოწვევის საქალაქო საბჭოს მეხუთე სესია.

სესია გაიხსნება დღის 12 საათზე საქართველოს სსრ უმაღლესი საბჭოს სხდომათა დარბაზში (რუსთაველის პრსპ. № 8).

დეპუტატების რეგისტრაცია იწარმოებს იქვე დღის 11 საათიდან.

თბილისის მშრომელთა დეპუტატების საქალაქო საბჭოს აღმასრულებელი კომიტეტი

საქართველოს სსრ სახალხო მეურნეობის განვითარების 1970 წლის სახელმწიფო გეგმა

საქართველოს სსრ მინისტრთა საბჭოს თავმჯდომარის მოადგილის, საქართველოს სსრ მინისტრთა საბჭოს სახელმწიფო საგეგმო კომიტეტის თავმჯდომარის დეპუტატ ე. მ. ჯაფარიძის მოხსენება

ამხანაგო დეპუტატებო!

საქართველოს მინისტრთა საბჭოს უმაღლესი საბჭოს მიმდინარე სესიაზე შემოაქვს სახალხო მეურნეობის განვითარების მერვე ხუთწლეულის დამამთავრებელი წლის სახელმწიფო გეგმის პროექტი. მომავალი წელი ჩვენი ქვეყნის ისტორიაში დარჩება უმნიშვნელოვანეს თარიღად. ამ წელს საბჭოთა ხალხი აღნიშნავს ჩვენს ქვეყანაში სოციალისტური წყობის, მისი სახალხო მეურნეობის სისტემატური გეგმაზომიერი განვითარების უფლებამოსილების დიდი ლენინის დაბადების 100 წლისთავს.

წარმოდგენილი გეგმის პროექტს საფუძვლად დაედო საბჭოთა კავშირის კომუნისტური პარტიის XXIII ყრილობის დირექტივები, აფხაზეთისა და აჭარის ავტონომიური რესპუბლიკების, სამხრეთ ოსეთის ავტონომიური ოლქის სამინისტროების და უწყებების წინადადებანი და გასულ წლებში რესპუბლიკის ეკონომიკისა და კულტურის განვითარების შედეგები. გეგმის პროექტი მთლიანად შეესაბამება საბჭოთა კავშირის შემეცნიერული მოწვევის უმაღლესი საბჭოს მეშვიდე სესიის მიერ დამტკიცებულ სახალხო მეურნეობის განვითარების სახელმწიფო გეგმის მაჩვენებლებს.

სანამ გეგმის პროექტის ძირითად დავალებებს შევსებიდეს, ნება მიბოძეთ მოკლედ მოგახსენოთ რესპუბლიკის სახალხო მეურნეობის მიმდინარე წლის სახელმწიფო გეგმის შესრულების წინასწარ შედეგებზე.

საქართველოს სსრ სახალხო მეურნეობის განვითარების 1969 წლისა და მიმდინარე ხუთწლედის 4 წლის გეგმის მაჩვენებელთა შესრულების მიმდინარეობა

რესპუბლიკის სახალხო მეურნეობის განვითარების მიმდინარე წლის სახელმწიფო გეგმის მოსალოდნელი შესრულების მოსაცემები გვიჩვენებენ, რომ წარმატებით შესრულდება მისი ძირითადი დავალებანი. მინისტრთა საბჭოსადმი დაკვეთილებულ მრეწველობაში წარმოების მოცულობა გასულ წელთან შედარებით გაიზრდება დაახლოებით 9 პროცენტით. დაუმჯობესდა მრეწველობაში დარგობრივი სტრუქტურა და ძირითადი ხარისხობრივი მაჩვენებლები. ზრდის შედარებით მაღალი ტემპი აქვს რესპუბლიკური დაქვემდებარების მრეწველობას. ადგილობრივი მრეწველობის სამინისტროს საწარმოები მიმდინარე წელს წარმატებით ასრულებენ რეალიზაციის გეგმას და სამრეწველო წარმოების მოცულობას გასულ წელთან შედარებით 14 პროცენტით გაზრდიან.

რესპუბლიკური დაქვემდებარების მრეწველობაში სრულდება აგრეთვე ძირითად სახეობათა პროდუქციის გამოშვების გეგმა ნატურალური გაცვლასახეობებით. გაუმჯობესდა გამოშვებული პროდუქციის ხარისხი და განსახლებით. ბევრი ნაწარმი ეკონომიკურ ინდექსებს, ეფექტიანობა ამაღლდა. ასალი წარმოებებთან ერთად სისტემატურად იზრდებოდა საზოგადოებრივი წარმოების მოცულობა და უქმობესდებოდა რესპუბლიკის მოსახლეობის ცხოვრების დონის მაჩვენებლები. წინასწარი გაანგარიშებით რესპუბლიკის მინისტრთა საბჭოსადმი დაქვემდებარებულ მრეწველობაში 1966-1969 წლებში წარმოების მოცულობა გაიზრდება 44 პროცენტით, რაც შეესაბამება ხუთწლიანი გეგმის განგარიშებით განსაზღვრულ დონეს. შესაბამისად გაუმჯობესდა მრეწველობის დარგობრივი სტრუქტურა მასში ქიმიური მრეწველობის ხვედრითი წონის ამაღლებით, გაუმჯობესდა აგრეთვე სათბობ-ენერგეტიკული ბაზის სტრუქტურა — გაზისა და ნავთობპროდუქტების ხვედრითი წონის გადიდებით.

ამაღლდა სასოფლო-სამეურნეო წარმოების კულტურა. 1966-1969 წლებში სოფლის მეურნეობის საერთო პროდუქცია გაიზარდა 9 პროცენტით, მათ შორის მემცენარეობაში — 14,5 პროცენტით.

ხუთწლედის განვლილ პერიოდში სახელმწიფომ დიდი სახსრები მოახმარა რესპუბლიკის სახალხო მეურნეობის მატერიალურ-ტექნიკური ბაზის სრულყოფასა და გაფართოებას. 1966-1969 წლებში მარტო სახელმწიფო ცენტრალიზებულ კაპიტალურ დაბანდებათა მოცულობა რესპუბლიკაში მიაღწევს ორ მილიარდ 339 მილიონ მანეთს. მწყობრში ჩადგება ერთი მილიარდ 915 მილიონი მანეთის ძირითადი ფონდები. აგებულ, გაფართოებულ, რეკონსტრუქტურებულ და ასალი ტექნიკით აღჭურვილ იქნა ასობით საწარმოო და არასაწარმოო დანიშნულების ობიექტი. არსებითად განახლდა მრეწველობისა და სოფლის მეურნეობის საწარმოო სიმძლავრეები, სატრანსპორტო საშუალებები და კავშირგაბმულობის ქსელი.

დიდი ნაბიჯი გადაიდგა ხუთწლედის განვლილ ოთხ წელიწადში მოსახლეობის ცხოვრების დონის ამაღლების საქმეში. ამ წლებში მუშა-მოსამსახურეთა რაოდენობა გაიზარდა 19,5 პროცენტით, მოსახლეობის ფულადი შემოსავალი — 40 პროცენტით, პენსიებისა და დახმარებათა ოდენობა — 45 პროცენტით, მოსახლეობის საყოფაცხოვრებო მომსახურების სამუშაოთა მოცულობა — 88 პროცენტით და საცალო საქონლბრუნვა — 41 პროცენტით ნაცვლად ხუთწლიანი გეგმის განგარიშებით გათვალისწინებული 39 პროცენტისა. სკოლამდელი ასაკის საბავშვო დაწესებულებებში ბავშვების რაოდენობა — 29 პროცენტით, ხოლო მათი სკოლამდელი დაწესებულებებით უზრუნველყოფა 14-დან 20 პროცენტამდე ამაღლდა. ამავე პერიოდში რესპუბლიკაში დაფინანსების ყველა წყაროდან აგებულ იქნება 4 მილიონ კვადრატულ მეტრზე მეტი საერთო ფართობის საცხოვრებელი ბინები.

ამხანაგო დეპუტატებო! სახალხო მეურნეობის განვითარებაში ამ მნიშვნელოვან წარმატებებთან ერთად გვაქვს სერიოზული ნაკლოვანებებიც, რომლებიც უარყოფით გავლენას ახდენენ ჩვენი ეკონომიკის განვითარებაზე, საზოგადოებრივი წარმოების ეფექტიანობის ზრდასა და ხალხის ცხოვრების დონის შემდგომ ამაღლებაზე.

მიმდინარე წლის 11 თვეში მინისტრთა საბჭოსადმი დაქვემდებარებულმა მრეწველობამ პროდუქციის რეალიზაციის გეგმა მთლიანად შეასრულა. ეს კარგია, მაგრამ ცუდია, ის, რომ გეგმა ვერ შეასრულა სამრეწველო საწარმოთა საგრძნობმა რაოდენობამ, რომლებმაც სახალხო მეურნეობას დააკლეს 80,6 მილიონი მანეთის პროდუქცია. პროდუქციის რეალიზაციის გეგმის შესრულებაში მნიშვნელოვანი ჩამორჩენა აქვთ: საშენ მასალათა მრეწველობის სამინისტროს, მსუბუქი მრეწველობის სამინისტროს და სხვა სამინისტროებსა და უწყებებს. მრეწველობამ ვერ შეძლო შესრულებინა ზოგიერთი უმთავრესი სახეობის პროდუქციის გამოშვების გეგმა ნატურალურ გამოსახულებაში.

რესპუბლიკის ბევრ საწარმოში სრული დატვირთვით ვერ იყენებენ ძირითად ფონდებსა და საწარმოო სიმძლავრეებს. მაგალითად, საკელდე მასალის, შალის ნართისა და ბამბეულის მრეწველობის, ელექტროენერგეტიკის, ელექტრონიკის, ელექტროტექნიკური მრეწველობის, ავტომობილთმშენებლობის, ტრაქტორთმშენებლობის, ტელეფონ-ტელეგრაფის, ბეჭდვითი სიტყვის კომბინატის, ბეტონის ნაკეთობათა, ბეტონის ნაგებობათა და ბეტონის ბეტონის, ბეტონის ბეტონის, ბეტონის ბეტონის,

საქართველოს სსრ სახალხო მეურნეობის განვითარების 1970 წლის სახელმწიფო გეგმა

(დასასრული)

მოსახლეობის საყოფაცხოვრებო მომსახურების მატერიალურ-ტექნიკური ბაზის განმტკიცების მიზნით გათვალისწინებულია მომავალ წელს ამოქმედდეს: ტანსაცმლის ქიმიური წმენდის საწარმოები, საყოფაცხოვრებო მომსახურების სახლები და კომბინატები, აბანოები და საშხაპეები, ავტომანქანების ტექნიკური მომსახურების სადგურები და სხვა ობიექტები.

განხორციელდება ღონისძიებანი რვაკლასიანი საკალდებულო სწავლების სრულად გატარებისა და საყოველთაო საშუალო განათლებაზე გადასვლის უზრუნველსაყოფად. მოსწავლეთა რაოდენობა გახანგრძლივებული სასწავლო დღის სკოლებსა და ჯგუფებში გაიზრდება 17 პროცენტით. გაფართოვდება უმაღლესი და საშუალო სპეციალური განათლების სპეციალისტთა მომზადება.

მნიშვნელოვანი ღონისძიებანი განხორციელდება კვალიფიციური მუშახელის მოსამზადებლად. პროფესიულ-ტექნიკური სასწავლებლები მიიღებენ 22 ათას და გამოუშვებენ 18,6 ათას კვალიფიციურ მუშას.

გაფართოვდება კულტსაგანმანათლებელო დაწესებულებისა და კინოდანადგარების ქსელი. გაიზრდება ტურნალ-გაზეთების ტირაჟი.

შემდგომ განვითარდება სამედიცინო დაწესებულებათა ქსელი. 1970 წელს ჯანმრთელობის დაცვის სისტემაში მნიშვნელოვნად გაიზრდება საავადმყოფო საწოლების რაოდენობა, ჯანმრთელობის დაცვის შემდგომი გაუმჯობესებისათვის გამოიყოფა 14,4 მილიონი მანეთი ცენტრალიზებული კაპიტალური დაბანდებანი, რაც 1969 წლის გეგმას აღემატება 28 პროცენტით.

1970 წელს ამოქმედდება ზოგადსაგანმანათლებელო სკოლები 27 400 მოსწავლისათვის, სკოლამდელი ასაკის საბავშვო დაწესებულებები 5000 ბავშვისათვის; დამთავრდება თბილისის კინოსაკონცერტო დარბაზის, ლენინგრადისა და თიანეთის კულტურის სახლების, წულუკიძის მუსიკალური სკოლის შენობის აგება. საქმესოლატაციოდ გადაეცემა ბბაშის, ქუთაისის ავტოკარხნის და ბორჯომის საავადმყოფოები, ფიზკულტურული დისპანსერი თბილისში, სამშობიარო სახლი თერჯოლაში და სხვ.

ამხანაგო დეპუტატებო!

სსრ კავშირში გაშლილი საბინაო მშენებლობის შესაბამისად ჩვენს რესპუბლიკაში მომავალ წელსაც ფართო მასშტაბით იწარმოებს საბინაო მშენებლობა.

1970 წელს (ინდივიდუალური საბინაო მშენებლობის ჩაუთვლელად) აიგება 790 ათას კვადრატულ მეტრამდე საერთო ფართობის საცხოვრებელი სახლები, რაც 170 ათასი კვადრატული მეტრით აღემატება 1969 წლის მოსალოდნელ შესრულებას. გარდა ამისა, საბინაო მშენებლობას მოხმარდება საწარმოო დანიშნულების სამშენებლო-სამონტაჟო სამუშაოთა ღირებულების 4 პროცენტი, რაც შეესაბამება გაზრდის საბინაო ფონდს.

სახელმწიფო კრედიტის დახმარებით ინდივიდუალური ბინათმშენებლობის წესით აგებულ იქნება 250 ათასი კვადრატული მეტრი საერთო ფართობის ბინები.

1970 წელს კომუნალური მშენებლობისათვის გამოიყოფა 33,6 მილიონი მანეთი ცენტრალიზებული კაპიტალური დაბანდებანი, რაც 8 პროცენტით აღემატება 1969 წლის მოსალოდნელ შესრულებას. საქმესოლატაციოდ გადაეცემა წყალსადენები ღელეღამეში 60 ათასი კუბური მეტრი წყლისმიწოდების სიმძლავრისა, 209 კილომეტრი საერთო სიგრძის წყალსადენი, 60 კილომეტრი საკანალიზაციო ქსელი, 100 კმ გაზისა და 12 კილომეტრი თბოქსელი; 3,5 კილომეტრი ტროლეიბუსის და 5,2 კილომეტრი ტრამვაის ხაზი. რესპუბლიკის სოფლებსა და ქალაქებში გაზიფიცირებული იქნება 80 ათასი ბინა; დამთავრდება ახმეტისა და ქარელის წყალსადენების მშენებლობა. გაგრძელდება საკურამოდან თბილისში მე-5 წყალსადენის, რუსთავის მეორე რიგის, ფოთის, გორის, წყალტუბოს, გარდაბნის, ახალციხის, ზესტაფონის, მარნეულის, ოჩამჩირის და სხვა წყალსადენების მშენებლობა.

1970 წელს დაიწყება თბილისის მეტროპოლიტენის მეორე რიგის სამუშაოები საბურთალოს მიმართულებით.

ამხანაგო დეპუტატებო!

ჩვენი რესპუბლიკის სახალხო მეურნეობის განვითარების სახელმწიფო გეგმის წარმოდგენილ პროექტში გამოყოფილია ავტონომიური რესპუბლიკებისა და ავტონომიური ოლქის მეურნეობის განვითარების საგეგმო მაჩვენებლები, რომლებიც უზრუნველყოფენ მათი ეკონომიკისა და კულტურის შემდგომ აღმავლობას.

აფხაზეთის ავტონომიურ საბჭოთა სოციალისტურ რესპუბლიკაში სამრეწველო წარმოების მოცულობა გაიზრდება 7 პროცენტით, კაპიტალურ დაბანდებათა ყველა წყაროდან (ინდივიდუალური ბინათმშენებლობის გარდა) საექსპლოატაციოდ გადაეცემა 32 ათას კვადრატულ მეტრზე მეტი საერთო ფართობის საცხოვრებელი ბინები. საყოფაცხოვრებო მომსახურების მოცულობა გაიზრდება 16,6 პროცენტით, საცალო საქონელბრუნვის მოცულობა — 7,1 პროცენტით.

აჭარის ავტონომიურ საბჭოთა სოციალისტურ რესპუბლიკაში სამრეწველო წარმოების მოცულობა გაიზრდება თითქმის 4 პროცენტით. კაპიტალურ დაბანდებათა ყველა წყაროდან (ინდივიდუალური ბინათმშენებლობის გარდა) საექსპლოატაციოდ გადაეცემა 17 ათას 670 კვადრატული მეტრი საერთო ფართობის საცხოვრებელი სახლები. საყოფაცხოვრებო მომსახურების მოცულობა გაიზრდება 13 პროცენტით, საცალო საქონელბრუნვის მოცულობა—6,7 პროცენტით.

სამხრეთ ოსეთის ავტონომიურ ოლქში, ისე როგორც აჭარის ავტონომიურ რესპუბლიკაში, მნიშვნელოვნად გაიზრდება სამრეწველო წარმოების მოცულობა. ზრდის განსაკუთრებით მაღალი ტემპი — 15 პროცენტი ექნებათ საკვებრო დაქვემდებარების საწარმოებს. საცალო საქონელბრუნვა გადიდდება 6,7 პროცენტით, მოსახლეობის საყოფაცხოვრებო მომსახურება— 5-მდე პროცენტით. დაფინანსების ყველა წყაროდან (ინდივიდუალური ბინათმშენებლობის გარდა) საექსპლოატაციოდ გადაეცემა 5 ათას 880 კვადრატული მეტრი საერთო ფართობის საცხოვრებელი ბინები.

ამხანაგო დეპუტატებო!

განსახილველად წარმოდგენილი ჩვენი რესპუბლიკის სახალხო მეურნეობის განვითარების გეგმის პროექტის დავალებანი შეიცავენ ჩვენი რესპუბლიკის რეალურ შესაძლებლობებს. ისინი მთლიანად უზრუნველყოფილია სათანადო შრომითი, მატერიალური და ფინანსური რესურსებით. გეგმის შესრულების პროცესში უნდა განხორციელდეს ღონისძიებანი ამ რესურსების გამოყენების ეფექტიანობის ამაღლებისა, სახელმწიფოს [illegible] ... [illegible] ... [illegible] ...

საქართველოს სსრ უმაღლესი საბჭოს სესია

საქართველოს სსრ 1970 წლის სახელმწიფო ბიუჯეტი და საქართველოს სსრ 1968 წლის სახელმწიფო ბიუჯეტის შესრულება

(დასასრული)

ობიექტები, რომლებიც უზრუნველყოფილი არ არის საპროექტო და სახარჯთაღრიცხვო დოკუმენტაციით, ადგილი აქვს მუშახელისა და მატერიალური რესურსების დაფანტვას მრავალ ობიექტზე, რის შედეგადაც დაუმთავრებელი მშენებლობის ღირებულება 1968 წელს გაიზარდა 61 მილიონი მანეთით.

მთელმა რიგმა სამინისტროებმა და უწყებებმა ვერ უზრუნველყვეს საქართველოს სსრ მინისტრთა საბჭოს გადაწყვეტილებათა შესრულება და დროულად ვერ დაამთავრეს მშენებლობაში ხარჯთაღრიცხვების გადაანგარიშება 1969 წლის 1 იანვრიდან მოქმედ სახარჯთაღრიცხვო ფასებში, რამაც მნიშვნელოვნად შეამცირა რესპუბლიკის საიჯარო სამშენებლო-სამონტაჟო ორგანიზაციების მოგება.

სკკპ ცენტრალურმა კომიტეტმა და სსრ კავშირის მინისტრთა საბჭომ 1969 წელს მიიღეს დიდმნიშვნელოვანი გადაწყვეტილებანი, რომლებიც მიმართულია კაპიტალური მშენებლობის დაგეგმვის შემდგომი სრულყოფის, მშენებლობის ეკონომიური სტიმულირების გაძლიერების, სპეროექტო-სახარჯთაღრიცხვო საქმის გაუმჯობესების, სამინაო-სამოქალაქო მშენებლობის ხარისხის ამაღლებისა და მშენებლობის მუშაკთა ხელფასის მოწესრიგებისაკენ. ყოველმხრივ მაღლდება მშენებლობაში გეგმის, ხარჯთაღრიცხვისა და ბანკის კრედიტის როლი. 1970 წლიდან სამშენებლო-სამონტაჟო ორგანიზაციები გადაყვანილ იქნებიან დაგეგმვისა და ეკონომიური სტიმულირების ახალ წესზე.

საქართველოს სსრ მშენებლობის სამინისტროს და სოფლის მშენებლობის სამინისტროს სამშენებლო ორგანიზაციებში ჯერ კიდევ დიდია არასწორია და არასასურველია ფინანსური დანაკარგები, გადახარჯვა მასალებსა და ხელფასში.

საჭიროა სამშენებლო ორგანიზაციებმა უფრო სრულად გამოიყენონ შიდასამეურნეო რეზერვები, მკაცრად დაიცვან შემჭიროვნების რეჟიმი მატერიალური და ფულადი სახსრების ხარჯვაში, განამტკიცონ სამეურნეო ანგარიში და ეფექტიან გაიმჯობესონ კაპიტალური მშენებლობის მთელი საქმე.

ამხანაგო დეპუტატებო!

სახალხო მოხმარების საქონლის წარმოების ზრდასთან ერთად მნიშვნელოვნად დიდდება საქონელბრუნვაც.

1970 წელს საცალო საქონელბრუნვის მოცულობა მიმდინარე წლის მოსალოდნელ შესრულებასთან შედარებით 6,2 პროცენტით გაიზრდება, გაფართოვდება მნიშვნელოვნად განახლდება საქონლის ასორტიმენტიც.

ვაჭრობის სამინისტროს საზოგადოებრივი კვების და საცალო ვაჭრობის ქსელის გაფართოებისა და მატერიალურ-ტექნიკური ბაზის შემდგომი გაუმჯობესებისაკენ 1970 წელს დაიხარჯება 25,2 მილიონი მანეთი, მათ შორის ბიუჯეტი გაიღებს 8,2 მილიონ მანეთს.

როგორც ცნობილია, რესპუბლიკის სახელმწიფო ვაჭრობისა და სამომხმარებლო კოოპერაციის ორგანიზაციები წელს წარმატებით უზრუნველყოფენ საქონლებრუნვის საგეგმო დავალებათა შესრულებას. ბევრი რამ გაკეთდა საცალო ვაჭრობისა და საზოგადოებრივი კვების მატერიალურ-ტექნიკური ბაზის შემდგომი განვითარებისათვის.

ამასთანავე ჯერ კიდევ არ არის მოწესრიგებული საქონლის უწყვეტი მიწოდება მომხმარებლებისათვის და ადგილი აქვს სავაჭრო ქსელში პირველი მოთხოვნილების საქონლის ასორტიმენტის უკმარისობის შემთხვევებს. შემოწმებებით აგრეთვე გამოელინენებულია სამეგობრო ვაჭრობის წესების დარღვევის ფაქტები.

1970 წლის ბიუჯეტით კომუნალური და საბინაო მეურნეობის განვითარების ღონისძიებებზე გათვალისწინებულია დაიხარჯოს 92,4 მილიონი მანეთი.

მარტო საბინაო მშენებლობაზე კომუნალური მეურნეობის სამინისტროს სისტემაში 1970 წელს დაიხარჯება 29,8 მილიონი მანეთი, ხოლო საბინაო ფონდის კაპიტალურ რემონტზე — 9,9 მილიონი მანეთი.

მნიშვნელოვანი სახსრებია გათვალისწინებული ქალაქების კეთილმოწყობის დასანახავად. ამ სახსრებით ყოველწლიურად ბევრი თვალსაჩინო ღონისძიება ხორციელდება. სულ უფრო კეთილმოწყობილი ხდება ჩვენი რესპუბლიკის ქალაქები და რაიონული ცენტრები.

ვითარდება აგრეთვე საავტომობილო და საქალაქო ელექტროტრანსპორტი. სწრაფი ტემპით წარმოების თბილისის მეტროპოლიტენის ახალი სადგურებისა და ტრასების მშენებლობა.

1970 წელს საქართველოს საავტომობილო გზების მშენებლობა-რემონტისა და მოვლის საპროგრამოზე დაიხარჯება 46,6 მილიონი მანეთი.

მნიშვნელოვანი სახსრები იქნება გაღებული ხალხურებული ბინების გაზიფიკაციისათვის, მთლიანად იქნება უზრუნველყოფილი სახსრებით საბინაო ფონდის თბოფიკაციის სამუშაოები.

კავშირგაბმულობის საშუალებათა შემდგომი განვითარების ღონისძიებებზე 1970 წელს გათვალისწინებულია დაიხარჯოს 13,4 მილიონი მანეთი.

კავშირგაბმულობის სამინისტრომ ქმედითი ღონისძიებები უნდა განახორციელოს ტელეფონის და სხვა სახეობათა კავშირგაბმულობის მუშაობის ხარისხის მკვეთრად გაუმჯობესებისათვის.

სოციალურ-კულტურულ ღონისძიებათა დასაფინანსებლად 1970 წლის ბიუჯეტის პროექტით გათვალისწინებულია დაიხარჯოს 707,9 მილიონი მანეთი, რაც მიმდინარე წელთან შედარებით 53,6 მილიონი მანეთით მეტია.

ხარჯები სოციალურ-კულტურულ ღონისძიებებზე მთელი ბიუჯეტის მოცულობის თითქმის 60 პროცენტს შეადგენს.

ცალკე ღონისძიებათა მიხედვით ეს ხარჯები ხასიათდება შემდეგნაირად:

(მილიონ მანეთობით).

	1969 წლის ბიუჯეტი	1970 წლის პროექტი
სახალხო განათლება, კადრების მომზადება, მეცნიერება და კულტურა	350,8	366,5
ჯანმრთელობის დაცვა და ფიზიკური კულტურა	150,7	160,9
სახელმწიფო და სოციალური დაზღვევა და სოციალური უზრუნველყოფა	152,8	180,5

საბიუჯეტო ასიგნებათა გარდა საგრძნობი თანხები დაიხარჯება სოციალურ-კულტურულ ღონისძიებებზე საწარმოებისა და კოლმეურნეობების სათანადო ფონდებიდან და პროფკავშირების სახსრებიდან.

1970 წლისათვის გაიზრდება ალუმნატდელთა კონტინგენტი ნაბავშვო ბაღებში და ბაგებში, გაფართოვდება ბიბლიოთეკების, კინოდანადგარების და კულტურის სხვა დაწესებულებათა ქსელი.

სკოლამდელ, სასკოლო და სკოლისგარეშე დაწესებულებათა შენახვაზე ბიუჯეტიდან 197,9 მილიონი მანეთი დაიხარჯება.

მეცნიერულ-ტექნიკური პროგრესის დაჩქარებაში დიდი მნიშვნელობა ენიჭება მეურნეობის ყველა დარგის მაღალკვალიფიციური კადრებით უზრუნველყოფას. ფართოვდება უმაღლესი და საშუალო სპეციალური განათლების ქსელი, სპარმობლად იხრება პროფესიულ-ტექნიკური სასწავლებლების რაოდენობა. ამის შესაბამისად კადრების მომზადებასა და კვალიფიკაციის ამაღლებაზე მომავალ წელს დაიხარჯება 66 მილიონ მანეთზე მეტი, რაც 9,2 პროცენტით აღემატება მიმდინარე წლისას. კულტურულ-საგანმანათლებლო დაწესებულებათა შენახვაზე დაიხარჯება 12,5 მილიონი მანეთი, ხელოვნების, ლიტერატურის, რადიოს და ტელევიზიის, ბეჭდვითი სიტყვის დაფინანსებაზე — 13,9 მილიონი მანეთი.

ბიუჯეტის პროექტში მთლიანად ითვალისწინებს აგრეთვე სათანადო ხარჯებს საქართველოს მეცნიერებათა აკადემიის და სხვა სამეცნიერო-დაწესებულებათა გეგმებით გათვალისწინებულ ყველა პრობლემური და კვლევითი სამუშაოს დაფინანსებისაკენ.

მნიშვნელოვანი თანხებია გამოყოფილი მატერიალური კულტურის ძეგლების აღდგენის, დაცვისა და მოვლა-პატრონობის ღონისძიებებზე.

ამხანაგო დეპუტატებო! სკკპ ცენტრალური კომიტეტის და სსრ კავშირის მინისტრთა საბჭოს 1968 წლის 5 ივლისის დადგენილებით დასახული ღონისძიებანი ჩვენს ქვეყანაში მოსახლეობის ჯანმრთელობის დაცვისა და მედიცინის მეცნიერების შემდგომი განვითარებისათვის ერთხელ კიდევ მოწმობენ პარტიისა და მთავრობის დიდ ზრუნვას ჩვენი ხალხის კეთილდღეობის ამაღლებისათვის. ეს დადგენილება, როგორც ცნობილია, ითვალისწინებს 1970 წლის 1 იანვრიდან კვების, მედიკამენტების და რბილი ინვენტარის ნორმების, გადიდებას მთელ რიგ სამკურნალო დაწესებულებებში. ამასთან დაკავშირებით საკრიო დამატებითი ასიგნებანი გამოხატულებას პოულობენ წარმოდგენილ ბიუჯეტის პროექტში.

ბიუჯეტი ითვალისწინებს აგრეთვე ხარჯების ზრდას ჯანმრთელობის დაცვის დაწესებულებათა ქსელის გადიდებასთან დაკავშირებით. საწოლების რიცხვი 1970 წელს გაიზრდება 1325-ით და წლის ბოლოს 47 ათასს გადააჭარბებს.

მოსახლეობის ჯანმრთელობის დაცვის საერთო სასიგნებებიდან სამკურნალო დაწესებულებათა შენახვაზე 140 მილიონ მანეთზე მეტი დაიხარჯება, ხოლო მშენებლობაზე — 12,2 მილიონი მანეთი, მნიშვნელოვანი თანხებია გათვალისწინებული კურორტებისა და სამკურნალო კერების მშენებლობისა და კეთილმოწყობაზე.

ფიზიკური კულტურისა და სპორტის განვითარებაზე ბიუჯეტიდან გათვალისწინებულია 1,9 მილიონი მანეთი, გარდა ამისა, ამ მიზნით საგრძნობი სახსრები იქნება გაღებული პროფკავშირულ ორგანიზაციების, სასკოლო დაწესებულებების და სამეურნეო ორგანიზაციების მიერ.

მშრომელთა სახელმწიფო სოციალური დაზღვევის და სოციალური უზრუნველყოფის საქმის შემდგომი გაუმჯობესებისათვის სსრ კავშირის მინისტრთა საბჭომ 1969 წლის 9 აპრილის დადგენილებით დასახა მთელი რიგი ღონისძიებანი. ამის შესაბამისად ასიგნებანი სოციალურ უზრუნველყოფაზე და მრავალშვილიანი და მარტოხელა დედებისადმი სახელმწიფო დახმარებაზე გათვალისწინებულია 180,5 მილიონი მანეთი, რაც მიმდინარე წელთან შედარებით 27,7 მილიონი მანეთით, ანუ 18,1 პროცენტით მეტია. პენსიონერთა რიცხვი 1970 წელს 667,8 ათასს მიაღწევს, აქედან კოლმეურნე პენსიონერებისა — 311,5 ათასს. დიდი სახსრები, რომლებსაც სახელმწიფო გამოჰყოფს კულტურის, მეცნიერების, განათლების, სამედიცინო მომსახურების და სოციალური უზრუნველყოფის საკრიებისათვის, მაქსიმალური სარგებლობით და მიზნობრივი დანიშნულებით უნდა გამოვიყენოთ, რაც უზრუნველყოფს ჩვენი რესპუბლიკის მშრომელთა მატერიალური კეთილდღეობისა და კულტურის დონის შემდგომ ამაღლებას.

ამხანაგო დეპუტატებო.

კომუნისტური პარტია და საბჭოთა მთავრობა განუხრელად ახორციელებენ დიდი ლენინის მითითებებს სახელმწიფო მართვის აპარატის სრულყოფის შესახებ.

სკკპ ცენტრალური კომიტეტისა და სსრ კავშირის მინისტრთა საბჭოს მიერ მიმდინარე წლის ოქტომბერში მიღებულ დადგენილებაში „მართვის აპარატის სრულყოფისა და გაიაფების შესახებ“ აღნიშნულია, რომ მართვის დარგობრივი პრინციპის განხორციელება, დაგეგმვისა და ეკონომიური სტიმულირების ახალი სისტემის დანერგვა, მართვისა და საწარმოო პროცესების ავტომატიზაციისა და აღრიცხვის მექანიზაციის ფართოდ გამოყენება ქვნის საკირო პირობებს სამმართველო აპარატის შემდგომი სრულყოფისა და მისი შენახვის ხარჯების შემცირებისათვის.

ამ დადგენილების შესაბამისად, საქართველოს კპ ცენტრალური კომიტეტის და საქართველოს სსრ მინისტრთა საბჭოს მიერ მიღებული გადაწყვეტილებით რესპუბლიკის სამინისტროებსა და უწყებებს, საქართველო ორგანიზაციებს, საწარმოებსა და დაწესებულებებს დავალებული აქვთ განახორციელონ ეკონომიური და ორგანიზაციულ-ტექნიკური ღონისძიებანი და 1970 წელს სათანადო ბიუჯეტებიდან ბიუჯეტებიდან ნაწილ-ნაწილ ამოიღონ 1969 წელს ასიგნებული 707,9 მილიონ მანეთი, ანუ 53,6 მილიონ მანეთით ნაკლები.

ეს ნიშნავს, ეკონომიური ეფექტიანობა ამაღლდეს, ეფექტიანობა ამაღლდეს, ეფექტიანობა ამაღლდეს!

ეს ნიშნავს, ეკონომიური ეფექტიანობა ამაღლდეს, ეფექტიანობა ამაღლდეს, ეფექტიანობა ამაღლდეს!

ეს ნიშნავს, ეკონომიური ეფექტიანობა ამაღლდეს, ეფექტიანობა ამაღლდეს, ეფექტიანობა ამაღლდეს!

სოციალურ-კულტურულ ღონისძიებათა დაფინანსება

ამხანაგო დეპუტატებო!

სოციალისტური ეკონომიკის განუხრელი განვითარების შედეგად მნიშვნელოვნად ამაღლდა საბჭოთა ხალხის მატერიალური კეთილდღეობა და კულტურის დონე. შეიქმნა პირობები სახალხო განათლების, მეცნიერების, ხელოვნებისა და ლიტერატურის, გადოებრივი კვების და საცალო ვაჭრობის ქსელის გაფართოებისა და მატერიალურ-ტექნიკური ბაზის შემდგომი გაუმჯობესებისაკენ 1970 წელს დაიხარჯება 25,2 მილიონი მანეთი, მათ შორის ბიუჯეტი გაიღებს 8,2 მილიონ მანეთს.

როგორც ცნობილია, რესპუბლიკის სახელმწიფო ვაჭრობისა და სამომხმარებლო კოოპერაციის ორგანიზაციები წელს წარმატებით უზრუნველყოფენ საქონლებრუნვის საგეგმო დავალებათა შესრულებას. ბევრი რამ გაკეთდა საცალო ვაჭრობისა და საზოგადოებრივი კვების მატერიალურ-ტექნიკური ბაზის შემდგომი განვითარებისათვის.

ამასთანავე ჯერ კიდევ არ არის მოწესრიგებული საქონლის უწყვეტი მიწოდება მომხმარებლებისათვის და ადგილი აქვს სავაჭრო ქსელში პირველი მოთხოვნილების საქონლის ასორტიმენტის უკმარისობის შემთხვევებს. შემოწმებებით აგრეთვე გამოელინენებულია სამეგობრო ვაჭრობის წესების დარღვევის ფაქტები.

1970 წლის ბიუჯეტით კომუნალური და საბინაო მეურნეობის განვითარების ღონისძიებებზე გათვალისწინებულია დაიხარჯოს 92,4 მილიონი მანეთი.

მარტო საბინაო მშენებლობაზე კომუნალური მეურნეობის სამინისტროს სისტემაში 1970 წელს დაიხარჯება 29,8 მილიონი მანეთი, ხოლო საბინაო ფონდის კაპიტალურ რემონტზე — 9,9 მილიონი მანეთი.

მნიშვნელოვანი სახსრებია გათვალისწინებული ქალაქების კეთილმოწყობის დასანახავად. ამ სახსრებით ყოველწლიურად ბევრი თვალსაჩინო ღონისძიება ხორციელდება. სულ უფრო კეთილმოწყობილი ხდება ჩვენი რესპუბლიკის ქალაქები და რაიონული ცენტრები.

ვითარდება აგრეთვე საავტომობილო და საქალაქო ელექტროტრანსპორტი. სწრაფი ტემპით წარმოების თბილისის მეტროპოლიტენის ახალი სადგურებისა და ტრასების მშენებლობა.

1970 წელს საქართველოს საავტომობილო გზების მშენებლობა-რემონტისა და მოვლის საპროგრამოზე დაიხარჯება 46,6 მილიონი მანეთი.

მნიშვნელოვანი სახსრები იქნება გაღებული ხალხურებული ბინების გაზიფიკაციისათვის, მთლიანად იქნება უზრუნველყოფილი სახსრებით საბინაო ფონდის თბოფიკაციის სამუშაოები.

კავშირგაბმულობის საშუალებათა შემდგომი განვითარების ღონისძიებებზე 1970 წელს გათვალისწინებულია დაიხარჯოს 13,4 მილიონი მანეთი.

კავშირგაბმულობის სამინისტრომ ქმედითი ღონისძიებები უნდა განახორციელოს ტელეფონის და სხვა სახეობათა კავშირგაბმულობის მუშაობის ხარისხის მკვეთრად გაუმჯობესებისათვის.

საქართველოს სსრ 1968 წლის სახელმწიფო ბიუჯეტის შესრულება

ამხანაგო დეპუტატებო.

კომუნისტური პარტია და საბჭოთა მთავრობა განუხრელად ახორციელებენ დიდი ლენინის მითითებებს სახელმწიფო მართვის აპარატის სრულყოფის შესახებ.

სკკპ ცენტრალური კომიტეტისა და სსრ კავშირის მინისტრთა საბჭოს მიერ მიმდინარე წლის ოქტომბერში მიღებულ დადგენილებაში „მართვის აპარატის სრულყოფისა და გაიაფების შესახებ“ აღნიშნულია, რომ მართვის დარგობრივი პრინციპის განხორციელება, დაგეგმვისა და ეკონომიური სტიმულირების ახალი სისტემის დანერგვა, მართვისა და საწარმოო პროცესების ავტომატიზაციისა და აღრიცხვის მექანიზაციის ფართოდ გამოყენება ქმნის საჭირო პირობებს სამმართველო აპარატის შემდგომი სრულყოფისა და მისი შენახვის ხარჯების შემცირებისათვის.

ამ დადგენილების შესაბამისად, საქართველოს კპ ცენტრალური კომიტეტის და საქართველოს სსრ მინისტრთა საბჭოს მიერ მიღებული გადაწყვეტილებით რესპუბლიკის სამინისტროებსა და უწყებებს, საქართველო ორგანიზაციებს, საწარმოებსა და დაწესებულებებს დავალებული აქვთ განახორციელონ ეკონომიური და ორგანიზაციულ-ტექნიკური ღონისძიებანი და 1970 წელს სათანადო ბიუჯეტებიდან ნაწილ-ნაწილ ამოიღონ 1969 წელს ასიგნებული 707,9 მილიონ მანეთი, ანუ 53,6 მილიონ მანეთით ნაკლები.

ეს ნიშნავს, ეკონომიური ეფექტიანობა ამაღლდეს, ეფექტიანობა ამაღლდეს, ეფექტიანობა ამაღლდეს!

ეს ნიშნავს, ეკონომიური ეფექტიანობა ამაღლდეს, ეფექტიანობა ამაღლდეს, ეფექტიანობა ამაღლდეს!

ავტონომიური რესპუბლიკების სახელმწიფო ბიუჯეტები და ადგილობრივი ბიუჯეტები

ამხანაგო დეპუტატებო! საქართველოს სსრ სახელმწიფო ბიუჯეტის შემადგენლობაში მნიშვნელოვანი ხვედრითი წონა აქვს ადგილობრივ ბიუჯეტებს. მშრომელთა დეპუტატების ადგილობრივი საბჭოების უფლებათა გაფართოებისა და მათი მატერიალურ-ფინანსური ბაზის განმტკიცების შესახებ კომუნისტური პარტიისა და საბჭოთა მთავრობის მიერ მიღებულ დადგენილებათა შესაბამისად წლითიწლობით იზრდება ამ ბიუჯეტების მოცულობა.

ადგილობრივი ბიუჯეტები ნათლად ასახავენ ავტონომიური რესპუბლიკების, ავტონომიური ოლქის, ქალაქებისა და რაიონების საწარმოო ძალების განვითარებას და სამეურნეო-კულტურულ მშენებლობაში მოპოვებულ მნიშვნელოვან წარმატებებს.

1970 წლის პროექტით ადგილობრივი ბიუჯეტების საერთო მოცულობა შეადგენს 445,8 მილიონ მანეთს, ანუ 19,7 მილიონ მანეთით მეტს მიმდინარე წელთან შედარებით.

ამ საერთო თანხიდან სოციალურ-კულტურული ღონისძიებებზე დაიხარჯება 342,4 მილიონი მანეთი, ხოლო სახალხო მეურნეობის შემდგომ განვითარებაზე — 88,0 მილიონი მანეთი.

დაწერილებითი მასალები ადგილობრივი ბიუჯეტების პროექტის, შესახებ უმაღლესი საბჭოს დეპუტატებს დაურიგდათ. ამ მასალებიდან ჩანს, რომ მომავალი წლისათვის გათვალისწინებული საგრძნობი ზრდა ითხოვეთის ასსრ, აჭარის, ასსრ, სამხრეთ ოსეთის ავტონომიური ოლქის, ქ. თბილისის, აგრეთვე სხვა ქალაქებისა და რაიონების ბიუჯეტებით.

მომდინარე წლის 1 იანვრისათვის არსებული საბიუჯეტო სახსრების თავისუფალი ნაშთები, რაც დაახლოებით 21 მილიონ მანეთს შეადგენს, ავტონომიური რესპუბლიკების მინისტრთა საბჭოებმა და მშრომელთა დეპუტატების საოლქო, რაიონულმა, საქალაქო, სადაბო და სასოფლო საბჭოებმა გამოიყენეს მთელ რიგ დამატებით ღონისძიებათა დასაფინანსებლად, სახელდობრ, სამინაო-კომუნალური მეურნეობის ღონისძიებებზე — 8,2 მილიონი მანეთი, განათლების, ჯანმრთელობის დაცვის, კულტურისა და სპორტის ღონისძიებებზე — 5,7 მილიონი მანეთი და სხვ.

საჭიროა მშრომელთა დეპუტატების ადგილობრივმა საბჭოებმა ყველგვარ რაციონალურად და მიზნობრივად გამოიყენონ ეს სახსრები. ბევრელი რიგის გადაუდებელი ღონისძიებათა დასაფინანსებლად.

სკკპ XXIII ყრილობის გადაწყვეტილებათა შესაბამისად, მშრომელთა დეპუტატების სასოფლო და სადაბო საბჭოების საბიუჯეტო უფლებები მნიშვნელოვნად გაფართოვდა. განხორციელდა აგრეთვე ღონისძიებანი ამ საბჭოების მატერიალურ-ფინანსური ბაზის განსამტკიცებელად. მრავალმა სასოფლო და სადაბო საბჭომ ამ მიმართულებით უკვე დიდი მუშაობა გაწია.

მაგალითისათვის შეიძლება მოვიყვანოთ თელავის რაიონის სოფელ ნაფარეულის მშრომელთა დეპუტატების საბჭოს მიერ გაწეული მუშაობა. ამ სასოფლო საბჭოს ბიუჯეტს გადაეცა 35-საწოლიანი საავადმყოფო, ორი ამბულატორია, ჯანმრთელობის დაცვის პუნქტი, საშუალო სკოლები, 8-წლიანი სკოლა, აგრეთვე ორი სასოფლო კლუბი და ორი ბიბლიოთეკა. ამ დაწესებულებების მომსახურებისათვის სოფლის საბჭოს აღმასკომთან შექმნილია ცენტრალიზებული ბუღალტერია.

სასოფლო საბჭომ განიხილა და დაამტკიცა ამ დაწესებულებათა ხარჯთაღრიცხვები, მოახდინა ხარჯების გადანაწილება კონკრეტული პირობების მიხედვით, სახსრების საჭიროებისა და მიზანშეწონილად გამოყენების მიზნით.

სოფლის საბჭოს აღმასკომი სისტემატურად ახორციელებს ღონისძიებებს ბიუჯეტის შემოსავლის

ეროვნული ბიბლიოთეკა

სოციალურ-კულტურულ ღონისძიებათა დაფინანსება

ამხანაგო დეპუტატებო!

სოციალისტური ეკონომიკის განუხრელი განვითარების შედეგად მნიშვნელოვნად ამაღლდა საბჭოთა ხალხის მატერიალური კეთილდღეობა და კულტურის დონე. შეიქმნა პირობები სახალხო განათლების, მეცნიერების, ხელოვნებისა და ლიტერატურის, შრომელთა ჯანმრთელობის დაცვის და სოციალური უზრუნველყოფის შემდგომი აღმავლობისათვის. ამას ადასტურებს რესპუბლიკის სახალხო მეურნეობის გეგმის მაჩვენებელთა და ბიუჯეტის ასიგნებათა საგრძნობი ზრდა ამ ღონისძიებებზე.

ეროვნული ბიბლიოთეკა

КОМУНИСТИ ИНДЕКС 66443 УЕ 11557

საქ. კპ ცკ-ის გამომცემლობის სტამბა, თბილისი, ლენინის ქ. 14.